[1.1]

8.4.51

ΔΗΜΟΚΡΑΤΙΚΟΣ ΤΥΠΟΣ - 22

ΑΙ ΤΑΧΥΔΑΚΤΥΛΟΥΡΓΙΑΙ

Ἡ ἐντύπωσις ποὺ παρήχθη εἰς τὴν κοινὴν γνώμην ἀπὸ τὴν ταχυδακτυλουργικὴν παραγώρησιν τῶν λιγνιτωρυχείων Πτολεμαΐδος εἰς μίαν ὁμάδα ἐπιτηδείων, ὑπῆρξε κάτι παραπάνω ἀπὸ ἐλεεινή. Τοσοῦτον μᾶλλον, καθόσον ἐγνώσθησαν διάφορα περιστατικὰ, ἀφορῶντα τὴν ἐξαγορὰν συνειδήσεων καὶ τὴν μεσολάβησιν γνωστῶν ἀπατεώνων, οἱ ὁποῖοι ἐκινήθησαν πρὸς ὅλας τὰς κατευθύνσεις διὰ νὰ ἐπιτύχουν τὴν ψήφισιν τῆς ἀμαρτωλῆς συμβάσεως, ποὺ τόσο ζωηρῶς ἐπιθυμοῦσε ὁ κ. ἀντιπρόεδρος τῆς κυβερνήσεως. Κατόπιν ὅλων αὐτῶν εἶναι εὐεξήγητος ἡ περαστία ἀπήχησις ποὺ εἶχε μεταξὺ τοῦ λαοῦ, ἡ ἀγόρευσις τοῦ κ. Σοφιανοπούλου εἰς τὴν Βουλὴν, ἐναντίον τῆς συμβάσεως, ποὺ ἐδημοσιεύθη εἰς τὸ προηγούμενον φύλλον τοῦ «Δημοκρατικοῦ Τύπου».

συμβαίνει στὴ Γαλλία. Τοῦτο ὀφείλεται εἰς τὸ ὅτι καὶ ἄλλος σπουδαῖος παράγων τῆς ἀποταμιεύσεως εἶναι καὶ ἡ ἀποταμιευτικὴ βούλησις, ἀφ' ἑτέρου διότι λόγῳ τῆς μεγάλης ἀνισότητος εὐρεῖα τάξις τοῦ πληθυσμοῦ εἶναι καταδικασμένη εἰς ὑποσιτισμόν. Ἀπόρεια τοῦ ὁποίου εἶναι ἡ μείωσις τῆς ἐργατικῆς ἱκανότητος, ἄρα καὶ τῆς παραγωγῆς τοῦ καινουνικοῦ εἰσοδήματος, καὶ ὡς ἐκ τούτου μείωσιν καὶ τῆς ἀποταμιευτικῆς ἱκανότητος.

Τρίτον. Ἀπὸ τὸ μέγεθος καὶ τὴν διαμόρφωσιν τῆς φορολογίας. Ἡ φορολογία δὲν δύναται νὰ θεωρηθῇ ὡς θίγουσα τὴν ἀποταμιευτικὴν ἱκανότητα, ἐφ' ὅσον δὲν ὑπερβαίνει τὰ θεωρητικὰ ὅρια δαπάνης τὰ ὁποία θὰ ἀπητῆτο, ἐφαρμοζομένης τῆς οἰκονομικῆς ἀρχῆς, διὰ τὴν παραγωγὴν τῶν, πρὸς κάλυψιν τῶν ἀναγκῶν, ἀγαθῶν τούτων. Ἀφ' ἧς ὅμως ἡ φορολογία καταστῇ δυσαναλόγως μεγάλη ἐν σχέσει πρὸς τὸ εἰσόδημα, προκαλεῖ μείωσιν τῆς ἀποταμιευτικῆς ἱκανότητος.

[2.1]

8.4.57

ε. ΗΜΕΡΗΣΙΑ. 24

ΥΠΟΥΡΓΕΙΟΝ... ΣΥΜΒΟΥΛΙΩΝ

Γενικώτερα όμως, όσον άφορᾷ τὸν ρυθμὸν ποὺ κατὰ πᾶσαν πιθανότητα θὰ δοθῇ εἰς ὅλας τὰς ἐργασίας τοῦ νεοσυστάτου ὑπουργείου Βιομηχανίας, δὲν θὰ ἦταν ἄσκοπον νὰ κάνουμε μιὰ πρόχειρη ἀπαρίθμησι τῶν ὑπὸ τοῦ κ. Μακκᾶ ἱδρυθέντων Συμβουλίων. Μετρᾶτε :

Ἀνώτατον Συμβούλιον Βιομηχανίας, Γνωμοδοτικὸν Συμβούλιον Βιομηχανίας, Ἀνώτατον Συμβούλιον Μεταλλείων, Ἀνώτατον Συμβούλιον Γεωλογικῆς Ὑπηρεσίας, Ἀνωτάτη ἐξ ὑπουργῶν Ἐπιτροπὴ διὰ τὴν εἰσαγωγὴν μηχανημάτων, Ἀνώτατον Συμβούλιον Συντονισμοῦ ὑπουργείου Βιομηχανίας..... κι' ὅλο καὶ κάτι θὰ ξεχάσαμε...

Ὑπουργεῖον Βιομηχανίας θὰ ἔπρεπε νὰ λέγεται αὐτό, ἢ ὑπουργεῖον... Ἀνωτάτων Συμβουλίων ; Μὲ ὅλα δὲ αὐτὰ τὰ ὑπερσυμβούλια θὰ μείνῃ καὶ καθόλου καιρὸς γιὰ νὰ γίνῃ καὶ καμμιὰ δουλειά ;

Ἐν τῷ μεταξὺ ὑπενθυμίζουμε στὸν κ. Μακκά,— ὁ ὁποῖος ἐξέχασε φαίνεται τὴν ἀκριβῆ ἔννοιαν τοῦ ὅρου «γραφειοκρατία»,— ὅτι σωρεία ὑποθέσεων ἔχει στοιβαχθῇ στοὺς φακέλους καὶ μαχαρίως περιμένει νὰ ἀποφασίσῃ τὸ Συμβούλιον Βιομηχανίας, τὸ ὁποῖον ὡς διὰ μαγείας διελύθη ὀλίγον μετὰ τὴν ἵδρυσιν τοῦ... εἰδικοῦ διὰ τὴν βιομηχανίαν ὑπουργείου καὶ δὲν κατέστη δυνατὸν νὰ ἀνασυγκροτηθῇ!...

[2.2]

Αριθ. 284

254

6/

Πρόσθετοι διατάξεις

εἰς τὴν Δημοσίαν Λογιστικήν

Διάταξις Εἰσαγωγική

Διάταξις Α'. Παραστατικοὶ τίτλοι πληρωμῆς δαπανῶν Δημοσίου

Διάταξις Β'. Γενικοὶ περὶ ἀνταποκρίσεως καὶ ἀποδείξεως τῶν πληρωμῶν διατάξεις.

Διάταξις (Α')

Ἀριθμ. 1: Παραστατικοὶ τίτλοι πληρωμῆς Δημοσίων εἰσὶν οἱ τίτλοι οἱ ἐκδιδόμενοι διὰ τῶν ὁποίων ἀναγνωρίζεται τὸ ποσὸν τῆς πληρωμῆς.

Ἀριθμ. 2: Παραστατικοὶ τίτλοι πληρωμῆς ἐκδίδονται διὰ τῶν ὁποίων ἐπιτρέπεται ἡ ἐξόφλησις ὅπως ἐν τῇ προϋπολογισμῷ ὁμολογεῖται. Περὶ τῶν τίτλων τούτων δέον νὰ γίνηται ὅτι ἀποδεικτικὰ πληρωμῆς εἶναι οἱ διοικητικοὶ διὰ τὴν παραλαβὴν τῆς δημοσίας, ἤτοι π.χ. παραστατικοὶ δὲ τίτλοι εἶναι οἱ διανεμόμενοι διὰ τὴν ἐξόφλησιν ἐμφανιζομένου ἰδιώτου π.χ. Αἱ δαπάναι γενικῶς δέον νὰ διαιροῦνται μόνιμοι σημεῖον ἐκεῖνον ἐν ᾧ ἐξοφλοῦνται τὸ ποσὸν συμφέρον καὶ ὄχι ἀπὸ τοῦτο.

Διάταξις (Β')

Προσωπικὴ φορολογία καλεῖται ἡ φορολογία ἐκείνη κατ' ἣν αὐξανομένου τοῦ φορολογητέου ἀναλογικῶς αὐξάνεται καὶ τὸ ποσοστὸν τῆς φορολογίας. Π.χ. ἐὰν ἀνεκλογιστέον ἄξιος 10000 δραχμῶν καταβάλλεται φόρος 5% ἐὰν 20000 δραχμῶν καταβάλλεται 7% καὶ ἐπὶ ἀνομοίως καλεῖται ἡ φορολογία κατ' ἣν αὐξανομένου τοῦ ἀνεκλογιστέου τὸ ποσοστὸν τῆς φορολογίας παραμένει τὸ αὐτὸ ὅλ. ἐὰν τοῦ ἐξ ὑπαρχῆς ἐὰν ἐπὶ τοῦ

[3.1]

8.4.51

η ΔΗΜΟΚΡΑΤΙΚΟΣ ΤΥΠΟΣ -9,1

ΟΙΚΟΝΟΜΙΚΗ ΕΒΔΟΜΑΣ

Ο ΤΙΜΑΡΙΘΜΟΣ

Ὁ περασμένος μήνας ἀπέδειξε γιὰ μιὰ ἀκόμη φορὰ ὅτι ἡ τεχνητὴ σταθερότητα τῆς χρυσῆς λίρας, δὲν ἐξασκεῖ καμμιὰ ἀνασχετικὴ ἐπίδραση ἐπὶ τῶν τιμῶν.

Ἐνῶ ἡ τιμὴ τῆς χρυσῆς λίρας κρατήθηκε σταθερὰ ὅλο τὸν Μάρτιο, ἡ ὑφωτικὴ τάση τῶν τιμῶν ξεπέρασε κάθε προηγούμενο ρεκόρ.

Ἀπὸ 402,3 ὁ τιμάριθμος ἔφθασε στὰ 419,7. Ἀνέβηκε δηλαδὴ κατὰ 17,4 τιμαριθμικὲς μονάδες. Περισσότερο ἀλματικὴ ὑπῆρξε ἡ ἄνοδος τοῦ εἰδικοῦ τιμαρίθμου διατροφῆς, ποὺ ἀπὸ 405 ἀνῆλθε σὲ 427,1 μονάδες. Παρουσίασε δηλαδὴ ἄνοδο 22,1 μονάδων.

Σημειοῦται ὅτι ἡ ἄνοδος αὐτὴ εἶναι ἡ μεγαλύτερη ἀπὸ τὸν Αὔγουστο τοῦ 1950. Ἐπίσης καὶ τὰ βιομηχανικὰ προϊόντα ἀνέβηκαν στὸ Μάρτιο κατὰ 9,1 μονάδες. Τὴ μεγαλύτερη ὡς τόσο ἄνοδο παρουσίασαν τὸν Μάρτιο, τὰ εἰσαγόμενα εἴδη ποὺ ἀνῆλθαν κατὰ 26,4 τιμαριθμικὲς μονάδες, ἀντίθετα μὲ τὰ ἐγχώρια προϊόντα καὶ ἰδιαίτερα τὰ γεωργικά, ποὺ στὸ ἴδιο διάστημα δὲν ὑφώθηκαν παρὰ 5 μονάδες. Ἔτσι φυσικὰ μειώθηκε ἡ ἀγοραστικὴ δύναμη τῶν ἀγροτῶν καὶ περιορίσθηκε ἀκόμη περισσότερο τὸ διοτικό τους ἐπίπεδο.

Ἀπὸ τὸν Ἰούνιο 1950 μέχρι 31 Μαρτίου ὁ γενικὸς τιμάριθμος αὐξήθηκε κατὰ 22,8%

Καὶ τὴν ἄνοδο αὐτὴ σημειώνει ὁ τιμάριθμος τῆς ἐφημερίδος «Βῆμα» ποὺ παίρνει σὰν βάση τὶς τιμὲς τῆς ἀγορανομίας καὶ ὄχι τῆς μαύρης ἀγορᾶς στὴν ὁποία μονάχα βρίσκονται τὰ βασικώτερα εἴδη διατροφῆς, ὁπότε ἡ ἄνοδος θὰ ἦταν κατα πληκτικὰ μεγαλύτερη.

Ὡστόσο καὶ αὐτὴ ἡ σημαντικὴ ἄνοδος δείχνει τὴ συνεχῆ ὑπατιμητικὴ τάση τῆς δραχμῆς καὶ τὴν ἀντίστοιχη ἐξαθλίωση τοῦ διοτικοῦ ἐπιπέδου τῶν ἐργαζομένων, προδιαγράφει δέ, παρὰ τοὺς στρουθοκαμηλισμοὺς τῆς κυβερνήσεως, τὸν ἄμεσο κίνδυνο χρεωκοπίας τῆς οἰκονομίας μας.

ΤΟ ΕΛΛΕΙΜΜΑ ΤΟΥ ΠΡΟΫΠΟΛΟΓΙΣΜΟΥ

Ἀπὸ τὶς ἀνακοινώσεις τοῦ ἀποχωρήσαντος ὑπευργοῦ τῶν Οἰκονομικῶν κ. Κωστοπούλου βγαίνει ὅτι τὸ Ἔλλειμμα τοῦ προϋπολογισμοῦ θὰ εἶναι διπλάσιο, ἀπὸ ὅσο εἶχε ἀρχικὰ προβλεφθῆ.

Ὁ κατατεθεὶς προϋπολογισμὸς 1950—1951 προέβλεπε ἐπὶ ἐσόδων 4.300 δισεκατομμυρίων, ἔξοδα 5.245 δισεκατ. Παρουσίαζε δηλαδὴ ἔλλειμμα 945 δισεκατομμύρια ἀπὸ τὰ ὁποῖα 539 δισεκ. προβλέπεται ὅτι θὰ καλυφθοῦν μὲ 36 ἑκατομμύρια δολλάρια τοῦ «σχεδίου Μάρσαλ» καὶ τὰ ὑπόλοιπα 406 ἀπὸ τὶς δραχμὲς τῆς ἀνασυγκροτήσεως. Ὡστόσο ὁ προϋπολογισμὸς αὐτὸς στηρίζεται στὴν προϋπόθεση τῆς μειώσεως τῆς δυνάμεως τοῦ στρατεύ. Ἔτσι ἡ δημιουργία προσθέτων στρατιωτικῶν δαπανῶν αὔξησε τὸ Ἔλλειμμα τοῦ προϋπολογισμοῦ κατὰ 580 ἀκόμη δισεκατομμύρια, ἄλλες δὲ ἀπρόβλεπτες δαπάνες ἄλλα 200 περίπου δισεκατομμύρια ἀνέβασαν συνολικὰ τὸ πρόσθετο Ἔλλειμμα σὲ 780 δισεκατομμύρια.

Τὸ ἀρχικὸ ἑπομένως Ἔλλειμμα ἀπὸ 945 δισεκατεμμύρια, γίνεται σήμερα 1. 731 δισ.

ΔΡΑΧΜΑΙ ΑΝΑΣΥΓΚΡΟΤΗΣΕΩΣ

Τὸ συνολικὸ ὕψος τῶν δραχμῶν ἀπὸ τὸ «σχέδιο Μάρσαλ» ἀπὸ τὸν Ἀπρίλιο τοῦ 1948 μέχρι τὸν Φεβρουάριο τοῦ 1951 ἔφθασε τὰ 7528 δισεκατομμύρια. Στὴ διάθεση τῆς Ἑλληνικῆς Κυβερνήσεως δόθηκαν 7.152 δισ. γιατὶ τὸ 5% τοῦ συνολικοῦ ποσοῦ, δηλ. 376 δισ. τέθηκαν στὴ διάθεση τῆς ἀμερικανικῆς κυβερνήσεως.

Ἀπὸ τὶς δραχμὲς αὐτὲς 2098 δισ. διετέθηκαν συνολικὰ γιὰ τὴν ἀνασυγκρότηση 547 τὸ 1948—49, 803 τὸ 1949—50 καὶ 748 τὸ 1950—51.

Ἀνησυχία προκαλεῖ ἡ παρατηρουμένη κάμψη στὴ διάθεση δραχμῶν γιὰ τὴν ἀνασυγκρότηση. Ἐνῶ τὸ πρῶτο ἑξάμηνο τοῦ 1950—51 κατὰ μέσο ὅρο ξοδεύονται γύρω στὰ 94 δισεκατομμύρια τὸ μήνα, τὸ Φεβρουάριο διετέθηκαν μόνον 44 δισ. ὑπάρχει δὲ αἰσθητὴ τάση κάμψεως τῆς προσπάθειας γιὰ τὴν ἀνασυγκρότηση, ὕστερα ἀπὸ τὴν ἐπίμονη ἄξίωση τῆς «Νομισματικῆς Ἐπιτροπῆς».

Αὐτὴ ἡ τάση διαγράφεται σαφέστατα στὴν ἀνάλυση τῶν σχετικῶν ἀναλήψεων στὸ Φεβρουάριο. Γιὰ τὴν ἀνοικοδόμηση, π. χ. καὶ τὴ στέγαση τῶν ἀνταρτοπλήκτων, δὲν δόθηκε οὔτε δραχμή, ὅπως ἐπίσης καὶ γιὰ δάνεια «ἀνασυγκρότησης» ἐνῶ ἀπὸ τὸν Σεπτέμβριο μέχρι τὸν Δεκέμβριο τοῦ 1950 διετέθησαν 189 δισ. μόνο γιὰ τὴ στέγαση. Γιὰ τὴ γεωργία διετέθησαν μόλις 6 δισ., ἐνῶ τὸν προηγούμενο μήνα εἶχαν διατεθῆ 24.

Αὐτὴ ἡ ἀνησυχαστικὴ κάμψις τῆς ἀνασυγκροτήσεως ξεκινᾶ ἀπὸ τὴν πρόταση τῆς Ἀμερικανικῆς Ἀποστολῆς νὰ ἐγκαταλειφθῆ ὁριστικὰ κάθε ἰδέα ἀνασυγκροτήσεως, τὰ δὲ σχετικὰ κεφάλαια νὰ διατεθοῦν γιὰ τὴν κάλυψη τοῦ ἐλλείμματος τοῦ προϋπολογισμοῦ.

Ἄλλωστε, εἶναι ἀρκετὰ χαρακτηριστικὸ τὸ γεγονὸς ὅτι ἤδη ἐναντι τῶν διατεθέντων γιὰ τὴν ἀνασυγκρότηση 2. 098 δισ. δρ. ἀπὸ τὰ ὁποῖα 64 δισ. ἀντιπροσωπεύουν πληρωμὲς τῆς ἀποστολῆς ὡς «τεχνικὴ βοήθεια» 1300 δισ. διετέθησαν γιὰ τὴν κάλυψη τοῦ ἐλλείμματος τοῦ προϋπολογισμοῦ.

Μία τέτοια ὅμως πράξη προδιαγράφει τὴν πλήρη χρεωκοπία τῆς οἰκονομίας μας ὕστερα ἀπὸ τὸν ὁριστικὸ τερματισμὸ τοῦ «σχεδίου Μάρσαλ»

ηὐξημένη ἡ μεσαία τάξις, ἥτις δὲν ἀποταμιεύει πολύ.

Γ/ ἀπὸ τὸ μέγεθος ~~[illegible]~~ καὶ τὴν διαμόρφωσιν τῆς φορολογίας. ~~[illegible]~~ ὅσον ἡ φορολογία εἶναι μικρά, τόσον ἡ ἀποταμιευτικὴ ἱκανότης εἶναι μεγάλη. Καὶ ἀντιστρόφως, ὅσον μεγάλη εἶναι ἡ φορολογία, τόσον μικρὰ εἶναι ἡ ἀποταμιευτικὴ ἱκανότης.

Ἠλίας Διον. Παπαθανόπουλος.

Ἀρ. Κατ. 238 (42-43).

[3.2]

8.4.57 [4.1]

«ΔΗΜΟΚΡΑΤΙΚΟΣ ΤΥΠΟΣ - 91'

ΚΑΤΑΣΤΡΕΠΤΙΚΑ ΥΠΗΡΞΑΝ ΔΙΑ ΤΟΝ ΕΡΓΑΖΟΜΕΝΟΝ ΛΑΟΝ ΤΑ «ΑΝΤΙΠΛΗΘΩΡΙΚΑ» ΜΕΤΡΑ

Ἐνῶ ἡ κυκλοφορία τραπεζογραμματίων — ὕστερα ἀπὸ τὰ καταθλιπτικὰ ἀντιπληθωρικὰ μέτρα — εἶναι μικρότερα ἀπὸ τὴν ἀντίστοιχη κυκλοφορία τοῦ Ἰουνίου 1950, ὁ γενικὸς τιμάριθμος στὸ ἴδιο διάστημα ὑψώθηκε κατὰ 22.8 %.

Αὐτὸ σημαίνει ὅτι ἡ ἀντιπληθωριστικὴ πολιτικὴ τῆς κυβερνήσεως ἦταν μονόπλευρη καὶ ἀπέβλεπε μονάχα στὴν μείωση τῆς νομισματικῆς κυκλοφορίας, μὲ στόχο τὸ εἰσόδημα τῶν ἐργαζομένων. Ἡ μείωση τῆς κυκλοφορίας δὲν ἐμπόδισε τὴν ὑποτίμηση τῆς δραχμῆς, οὔτε καὶ ἡ σταθερὰ σχέση της μὲ τὸ χρυσό.

Ἔτσι, ἀνεξάρτητα ἀπὸ τὸν ἀντιλαϊκὸ χαρακτήρα τῶν «ἀντιπληθωρικῶν μέτρων» τῆς κυβερνήσεως, ἀποδείχνεται ὅτι στὴ βάση τους αὐτὰ ἦσαν καὶ ἀντι-οἰκονομικὰ καὶ στὴν οὐσία ἐπέτειναν τὸ χάος καὶ τὴν κρίση στὴν οἰκονομία τῆς Χώρας.

Γιατὶ ἂν δὲν ἦταν μονόπλευρη καὶ στεῖρα, ἡ ἐφαρμοσθεῖσα ἀπὸ τὴν κυβέρνηση οἰκονομικὴ πολιτική, θὰ ἔπρεπε νὰ ὑπολογιστῇ ὡς βασικὸς παράγων στὴ διατήρηση σταθερότητος στὶς τιμὲς ἢ προσφορὰ ἀγαθῶν καὶ νὰ μὴν ἐπιδιωχθῇ μονάχα ὁ περιορισμὸς τῆς ζητήσεως, μὲ τὴν μείωση τῆς ἀγοραστικῆς δυνάμεως τῶν ἐργαζομένων.

Ἀποτέλεσμα τῶν ἀψυχολόγητων αὐτῶν μέτρων τῆς κυβερνήσεως ὑπῆρξεν ἡ ὑποκατανάλωση, μὲ φυσικὴ συνέπεια τὴν κάμψη τῆς παραγωγῆς, τὴν ὑποαπασχόληση καὶ τὴν ἔνταση τῆς λαϊκῆς δυστυχίας.

Μὲ τὴν ἐξαφάνιση τῶν βασικωτέρων εἰδῶν ἀπὸ τὴν ἀγορὰ αὐξήθηκε ἡ λανθάνουσα πληθωριστικὴ πίεση καὶ συμπιέζεται κάθε μέρα καὶ περισσότερο τὸ διοτικὸ ἐπίπεδο τοῦ λαοῦ. Φυσικὰ στὴν ὑπόθεση αὐτὴ παίζει σημαντικὸ ρόλο καὶ ὁ πανικὸς ποὺ δημιουργεῖ ἡ ἴδια ἡ κυβέρνηση μὲ τὰ σπασμωδικὰ μέτρα ποὺ ἔχει θέσει εἰς ἐφαρμογήν.

Πάντως ἡ οὐσία εἶναι ὅτι τόσο ἀνεδαφικὴ ἦταν ἡ πολιτικὴ τῆς κυβερνήσεως στὸν τομέα αὐτό, ὥστε τὰ ἴδια «ἀντιπληθωριστικὰ» μέτρα της, νὰ γίνουν βασικὸς πληθωριστικὸς παράγων καὶ αἰτία ὑποτιμήσεως τοῦ ἐθνικοῦ νομίσματος, ποὺ δὲν ὠφέλησε παρὰ ὀλίγους κερδοσκόπους, εἰς βάρος τῆς Ἐθνικῆς μας Οἰκονομίας καὶ τοῦ διοτικοῦ ἐπιπέδου τῶν ἐργαζομένων.

Ἐνῶ σ' ὅλες τὶς χῶρες τῆς Εὐρώπης ὑπάρχει σήμερα πυρετὸς δημιουργίας ἀποθεμάτων, ἐδῶ πέρα μειώθηκε κατὰ 30 % τὸ ἀρχικὸ κεφάλαιο τῶν εἰσαγωγῶν ἀγαθῶν, τοῦ ὁποίου ἡ ἀγοραστικὴ δύναμη ἔχει ὡστόσο μειωθῇ ἤδη πάνω ἀπὸ 30% μὲ τὴν διεθνῆ ἄνοδο τῶν τιμῶν.

Ἀκόμα καθυστεροῦν καὶ οἱ εἰσαγωγὲς κεφαλαιουχικῶν ἀγαθῶν. Τὸ πρῶτο ἑξάμηνο δὲν διετέθησαν παρὰ 28 ἑκατ. δολλάρια, δηλαδὴ περίπου τὸ 1)4 τοῦ σχετικοῦ κεφαλαίου.

Ἔτσι φθάσαμε στὸ σημερινὸ κατάντημα νὰ στερεῖται ὁ Ἑλληνικὸς λαὸς καὶ αὐτὸ τὸ ψωμί, νὰ ἔχει δὲ ἀπογυμνωθεῖ ἡ ἀγορὰ ἀπὸ τὰ σημαντικώτερα εἴδη διατροφῆς, χωρὶς νὰ ἔχει ξεφύγει ἡ οἰκονομία μας ἀπὸ τὸν κλοιὸ τοῦ πληθωρισμοῦ.

Κι' αὐτὰ γιατὶ ἡ κυβέρνηση δὲν σκέφθηκε τὸ συμφέρον τοῦ λαοῦ καὶ τῆς Χώρας, παρὰ μονάχα τὴν ἐξυπηρέτηση τοῦ κερδοσκοπικοῦ κεφαλαίου.

Ἀπὸ τὴ μιὰ μεριὰ ὑπεβίβασε τὸ διοτικὸ ἐπίπεδο τῶν ἐργαζομένων κι' ἀπ' τὴν ἄλλη ἄφησε τοὺς κερδοσκόπους νὰ θησαυρίζουν διασπαθίζοντας τὸ συνάλλαγμα σὲ ἄχρηστα ἰδιωτικὰ ἀποθέματα, γεγονὸς ποὺ διαπιστώνεται ἀπὸ τὸ ὅτι ἡ ἀξία τῶν εἰσαγωγῶν στὸ ὀκτάμηνο τοῦ τρέχοντος ἔτους εἶναι κατὰ 23 % μεγαλύτερη ἀπὸ τὴν ἀντίστοιχη ἀξία τῶν εἰσαγωγῶν τοῦ 1949—50, ἐνῶ ἡ ἀγορὰ ἔχει τελείως ἀπογυμνωθεῖ καὶ ὁ λαὸς στερεῖται καὶ αὐτὸ τὸ ψωμί.

Σήμερα ποὺ τὸ κακὸ ἔχει φθάσει στὸ ἀπροχώρητο, ἡ κυβέρνηση θὰ πρέπει, ἀναλογιζομένη τὶς εὐθύνες της, στὰ ἐλάχιστα ὅρια ποὺ τῆς ἀπομένουν, νὰ κυττάξει γιὰ μιὰ τουλάχιστον φορὰ τὸ συμφέρον τοῦ λαοῦ καὶ τῆς Χώρας.

Ἡ Ἑλλὰς ὑπερεξήντλησε τὴν ἔμμεσον βοήθειαν

Η ΠΡΟΟΔΕΥΤΙΚΗ ΧΡΗΣΙΜΟΠΟΙΗΣΙΣ ΤΩΝ ΤΡΑΒΗΚΤΙΚΩΝ ΔΙΚΑΙΩΜΑΤΩΝ ΜΑΣ

Α/Α	ΠΑΡΕΧΟΥΣΑΙ ΧΩΡΑΙ	ΗΜΕΡΟΜΗΝΙΑ Ὑπογραφῆς Συμβάσεως	ΗΜΕΡΟΜΗΝΙΑ Ἐνάρξεως κινήσεως λ/σμοῦ	ΤΡΑΒΗΚΤΙΚΑ ΔΙΚΑΙΩΜΑΤΑ εἰς $ Η. Π. Α.	ΧΡΗΣΙΜΟΠΟΙΗΘΕΝΤΑ ΠΟΣΑ ΜΕΧΡΙ: 31.10.48	30.11.48	31.12.48	31.1.49	28.2.49
1	Ἀγγλία	16.10.48	Ν/βριος	10 000.000		2.857.000	4.643.000	7.500.000	7.500.000
2	Αὐστρία . . .	14. 1.49 / 23. 2.49	Δ/βριος	400.000				—	—
3	Βέλγιον	27.12.48	Μάρτιος	13.000.000				1.140.000	3.221.000
4	Γαλλία	10.12.48	Ν/βριος	5.000 000		45.000	1.150.000	3.671.000	3.671.000
5	Δανία	25. 2.49	Μάρτιος	2.000.000					
6	Ἰταλία	13. 4.49	Ἰούνιος	7.000.000					
7	Νορβηγία . . .	12. 3.49	Μάρτιος	2.000.000					
8	Ὁλλανδία . . .	25. 1.49	Φ/ριος	5.000.000					317.000
9	Σουηδία . . .	21. 3.49	Ν/βριος	5.000.000		609.000	380.000	1.383.000	1.383.000
10	Τουρκία . . .	2. 4.49	Ἀπρίλιος	12.300.000					
11	Τριζωνία . . .	1. 1.49 / 16. 3.49	Ὀκτώβριος	4.400.000	545.000	821.000	200.000	3.193.000	3.280.000
12	Σύνολον			66.100.000	545.000	4.332.000	6.373.000	16.887.000	19.372.000
13	Πρόσθετος βοήθεια Ἀγγλίας			14.000.000					
14	Σύνολον			80.100.000					
15	Συνολικῶς διαθέσιμα τραβηκτικὰ δικαιώματα κατὰ τὸ τέλος ἑκάστου μηνὸς βάσει τῶν ἑκάστοτε ὑπογραφομένων Συμβάσεων				10.000 000	10.000.000	28.000.000	33.000.000	35.400.000
16	Ἑκατοστιαία σχέσις πραγματοποιήσεως πρὸς διαθέσιμα				5,5%	43,3%	22,8%	51,1%	54,7%

Α/Α	ΠΑΡΕΧΟΥΣΑΙ ΧΩΡΑΙ	ΗΜΕΡΟΜΗΝΙΑ Ὑπογραφῆς Συμβάσεως	ΗΜΕΡΟΜΗΝΙΑ Ἐνάρξεως κινήσεως λ/σμοῦ	ΤΡΑΒΗΚΤΙΚΑ ΔΙΚΑΙΩΜΑΤΑ εἰς $ Η. Π. Α.	ΧΡΗΣΙΜΟΠΟΙΗΘΕΝΤΑ ΠΟΣΑ ΜΕΧΡΙ: 31.3.49	30.4.49	31.5.49	30.6.49	Ἀχρησιμοποίητα ὑπόλοιπα 30.6.49
1	Ἀγγλία	16.10.48	Ν/βριος	10.000.000	7.500.000	10.000 000	10.000.000	10.000.000	
2	Αὐστρία . . .	14. 1.49 / 23. 2.49	Δ/βριος	400.000		—	44.000	400.000	
3	Βέλγιον	27.12.48	Μάρτιος	13.000.000	6.594.000	10.379.000	10.379.000	13.000.000	
4	Γαλλία . . .	10.12.48	Ν/βριος	5.000.000	3.671.000	4.026.000	5.000.000	5.000.000	
5	Δανία	25. 2.49	Μάρτιος	2.000.000	153.000	315.000	507.000	2.000.000	
6	Ἰταλία	13. 4.49	Ἰούνιος	7.000.000			908.000	3.054.000	3.946.000*
7	Νορβηγία . . .	12. 3.49	Μάρτιος	2.000.000	1.000	1.000	68.000	2.000.000	
8	Ὁλλανδία . . .	25. 1.49	Φ/ριος	5.000.000	762.000	1.187.000	2.090.000	5.000.000	
9	Σουηδία . . .	21. 3.49	Ν/βριος	5.000.000	1.525.000	1.734.000	2.915.000	5.000.000	
10	Τουρκία . . .	2. 4.49	Ἀπρίλιος	12.300.000	—	911.000	2.845.000	12.300.000	
11	Τριζωνία . . .	1. 1.49 / 16. 3.49	Ὀκτώβριος	4.400.000	3.300.000	4.400.000	4.400.000	4.400.000	
12	Σύνολον			66.100.000	23.506.000	32.953.000	39.156.000	62.154.000	3.946 000
13	Πρόσθετος βοήθεια Ἀγγλίας			14.000 000				14.000.000	
14	Σύνολον			80.100.000				76.154.000	
15	Συνολικῶς διαθέσιμα τραβηκτικὰ δικαιώματα κατὰ τὸ τέλος ἑκάστου μηνὸς βάσει τῶν ἑκάστοτε ὑπογραφομένων Συμβάσεων				46.800.000	66.100.000	66.100.000	80.100.000	
16	Ἑκατοστιαία σχέσις πραγματοποιήσεως πρὸς διαθέσιμα				50,2%	49,8%	59,1%	95,1%	

* Ἐκ τῶν τραβηκτικῶν δικαιωμάτων ἐκ τῆς Ἰταλίας ἀπέμεινε τῇ 30.6.49 ποσὸν $ 3.946.000. Τοῦτο θὰ μειωθῇ

[5.1]

8.4.51

ΗΜΕΡΙΣΙΑ -√

ΘΑ ΔΙΑΤΕΘΟΥΝ ΕΙΣΕΤΙ 100 Χ. ΔΟΛΛ. ΔΙ' ΕΙΣΑΓΩΓΗΝ ΕΙΔΩΝ ΑΓΟΡΑΣΘΕΝΤΩΝ ΕΚ ΓΕΡΜΑΝΙΑΣ ΕΠΙ ΚΑΤΟΧΗΣ

Κατόπιν ἐνεργειῶν τῆς Ἑνώσεως Ἑλλήλων Εἰσαγωγέων ἡ Ἀμερικανικὴ Ἀποστολὴ θὰ διαθέσῃ κονδύλιον περίπου 100.000 δολλαρίων διὰ τὰ ἔξοδα μέχρι τῆς ἀφίξεως εἰς ἑλληνικὸν λιμένα καὶ ἑτέρου μέρους τῶν ἐπὶ κατοχῆς ἀγορασθέντων ἐκ Γερμανίας ἐμπορευμάτων. Ὡς γνωστὸν μέχρι τοῦδε ἐχορηγήθησαν πρὸς τὸν σκοπὸν αὐτὸν 50.000 δολλαρίων.

10.000 δραχμῶν τὸ ἀφορολόγητον ὅριον 5% τὸ ἀπὸ δὲ παραπέρω καὶ ἑξῆς. 20.000 δραχμὲς τὸ αὐτὸ καὶ δι' ὁποιονδήποτε ἀριθμὸν τῶν φορολογουμένων ἀτόμων. Ἡ προοδευτικὴ φορολογία ἔναι συναρτήσει τῆς ἀναλογίας δηλ. ἐνῶ καὶ τὸ ὑπερβάν ποσὸν τῶν δέκα χιλιάδων δραχμῶν (καὶ τὴν ἀναλογίαν φορολογοῦν) ὑπόκειται εἰς φόρον 1.500 δραχμῶν ἐπὶ ποσοῦ 100.000 αὐτῆς δραχμῶν δὲν ὑποκεῖται εἰς φόρον 5000. ἐνῶ ὅμως ἀφαιροῦμεν τῶν ὑπολοίπων δραχμῶν τὸ ἀναλογοῦν μέρος ὡρισμένον ἀπὸ τὴν ἐπιχείρησιν τῶν οἰκιακῶν ἀναγκῶν τοῦ ἀτόμου, δηλ. τῆς ἀφαιρέσεως τῶν 5000 χιλιάδων δραχμῶν ὑπόκεινται εἰς τὸ φορολογούμενον τὸ ἀρκοῦν μεγάλο ποσόν τὴν ἐπιχείρησιν καὶ τὴν ἐπενδυσιν ἀναγκῶν τῆς ζωῆς του, καὶ ἀνδρῶν καὶ ἀφιλοκερδῶν τοιούτων. Τὸ αὐτὸ δίκαιον τῆς ἀναλογικῆς φορολογίας δὲν βασίζεται καὶ τὴν φοροδοτικὴν ἱκανότητα, ὡς γνωστὸν δὲ εἶναι τὸ αὐτὸ ὑπάρχει τὸ αὐτὸ τῆς προοδευτικῆς φορολογίας διότι συνάδει μόνον πρὸς τὴν ποιοτικὴν ἀφαίρεσιν τὴν ὁποίαν ἀναγκαῖα πάλιν πράξις. Ἡ προοδευτικὴ φορολογία διαιρεῖται εἰς τὰ ἑξῆς ἤδη α.) τὸ αὐτὸ τῆς ὁλικῆς προσόδου καθ' ὃ τὸ ἀναλογοῦν ποσὸν φόρου ἐπιβάλλεται καὶ ὁλόκληρον τὸ ~~ἐπιβάλλεται~~ τοῦ ἀπομένου καὶ αὐξάνει καὶ ἐπὶ τοῦ ὑπερβάντος ἑκάστου ὅρου τοῦ ὁλικοῦ ἰσχύει. β.) τὸ αὐτὸ τῆς μερικῆς προσόδου καθ' ὃ τὸ φορολογούμενον εἶδος διαιρεῖται εἰς μερικὰ καὶ ἐπὶ ἑκάστου τῶν ὁλικῶν ἐπιβάλλεται ἴδιον ποσὸν φόρου, καὶ γ.) τὸ αὐτὸν τῆς διαφορᾶς τοῦ ἐφαπτομένου ὅρου συντηρήσεως, καθ' ὃ. ἀναφέρεται τὸ ὑπερβὰν ἑκάστο τῆς ὑλικῆς τοῦ ἀπομένου τὸ ὁλικὸν ἔναι διαφορετικὸν ἀπὸ τὴν ἐπιφοβολὴν τῶν ἀναγκαίων ἀνθρωπίνων τῆς ζωῆς (standard of life).

[illegible]

[6.1]

8.4.51

„ΗΜΕΡΙΚΕΙΑ" - 0

ΟΛΙΓΑ ΚΑΘΕ ΚΥΡΙΑΚΗ

ΠΑΡΑΛΕΙΠΟΜΕΝΑ

Εἰς τὰς 12 Ἀπριλίου ἀνοίγει ἡ Διεθνὴς Ἔκθεσις τοῦ Μιλάνου. Πρόκειται γιὰ μιὰ ἀπὸ τὶς πιὸ ἐνδιαφέρουσες ἐκθέσεις ποὺ γίνονται στὴν Εὐρώπη. Ἡ Ἔκθεσις θὰ μείνῃ ἀνοικτὴ μέχρι τοῦ μεσονυκτίου τῆς 29ης Ἀπριλίου. Προβλέπεται μεγάλη συρροὴ ἐπισκεπτῶν γιατὶ συνδυάζεται μὲ τὴν ἔναρξι τῆς τουριστικῆς κινήσεως στὴν Ἰταλία. Ἡ Ἑλλὰς ὅπως εἶναι εὐνόητον θὰ ἀπουσιάσῃ, ἐνῷ ἡ γειτονική μας Γιουγκοσλαβία λαμβάνει μέρος, ὅπως κάθε χρόνο.

•

Στὸ Παρίσι συνέρχεται τὸ 2ο Διεθνὲς Εὐρωπαϊκὸ καὶ Μεσογειακὸ συνέδριο Φρούτων καὶ Λαχανικῶν. Τὸ ἐνδιαφέρον αὐτὸ προπαγάνδα γιὰ τὴ βελτίωσι τῆς παραγωγῆς καὶ γιὰ τὴν ἀνάπτυξι τῆς καταναλώσεως. Ἡ Ὀργάνωσις Εὐρωπαϊκῆς Ὑπηρεσίας Πληροφοριῶν. Τυποποίησις καὶ Ἔλεγχος Ποιότητος. Ἵδρυσις Διεθνοῦς Πανεπαγγελματικῆς Ἑνώσεως. Θέματα δηλαδὴ μεγάλα καὶ σοβαρὰ γιὰ τὸν κλάδον αὐτὸν τῶν ἐξαγωγῶν μας ποὺ βρίσκεται στὰ σπάργανα. Ὁ Πανελλήνιος Σύνδεσμος Ἐξαγωγέων τὶ κάνει; Δὲν θὰ στείλῃ ἕνα ἢ δύο ἐξαγωγεῖς τοῦ εἴδους νὰ παρακολουθήσουν τὸ Συνέδριο; Τὰ ἔξοδα δὲν εἶναι μεγάλα γιατὶ προβλέπονται σοβαρὲς ἐκπτώσεις γιὰ τοὺς Συνέδρους. Ἀπὸ τὸ ὑπουργεῖον Γεωργίας δὲν περιμένομε τίποτε διότι δὲν μᾶς ἔχει συνηθίσει μὲ τέτοιες Συνέδριο ὀργανώνεται ἀπὸ τὸ ὑπουργεῖον Γεωργίας τῆς Γαλλίας καὶ θὰ διαρκέσῃ ἀπὸ τῆς 24 μέχρι τῆς 28 Ἀπριλίου. Τὰ θέματα τοῦ Συνεδρίου εἶναι: Ἡ πρωτοβουλίες, ἐκτὸς ἐὰν πρόκειται γιὰ κανένα ταξιδάκι ἀναψυχῆς κανενὸς ἡμετέρου.

•

Αὐτὸς ὁ κ. Φόρστερ, ὁ ὁποῖος ἦλθεν ἀπὸ τὸν Ὀργανισμὸν Εὐρωπαϊκῆς Συνεργασίας γιὰ νὰ μελετήσῃ τὸ πρόβλημα τῆς προωθήσεως τῶν ἐξαγωγῶν μας τροφίμων πρὸς τὴν Ἀμερικήν, ἀναπτύσσει ἀξιέπαινη δραστηριότητα. Τὸ ζήτημα ὅμως εἶναι ἐὰν κατάλαβε καλὰ ὅτι ὁ μόνος τομεὺς διὰ τὸν ὁποῖον ἡ Ἀμερικανικὴ Ἀποστολὴ πολὺ λίγο ἐνδιαφέρον ἔδειξεν, εἶναι ὁ τομεὺς τῶν ἐξαγωγῶν. Μὲ τὴν συνεργασίαν τοῦ πολυπλάγκτου ὑπουργείου Συντονισμοῦ κατέστρωσε πολλὰ καὶ μεγαλεπήβολα σχέδια διὰ ἐκβιομηχανισμούς, ὑψικαμίνους, ἐξηλεκτρισμοὺς καὶ τὰ τοιαῦτα, τὰ πλεῖστα τῶν ὁποίων ἐπῆγαν περίπατο, ἀλλὰ γιὰ τὴν βιομηχανία φρούτων καὶ λαχανικῶν ἔδειξε πλήρη ἀδιαφορία. Γενικώτερα οἱ φίλοι μας Ἀμερικανοὶ πολὺ λίγο σκοτίσθηκαν γιὰ τὴν ἐνίσχυσιν τὴν ἰδιωτικῆς πρωτοβουλίας, ἡ ὁποία, μὲ λίγα δολλάρια θὰ μποροῦσε νὰ παρουσιάσῃ ἐκπλήξεις.

•

Τὸ Συμβούλιον Ἐξωτερικοῦ Ἐμπορίου εὑρίσκεται ἐν διαλύσει τὸν τελευταῖον καιρόν. Οἱ κύριοι ὑπουργοὶ δὲν προσέρχονται εἰς τὰς συνεδριάσεις του αἱ ὁποῖαι ὡς ἐκ τούτου ματαιοῦνται συνεχῶς. Φαίνεται ὅτι τὸ γενικὸν ξεχαρβάλωμα εἶναι μεγαλύτερον ἀπὸ ὅτι φαίνεται.

•

Τὶ εἶναι τέλος πάντων αὐτὰ τὰ συνεχῆ καὶ μακρᾶς διαρκείας ταξιδάκια τοῦ κ. Τέρρελ στὴν Ἀμερική. Φεύγει κάθε λίγο καὶ λιγάκι γιὰ μιὰ ἢ δυὸ ἑβδομάδες καὶ ἐπιστρέφει μετὰ ὀκτὼ ἢ δέκα ἑβδομάδες. Δὲν μποροῦμε νὰ μάθουμε τέλος πάντων καὶ ἡμεῖς οἱ πτωχοὶ φορολογούμενοι, ποὺ πληρώνουμε τὰ ἔξοδα τῶν ταξιδίων αὐτῶν, εἰς τὶ ἀποβλέπουν καὶ τὶ ἀποφέρουν, εἰς τὴν χώραν;

•

Καυγὰς ἄναψε πάλι γύρω ἀπὸ τὶς ἰδιωτικὲς ἀνταλλαγές. Λέγεται ὅτι ἡ ἑλληνικὴ ὑπηρεσία τοῦ ὑπουργείου Ἐμπορίου συμφωνεῖ σ' αὐτὸ τὸ θέμα μὲ τὴν Διοίκησιν Ἐξωτερικοῦ Ἐμπορίου καὶ ἀντιτίθενται κατὰ τοῦ κ. Γκλαβάνη, ὁ ὁποῖος θέλει σώνει καὶ καλὰ τὴν διεύρυνσίν των μὲ τὸ σκοπὸ τῆς προωθήσεως τῶν ἀποθεμάτων μερικῶν παθητικῶν προϊόντων μας ὅπως π. χ. τῶν ψιλῶν ἐληῶν, μαστίχας, κρασιῶν κλπ. Δὲν μάθαμε ποῦ οἱ δυὸ ὑπηρεσίες στηρίζουν τὰς ἀντιρρήσεις των, στὰ σχέδια τοῦ κ. Γκλαβάνη, καὶ τὶ ἀντιπροτείνουν, γιατὶ ἡ διάσπασις αὐτὴ δὲν ἐξεδηλώθη ἀκόμη ἐπισήμως. Ἐν πάσῃ περιπτώσει χρειάζεται προσοχὴ καὶ ἀπὸ τὶς δυὸ πλευρὲς στὴ λύσι ποὺ θὰ δοθῇ διότι εἶναι γεγονὸς ἀναμφισβήτητον ὅτι τὰ ἀποθέματα αὐτὰ θὰ σαπίσουν ἂν δὲν βοηθηθοῦν νὰ ἐξαχθοῦν, καθ' οἱονδήποτε δυνατὸν τρόπον.

Ο ΡΕΠΟΡΤΕΡ

ἀντικειμένου. Εἰς τὴν θεωρίαν ὑπάρχουν πολλοὶ οἱ ὑποστηρικταὶ τῆς ἀναλογικῆς φορολογίας διότι λέγουν ὅτι αὕτη συντελεῖ εἰς τὴν αὔξησιν τῆς παραγωγικότητος καὶ εἰς τὴν ἐνίσχυσιν τῆς ἰδιωτικῆς ἐπιχειρήσεως.

Ὑπάρχουν ὅμως καὶ ἄλλοι, οἵτινες ὑποστηρίζουν ὅτι ἡ προοδευτικὴ φορολογία εἶναι πλέον δικαία διότι ἀνταποκρίνεται εἰς τὴν φοροδοτικὴν ἱκανότητα κ.λ.π. Τὸ ζήτημα ποῖον εἶδος φορολογίας πρέπει νὰ προτιμηθῇ, πρέπει νὰ συνδεθῇ μὲ τοὺς ἐν γένει σκοποὺς τοὺς ὁποίους ἐν δεδομένῃ στιγμῇ ἐπιδιώκει τὸ Κράτος. Ἐὰν εἶναι ὑπὲρ τῆς ἀτομικιστικῆς ὀργανώσεως, ἀσφαλῶς θὰ ἀναπτύξῃ τὴν ἀναλογικὴν φορολογίαν ἀπεναντίας ἐὰν ἐμφορῆται ἀπὸ σοσιαλιστικὰς ἀντιλήψεις θὰ χρησιμοποιήσῃ μεταξὺ τῶν ἄλλων μέσων καὶ τὴν προοδευτικὴν φορολογίαν. Δι' αὐτὸ βλέπομεν ὅτι ὁ Adolf Wagner προσπαθεῖ νὰ χρησιμοποιήσῃ τὴν προοδευτικὴν φορολογίαν ὡς ὄργανον κοινωνικῆς μεταρρυθμίσεως. Ἡ ἀντίλημψις βεβαίως αὕτη εἶναι κάπως ὑπερβολική. Ἀνεξαρτήτως πάντως τῶν διαφόρων γνωμῶν καὶ τῶν διαφόρων πλεονεκτημάτων καὶ μειονεκτημάτων ποὺ προβάλλονται ὑπὲρ ἑκάστου εἴδους, δυνάμεθα νὰ διαπιστώσωμεν ὅτι σήμερον τόσον εἰς τὴν θεωρίαν ὅσον καὶ εἰς τὴν πρᾶξιν, προτιμᾶται ἡ προοδευτικὴ φορολογία.

[3.1]

8. 4. 57'

«ΔΗΜΟΚΡΑΤΙΚΟΣ ΤΥΠΟΣ» - Ο

Ο ΛΑΟΣ ΑΠΟΔΟΚΙΜΑΖΕΙ ΤΗΝ ΑΦΕΙΔΗ ΠΑΡΑΧΩΡΗΣΙΝ ΠΡΟΝΟΜΙΩΝ ΕΙΣ ΤΟΥΣ ΞΕΝΟΥΣ

Γενικὸν θέμα συζητήσεως μεταξὺ τοῦ λαοῦ ἦταν τὴν περασμένην ἑβδομάδα ἡ χαριστικὴ παραχώρησις τῶν λιγνιτωρυχείων Πτολεμαΐδος εἰς μίαν ὁμάδα ἐπιτηδείων. Καὶ ἐκεῖνο ποὺ ἐπροκάλεσε τὴν χειροτέραν ἐντύπωσιν εἶναι τὸ γεγονὸς ὅτι τὸ Ἑλληνικὸν Κράτος θὰ παράσχει τὸ 70% τῶν κεφαλαίων εἰς τὴν ἐπιχείρησιν χωρὶς νὰ ἐπιφυλάξῃ διὰ λογαριασμόν του τὸ δικαίωμα τοῦ ἐλέγχου τῆς διαχειρίσεως, οὔτε νὰ ἐξασφαλίσῃ ἕνα ποσοστὸν κέρδους ὑπὲρ τοῦ δημοσίου. Ἀκόμη χωρὶς νὰ διαφυλάξῃ καὶ τὸ δικαίωμα τῆς ἐξαγορᾶς τῆς ἐπιχειρήσεως, πρᾶγμα καταπληκτικόν.

Ἡ τακτικὴ αὐτὴ τῆς πλήρους ἀπεμπολήσεως τῶν συμφερόντων τοῦ λαοῦ ἐκ μέρους τῆς Κυβερνήσεως προκαλεῖ γενικώτερα θλιβερὰς σκέψεις μεταξὺ τῆς ὑγιοῦς μερίδος τοῦ πολιτικοῦ κόσμου ὅσον ἀφορᾶ τὸ μέλλον τῆς ἐθνικῆς μας οἰκονομίας. Ὕστερα ἀπὸ τὴν ἀφειδῆ παραχώρησιν τῶν πλουτοπαραγωγικῶν πηγῶν τῆς χώρας εἰς τὴν ἀσύδοτον ἐκμετάλλευσιν τῶν ξένων ἑταιριῶν.

Κατὰ τὴν ἐποχὴν αὐτὴν ποὺ καὶ οἱ πλέον καθυστερημένες χῶρες τῆς Μέσης Ἀνατολῆς προβαίνουν εἰς τὴν κατάσχησιν τῶν ξένων πλουτοπαραγωγικῶν μονοπωλίων καὶ ἐθνικοποιοῦν τὶς πηγές, μόνη ἡ Ἑλλὰς ἐπιμένει εἰς τὴν πολιτικὴν τῆς ὁλοκληρωτικῆς ἀποικιοποιήσεώς της. Ἔτσι κατέρχεται εἰς τὸ ἐπίπεδον τῶν πλέον καθυστερημένων χωρῶν, ὅπως εἶναι σήμερα τὸ Ἰράκ, ἡ Ὑπεριορδανία καὶ τὸ Ἀφγανιστάν, ἐνῶ ἡ Περσία μὲ τὴν ἐθνικοποίησιν τῶν πετρελαιοπηγῶν της ξεφεύγει ἀπὸ τὴν χορείαν τῶν ἀποικιοποιημένων χωρῶν. Ὁ παραλληλισμός, εἶναι ἄκρως ἀποκαρδιωτικός, δὲν ἀφίσταται ὅμως καθόλου ἀπὸ τὴν ἀλήθειαν καὶ ὁ ὑπερήφανος ἑλληνικὸς λαὸς μὲ ἀποτροπιασμὸν παρακολουθεῖ τοὺς κυβερνήτας εἰς τὸ ἔργον τοῦ γενικοῦ ξεπουλήματος.

Ἡ περίοδος αὐτὴ ἐνθυμίζει τὴν ἐπαίσχυντον ἐποχὴν τῆς βασιλείας τῶν τελευταίων σουλτάνων τῆς Τουρκίας, οἱ ὁποῖοι διὰ νὰ καλύψουν τὶς σπατάλες τῶν ἀνακτόρων καὶ τῆς διεφθαρμένης διοικήσεως παραχωροῦσαν ἀφειδῶς προνόμια ἐκμεταλλεύσεως τῶν πλουτοπαραγωγικῶν πηγῶν τῆς Τουρκίας εἰς τοὺς ξένους. Καὶ ἐχρειάσθη ἕνας Κεμὰλ διὰ νὰ διώξῃ ἀπὸ τὴν Τουρκίαν ὅλους τοὺς ξένους καὶ νὰ πετάξῃ ἔξω ἀπὸ τὰ σύνορα ὅλες τὶς Ἑταιρίες ποὺ ρουφοῦσαν τὸ αἷμα τοῦ τουρκικοῦ λαοῦ.

Σήμερα ὅλες οἱ πλουτοπαραγωγικὲς πηγὲς τῆς Τουρκίας εἶναι στὰ χέρια τοῦ Κράτους καὶ ὅλες οἱ ξένες Ἑταιρίες ἔχουν ὑποκατασταθεῖ ἀπὸ κρατικοὺς ὀργανισμούς. Μεταλλεῖα, ὀρυχεῖα, ἔργα ὀδοποιΐας, ἠλεκτροφωτισμὸς καὶ ὕδρευσις, σιδηρόδρομοι, ἀτμοπλοΐες καὶ ὅλες οἱ συγκοινωνίες, ἀεροπορικὲς καὶ ὑπεραστικὲς αὐτοκινήτου, εἶναι στὴν ἐκμετάλλευση τοῦ Κράτους καὶ κανένας ξένος ἢ ἐγχώριος καρχαρίας δὲν εἰσπράττει πεντάρα ἀπὸ τὴν ἐκμετάλλευσιν τῶν ἐπιχειρήσεων αὐτῶν.

Μὲ τὸν τρόπον αὐτὸν ἡ Τουρκία κατάφερε νὰ βγῇ ὁριστικὰ ἀπὸ τὴν χορείαν τῶν καθυστερημένων χωρῶν καὶ τὸ παράδειγμά της σκέφθηκε νὰ μιμηθῇ τώρα τελευταῖα καὶ ἡ Περσία ἐθνικοποιώντας τὶς [illegible] λαιοπηγές της καὶ καταργώντας τὸ προνόμιον τῆς Ἀγγλοϊρανικῆς ἑταιρίας πετρελαίων.

Ἀντιθέτως ἡ Ἑλλὰς συνεχίζει, καὶ μάλιστα μὲ γοργότερον ρυθμόν, τὴν ἀποικιακὴν πολιτικὴν τῆς ἐκχωρήσεως τῶν πλουτοπαραγωγικῶν της πηγῶν εἰς ξένες ἑταιρίες, ἀναγνωρίζοντας χωρὶς κανὲν συμφέρον πολυχρόνια προνόμια ἐκμεταλλεύσεως εἰς βάρος τοῦ ἑλληνικοῦ λαοῦ. Ἔτσι ἡ Ἑλλὰς εὐθυγραμμίζεται μὲ τὰ ὀπισθοδρομικὰ κράτη τοῦ βασιλέως Ἀβδουλλὰχ καὶ τοῦ Ἐμίρη Φαϊσὰλ ποὺ εἶναι κάτι λιγώτερο ἀπὸ προτεκτοράτα τῶν διαφόρων δυνάμεων τῆς Δύσεως.

3 Ἀποδοτέος ἐξ. Παντελάκης

Ἀριθμ. μητρ. 255 ἐτ. ἔτους 1942-43

Α' Περὶ τοῦ Νόμου τῆς φθινούσης ἀποδόσεως τοῦ ἐδάφους
Β' Τί εἶναι ἀποταμιευτικὴ ἱκανότης.

Α' Γνωρίζομεν ὅτι ἔχομεν ἓν στρέμμα ἐδάφους τὸ ὁποῖον καλλιεργοῦμεν. Εἰς μίαν χρονικὴν περίοδον βάρους τῶν 15 ἐτῶν εἴχομεν τὴν 30ὰν. χιλιάδραμα τὴν ἀπόδοσιν αὐτοῦ δὰ εἶναι κατ' αὐτὴν τὴν περίοδον ἐκδιπλάσιον 200 ὀκαδ. Ἂν δὲ τὸ αὐτὸ στρέμμα καλλιεργήσωμεν καὶ τὴν ἑπομένην χρονικὴν περίοδον βάρους τῶν ὥρα οὐχὶ 30 ὀκ. χιλιάδραμα ἀλλὰ 100 ὀκ. ἀντὶ 15 ὀκ. βίτων 30 δὰ δοῦμεν ὅτι ἡ ἀπόδοσις δὲν θρέπεται νὰ εἶναι περισσότερα τῆς ἀποδόσεως τοῦ προηγουμένου ἔτους διότι ἂν αὐτὸ συνέβαινε ἠδυνάμεθα νὰ καλλιεργοῦμεν κατ' ἔτος τὸ αὐτὸ στρέμμα βάρους τῶν κάθε ἔτος κι' περισσότερα χιλιάδραμα βίτων διὰ νὰ ἔχωμεν περισσότερα παραγωγή. Τοῦτο ὅμως εἶναι ἀδύνατο διότι ἐπὶ τῆς φθινούσης ἀποδόσεως τοῦ ἐδάφους.

Β' Τὸ ἀποταμιευτικὸ κεφάλαιον προσδιορίζεται ἐκ δύο παραγόντων ἀπὸ τὴν ἀποταμιευτικὴν ἱκανότητα κι' ἀποταμιευτικὴν βούλησιν.
Ἀποταμιευτικὴ ἱκανότης κι' αὐτὴ προσδιορίζεται ἐκ δύο παραγόντων
1) ἀπὸ τὴν ποσότητα ἐν ἐχίδει πρὸς τὸ εἰσόδημα
2) ἀπὸ τὸ ὕψος τοῦ τόκου. Ἐδῶ ἐπάρχουν ἀντιλήψεις διότι ἄλλοι μὲν λέγουν ὅτι ἡ ἐξάρτησις τῶν τιμῶν ἐπιφέρει μείωσιν τοῦ τόκου κι' ἀντιθέτως. ὅτι ἡ ἐξάρτησις τῶν τιμῶν ἐπιφέρει αὔξησιν τοῦ τόκου. Ἄλλα ὁρθῶς ἀναφέρουν ὡς ἔχει ἐπάρχουν ἄλλοι οἵτινες δὲν ἀποταμιεύουν διὰ τὸν τόκον. Ἀλλὰ διὰ τὸ μέλλον. π.χ. αἱ ἀποταμιεύσεις κι' ἂν ἦναι ὁ τόκος εἶναι 3%-6%. Δὲν ἀρκεῖ ἀποταμιευτικὴ ἐνέργεια καὶ ἂν

[8-1]

8.4.51

«ΕΛΕΥΘΕΡΙΑ»

ΑΝΑΣΥΓΚΡΟΤΗΣΙΣ ΚΑΙ ΑΜΥΝΑ ΑΠΟΤΕΛΟΥΝ ΤΑ ΔΥΟ ΚΥΡΙΑ ΚΑΘΗΚΟΝΤΑ ΤΗΣ ΕΛΛΑΔΟΣ

ΜΙΑ ΣΥΝΕΝΤΕΥΞΙΣ ΤΟΥ κ. ΠΑΠΑΝΔΡΕΟΥ

ΒΟΣΤΩΝΗ, 7. ('Ιδ. ὑπ.) — Εἰς τὴν ἐκδιδομένην ἐνταῦθα ἡμερησίαν ἐφημερίδα «Δὴ Μπόστον Ντέηλυ Γκλόμπ» δημοσιεύεται βαρυσήμαντος συνέντευξις τοῦ εἰς Εὐρώπην καὶ Μέσην Ἀνατολὴν περιοδεύοντος ἀπεσταλμένου αὐτῆς κ. Ὄττο Ζάουσμερ μετὰ τοῦ ἀντιπροέδρου τῆς Ἑλληνικῆς Κυβερνήσεως κ. Γ. Παπανδρέου ἐπὶ τῆς ἐν Ἑλλάδι καταστάσεως, τῶν ἑλληνοαμερικανικῶν σχέσεων τῆς ἑλληνικῆς ἐξωτερικῆς πολιτικῆς καὶ τῆς διεθνοῦς καταστάσεως. Ἡ συνέντευξις ἔχει ὡς ἑξῆς:

«Ὁ ἑλληνικὸς λαὸς ἔχει ἀνάγκην τῆς ἀμερικανικῆς βοηθείας οὐχὶ διὰ νὰ ζήσῃ ἐν μεγαλυτέρᾳ ἀνέσει, ἀλλὰ διὰ νὰ προστατεύσῃ ἑαυτὸν καὶ τὴν Εὐρώπην καὶ ἂν ἀκόμη πρόκειται νὰ ἀποθάνῃ». Αὐτὴ ἦτο ἡ οὐσία τῆς θερμῆς ἐκκλήσεως, εἰς τὴν ὁποίαν προέβη ὁ ἀντιπρόεδρος τῆς Κυβερνήσεως κ. Παπανδρέου διὰ νὰ καταναοῇ πλήρως ἡ σημασία τοῦ ρόλου τῆς Ἑλλάδος ἐν σχέσει μὲ τὴν ἀμυναν τοῦ ἐλευθέρου κόσμου.

Δὲν ζητοῦμεν ἀπὸ τὰς Ἡν. Πολιτείας χρήματα διὰ τὴν βελτίωσιν τοῦ βιωτικοῦ μας ἐπιπέδου, προσέθεσεν ὁ κ. Παπανδρέου, τονίζοντες ὑποσχόμεθα ὅτι δὲν θὰ βελτιώσωμεν τὸ βιωτικόν μας ἐπίπεδον κατὰ τὴν παροῦσαν κρισιμον στιγμὴν ἀλλὰ θὰ ἐξακολουθήσωμεν διαβιοῦντες ὑπὸ τὰς παρούσας συνθήκας αἱ ὁποῖαι εἶναι ἐκ τῶν μετριωτέρων ἐν Εὐρώπῃ. Τὸ κατ' ἄτομον εἰσόδημα τοῦ ἑλληνικοῦ λαοῦ, ἐτόνισεν ὁ κ. Παπανδρέου, εἶναι τὸ κατώτατον ὁλοκλήρου τῆς εὐρωπαϊκῆς ἠπείρου.

«Ὄχι, δὲν ἐπιθυμοῦμεν καλυτέραν διαβίωσιν, ἐφ' ὅσον ἀσχολούμεθα μὲ τὴν ἀνασυγκρότησιν τῆς χώρας μας καὶ προετοιμάζομεν τὴν ἄμυναν αὐτήν, ἡ ὁποία ἀποτελεῖ καὶ τὴν ἄμυναν τῆς Εὐρώπης.

Διαθέτομεν ἤδη, ἐτόνισεν ὁ κ. Παπανδρέου, πρώτης τάξεως στρατὸν ἐξ 136.000 ἀνδρῶν καὶ δυνάμεθα ἀμέσως νὰ τριπλασιάσωμεν τὸν ἀριθμὸν τοῦτον. Οἱ στρατιῶται μας ἀπέδειξαν ὅτι εἶναι ἱκανοὶ νὰ πολεμήσουν καὶ νὰ ἀποθάνουν, ἀλλ' ἐπίσης ὅτι δύνανται νὰ πολεμήσουν καὶ νὰ νικήσουν.

Ζητοῦμεν ὅπλα διὰ νὰ εἱμεθα εἰς θέσιν νὰ πολεμήσωμεν καὶ ἐν ἀνάγκῃ νὰ ἀποθάνωμεν διὰ τὴν κοινὴν ὑπόθεσιν τῆς ἐλευθερίας.

Μὴ λησμονῶμεν, προσέθεσεν ὁ κ. Παπανδρέου, ὅτι ἡ Ἑλλὰς ἀποτελεῖ ἓν εἶδος ἄξονος τοῦ πλέον νευραλγικοῦ σημείου τοῦ Δυτικοῦ μετώπου πρὸς νότον τῶν δορυφόρων τῶν Σοβιὲτ εἰς τὰ Βαλκάνια. Ἡ Ἑλλὰς ἀποτελεῖ τὸν ἄξονα Τουρκίας καὶ Γιουγκοσλαβίας, δύο ἐθνῶν, τὰ ὁποῖα ἀμφότερα διαθέτουν ἰσχυρὸν στρατὸν καλῶς ἐκγυμνασένον καὶ ἐξωπλισμένον. Αἱ τρεῖς αὗται χῶραι ὁμοῦ ἀποτελοῦν ἀξιόλογον ἐγγύησιν διὰ τὴν ἄμυναν τῆς Εὐρώπης ἐναντίον πάσης ἐπιθέσεως, ἀλλ' εἶναι ἐπίσης καὶ ὁ κυριώτερος στόχος οἱασδήποτε ἐπιθέσεως κατὰ τῆς Δύσεως.

ΑΙ ΣΧΕΣΕΙΣ ΜΕ ΤΗΝ ΤΟΥΡΚΙΑΝ ΚΑΙ ΤΗΝ ΓΙΟΥΓΚΟΣΛΑΒΙΑΝ

Αἱ μετὰ τῆς Τουρκίας σχέσεις μας εἶναι ἄριστα. Ἐπιθυμοῦμεν, προσέθεσεν ὁ κ. Παπανδρέου, νὰ ἔχωμεν καλὰς σχέσεις καὶ μετὰ τῆς Γιουγκοσλαβίας. Ἐλπίζομεν προσεχῶς νὰ συνάψωμεν στενωτέρας οἰκονομικὰς σχέσεις μετὰ τῆς Γιουγκοσλαβίας καὶ νὰ ἀρωμεν τὰς δυσχερείας αἱ ὁποῖαι παρακωλύουν τὰς συγκοινωνίας καὶ τὸ ἐμπόριον. Πολιτικῶς ἀποτελοῦμεν Δημοκρατίας. Ἡ Γιουγκοσλαβία ἔχει ἐθνικὸν κομμουνιστικὸν καθεστώς. Δὲν ὑπάρχει ὅμως ἀμφιβολία ὅτι ἀνεξαρτήτως τῆς διαφορᾶς τῆς ἰδεολογίας, τὰ συμφέροντα τοῦ στρατάρχου Τίτο καὶ τὰ δικά μας ταυτίζονται ἐπὶ ἑνὸς σημείου. Ἐπιθυμοῦμεν ἀμφότεροι νὰ προστατεύσωμεν τὰς χώρας μας κατὰ πάσης ἐπιθέσεως.

Οὕτω εἰς τοὺς κοινοὺς κινδύνους καὶ τὰ κοινὰ προβλήματα καὶ συμφέροντα δυνάμεθα νὰ ἔχωμεν ἑδαφος συνεννοήσεως. Φρονῶ ὅμως ἐτόνισεν ὁ κ. Παπανδρέου ὅτι δὲν πρέπει νὰ πιέσωμεν τὴν Γιουγκοσλαβίαν πρὸς σύναψιν ἐπισήμου συμμαχίας. Ἀλλ' ἐὰν ὑπάρχῃ ἢ ὄχι ἡ τοιαύτη συμφωνία τὸ ἀποτέλεσμα εἶναι τὸ αὐτό, Ἡ Τουρκία, ἡ Ἑλλὰς καὶ ἡ Γιουγκοσλαβία ὀφείλουν νὰ σχηματίσουν μέτωπον ἀμύνης ἐναντίον πάσης ἐπιθέσεως.

Συνεχίζων τὴν συνέντευξίν του ὁ κ. Παπανδρέου, εἶπεν: «Ὀφείλομεν νὰ εἱμεθα κύριοι τῶν αἰσθημάτων καὶ συγκινήσεών μας. Ἤμην ὑπὸ κράτησιν κατὰ τὴν κατοχήν. Διέφυγον εἰς τὴν Αἴγυπτον ὅπου ἀνέλαβον τὴν προϋπουργίαν τῆς ἐν ἐξορίᾳ Ἑλληνικῆς Κυβερνήσεως. Ἀλλὰ φρονῶ ὅτι ὁ πολιτικὸς ἡγέτης ὀφείλει νὰ διέπεται ὑπὸ τῆς λογικῆς καὶ τῆς συνέσεως. Δὲν πρέπει νὰ θυσιάζῃ τὸ μέλλον χάριν τοῦ παρελθόντος.

ΤΟ ΓΕΡΜΑΝΙΚΟΝ ΠΡΟΒΛΗΜΑ

Πρό τινος, προσέθεσεν ὁ κ. Παπανδρέου, εἰς ἓν ταξιδιόν μου, εἰς τὴν Γερμανίαν, νεαρὸς Γερμανὸς ἀνταποκριτὴς, μὲ ἠρώτησεν εἰς Φραγκφούρτην ἐὰν ἐφοβούμην τὴν ἀναβίωσιν τοῦ γερμανικοῦ ἐθνικισμοῦ. Τοῦ ἀπήντησα: Δὲν βασίζωμαι σὲ σᾶς καὶ τὰς ὑποκειμενικάς σας προθέσεις, ἀλλὰ εἰς τὴν ἱστορίαν, ἡ δὲ ἱστορία σᾶς ὑποχρεοῖ νὰ εὑρίσκεσθε παρὰ τὸ πλευρόν μας. Ἀνατρέξατε εἰς τὴν ἱστορίαν σας. Μέχρι τοῦ 1870 ἡ φιλοδοξία διὰ τὴν κυριαρχίαν τῆς Εὐρώπης ἀνῆκεν, εἰς τὴν Ναπολέοντιον Γαλλίαν. Τὸ 1870 ἡ Γαλλία, ὄχι μόνον ὑπέστη συντριτικὴν ἧτταν, ἀλλ' ἀπώλεσε καὶ τὴν θέσιν της ὡς κυριάρχου δυνάμεως καὶ ἐγκατελείφθη τὴν περὶ κυριαρχίας φιλοδοξίαν της. Εἰς τὸ προσκήνιον τῆς Εὐρώπης ἐνεφανίσθη νέα καὶ μεγαλυτέρα δύναμις, ἡ ὁποία ἀνέλαβε τὸν ρόλον τοῦ ἐπιτιθεμένου, ἡ Γερμανία τοῦ Βισμαρκ καὶ βραδύτερον τοῦ Κάϊζερ. Ἀπὸ τοῦ 1870 καὶ ἐντεῦθεν ἡ Γαλλία ἐτέθη ὑπὸ τῆς ἱστορίας, ἐὰν μὴ ἐξ ἰδίας ἐκλογῆς ἐπὶ κεφαλῆς τοῦ μετώπου τῆς ἀμύνης τῆς Εὐρώπης. Ἐπῆλθε κατόπιν ὁ πρῶτος παγκόσμιος πόλεμος καὶ τὸ 1918 ἡ Γερμανία ἡττήθη. Ἀλλ' ἐξηκολούθει νὰ εἶναι ἡ ἰσχυροτέρα ἐν Εὐρώπῃ δύναμις. Δὲν παρητήθη τῆς περὶ κυριαρχίας φιλοδοξίας της, ἀλλ' ἐπερίμενε τὴν κατάλληλον εὐκαιρίαν.

Τὸ 1945 ὅμως ἡ Γερμανία εἶχε τὴν αὐτὴν τύχην ὡς ἡ Γαλλία κατὰ τὸ 1870. Ἡττήθη καὶ ἀπώλεσε τὴν κυριάρχον θέσιν της. Ἄλλη, κατὰ πολὺ ἰσχυροτέρα δύναμις, ἡ Σοβ, Ρωσία ἐνεφανίσθη εἰς τὸ εὐρωπαϊκὸν προσκήνιον καὶ ἔκτοτε ἀνέλαβε τὴν θέσιν τοῦ ἐπιτιθεμένου. Τοιουτοτρόπως ἡ Γερμανία ἐτέθη ὑπὸ τῆς Ἱστορίας εἰς τὸ ἀμυντικὸν μέτωπον τῆς Εὐρώπης. Δὲν βασίζομαι εἰς ὑμᾶς, εἶπεν ὁ κ. Παπανδρέου εἰς τὸν νεαρὸν Γερμανόν, ἀλλὰ εἰς τὴν Ἱστορίαν, ἡ ὁποία σᾶς ἀνέθεσε ρόλον ἀμύνης. Αὐτὸς εἶναι ὁ λόγος, διὰ τὸν ὁποῖον πιστεύω ὅτι θὰ εἶσθε παρὰ τὸ πλευρόν μας καὶ οὐχὶ ἐναντίον μας. Εἶναι φυσικὸν ἐτόνισεν ὁ κ. Παπανδρέου ὁμιλοῦντες περὶ κοινοῦ μετώπου μετὰ τοῦ εἰσβολέως τῆς χθὲς νὰ αἰσθανώμεθα ἐνδομύχως ποιάν τινα ἀπροθυμίαν, ἀλλ' ἡ ἱστορία δὲν ἐπιτρέπει εἰς ἡμᾶς τὴν πολυτέλειαν τῆς ἀναβολῆς. Μὴ λησμονῶμεν ὅτι ἡ ὥρα τῆς δράσεως δὲν καθορίζεται ὑπὸ τοῦ ἀμυνομένου, ἀλλὰ ὑπὸ τοῦ ἐπιτιθεμένου. Ἴσως ἔχει ἤδη καθορισθῆ.

Διὰ τοῦτο ἐξήγησεν ὁ κ. Παπανδρέου, τὸ Ἡνωμένον Μέτωπον πρέπει νὰ σχηματισθῆ τάχιστα.

ἡ ὁποία εἶναι ὑποκειμενικὴ καὶ ἐξαρτάται πρῶτον
ἀπὸ τὸ μέγεθος τοῦ εἰσοδήματος κατὰ κεφαλὴν
τοῦ πληθυσμοῦ εἰς μέρη ὅπου τὸ εἰσόδημα κατὰ κεφα-
λὴν τοῦ πληθυσμοῦ εἶναι μεγαλητέραν ἀποταμιευτι-
κὴ ἱκανότητα
2) ἀπὸ τὴν ἄνισον διανομὴν τοῦ εἰσόδηματος μεταξὺ τῶν
ἀτόμων τῆς κοινωνίας εἰς χώρας ὅπου εἶναι μεγαλητέρα
ἡ ἄνισος διανομὴ τοῦ εἰσοδήματος ἔχομεν μεγαλητέραν
ἱκανότητα πρὸς ἀποταμίευσιν αὐτὸ ~~[illegible]~~ εἶναι ἐν-
μέρῃ ὀρθὸν διότι εἰς τὴν ἄνισον διανομὴν τοῦ εἰσοδήματος
ὑποσιτίζεται μέγας ἀριθμὸς ἀτόμων
3) ἀπὸ τὸ μέγεθος τῆς ἐπιβαλλομένης φορολογίας
ἡ φορολογία τοῦ ἀτόμου ἀπὸ τὸ κράτος ἐὰν μὲν εἶναι
μικρὰ δὲν ἐπιδρᾷ ἐπὶ τῆς ἀποταμιευτικῆς ἱκανότητος δυσμενῶς
ὅταν ἡ φορολογία εἶναι μεγάλη ἐπιδρᾷ δυσμενῶς
ἐπίσης δὲν ἐπιδρᾷ δυσμενῶς ὅταν τὸ ποσὸν τῆς φορο-
λογίας διατίθεται εἰς τὴν δημιουργίαν πραγματικοῦ
κεφαλαίου

[9.1]

8.4.57

«ΜΑΧΗ» -91'

Η ΕΝΔΟΚΟΜΜΟΥΝΙΣΤΙΚΗ ΚΡΙΣΗ

Ἡ οἰκονομικὴ ἀνισότητα

Τὰ κομμουνιστικὰ καθεστῶτα, ποὺ ἀπὸ τὸν Ἔλβα ὡς τὴ Ροδόπη κατέχουν τὸ χῶρο ποὺ χωρίζει τὴ Σοβιετικὴ Ἕνωση ἀπὸ τὴ Δυτικὴ Εὐρώπη, εἶνε φανερὸ πὼς δὲν συγκροτοῦν μόνο μιὰ πολιτικὴ μονάδα μαζὶ μὲ τὴ Σοβιετικὴ Ἕνωση. Τὴν πολιτικὴ ἑνοποίησή τους τὴν παρακολουθεῖ ἡ προσπάθεια νὰ ἀπαρτίσουν μαζὶ μὲ τὴ Σοβιετικὴ Ἕνωση κι' ἕνα ἑνιαῖο οἰκονομικὸ χῶρο. Ἔτσι στὴν πολιτικὴ ἑνοποίηση τῶν χωρῶν αὐτῶν, ποὺ τὴν πραγματοποιεῖ ἡ ὑπαγωγή τους κάτω ἀπὸ τὸ δικτατορικὸ ἔλεγχο τῶν κομμουνιστικῶν κομμάτων τους καὶ ἡ ὑποταγὴ τῶν τελευταίων στὰ πρεσβεῖα καὶ στὴν ἡγεμονία τοῦ Πανενωσιακοῦ Μπολσεβικικοῦ Κόμματος ἀντιστοιχεῖ καὶ μιὰ οἰκονομικὴ ἕνωσή τους. Τὸ κρίσιμο ἐρώτημα ποὺ μπαίνει ἀπὸ τὰ πράγματα εἶνε ἂν καὶ στὴν οἰκονομικὴ ἕνωση τῶν κομμουνιστικῶν χωρῶν ὑπάρχουν τὰ στοιχεῖα σοβιετικῆς ἡγεμονίας, ποὺ διαπιστώσαμε στὸ κεφάλαιο τῶν πολιτικῶν σχέσεών τους.

★

Οἱ ἀνεπαρκεῖς πληροφορίες ποὺ ὑπάρχουν πάνω στὸ κεφάλαιο αὐτὸ δὲν ἐπιτρέπουν μιὰ ἀπόλυτα ἐξακριβωμένη καὶ ἀντικειμενικὴ γνώμη γι' αὐτό. Θὰ προσπαθήσω λοιπὸν νὰ δώσω τὰ στοιχεῖα ποὺ ὑπάρχουν.

1) Στὶς τέως ἐχθρικὲς χῶρες ('Ανατολικὴ Γερμανικὴ καὶ Αὐστριακὴ ζώνη, Οὐγγαρία, Ρουμανία καὶ Βουλγαρία), ἐκτὸς ἀπὸ τὰ βιομηχανικὰ ἐργοστάσια ποὺ διαλύθηκαν καὶ μεταφέρθηκαν στὴ Σοβιετικὴ Ἕνωση, μιὰ σειρὰ ἄλλες βιομηχανικὲς ἐπιχειρήσεις ἔχουν περάσει στὴν ἰδιοκτησία τῆς Σοβιετικῆς Ἕνωσης σὰν πολεμικὴ λεία της.

Ἔτσι στὴ Ρουμανία ἡ ἐπιχείρηση «Σοβρούμ-Πετρόλ», ποὺ ἀνήκει στὴ Σοβιετικὴ Ἕνωση, ἐλέγχει τὸ μεγαλύτερο μέρος τῆς ρουμανικῆς παραγωγῆς σὲ πετρέλαια. Μόνον δυὸ μικρότερες ἐπιχειρήσεις, ἡ «Μοντένια» καὶ ἡ «Πετρόλ-'Εξπόρτ» εἶνε ρουμανικὴ ἰδιοκτησία. Ἡ ἐξαγωγὴ ὅμως πετρελαίων καὶ ἄλλων ὑποπροϊόντων τους εἶνε ἀδύνατη χωρὶς τὴ σοβιετικὴ ἔγκριση.

'Η «Σοβρούμ-Μετάλ» ἐλέγχει τὶς ἐπιχειρήσεις, ποὺ προπολεμικὰ ἀπαρτίζανε τὸ ρουμανικὰ καρτὲλ τῆς μεταλλουργίας «Ρέχιτσα». Πρὶν ἀπὸ τὸν πόλεμο τὸ ρουμανικὸ κράτος κατεῖχε τὰ 50% ἀπὸ τὶς μετοχὲς αὐτῆς τῆς ἐπιχείρησης. Τὰ ἄλλα 50% ἀνήκαν σ' ἕνα ἑβραῖο ἐπιχειρηματία. Κατὰ τὸν πόλεμο οἱ χιτλερικοὶ εἶχαν κατάσχει τὶς μετοχὲς αὐτὲς ὑπὲρ τοῦ Γ' Ράϊχ. Μεταπολεμικὰ ἡ Σοβιετικὴ Ἕνωση θεωρώντας τα γερμανικὴ περιουσία τὰ πέρασε στὸ ἐνεργητικό της. Ἔτσι σήμερα τὸ 50% τῆς ρουμανικῆς μεταλλουργίας εἶνε σοβιετικὴ ἰδιοκτησία.

Σὲ παρόμοια βάση —δηλαδὴ μὲ τὴ συμμετοχὴ στὴν ἰδιοκτησία τους τῆς Σοβιετικῆς Ἕνωσης— εἶνε ὠργανωμένες κι' ἄλλες ἐπιχειρήσεις μὲ ἀποφασιστικὴ σημασία γιὰ τὴ ρουμανικὴ οἰκονομία. Τέτοιες εἶνε ἡ «Σοβρούμ - Τρακτὲρ», ἡ «Σοβρούμ-Φίλμ» κλπ.

Ὅμοιες περιπτώσεις σοβιετικῆς συμμετοχῆς ὑπάρχουν καὶ σ' ὅλες τὶς ἄλλες τέως ἐχθρικὲς χῶρες τῆς Εὐρώπης.

2) Ἕνα ἀπὸ τὰ κύρια σημεῖα τῆς διαφωνίας, ποὺ ὡδήγησε στὴ Σοβιετο-Γιουγκοσλαβικὴ ρῆξη ὑπῆρξε καὶ ἡ πολιτικὴ τοῦ ΚΚΓ γιὰ τὴ γλήγορη ἐκβιομηχάνιση τῆς Γιουγκοσλαβίας. Ἡ μπολσεβικικὴ πολεμικὴ χαρακτήρισε αὐτὴ τὴ γιουγκοσλαβικὴ προσπάθεια σὰν «μεγαλομανῆ» καὶ «τυχοδιωκτική». Σὲ συνέχεια καὶ κάτω ἀπὸ τὴ σοβιετικὴ πίεση οἱ κολοσσιαῖες παραγγελίες τῆς Γιουγκοσλαβίας στὴ Τσεχοσλοβακία κυρίως —ἀξίας 400 ἑκατ. δολλαρίων— ἀκυρώθηκαν. Ἔτσι ἡ ἀντίθεση πρὸς τὴ σωστὴ ἐκτίμηση τῆς γιουγκοσλαβικῆς πολιτικῆς πῆρε τὸ χαρακτῆρα τῆς ἀνοιχτῆς πίεσης πάνω στὴ Γιουγκοσλαβία γιὰ νὰ τὴν ἐγκαταλείψη.

'Αντίθετα οἱ Γιουγκοσλάβοι κομμουνιστὲς ἡγέτες κατηγόρησαν τὴ Σοβ. Ἕνωση πὼς ἀπὸ ἰδιοτέλεια ζήτησε νὰ διατηρήση τὴ γιουγκοσλαβικὴ οἰκονομία σὲ κατάσταση καθυστέρησης, ἐπειδὴ ἡ ταυτόχρονη ἐκτέλεση τῶν σοβιετικῶν παραγγελιῶν στὴν Τσεχοσλοβακία θὰ ἦταν ἀδύνατη. Ἔτσι κατὰ τοὺς Γιουγκοσλάβους κομμουνιστὲς ἡ Σοβιετικὴ Ἕνωση ἀδιαφόρησε γιὰ τὴ θεμελίωση τοῦ σοσιαλιστικοῦ καθεστῶτος στὴ Γιουγκοσλαβία πάνω σὲ μιὰ συγχρονισμένη βιομηχανικὴ οἰκονομία, προτάσσοντας τὴν ἐξυπηρέτηση τῶν σοβιετικῶν ἀναγκῶν.

3) Πολλὲς πληροφορίες συμπίπτουν στὴ διαπίστωση πὼς ἡ τελευταία κρίση στὴν Τσεχοσλοβακία ὀφείλεται στὶς δυσκολίες ποὺ ἀντιμετωπίζει ἡ οἰκονομία της κάτω ἀπὸ τὴ σοβιετικὴ κηδεμονία της. 'Ενῶ ἀπομονώθηκε ἀπὸ τὴ Δύση, ἔχει ἀφιερωθῆ ἀποκλειστικὰ στὴν ἐξυπηρέτηση τῶν σοβιετικῶν ἀναγκῶν. Τρία εἶνε τὰ κύρια χαρακτηριστικὰ τῆς κρίσης ποὺ μαστίζει τὴν τσεχοσλοβακικὴ οἰκονομία. Τὸ ἕνα εἶνε ἡ ἔλλειψη πολλῶν καταναλωτικῶν ἀγαθῶν, σ' ἕνα λαὸ ποὺ εἶχε συνηθίσει σ' ἕνα ὑψηλὸ καταναλωτικὸ ἐπίπεδο. Τὸ δεύτερο εἶνε ἡ πτώση τῆς γεωργικῆς παραγωγῆς. Τὸ τρίτο εἶνε πὼς καταργήθηκαν πολλὲς ἀπὸ τὶς κοινωνικὲς κατακτήσεις τῆς ἐργατικῆς τάξης.

5) Τὸ σοβιετικὸ ἐμπόριο κι' ὅταν γίνεται μὲ τὶς κομμουνιστικὲς χῶρες ἔχει σὰν συναλλακτικὸ μέσο του τὸ δολλάριο. Αὐτὸ βάζει τὶς μικρότερες κομμουνιστικὲς χῶρες σὲ μειονεκτικὴ θέση ἀπέναντι στὴ Σοβιετικὴ Ἕνωση. Μὲ πολὺ περιωρισμένη τὴ συναλλαγή τους μὲ τὴ Δύση οἱ μικρότερες κομμουνιστικὲς χῶρες ὑποφέρουν φυσικὰ ἀπὸ ἔλλειψη δολλαρίων. 'Αντίθετα ἡ Σοβιετικὴ Ἕνωση χάρη στὶς μεγάλες ἐξαγωγὲς σοβιετικοῦ χρυσοῦ ἔχει ἄφθονα δολλάρια. 'Από κεῖ καὶ πέρα οἱ ἀνταλλαγὲς προϊόντων δὲν εὐνοοῦν καθόλου τὶς μικρὲς κομμουνιστικὲς χῶρες. Ἔτσι καὶ τὸ ἐνδοκομμουνιστικὸ ἐμπόριο λειτουργεῖ πάνω σὲ μιὰ βάση καθαρὰ καπιταλιστική, ποὺ εὐνοεῖ τὴ Σοβιετικὴ Ἕνωση.

6) Μιὰ διαταγὴ τῆς Σοβιετικῆς Ἕνωσης ἄρκεσε γιὰ νὰ ἐπιβάλη σὲ ὅλες τὶς κομμουνιστικὲς χῶρες τὴν ἀπόκρουση τοῦ Σχεδίου Μάρσαλ. Μιὰ ἄλλη σοβιετικὴ ἐντολὴ τοὺς ἐπέβαλε ἕνα ἄλλο οἰκονομικὸ μέτρο. Τὸν ὁλοκληρωτικὸ ἀποκλεισμὸ τῆς Γιουγκοσλαβίας. Ἔτσι τὸ ὅπλο τοῦ οἰκονομικοῦ ἀποκλεισμοῦ χρησιμοποιήθηκε μὲ ἀμείλικτη ἐπιμονὴ εἴτε γιὰ νὰ ἐξαναγκασθῆ τὸ γιουγκοσλαβικὸ καθεστὼς νὰ συνθηκολογήση εἴτε γιὰ νὰ εὐνοηθῆ ἡ ἐσωτερικὴ ἀνατροπή του.

4ο ΑΡΘΡΟ ΤΟΥ Σ. ΣΩΜΕΡΙΤΗ

★

Δὲν εἶνε δυνατὸ ἡ ἀπαρίθμηση αὐτὴ νὰ κλείση χωρὶς μερικὰ βασικὰ συμπεράσματα σχετικὰ μὲ τὸ χαρακτῆρα τῶν ἐνδοκομμουνιστικῶν οἰκονομικῶν σχέσεων.

Καὶ πρῶτο δσον ἀφορᾶ τὶς σοβιετικὲς ἐπενδύσεις στὶς τέως ἐχθρικὲς χῶρες. 'Η σοβιετικὴ οἰκονομία εἶνε ἀναμφισβήτητα σοσιαλιστική. Στηρίζεται στὴν ἐθνικὴ ἰδιοκτησία τῶν λαῶν τῆς Σοβ. Ἕνωσης πάνω στὰ μεγάλα μέσα παραγωγῆς καὶ κυκλοφορίας τῶν ἀγαθῶν.

Μπορεῖ ὅμως ἡ σοβιετοποίηση τομέων τῆς οἰκονομίας ἄλλων χωρῶν, ποὺ δὲν ἀποτελοῦν τυπικὰ μιὰ ἐνιαία κρατικὴ μονάδα μὲ τὴ Σοβιετικὴ Ἕνωση, ἀλλὰ ἐμφανίζονται σὰν ἀνεξάρτητες, νὰ εἶνε στοιχεῖο ἐκσοσιαλισμοῦ τῶν χωρῶν αὐτῶν;

Εἶνε φανερὸ πὼς τέτοιοι σοβιετικοὶ τομεῖς δὲν εἶνε καθόλου σοσιαλιστικοί. Εἶνε τυπικὰ καὶ οὐσιαστικὰ καθαρὰ καπιταλιστικοί. Μᾶς δίνουν τὴν περίπτωση μιᾶς σοσιαλιστικῆς οἰκονομίας ποὺ κάνει καπιταλιστικὲς ἐπενδύσεις κεφαλαίων της σὲ ξένες χῶρες. Τὸ νὰ δεχτοῦμε πὼς στὴν περίπτωση αὐτὴ ὁ ἐκσοσιαλισμὸς γιὰ παράδειγμα τῆς Ρουμανικῆς οἰκονομίας περνάει ἀπὸ τὸν ἐκσοβιετισμὸ ἑνὸς μέρους τῶν ἐθνικῶν κεφαλαίων της θὰ ἦταν πάρα πολὺ ἐπικίνδυνο. Ὁ ἐκσοσιαλισμὸς τῆς ρουμανικῆς οἰκονομίας δὲν μπορεῖ νὰ γίνη παρὰ μὲ τὴν ἐθνικοποίηση τῶν μέσων παραγωγῆς καὶ κυκλοφορίας ὑπὲρ τοῦ ρουμανικοῦ λαοῦ. Εἶνε ὁ δρόμος ποὺ ἀκολούθησε ἡ ἴδια ἡ Σοβιετικὴ Ἕνωση γιὰ νὰ ἐκσοσιαλίση τὴν οἰκονομία της. 'Η ὕπαρξη λοιπὸν σοβιετικῶν ἐπενδύσεων μέσα στὴ μεταπολεμικὴ ρουμανικὴ οἰκονομία — ἔστω καὶ ἂν παρουσιάζεται ὄχι σὰν ἐξαγωγὴ σοβιετικῶν κεφαλαίων ἀλλὰ σὰν λεία πολέμου — εἶνε μιὰ σοσιαλιστικὴ ἀντινομία ποὺ δὲν μπορεῖ παρὰ νὰ ἐπιδρᾶ στὴν ἰσότητα καὶ ἀνεξαρτησία τῶν οἰκονομικῶν σχέσεων μεταξὺ Ρουμανίας καὶ Σ. Ἕνωσης.

Θὰ ἔπρεπε σὲ συνέχεια νὰ διαπιστώσουμε πὼς ἕνας διεθνικὸς σοσιαλιστικὸς προγραμματισμός, πρὸς τὸν ὁποῖο εἶνε φυσικὸ νὰ βαδίζουμε, ὅσο δημιουργοῦνται περισσότεροι ἀπὸ ἕναν ἐθνικοὶ σοσιαλιστικοὶ πυρῆνες, δὲν μπορεῖ παρὰ νὰ στηρίζεται στὴν ἰσότιμη ἐξυπηρέτηση τῶν ἐθνικῶν ἀναγκῶν κάθε κρατικῆς μονάδας του. Ἐὰν ἀντίθετα ἀπὸ τοῦ νὰ ἐφαρμόζεται αὐτὴ ἡ ἰσοτιμία ἐπικρατεῖ ἡ ἀρχὴ τῆς προτεραιότητας ὑπὲρ τῆς ἰσχυρότερης δύναμης, τότε εἶνε πάλι φανερὸ πὼς δὲν ἔχουμε μιὰ πραγματικὴ σοσιαλιστικὴ ὀργάνωση σὲ διεθνῆ βάση. Καὶ οἱ περιπτώσεις τῶν σοβιετικῶν ἐπενδύσεων καὶ οἱ ἄλλες ποὺ ἀπαριθμήσαμε παραπάνω δὲν μαρτυροῦν πὼς ἡ ἀρχὴ μιᾶς τέτοιας ἰσοτιμίας εἶνε πάντα τοὐλάχιστο σεβαστὴ στὶς ἐνδοκομμουνιστικὲς σχέσεις.

Σημαίνει αὐτὸ πὼς ὑπάρχει ἕνας οἰκονομικὸς ἰμπεριαλισμὸς ποὺ ἀσκεῖται ἀπὸ τὴ Σοβιετικὴ Ἕνωση;

Νομίζω πὼς αὐτὸ ποὺ βέβαια ὑπάρχει καὶ χαρακτηρίζει τὶς ἐνδοκομμουνιστικὲς σχέσεις εἶνε ὁ ἰδεολογικὸς ὁλοκληρωτισμός, ἡ πολιτικὴ ἡγεμονία καὶ ἡ οἰκονομικὴ εὔνοια τοῦ ἰσχυροτέρου.

Κι' αὐτὰ τὰ τρία στοιχεῖα μᾶς δίνουν ἴσως τὴν πραγματικὴ ἀφετηρία τῆς ἐνδοκομμουνιστικῆς κρίσης, ὅπως θὰ τὸ δοῦμε στὸ ἑπόμενο—τελευταῖο—ἄρθρο μας.

Σ. ΣΩΜΕΡΙΤΗΣ

ΣΤΟ ΠΡΟΣΕΧΕΣ: Τὸ 5ο (τελευταῖο) ἄρθρο.

Ἡ Ἑλλὰς ὑπερεξήντλησε τὴν ἔμμεσον βοήθειαν

Η ΠΡΟΟΔΕΥΤΙΚΗ ΧΡΗΣΙΜΟΠΟΙΗΣΙΣ ΤΩΝ ΤΡΑΒΗΚΤΙΚΩΝ ΔΙΚΑΙΩΜΑΤΩΝ ΜΑΣ

Α/Α	ΠΑΡΕΧΟΥΣΑΙ ΧΩΡΑΙ	ΗΜΕΡΟΜΗΝΙΑ 'Υπογραφῆς Συμβάσεως	ΗΜΕΡΟΜΗΝΙΑ 'Ενάρξεως κινήσεως λ/σμοῦ	ΤΡΑΒΗΚΤΙΚΑ ΔΙΚΑΙΩΜΑΤΑ εἰς $ Η. Π. Α.	ΧΡΗΣΙΜΟΠΟΙΗΘΕΝΤΑ ΠΟΣΑ ΜΕΧΡΙ: 31.10.48	30.11.48	31.12.48	31.1.49	28.2.49
1	'Αγγλία	16.10.48	Ν/βριος	10.000.000		2.857.000	4.643.000	7.500.000	7.500.000
2	Αὐστρία . . .	14. 1.49 / 23. 2.49	Δ/βριος	400.000				—	—
3	Βέλγιον	27.12.48	Μάρτιος	13.000.000				1.140.000	3.221.000
4	Γαλλία	10.12.48	Ν/βριος	5.000.000		45.000	1.150.000	3.671.000	3.671.000
5	Δανία	25. 2.49	Μάρτιος	2.000.000					
6	'Ιταλία	13. 4.49	'Ιούνιος	7.000.000					
7	Νορβηγία . . .	12. 3.49	Μάρτιος	2.000.000					
8	'Ολλανδία . . .	25. 1.49	Φ/ριος	5.000.000					317.000
9	Σουηδία . . .	21. 3.49	Ν/βριος	5.000.000		609.000	380.000	1.383.000	1.383.000
10	Τουρκία . . .	2. 4.49	'Απρίλιος	12.300.000					
11	Τριζωνία . . .	1. 1.49 / 16. 3.49	'Οκτώβριος	4.400.000	545.000	821.000	200.000	3.193.000	3.280.000
12	Σύνολον			66.100.000	545.000	4.332.000	6.373.000	16.887.000	19.372.000
13	Πρόσθετος βοήθεια 'Αγγλίας			14.000.000					
14	Σύνολον			80.100.000					
15	Συνολικῶς διαθέσιμα τραβηκτικὰ δικαιώματα κατὰ τὸ τέλος ἑκάστου μηνὸς βάσει τῶν ἑκάστοτε ὑπογραφομένων Συμβάσεων				10.000.000	10.000.000	28.000.000	33.000.000	35.400.000
16	'Εκατοστιαία σχέσις πραγματοποιήσεως πρὸς διαθέσιμα				5,5%	43,3%	22,8%	51,1%	54,7%

Α/Α	ΠΑΡΕΧΟΥΣΑΙ ΧΩΡΑΙ	ΗΜΕΡΟΜΗΝΙΑ 'Υπογραφῆς Συμβάσεως	ΗΜΕΡΟΜΗΝΙΑ 'Ενάρξεως κινήσεως λ/σμοῦ	ΤΡΑΒΗΚΤΙΚΑ ΔΙΚΑΙΩΜΑΤΑ εἰς $ Η. Π. Α.	ΧΡΗΣΙΜΟΠΟΙΗΘΕΝΤΑ ΠΟΣΑ ΜΕΧΡΙ: 31.3.49	30.4.49	31.5.49	30.6.49	'Αχρησιμοποίητα ὑπόλοιπα 30.6.49
1	'Αγγλία	16.10.48	Ν/βριος	10.000.000	7.500.000	10.000.000	10.000.000	10.000.000	
2	Αὐστρία . . .	14. 1.49 / 23. 2.49	Δ/βριος	400.000		—	44.000	400.000	
3	Βέλγιον	27.12.48	Μάρτιος	13.000.000	6.594.000	10.379.000	10.379.000	13.000.000	
4	Γαλλία . . .	10.12.48	Ν/βριος	5.000.000	3.671.000	4.026.000	5.000.000	5.000.000	
5	Δανία	25. 2.49	Μάρτιος	2.000.000	153.000	315.000	507.000	2.000.000	
6	'Ιταλία	13. 4.49	'Ιούνιος	7.000.000			908.000	3.054.000	3.946.000*
7	Νορβηγία . . .	12. 3.49	Μάρτιος	2.000.000	1.000	1.000	68.000	2.000.000	
8	'Ολλανδία . . .	25. 1.49	Φ/ριος	5.000.000	762.000	1.187.000	2.090.000	5.000.000	
9	Σουηδία . . .	21. 3.49	Ν/βριος	5.000.000	1.525.000	1.734.000	2.915.000	5.000.000	
10	Τουρκία . . .	2. 4.49	'Απρίλιος	12.300.000	—	911.000	2.845.000	12.300.000	
11	Τριζωνία . . .	1. 1.49 / 16. 3.49	'Οκτώβριος	4.400.000	3.300.000	4.400.000	4.400.000	4.400.000	
12	Σύνολον			66.100.000	23.506.000	32.953.000	39.156.000	62.154.000	3.946.000
13	Πρόσθετος βοήθεια 'Αγγλίας			14.000.000				14.000.000	
14	Σύνολον			80.100.000				76.154.000	
15	Συνολικῶς διαθέσιμα τραβηκτικὰ δικαιώματα κατὰ τὸ τέλος ἑκάστου μηνὸς βάσει τῶν ἑκάστοτε ὑπογραφομένων Συμβάσεων				46.800.000	66.100.000	66.100.000	80.100.000	
16	'Εκατοστιαία σχέσις πραγματοποιήσεως πρὸς διαθέσιμα				50,2%	49,8%	59,1%	95,1%	

* 'Ἐκ τῶν τραβηκτικῶν δικαιωμάτων ἐκ τῆς 'Ιταλίας ἀπέμεινε τῇ 30.6.49 ποσὸν $ 3.946.000. Τοῦτο θὰ μειωθῇ

[2-b]

[10.1]

8.4.51

«ΣΤΡΑΤΙΩΤΙΚΑ ΝΕΑ» - 91

Ἐπὶ τῇ τριετίᾳ τοῦ Σχεδίου Μάρσαλ

Η ΣΥΜΜΑΧΙΚΗ ΒΟΗΘΕΙΑ ΔΙΑ ΤΗΝ ΣΤΡΑΤΙΩΤ. ΟΡΓΑΝΩΣΙΝ ΚΑΙ ΑΝΟΡΘΩΣΙΝ ΤΗΣ ΕΛΛΑΔΟΣ

ΑΝΑΛΥΤΙΚΑ ΣΤΟΙΧΕΙΑ ΕΠΙ ΤΟΥ ΣΥΝΤΕΛΕΣΘΕΝΤΟΣ ΕΡΓΟΥ

Τὴν 4ην Ἀπριλίου 1951 συνεπληρώθησαν τρία ἔτη ἀφ' ὅτου ἐφαρμόζεται ὁ ἀμερικανικὸς νόμος περὶ ἐξωτερικῆς βοηθείας, ὁ ὁποῖος ἐβασίσθη, ὡς γνωστόν, εἰς τὰς ὑπὸ τοῦ τότε ὑπουργοῦ τῶν Ἐξωτερικῶν Μάρσαλλ ἐξαγγελθείσας ἀρχάς.

Ἡ βοήθεια, ποῦ ἐχορηγήθη ἐπὶ τῇ βάσει τοῦ Σχεδίου Μάρσαλλ εἰς 19 χώρας τῆς Δυτικῆς Εὐρώπης, συνετέλεσεν εἰς τὴν ἀποκατάστασιν τῶν οἰκονομικῶν των, εἰς τὰς περισσοτέρας ἐξ αὐτῶν, εἰς ἐπίπεδα ἀνώτερα τῶν προπολεμικῶν. Ἡ συμπλήρωσις ἐντὸς τῆς τελευταίας τριετίας τῆς ἀνορθώσεως τῆς οἰκονομίας τῆς Δυτικῆς Εὐρώπης καὶ ἡ ἐπιτευχθεῖσα βελτίωσις τοῦ βιοτικοῦ ἐπιπέδου τῶν λαῶν της, εἶναι τὸ καλύτερον ὅπλον τῆς ἐλευθερίας, ὅπως ὑπεγράμμισε τελευταίως ὁ Ἀμερικανὸς Πρόεδρος, ἐνῷ ἀντιθέτως ἡ οἰκονομικὴ ἐξαθλίωσις εἶναι ὁ μεγαλύτερος σύμμαχος τοῦ κομμουνισμοῦ.

Ἐὰν ὅμως διὰ τὴν ὑπόλοιπον Εὐρώπην, ἡ ὁποία εἶχεν ἀφιερώσῃ καὶ τὰ τρία προηγούμενα μεταπολεμικὰ ἔτη διὰ τὴν ἀνόρθωσίν της, ἡ συμβολὴ τοῦ σχεδίου Μάρσαλλ ὑπῆρξε σημαντική, διὰ τὴν Ἑλλάδα ὑπῆρξε σωτήριος. Χάρις εἰς αὐτὴν κατέστη δυνατὸν ὅπως ἀξιοποιηθοῦν αἱ προσπάθειαι τοῦ ἑλληνικοῦ λαοῦ καὶ, συγχρόνως, μὲ τὴν νίκην ἐναντίον τοῦ κομμουνισμοῦ, νὰ κερ ἡ καὶ ἡ πρώτη μάχη του διὰ τὴν ἀνασυγκρότησιν τῆς ἑλληνικῆς οἰκονομίας ἀπὸ τὰς καταστροφὰς τοῦ πολέμου καὶ τοῦ ἀγῶνος ἐναντίον τῶν συμμοριτῶν.

ΤΑ ΔΙΑΤΕΘΕΝΤΑ ΠΟΣΑ ΕΚ ΤΗΣ ΣΥΜΜΑΧΙΚΗΣ ΒΟΗΘΕΙΑΣ

Διὰ τὴν Ἑλλάδα, τὴν πρώτην περίοδον τῆς ἐξωτερικῆς βοηθείας τὴν διεδέχθη, κατὰ τὸ 1947 ἡ βάσει τοῦ Δόγματος Τροῦμαν, βοήθεια, ἡ ὁποία κατὰ τὸ πρῶτον ἔτος, διετέθη τόσον διὰ στρατιωτικοὺς σκοποὺς ὅσον καὶ διὰ τὴν ἀνασυγκρότησιν καὶ ἱκανοποίησιν τῶν καταναλωτικῶν ἀναγκῶν τοῦ πληθυσμοῦ. Ἀπὸ τοῦ 1948, ἡ βοήθεια τῆς κατηγορίας αὐτῆς χορηγεῖται μόνον διὰ στρατιωτικοὺς σκοπούς.

Οὕτω ἡ ὑπὸ διαφόρους μορφὰς χρησιμοποιηθεῖσα ἀπὸ τὴν χώραν μας ξένη βοήθεια, μέχρι τοῦ Ἰουνίου 1950, ἀνέρχεται εἰς τὰ κάτωθι ποσὰ εἰς ἑκατομμύρια δολλαρίων:

Ι. Οἰκονομικὴ βοήθεια	
1. Ἀμερικανική:	
Οὔνρρα	312
Μεταουνρρική	37,6
Δάνεια (Τράπεζα Ἐξαγωγῶν—Εἰσαγωγῶν, συμμαχικὸν ὑλικὸν κ. λ. π.)	54,4
Ὀργανισμοὶ περιθάλψεως	12,2
Δόγμα Τροῦμαν	119,1
Σχέδιον Μάρσαλλ	512,6
Σύνολον	1.047,9
2. Λοιπὴ βοήθεια:	
Οὔνρρα (συμβολὴ βρεταννική)	104
Βρεττανικὰ Δάνεια	116
Καναδική	4,5
Διάφορα	28
Σύνολον	252,5
ΙΙ Στρατιωτικὴ βοήθεια	
Βρεταννική	200
Δόγμα Τροῦμαν	484
Λοιπὴ ἀμερικανική	14
Σύνολον	698
Γενικὸν σύνολον:	1.998,4

Διὰ τὸ τρέχον ἔτος, ἐχορηγήθη εἰς τὴν χώραν μας βάσει τοῦ Σχεδίου Μάρσαλλ βοήθεια ἐκ 206,8 ἑκατομμυρίων δολλαρίων μετεφέρθη δὲ ἐκ τοῦ προηγουμένου ἔτους, ὡς μὴ χρησιμοποιηθὲν ὑπόλοιπον ἐκ 40 ἑκατομμυρίων δολλαρίων περίπου.

ΤΑ ΠΡΟΚΥΨΑΝΤΑ ΑΠΟΤΕΛΕΣΜΑΤΑ

Διὰ τῆς συμβολῆς τῆς ξένης βοηθείας ἐπετεύχθη ἡ αὔξησις τῆς παραγωγῆς, τῆς ἀγροτικῆς καὶ τῆς βιομηχανικῆς, εἰς ἐπίπεδα ἀνώτερα τῶν προπολεμικῶν. Εἰς τὴν βιομηχανικὴν παραγωγὴν παρουσιάζεται αὔξησις ἐξ 20%, ἐν σχέσει πρὸς τὸ 1939, τὸ προπολεμικὸν ἔτος μὲ τὴν μεγαλυτέραν παραγωγήν. Τὸ βιοτικὸν ἐπίπεδον τοῦ πληθυσμοῦ ἀποκατεστάθη εἰς τὸ προπολεμικὸν του ὕψος. Αἱ συγκοινωνίαι ἀποκατεστάθησαν καὶ σημαντικαὶ πρόοδοι ἐπετεύχθησαν εἰς τὴν ἀνοικοδόμησιν τῶν καταστραφεισῶν κατὰ τὴν διάρκειαν τῆς κατοχῆς καὶ τοῦ πολέμου ἐναντίον τῶν συμμοριτῶν, κατοικιῶν.

Τ' ἀνωτέρω δίδουν μίαν γενικὴν μόνον εἰκόνα τῶν ἀποτελεσμάτων τῆς ξένης βοηθείας καὶ τῆς βοηθείας τοῦ Σχεδίου Μάρσαλλ, κατὰ τὴν πρώτην τριετίαν τῆς ἐφαρμογῆς του.

Μὲ τὴν ἀποκατάστασιν ὅμως τῆς ἑλληνικῆς οἰκονομίας, ἐπετεύχθη μόνον σ πρῶτος ἀντικειμενικὸς σκοπὸς τῆς λροσπαθείας διὰ τὴν ἀνασυγκρότησιν καὶ ἀνάπτυξιν τῆς ἑλληνικῆς οἰκονομίας. Ὁ τελικὸς σκοπὸς εἶναι, ὅπως, διὰ τὸς συνεχίσεως τῆς προσπαθείας τοῦ ἑλληνικοῦ λαοῦ διὰ τὴν ἀνάπτυξιν τῆς μιονομίας, εἰς τὴν ὁποίαν θὰ συμβάμι καὶ εἰς τὸ μέλλον ἡ ξένη βοήθεια, σκοποιηθοῦν αἱ πλουτοπαραγωγικαὶ μαὶ τῆς χώρας καὶ ἀνυψωθῇ τὸ βιοτὸν ἐπίπεδον τοῦ ἑλληνικοῦ λαοῦ.

Π. Τ.

Ἡ Ἑλλὰς ὑπερεξήντλησε τὴν ἔμμεσον βοήθειαν

Η ΠΡΟΟΔΕΥΤΙΚΗ ΧΡΗΣΙΜΟΠΟΙΗΣΙΣ ΤΩΝ ΤΡΑΒΗΚΤΙΚΩΝ ΔΙΚΑΙΩΜΑΤΩΝ ΜΑΣ

Α/Α	ΠΑΡΕΧΟΥΣΑΙ ΧΩΡΑΙ	ΗΜΕΡΟΜΗΝΙΑ Ὑπογραφῆς Συμβάσεως	ΗΜΕΡΟΜΗΝΙΑ Ἐνάρξεως κινήσεως λ/σμοῦ	ΤΡΑΒΗΚΤΙΚΑ ΔΙΚΑΙΩΜΑΤΑ εἰς $ Η. Π. Α.	ΧΡΗΣΙΜΟΠΟΙΗΘΕΝΤΑ ΠΟΣΑ ΜΕΧΡΙ: 31.10.48	30.11.48	31.12.48	31.1.49	28.2.49
1	Ἀγγλία	16.10.48	Ν/βριος	10.000.000		2.857.000	4.643.000	7.500.000	7.500.000
2	Αὐστρία . . .	14. 1.49 / 23. 2.49	Δ/βριος	400.000				—	—
3	Βέλγιον	27.12.48	Μάρτιος	13.000.000				1.140.000	3.221.000
4	Γαλλία	10.12.48	Ν/βριος	5.000 000		45.000	1.150.000	3.671.000	3.671.000
5	Δανία	25. 2.49	Μάρτιος	2.000.000					
6	Ἰταλία	13. 4.49	Ἰούνιος	7.000.000					
7	Νορβηγία . . .	12. 3.49	Μάρτιος	2.000.000					
8	Ὁλλανδία . . .	25. 1.49	Φ/ριος	5.000.000					317.000
9	Σουηδία . . .	21. 3.49	Ν/βριος	5.000.000		609.000	380.000	1.383.000	1.383.000
10	Τουρκία . . .	2. 4.49	Ἀπρίλιος	12.300.000					
11	Τριζωνία . . .	1. 1.49 / 16. 3.49	Ὀκτώβριος	4.400.000	545.000	821.000	200.000	3.193.000	3.280.000
12	Σύνολον			66.100.000	545.000	4.332.000	6.373.000	16.887.000	19.372.000
13	Πρόσθετος βοήθεια Ἀγγλίας			14.000.000					
14	Σύνολον			80.100.000					
15	Συνολικῶς διαθέσιμα τραβηκτικὰ δικαιώματα κατὰ τὸ τέλος ἑκάστου μηνὸς βάσει τῶν ἑκάστοτε ὑπογραφομένων Συμβάσεων				10.000.000	10.000.000	28.000.000	33.000.000	35.400.000
16	Ἑκατοστιαία σχέσις πραγματοποιήσεως πρὸς διαθέσιμα				5,5%	43,3%	22,8%	51,1%	54,7%

Α/Α	ΠΑΡΕΧΟΥΣΑΙ ΧΩΡΑΙ	ΗΜΕΡΟΜΗΝΙΑ Ὑπογραφῆς Συμβάσεως	ΗΜΕΡΟΜΗΝΙΑ Ἐνάρξεως κινήσεως λ/σμοῦ	ΤΡΑΒΗΚΤΙΚΑ ΔΙΚΑΙΩΜΑΤΑ εἰς $ Η. Π. Α.	ΧΡΗΣΙΜΟΠΟΙΗΘΕΝΤΑ ΠΟΣΑ ΜΕΧΡΙ: 31.3.49	30.4.49	31.5.49	30.6.49	Ἀχρησιμοποίητα ὑπόλοιπα 30.6.49
1	Ἀγγλία	16.10.48	Ν/βριος	10.000.000	7.500.000	10.000 000	10.000.000	10.000 000	
2	Αὐστρία . . .	14. 1.49 / 23. 2.49	Δ/βριος	400.000		—	44.000	400.000	
3	Βέλγιον	27.12.48	Μάρτιος	13.000.000	6.594.000	10.379.000	10.379.000	13.000.000	
4	Γαλλία . . .	10.12.48	Ν/βριος	5.000.000	3.671.000	4.026.000	5.000.000	5.000.000	
5	Δανία	25. 2.49	Μάρτιος	2.000.000	153.000	315.000	507.000	2.000.000	
6	Ἰταλία	13. 4.49	Ἰούνιος	7.000.000			908.000	3.054.000	3.946.000*
7	Νορβηγία . . .	12. 3.49	Μάρτιος	2.000.000	1.000	1.000	68.000	2.000.000	
8	Ὁλλανδία . . .	25. 1.49	Φ/ριος	5.000.000	762.000	1.187.000	2.090.000	5.000.000	
9	Σουηδία . . .	21. 3.49	Ν/βριος	5.000.000	1.525.000	1.734.000	2.915.000	5.000.000	
10	Τουρκία . . .	2. 4.49	Ἀπρίλιος	12.300.000	—	911.000	2.845.000	12.300.000	
11	Τριζωνία . . .	1. 1.49 / 16. 3.49	Ὀκτώβριος	4.400.000	3.300.000	4.400.000	4.400.000	4.400.000	
12	Σύνολον			66.100.000	23.506.000	32.953.000	39.156.000	62.154.000	3.946 000
13	Πρόσθετος βοήθεια Ἀγγλίας			14.000 000				14.000.000	
14	Σύνολον			80.100.000				76.154.000	
15	Συνολικῶς διαθέσιμα τραβηκτικὰ δικαιώματα κατὰ τὸ τέλος ἑκάστου μηνὸς βάσει τῶν ἑκάστοτε ὑπογραφομένων Συμβάσεων				46.800.000	66.100.000	66.100 000	80.100.000	
16	Ἑκατοστιαία σχέσις πραγματοποιήσεως πρὸς διαθέσιμα				50,2%	49,8%	59,1%	95,1%	

* Ἐκ τῶν τραβηκτικῶν δικαιωμάτων ἐκ τῆς Ἰταλίας ἀπέμεινε τῇ 30.6.49 ποσὸν $ 3.946.000. Τοῦτο θὰ μειωθῇ

[11.1]

8.4.57

«ΔΗΜΟΚΡΑΤΙΚΟΣ ΤΥΠΟΣ» 27

Η ΜΑΤΑΙΩΣΙΣ ΤΗΣ ΕΞΑΓΩΓΗΣ ΤΩΝ ΚΑΠΝΩΝ ΜΑΣ ΕΙΣ ΓΕΡΜΑΝΙΑΝ

ΒΑΡΕΙΑΙ ΑΙ ΕΥΘΥΝΑΙ ΤΟΥ κ. ΠΑΠΑΝΔΡΕΟΥ

Τελευταῖες πληροφορίες ἀπὸ τὴ Δυτικὴ Γερμανία ἀναφέρουν ὅτι ἡ «ἀξίωση» τοῦ κ. Παπανδρέου νὰ μειωθῆ ἡ φορολογία τοῦ καπνοῦ, ἀπερρίφθη ἀπὸ τὸ ὑπουργικὸ συμβούλιο τῆς Μπόν. Ἔτσι ἀφοῦ ὁ κ. Ἀντιπρόεδρος τῆς Κυβερνήσεως τοποθέτησε κατὰ τὸ πολύκροτο ταξίδι του τὸ Νοέμβριο τοῦ 1950 τὸ ὅλο ζήτημα τῆς ἐξαγορᾶς τῶν καπνῶν μας στὴν πιὸ ἀπίθανη καὶ ἐπισφαλῆ βάση, τῆς μειώσεως δηλαδὴ τῆς φορολογίας τοῦ καπνοῦ, ματαιώνεται ὁριστικὰ ἡ τοποθέτηση ἑλληνικῶν καπνῶν στὴ Γερμανία.

Ὁ ἀκατανόητος αὐτὸς χειρισμὸς τοῦ ζητήματος, ποὺ τόσον θορυβωδῶς διετυμπανίσθη ἀπὸ τὸν ἴδιον τὸν κ. Παπανδρέου, ἐντείνει πιὸ πολὺ τὸ καπνικὸν πρόβλημα τῆς χώρας, πολὺ περισσότερο σήμερα ποὺ τὸ τεράστιο ἔλλειμμα τῆς Μπὸν στὴν Ἕνωση Εὐρωπαϊκῶν Πληρωμῶν, ὠδήγησε στὴν ἀναστολὴ ὅλων τῶν εἰσαγωγῶν στὴ Δυτικὴ Γερμανία καὶ ἀποκλείει νέα διαπραγμάτευση ἐπὶ θετικῶν καὶ συγκεκριμένων βάσεων τοῦ ζητήματος.

Ἀκόμη καὶ ἡ τοποθέτηση τῶν 10.000 τόννων ταὼ τρέχοντος ἡμερολογιακοῦ ἔτους εἶναι πολὺ ἀμφίβολος παρὰ τὴ σχετικὴ πρόβλεψη τῆς ἑλληνογερμανικῆς συμφωνίας τοῦ Νοεμβρίου, ἐφ' ὅσον ὁ κ. Ἀντιπρόεδρος εἶχε τὴν ἄτυχῆ ἔμπνευση νὰ ἀφίση στοὺς Γερμανοὺς καπνοδιομήχανους καὶ τοὺς χειριζομένους τὴν ὑπόθεση Ἀμερικανούς, τὴ διεξοδο τῆς μειώσεως τῆς φορολογίας.

Τὸ γεγονὸς αὐτὸ ἔχει ἐξοργίσει τοῦ καπνοπαραγωγοὺς τῆς χώρας συζητεῖται δὲ ἡ περίπτωση μήπως ἡ ἀποτυχία αὐτὴ τοῦ κ. Παπανδρέου ἦταν ὑποβολιμιαία γιὰ νὰ τορπιλλισθῆ ἡ τοποθέτηση τῶν καπνῶν μας στὴ Γερμανία ἐκδοχή, ποὺ κρίνεται μᾶλλον πιθανή, ὕστερα ἀπὸ τὸ ρόλο ποὺ ἔπαιξε ὁ κ. Ἀντιπρόεδρος στὸ ζήτημα τῶν λιγνιτῶν τῆς Πτολεμαΐδος.

Ἄλλωστε αὐτὸ μαρτυροῦν καὶ οἱ τελευταῖες δηλώσεις τοῦ κ. Παπανδρέου «ἐπὶ τῆς καπνικῆς πολιτικῆς» ποὺ σπεύδει νὰ υἱοθετήση κατὰ γράμμα τὶς ἀμερικανικὲς ὑποδείξεις «περιορισμοῦ τῆς καλλιεργείας τοῦ καπνοῦ εἰς τὴν χώραν μας».

Ἡ ὑπόδειξη αὐτὴ τῆς Ἀμερικῆς ποὺ εἶναι σήμερα ὁ μεγαλύτερος ἀνταγωνιστὴς τῶν καπνῶν μας στὴν Εὐρώπη, κρίνεται γενικὰ ἀπαράδεκτη, γιατὶ ἀποβλέπει στὴν ἐξουθένωση ἑνὸς βασικοῦ ἐθνικοῦ μας προϊόντος, διὰ νὰ λείψη ὁ συναγωνισμός.

Ἡ σπουδὴ ἑπομένως τοῦ κ. Ἀντιπροέδρου νὰ υἱοθετήση τὴν ἐξώφθαλμα σκόπιμη αὐτὴ «ὑπόδειξη» τῆς Ἀποστολῆς εἶναι κάτι περισσότερον ἀπὸ ἐξοργιστικὴ πολλῷ μᾶλλον τὴ στιγμὴ ποὺ δὲν γίνεται παρομοία «ὑπόδειξη», καὶ πρὸς τὴν Τουρκία τῆς ὁποίας ἡ παραγωγὴ καπνοῦ μεταπολεμικὰ ἔχει διπλασιασθῆ.

Ἡ Ἑλλὰς ὑπερεξήντλησε τὴν ἔμμεσον βοήθειαν

Η ΠΡΟΟΔΕΥΤΙΚΗ ΧΡΗΣΙΜΟΠΟΙΗΣΙΣ ΤΩΝ ΤΡΑΒΗΚΤΙΚΩΝ ΔΙΚΑΙΩΜΑΤΩΝ ΜΑΣ

Α/Α	ΠΑΡΕΧΟΥΣΑΙ ΧΩΡΑΙ	ΗΜΕΡΟΜΗΝΙΑ Ὑπογραφῆς Συμβάσεως	ΗΜΕΡΟΜΗΝΙΑ Ἐνάρξεως κινήσεως λ/σμοῦ	ΤΡΑΒΗΚΤΙΚΑ ΔΙΚΑΙΩΜΑΤΑ εἰς $ Η. Π. Α.	ΧΡΗΣΙΜΟΠΟΙΗΘΕΝΤΑ ΠΟΣΑ ΜΕΧΡΙ: 31.10.48	30.11.48	31.12.48	31.1.49	28.2.49
1	Ἀγγλία	16.10.48	Ν/βριος	10 000.000		2.857.000	4.643.000	7.500.000	7.500.000
2	Αὐστρία . . .	14. 1.49 / 23. 2.49	Δ/βριος	400.000				—	—
3	Βέλγιον	27.12.48	Μάρτιος	13.000.000				1.140.000	3.221.000
4	Γαλλία	10.12.48	Ν/βριος	5.000 000		45.000	1.150.000	3.671.000	3.671.000
5	Δανία	25. 2.49	Μάρτιος	2.000.000					
6	Ἰταλία	13. 4.49	Ἰούνιος	7.000.000					
7	Νορβηγία . . .	12. 3.49	Μάρτιος	2.000.000					
8	Ὁλλανδία . . .	25. 1.49	Φ/ριος	5.000.000					317.000
9	Σουηδία . . .	21. 3.49	Ν/βριος	5.000.000		609.000	380.000	1.383.000	1.383.000
10	Τουρκία . . .	2. 4.49	Ἀπρίλιος	12.300.000					
11	Τριζωνία . . .	1. 1.49 / 16. 3.49	Ὀκτώβριος	4.400.000	545.000	821.000	200.000	3.193.000	3.280.000
12	Σύνολον			66.100.000	545.000	4.332.000	6.373.000	16.887.000	19.372.000
13	Πρόσθετος βοήθεια Ἀγγλίας			14.000.000					
14	Σύνολον			80.100.000					
15	Συνολικῶς διαθέσιμα τραβηκτικὰ δικαιώματα κατὰ τὸ τέλος ἑκάστου μηνὸς βάσει τῶν ἑκάστοτε ὑπογραφομένων Συμβάσεων				10.000.000	10.000.000	28.000.000	33.000.000	35.400.000
16	Ἑκατοστιαία σχέσις πραγματοποιήσεως πρὸς διαθέσιμα				5,5%	43,3%	22,8%	51,1%	54,7%

Α/Α	ΠΑΡΕΧΟΥΣΑΙ ΧΩΡΑΙ	ΗΜΕΡΟΜΗΝΙΑ Ὑπογραφῆς Συμβάσεως	ΗΜΕΡΟΜΗΝΙΑ Ἐνάρξεως κινήσεως λ/σμοῦ	ΤΡΑΒΗΚΤΙΚΑ ΔΙΚΑΙΩΜΑΤΑ εἰς $ Η. Π. Α.	ΧΡΗΣΙΜΟΠΟΙΗΘΕΝΤΑ ΠΟΣΑ ΜΕΧΡΙ: 31.3.49	30.4.49	31.5.49	30.6.49	Ἀχρησιμοποίητα ὑπόλοιπα 30.6.49
1	Ἀγγλία	16.10.48	Ν/βριος	10.000.000	7.500.000	10.000 000	10.000.000	10.000.000	
2	Αὐστρία . . .	14. 1.49 / 23. 2.49	Δ/βριος	400.000		—	44.000	400.000	
3	Βέλγιον	27.12.48	Μάρτιος	13.000.000	6.594.000	10.379.000	10.379.000	13.000.000	
4	Γαλλία . . .	10.12.48	Ν/βριος	5.000.000	3.671.000	4.026.000	5.000.000	5.000.000	
5	Δανία	25. 2.49	Μάρτιος	2.000.000	153.000	315.000	507.000	2.000.000	
6	Ἰταλία	13. 4.49	Ἰούνιος	7.000.000			908.000	3.054.000	3.946.000*
7	Νορβηγία . . .	12. 3.49	Μάρτιος	2.000.000	1.000	1.000	68.000	2.000.000	
8	Ὁλλανδία . . .	25. 1.49	Φ/ριος	5.000.000	762.000	1.187.000	2.090.000	5.000.000	
9	Σουηδία . . .	21. 3.49	Ν/βριος	5.000.000	1.525.000	1.734.000	2.915.000	5.000.000	
10	Τουρκία . . .	2. 4.49	Ἀπρίλιος	12.300.000	—	911.000	2.845.000	12.300.000	
11	Τριζωνία . . .	1. 1.49 / 16. 3.49	Ὀκτώβριος	4.400.000	3.300.000	4.400.000	4.400.000	4.400.000	
12	Σύνολον			66.100.000	23.506.000	32.953.000	39.156.000	62.154.000	3.946.000
13	Πρόσθετος βοήθεια Ἀγγλίας			14.000.000				14.000.000	
14	Σύνολον			80.100.000				76.154.000	
15	Συνολικῶς διαθέσιμα τραβηκτικὰ δικαιώματα κατὰ τὸ τέλος ἑκάστου μηνὸς βάσει τῶν ἑκάστοτε ὑπογραφομένων Συμβάσεων				46.800.000	66.100.000	66.100.000	80.100.000	
16	Ἑκατοστιαία σχέσις πραγματοποιήσεως πρὸς διαθέσιμα				50,2%	49,8%	59,1%	95,1%	

* Ἐκ τῶν τραβηκτικῶν δικαιωμάτων ἐκ τῆς Ἰταλίας ἀπέμεινε τῇ 30.6.49 ποσὸν $ 3.946.000. Τοῦτο θὰ μειωθῇ

[12-1]

8·4·51

ΚΑΘΗΜΕΡΙΝΗ - 27

ΕΙΝΑΙ ΔΥΝΑΤΗ Η ΑΥΞΗΣΙΣ ΤΩΝ ΕΞΑΓΩΓΩΝ ΕΙΣ ΑΜΕΡΙΚΗΝ ΕΦ' ΟΣΟΝ ΒΕΛΤΙΩΘΗ Η ΠΟΙΟΤΗΣ ΚΑΙ ΜΕΙΩΘΗ ΤΟ ΚΟΣΤΟΣ

Ἀναχωρεῖ σήμερον διὰ Τουρκίαν ὁ ἀπὸ ἑβδομάδος εὑρισκόμενος ἐνταῦθα σύμβουλος τῆς Δ.Ο.Σ. ἐπὶ τῶν ζητημάτων τροφίμων κ. Τζὼρτζ Φόστερ, ὁ ὁποῖος ἐμελέτησε τὰς δυνατότητας ἐξαγωγῆς εἰς Ἀμερικὴν ἑλληνικῶν προϊόντων.

Ὁ κ. Φόστερ ἐδήλωσεν ὅτι αἱ ἀνάγκαι τοῦ προγράμματος ἐξοπλισμοῦ θὰ ἀπασχολήσουν κατὰ τὰ προσεχῆ τρία ἢ τέσσαρα ἔτη πολλοὺς συντελεστὰς τῆς παραγωγῆς εἰς τὴν Ἀμερικὴν μὲ ἀποτέλεσμα τὴν μείωσιν τῆς παραγωγῆς τροφίμων καὶ οἱ ἑλληνικοὶ οἶκοι θὰ δυνηθοῦν νὰ ἐπωφεληθοῦν τῆς εὐκαιρίας διὰ νὰ τοποθετήσουν τὰ προϊόντα των εἰς τὴν ἀμερικανικὴν ἀγορὰν ἐὰν δυνηθοῦν νὰ συναγωνισθοῦν ἐπιτυχῶς τὰ προϊόντα ἄλλων εὐρωπαϊκῶν χωρῶν. Πρὸς τοῦτο θὰ πρέπει νὰ ἱδρυθῇ πειραματικὸς σταθμὸς βελτιώσεως τῶν ποιοτήτων, νὰ μειωθῇ τὸ κόστος συσκευασίας καὶ κονσερβοποιήσεως καὶ νὰ γίνουν προσπάθειαι ὅπως ἀντιληφθοῦν οἱ παραγωγοὶ τὰς ἀνάγκας τῆς ἀμερικανικῆς ἀγορᾶς.

Ὅλα αὐτὰ θὰ ἐπιτευχθοῦν μόνον διὰ τῆς δημιουργίας κεντρικοῦ ὀργάνου τὸ ὁποῖον μὲ τὴν βοήθειαν τοῦ κράτους καὶ τῶν παραγωγῶν θὰ ἠμπορέσῃ νὰ ἐπιβάλῃ τμηματικῶς τὰ ἑλληνικὰ προϊόντα εἰς τὰς Ἡν. Πολιτείας.

Ὁ κ. Φόστερ εἶναι λίαν αἰσιόδοξος διὰ τὴν ἐπιτυχίαν τῆς προσπαθείας, ἡ ὁποία ἐξαρτᾶται ἀπὸ τὰς μεθόδους τεχνικῆς καὶ ἐπινοητικότητος ἀρετὰς τὰς ὁποίας ἔχουν οἱ Ἕλληνες.

ΔΗΜΟΚΡΑΤΙΚΟΣ ΤΥΠΟΣ - 37

ΝΕΟΙ ΘΡΙΑΜΒΟΙ !

Ὁ ἀντιπρόεδρος τῆς Κυβερνήσεως κ. Παπανδρέου ἀφοῦ παρεχώρησε τοὺς λιγνίτας τῆς Πτολεμαΐδος εἰς τοὺς προστατευομένους του τῆς ὁμάδος Φίλη, ἀνεχώρησεν εἰς Παρισίους διὰ νὰ παραστῇ εἰς τὰς ἐργασίας τοῦ Συμβουλίου Εὐρωπαϊκῆς Οἰκονομικῆς Συνεργασίας. Ὁ Θεὸς ξέρει ποῖον θρίαμβον θὰ καταγάγῃ πάλιν εἰς τὸ ἐξωτερικὸν ὁ κ. ἀντιπρόεδρος, ἀνάλογον μὲ τὸν περυσινόν του θρίαμβον ἐν Γερμανίᾳ σχετικῶς μὲ τὴν ἐξαγωγὴν τῶν ἑλληνικῶν καπνῶν.

9.4.77

«ΑΝΕΞΑΡΤΗΣΙΑ» - 9'

ΔΥΣΠΡΑΓΙΑ

ΑΡΘΡΟΝ ΤΟΥ κ. ΚΩΝ. ΤΣΑΛΔΑΡΗ

ΑΡΧΗΓΟΥ ΤΟΥ ΛΑ-Ι-ΚΟΥ ΚΟΜΜΑΤΟΣ

"Οπως έγραφον και πρό μιᾶς ἀκριβῶς ἑβδομάδος ἀπό τῶν ἰδίων στηλῶν, ἡ προσοχή μας πρέπει νά στραφῆ πρός τήν οἰκονομικήν ἀνασυγκρότησιν τῆς χώρας.

Τό θέμα τοῦτο ἀποτελεῖ τό κύριον καί θεμελιώδες ζήτημα, τήν στιγμή ἡ ὁποία πρέπει νά συγκεντρώσῃ ἀμέριστον τό ἐνδιαφέρον τῆς ὑπευθύνου κυβερνήσεως καί τῶν οἰκονομικῶν αὐτῆς συνεργατῶν. Διότι καί ἡ πολεμική δυναμικότης καί ἡ πρός ἄμυναν ἱκανότης εἶναι συνάρτησις τῆς οἰκονομικῆς ἀντοχῆς μιᾶς χώρας.

Εἶναι ἐκτός πάσης ἀμφισβητήσεως, ὅτι κατά τόν τελευταῖον χρόνον ἔχει δημιουργηθῆ [illegible] ΡΑ ΟΙΚΟΝΟΜΙΚΗ ΚΑΙ ΓΕΝΙΚΩΤΕΡΟΝ ΔΗΜΟΣΙΟΝΟΜΙΚΗ κατάστασις, τῆς ὁποίας αἱ συνέπειαι ΒΑΡΥΝΟΥΝ καί τάς παραγωγικάς [illegible] καί τάς ΚΑΤΑΝΑΛΩΤΙΚΑΣ τάξεις τῆς χώρας.

Τά αἴτια, τά ὁποῖα ἐδημιούργησαν τήν σημερινήν ὑφισταμένην κατάστασιν, εἶναι διπλῆς φύσεως : ἄλλα ἀνάγονται εἰς ἐξωτερικούς λόγους καί ἄλλα εἶναι καθαρῶς ἐσωτερικά.

Αἱ διεθνεῖς συνθῆκαι, ἡ ἔντασις τῶν ἐξοπλισμῶν καί ἄλλα συναφῆ μέτρα, ληφθέντα ὑπό τῶν διαφόρων χωρῶν εἶχον ἀντίκτυπον ἐπί τῆς ὅλης οἰκονομίας τῆς χώρας μας. Ἀλλά κανείς δέν θά μπορεῖ νά ἀρνηθῆ, ὅτι σημαντικόν μέρος τῆς σημερινῆς κακοδαιμονίας τοῦ τόπου ὀφείλεται εἰς τήν ΕΛΛΕΙΨΙΝ ΠΡΟΒΛΕΨΕΩΣ. ΕΙΣ ΤΗΝ ΕΠΙΒΟΛΗΝ ΠΡΟΧΕΙΡΩΝ ΚΑΙ ΑΤΕΛΩΣ "ΗΚΑΚΩΣ ΜΕΛΕΤΗΘΕΝΤΩΝ ΜΕΤΡΩΝ, καί, ἀς μέν λέξω, εἰς τήν ΑΣΟΚΟΝ ΔΙΑΧΕΙΡΙΣΙΝ ΤΗΣ ΟΙΚΟΝΟΜΙΚΗΣ ΠΟΛΙΤΙΚΗΣ.

Ἐπιστρέφω, λοιπόν, ἀνάγκη νά γίνῃ ΑΝΑΘΕΩΡΗΣΙΣ τῆς πολιτικῆς ταύτης πρός καλλιτέρων καί προσορωτέρων ΠΡΟΣΑΡΜΟΓΗΝ τῆς πρός τήν πραγματικότητα. Εἶναι ὁ μόνος τρόπος νά ΠΕΡΙΟΡΙΣΘΗ ΤΟ ΚΑΚΟΝ καί νά προληφθοῦν ΒΑΡΥΤΕΡΑΙ ΖΗΜΙΑΙ, αἱ ὁποῖαι τελικῶς θά ΠΛΗΡΩΣΟΥΝ καί θά ΝΕΚΡΩΣΟΥΝ τήν οἰκονομικήν δραστηριότητα τοῦ ἑλληνικοῦ λαοῦ.

Βεβαίως τό ἔργον δέν εἶναι εὔκολον. Εἶναι ὅμως δυνατόν καί πραγματοποιήσιμον ἄν, ἐννοεῖται, ταυτοχρόνως ὡρισμένοι ἀναγκαῖοι καί τεθοῦν σταθεροί κανόνες καί ἀρχαί, πρᾶγμα τό ὁποῖον δέν ἔγινε μέχρι σήμερον. Καί ἀφῆ ἡ ὑπεύθυνος κυβέρνησις εἰς ἐντυπωσιακά μέτρα ἤ ἀποφάσεις, ἀλλά πρέπει νά ἀποβλέπῃ εἰς λειτουργικήν καί περισσότερον θεαματικήν καί περισσότερον οὐσιαστικήν οἰκονομικήν πολιτικήν.

Δέν ἐγκαθίσταται εἰς ἐμέ νά χαράξω καί μάλιστα ἀπό τῶν στηλῶν τούτων, τό οἰκονομικόν πρόγραμμα, τό ὁποῖον πρέπει νά ἀκολουθήσῃ ἡ κυβέρνησις διά νά ἐπιτύχῃ τήν ἀνακούφισιν τοῦ ἑλληνικοῦ λαοῦ. Προηγοῦμαι ἀλλωστε, μοί ἐδόθη ἡ εὐκαιρία νά ἐπεκταθῶ λεπτομερέστερον ἐπί τοῦ θέματος τούτου καί νά ἐκθέσω τάς ἀπόψεις μου εἰς γενικάς. Βεβαίως, ὑπομιμνήσκω, ἀλλ' ὁρκετά σαφῶς.

Ἡ τόσον ἀνησυχητική ἐπιδείνωσις τῆς δημοσιονομικῆς καί οἰκονομικῆς καταστάσεως τῆς χώρας, ἡ ὁποία ἐκδηλοῦται σήμερον εἰς ὅλους τούς τομεῖς καί εἰς ὅλας τάς ἐκφάνσεις τῆς ἑλληνικῆς ζωῆς, δέν ἀποτελεῖ φαινόμενον, τό ὁποῖον ἐξεδηλώθη αἰφνιδιαστικῶς. Εἶναι προϊόν καί συνέπεια, ὅπως εἶπον, σειρᾶς ὅλης ἀστοχιῶν, κακῶν ἐνεργειῶν, θετικῆς ἤ ἀρνητικῆς ἐλλείψεως προβλεπτικότητος καί ἀμελετήτων μέτρων.

Οἱοσδήποτε προσεκτικός παρατηρητής ἠδύνατο χωρίς πολλάς προσπαθείας νά προβῇ πού θά ὡδήγει τήν χώραν μία τοιαύτη οἰκονομική πολιτική. Ἔστω πρό πενταετίας περίπου προέτεινον τήν καθιέρωσιν τῆς παρ' ὅλου τοῦ πολιτικοῦ κόσμου τῆς χώρας κοινῆς οἰκονομικῆς πολιτικῆς καί τήν κατάστρωσιν εὐρέος, ἀλλά καί σταθεροῦ, οἰκονομικοῦ προγράμματος καί τήν ἀπό κοινοῦ παρ' ὅλων τῶν πολιτικῶν κομμάτων ἀντιμετώπισιν τῶν μεγάλων δημοσιονομικῶν καί οἰκονομικῶν ζητημάτων, ἡ κυβέρνησις, κομπορρημονοῦσα καί μή ἔχουσα πρό ὀφθαλμῶν συνείδησιν τῶν συνεπειῶν τῶν ἀποτελεσμάτων τῆς ἀλλοπρόσαλλου οἰκονομικῆς πολιτικῆς της, δέν ἐδέχθη τάς προτάσεις μου ἐκείνην. Καί τώρα βρέσει μέν καί αὐτή τούς κυρτούς τῆς ἀσυνειδησίας της, ἀλλά καί ὁ ΕΛΛΗΝΙΚΟΣ ΛΑΟΣ φωνάζει ὑπό τήν ΣΤΥΓΝΗΝ ΔΥΣΠΡΑΓΙΑΝ, διά τῆς ὁποίας τόν ΕΠΛΗΞΕΝ αἱ ΚΥΒΕΡΝΗΤΙΚΑΙ ΤΟΧΙΑΙ.

Αἱ αἰτίαι τῶν ἀστοχιῶν τούτων ἀνησκόμεθα εἰς οἰκονομικῶν τωνδον. Ἡ ΑΥΞΗΣΙΣ ΤΩΝ ΤΙΑΔΙΕ... συντελεῖ εἰς τίποτε ἄλλο, μόνον διά τήν ΕΠΙΤΑΣΙΝ ΤΟΥ ΚΙΝ... παρά ἐν ΠΛΗΘΩΡΙΣΜΟΥ ΚΑΙ ΤΗΝ ΔΥΝΟΥ ΤΟΥΣ ΔΥΣΠΡΑΓΙΑΣ. Χωρίς ἐντασιν Th... ἐλπίδα ὁρίς κομμένην πεθυμήτητα ἡ... ΚΑΛΑΡΩΣΕΩΣ ΤΗΣ ΚΡΙΣΕΩΣ. Τοὐναντίον μάλιστα.

Εἶναι ἀνάγκη σειρᾶς ὅλης μέτρων, ἀλλ' ὅπως ἐτόνισα, μέτρων καλῶς ΜΕΛΕΤΗΜΕΝΩΝ, μέτρων ΟΧΙ ΑΣΥΝΑΡΤΗΤΩΝ καί προηγείων. Καί πρό παντός προέχει, ὅπως ἡ ΕΓΧΩΡΙΟΣ ΠΑΡΑΓΩΓΗ κτηθῆ ΠΕΡΙΣΣΟΤΕΡΟΝ ΕΥΘΗΝΗ, ΚΑΙ ΤΑ ΠΡΟΪΟΝΤΑ ΤΗΣ, τά ὁποῖα κατά τό πλεῖστον εἶναι ΕΙΔΗ ΠΡΩΤΗΣ ΑΝΑΓΚΗΣ, νά γίνουν ΕΥΚΟΛΩΤΕΡΟΝ προσιτά εἰς τάς οἰκονομικῶς ΑΣΘΕΝΕΣΤΕΡΑΣ τάξεις τοῦ λαοῦ μας. ΕΙΣ ΤΟΥΣ ΕΡΓΑΤΑΣ, ΕΙΣ ΤΟΥΣ ΥΠΑΛΛΗΛΟΥΣ ΚΑΙ ΤΟΥΣ ΜΙΣΘΟΒΙΩΤΟΥΣ ΕΝ ΓΕΝΕΙ.

Εἷς τῶν κυρίων συντελεστῶν τῆς ΥΨΗΣΕΩΣ τῶν ΤΙΜΩΝ τῶν ΕΓΧΩΡΙΩΝ ΠΡΟΪΟΝΤΩΝ εἶναι τό ΥΨΗΛΟΝ ΚΟΣΤΟΣ ΤΗΣ ΜΕΤΑΦΟΡΑΣ χάρις ἀπό τοῦ ΤΟΠΟΥ ΤΗΣ ΠΑΡΑΓΩΓΗΣ ΕΙΣ ΤΑΣ ΑΓΟΡΑΣ ΚΑΤΑΝΑΛΩΣΕΩΣ.

Θά ἐπιτύχωμεν ΣΗΜΑΝΤΙΚΗΝ ΜΕΙΩΣΙΝ "Η ΚΑΘΙΖΗΣΙΝ, ὡς συνηθίζεται σήμερον νά λέγεται, τῶν τιμῶν τῶν ἐγχωρίων προϊόντων μας, ἄν ἐπιτύχωμεν ὅπως τό συνολικόν περισσότερον μέρος τῶν ΜΕΤΑΦΟΡΙΚΩΝ ΕΞΟΔΩΝ.

Ὁ μόνος τρόπος διά νά ἐπιτύχωμεν τοῦτο εἶναι νά ΑΝΑΛΑΒΗ Η ΑΡΡΟΤΙΚΗ ΤΡΑΠΕΖΑ ΟΠΩΣ ΟΡΓΑΝΩΣΗ ΤΑΣ ΜΕΤΑΦΟΡΑΣ ταύτας ἀπό τῆς μέσης συστάσεως καλῶς μελετωμένου, εἰς τρόπον ὥστε νά λείψουν αἱ ΕΝΔΙΑΜΕΣΟΙ ἐκεῖναι κλίκες, αἱ ὁποῖαι ΑΝΑΒΙΒΑΖΟΥΝ ΕΙΣ ΜΕΓΑΛΑ ΥΨΗ τάς τιμάς, εἰς τάς ὁποίας διατίθενται εἰς τήν ἀγοράν καταναλώσεως. ἐνῶ αἱ τιμαί εἰς τάς ὁποίας πούλας πωλεῖ ὁ παραγωγός εἶναι σχετικῶς ΠΟΛΥ ΧΑΜΗΛΑΙ.

Ἡ ἀνάθεσις τῶν μεταφορῶν τούτων εἰς τήν "Αγροτικήν Τράπεζαν καί ἡ σκοπιμότης αὐτῆς καθιέρωσις ΜΕΛΕΤΗΜΕΝΟΥ ΚΑΙ ΚΑΛΩΣ ΟΡΓΑΝΩΜΕΝΟΥ ΣΥΣΤΗΜΑΤΟΣ ΜΕΤΑΦΟΡΩΝ θά ἔγη ὄχι μόνον ΑΡΙΣΤΑ, ἀλλά καί ΑΜΕΣΑ ἀποτελέσματα.

Ἀπό τῆς ἀπόψεως ταύτης θά ἠδύνατό τις νά εἴπῃ ὅτι ἡ διάλυσις τῆς Ε.Κ.Α. ἀποτελεῖ ὀκρότερον σφάλμα, ἐξ ἐκείνων τά ὁποῖα διεπράξεν ἡ κυβέρνησις ἀποσύρουσα νά μελετήσῃ τάς συνεπείας τῶν μέτρων, τά ὁποῖα λαμβάνει καί ἀποβλέπουσα μόνον εἰς ἐντυπωσιακάς ἐνεργείας.

Δέν πρέπει νά λησμονῆται ὅτι πλησιάζουν οἱ θερινοί μῆνες καί τά ὁποῖα ὁπωσδήποτε θά προϊόντα τῆς ἑλληνικῆς γῆς ἀποτελοῦν τήν κυρίαν καί βασικήν τροφήν τῶν λαϊκῶν τάξεων τοῦ τόπου μας.

Δέ ἀρχίσῃ ἀπό τοῦ μέτρου τούτου ἡ κυβέρνησις καί τούτου τοῦ μέτρου νά μελετήσῃ καλῶς τί πρέπει νά πράξῃ καί εἰς τούς ἄλλους τομεῖς τῆς οἰκονομικῆς ζωῆς τῆς χώρας. Ὄχι ὅμως μέ τήν προχειρότητα καί τήν ἐλλειψιν πάσης προβλεπτικότητος, ὅπως ἔπραξε μέχρι σήμερον.

Πάντως πρέπει νά ἀντιληφθῇ ὅτι τά πράγματα ἔχουν ὑφάσει εἰς τό ἀπροχώρητον καί ὁ ἑλληνικός λαός σφαδάζει ἀπό τήν δυσπραγίαν.

Κ. ΤΣΑΛΔΑΡΗΣ

Ἡ Ἑλλὰς ὑπερεξήντλησε τὴν ἔμμεσον βοήθειαν

Η ΠΡΟΟΔΕΥΤΙΚΗ ΧΡΗΣΙΜΟΠΟΙΗΣΙΣ ΤΩΝ ΤΡΑΒΗΚΤΙΚΩΝ ΔΙΚΑΙΩΜΑΤΩΝ ΜΑΣ

Α/Α	ΠΑΡΕΧΟΥΣΑΙ ΧΩΡΑΙ	ΗΜΕΡΟΜΗΝΙΑ Ὑπογραφῆς Συμβάσεως	ΗΜΕΡΟΜΗΝΙΑ Ἐνάρξεως κινήσεως λ/σμοῦ	ΤΡΑΒΗΚΤΙΚΑ ΔΙΚΑΙΩΜΑΤΑ εἰς $ Η. Π. Α.	ΧΡΗΣΙΜΟΠΟΙΗΘΕΝΤΑ ΠΟΣΑ ΜΕΧΡΙ: 31.10.48	30.11.48	31.12.48	31.1.49	28.2.49
1	Ἀγγλία	16.10.48	Ν/βριος	10.000.000		2.857.000	4.643.000	7.500.000	7.500.000
2	Αὐστρία . . .	14. 1.49 / 23. 2.49	Δ/βριος	400.000				—	—
3	Βέλγιον	27.12.48	Μάρτιος	13.000.000				1.140.000	3.221.000
4	Γαλλία	10.12.48	Ν/βριος	5.000 000		45.000	1.150.000	3.671.000	3.671.000
5	Δανία	25. 2.49	Μάρτιος	2.000.000					
6	Ἰταλία	13. 4.49	Ἰούνιος	7.000.000					
7	Νορβηγία . . .	12. 3.49	Μάρτιος	2.000.000					
8	Ὁλλανδία . . .	25. 1.49	Φ/ριος	5.000.000					317.000
9	Σουηδία . . .	21. 3.49	Ν/βριος	5.000.000		609.000	380.000	1.383.000	1.383.000
10	Τουρκία . . .	2. 4.49	Ἀπρίλιος	12.300.000					
11	Τριζωνία . . .	1. 1.49 / 16. 3.49	Ὀκτώβριος	4.400.000	545.000	821.000	200.000	3.193.000	3.280.000
12	Σύνολον			66.100.000	545.000	4.332.000	6.373.000	16.887.000	19.372.000
13	Πρόσθετος βοήθεια Ἀγγλίας			14.000.000					
14	Σύνολον			80.100.000					
15	Συνολικῶς διαθέσιμα τραβηκτικὰ δικαιώματα κατὰ τὸ τέλος ἑκάστου μηνὸς βάσει τῶν ἑκάστοτε ὑπογραφομένων Συμβάσεων				10.000 000	10.000.000	28.000.000	33.000.000	35.400.000
16	Ἑκατοστιαία σχέσις πραγματοποιήσεως πρὸς διαθέσιμα				5,5%	43,3%	22,8%	51,1%	54,7%

Α/Α	ΠΑΡΕΧΟΥΣΑΙ ΧΩΡΑΙ	ΗΜΕΡΟΜΗΝΙΑ Ὑπογραφῆς Συμβάσεως	ΗΜΕΡΟΜΗΝΙΑ Ἐνάρξεως κινήσεως λ/σμοῦ	ΤΡΑΒΗΚΤΙΚΑ ΔΙΚΑΙΩΜΑΤΑ εἰς $ Η. Π. Α.	ΧΡΗΣΙΜΟΠΟΙΗΘΕΝΤΑ ΠΟΣΑ ΜΕΧΡΙ: 31.3.49	30.4.49	31.5.49	30.6.49	Ἀχρησιμοποίητα ὑπόλοιπα 30.6.49
1	Ἀγγλία	16.10.48	Ν/βριος	10.000.000	7.500.000	10.000 000	10.000.000	10.000 000	
2	Αὐστρία . . .	14. 1.49 / 23. 2.49	Δ/βριος	400.000		—	44.000	400.000	
3	Βέλγιον	27.12.48	Μάρτιος	13.000.000	6.594.000	10.379.000	10.379.000	13.000.000	
4	Γαλλία . . .	10.12.48	Ν/βριος	5.000.000	3.671.000	4.026.000	5.000.000	5.000.000	
5	Δανία	25. 2.49	Μάρτιος	2.000.000	153.000	315.000	507.000	2.000.000	
6	Ἰταλία	13. 4.49	Ἰούνιος	7.000.000			908.000	3.054.000	3.946.000*
7	Νορβηγία . . .	12. 3.49	Μάρτιος	2.000.000	1.000	1.000	68.000	2.000.000	
8	Ὁλλανδία . . .	25. 1.49	Φ/ριος	5.000.000	762.000	1.187.000	2.090.000	5.000.000	
9	Σουηδία . . .	21. 3.49	Ν/βριος	5.000.000	1.525.000	1.734.000	2.915.000	5.000.000	
10	Τουρκία . . .	2. 4.49	Ἀπρίλιος	12.300.000	—	911.000	2.845.000	12.300.000	
11	Τριζωνία . . .	1. 1.49 / 16. 3.49	Ὀκτώβριος	4.400.000	3.300.000	4.400.000	4.400.000	4.400.000	
12	Σύνολον			66.100.000	23.506.000	32.953.000	39.156.000	62.154.000	3.946 000
13	Πρόσθετος βοήθεια Ἀγγλίας			14.000 000				14.000.000	
14	Σύνολον			80.100.000				76.154.000	
15	Συνολικῶς διαθέσιμα τραβηκτικὰ δικαιώματα κατὰ τὸ τέλος ἑκάστου μηνὸς βάσει τῶν ἑκάστοτε ὑπογραφομένων Συμβάσεων				46.800.000	66.100.000	66.100.000	80.100.000	
16	Ἑκατοστιαία σχέσις πραγματοποιήσεως πρὸς διαθέσιμα				50,2%	49,8%	59,1%	95,1%	

* Ἐκ τῶν τραβηκτικῶν δικαιωμάτων ἐκ τῆς Ἰταλίας ἀπέμεινε τῇ 30.6.49 ποσὸν $ 3.946.000. Τοῦτο θὰ μειωθῇ

[14.1]

9.4.37

„ΒΡΑΔΥΝΗ" - 37

Ο κ. ΠΑΠΑΝΔΡΕΟΥ ΔΙΕΜΑΡΤΥΡΗΘΗ ΕΞ ΟΝΟΜΑΤΟΣ ΤΗΣ ΕΛΛΗΝΙΚΗΣ ΚΥΒΕΡΝΗΣΕΩΣ ΕΙΣ ΤΟ ΣΥΜΒΟΥΛΙΟΝ ΤΟΥ ΣΧΕΔΙΟΥ ΜΑΡΣΑΛ ΔΙΑ ΤΗΝ ΔΙΑΚΟΠΗΝ ΤΩΝ ΕΛΛΗΝΙΚΩΝ ΕΙΣΑΓΩΓΩΝ ΕΙΣ ΓΕΡΜΑΝΙΑΝ

ΑΤΟΝΕΙ ΚΑΙ Η ΣΥΜΦΩΝΙΑ ΔΙΑ ΤΗΝ ΕΞΑΓΩΓΗΝ ΤΩΝ ΚΑΠΝΩΝ ΜΑΣ

ΤΟΥ ΑΝΤΑΠΟΚΡΙΤΟΥ ΜΑΣ κ. Γ. ΚΟΝΤΟΓΙΑΝΝΗ

ΠΑΡΙΣΙΟΙ, 9 Ἀπριλίου. (Τοῦ ἀνταποκριτοῦ μας). — Ὁ λόγος τοῦ κ. Παπανδρέου εἰς τὸ Συμβούλιον ὑπουργῶν τοῦ Ὀργανισμοῦ τοῦ Σχεδίου Μαρσαλ ἐνεποίησεν ζωηρὰν ἐντύπωσιν. Ἦτο μία ἔντονος διαμαρτυρία τῆς ἑλληνικῆς Κυβερνήσεως κατὰ τῆς ἀποφάσεως νὰ σταματήσουν τὸν Ἀπρίλιον καὶ Μάϊον αἱ εἰς Γερμανίαν ἑλληνικαὶ εἰσαγωγαί.

Ὡς γνωστόν, οἱ μῆνες οὗτοι παίζουν σημαντικὸν ρόλον εἰς τὰ οἰκονομικὰ τῆς Ἑλλάδος διὰ τὴν διάθεσιν τῶν ἑλληνικῶν καπνῶν, βάσει τοῦ συμφώνου τοῦ ὑπογραφέντος κατὰ τὸν παρελθόντα Ὀκτώβριον. Ὁ κ. Παπανδρέου ἐτόνισεν ὅτι ἡ ληφθεῖσα ἀπόφασις θὰ προκαλέσῃ καταστροφὴν εἰς τὴν Ἑλλάδα καὶ ἐζήτησε νὰ ἐξετασθῇ τὸ ὅλον θέμα ὑπὸ ἐπιτροπῆς. Ἡ πρότασις αὕτη ἐγένετο κατ' ἀρχὴν δεκτή.

Ἀποτεινόμενος πρὸς τὸν Ἀμερικανὸν ἐκπρόσωπον κ. Κάτζ, ὁ Ἕλλην ἀντιπρόεδρος τῆς ἑλληνικῆς Κυβερνήσεως ἐτόνισεν ὅτι ἡ εὐρωπαϊκὴ ἀλληλεγγύη δέον νὰ στηρίζεται εἰς τὴν πραγματικότητα κατὰ δὲ τὴν λῆψιν σχετικῶν ἀποφάσεων πρέπει νὰ λαμβάνεται ὑπ' ὄψιν ὄχι μόνον ἡ κατάστασις τῆς Γερμανίας, ἀλλὰ καὶ τῶν ἄλλων χρεωστικῶν κρατῶν, δεδομένου ὅτι καὶ αὐτὰ ρυθμίζουν τὰ οἰκονομικά των ἀναλόγως τῶν ἰδιαιτέρων προβλέψεων τῶν βασιζομένων εἰς τὰς συμφωνίας, τὰς ὁποίας ἔχουν συνάψει.

Εἰσερχόμενος εἰς τὸ συγκεκριμένον θέμα τῆς εἰσαγωγῆς τῶν ἑλληνικῶν καπνῶν εἰς τὴν Γερμανίαν ὁ κ. Παπανδρέου ἐξέθεσεν ὅμως πρὸς τὴν ἐπιτροπὴν τῶν ὑπουργῶν τὰ καταστρεπτικὰ διὰ τὴν Ἑλλάδα ἀποτελέσματα τῆς τυχὸν ἐφαρμογῆς τῆς ἀποφασισθείσης ἀπαγορεύσεως. Ὁ Ἕλλην πολιτικὸς ἐτόνισεν ὅτι τὸ καπνικὸν πρόβλημα εἰς τὴν Ἑλλάδα δὲν εἶναι δευτερεῦον οἰκονομικὸν θέμα, ἀλλὰ αὐτόχρημα ἐθνικὸν ζήτημα, ἀπὸ δὲ τὴν κατὰ τὸν ἕνα ἢ τὸν ἄλλον τρόπον ρύθμισιν αὐτοῦ, ἐξαρτᾶται ἡ τύχη ὁλοκλήρου τῆς Βορείου Ἑλλάδος, ἡ ὁποία συνορεύει μὲ τὸ Σιδηροῦν Παραπέτασμα.

Περαιτέρω ὁ κ. Παπανδρέου ὑπεγράμμισεν, ὅτι εἶναι ὑποχρεωμένος νὰ ζητήσῃ, ἐν ὀνόματι τῆς εὐρωπαϊκῆς ἀλληλεγγύης, ὅπως ἀπὸ τὴν ληφθεῖσαν ἀπαγορευτικὴν ἀπόφασιν ἐξαιρεθοῦν αἱ πρὸς τὴν Γερμανίαν ἑλληνικαὶ ἐξαγωγαί.

Σημειωτέον ὅτι εἰς τὴν θέσιν τῆς Ἑλλάδος εὑρίσκονται πέντε ἀκόμη μικραὶ χῶραι. Ἡ μελέτη τοῦ θέματος παρεπέμφθη εἰς τρι μελῆ ἐπιτροπήν, ἡ ὁποία θὰ λάβῃ συντόμως σχετικὰς ἀποφάσεις. Ἐπ' αὐτῶν οὐδεμία προβλεφις δύναται νὰ γίνῃ ἀπὸ τώρα. Ἀναγνωρίζεται ἐνταῦθα κατ' ἀρχήν, ὅτι ἡ ἀποφασισθεῖσα ἀπαγόρευσις ἀποτελεῖ διὰ τὴν Ἑλλάδα πραγματικὸν ἀτύχημα, τὸ ὁποῖον ἀπειλεῖ αὐτήν, κατὰ τὴν στιγμὴν τῆς ἐνάρξεως παραγωγικῶν ἔργων.

Οἱ οἰκονομικοὶ κύκλοι τοῦ Ὀργανισμοῦ τοῦ Σχεδίου Μάρσαλ ἀναγνωρίζουν ὅτι ὁ κ. Παπανδρέου διὰ τῆς ἐντόνου καὶ πειστικῆς συνηγορίας του ὑπὲρ τῶν ἑλληνικῶν συμφερόντων προσέφερεν μεγίστην ὑπηρεσίαν εἰς τὴν πατρίδα του. Ἰδιαιτέραν ἐντύπωσιν ἐπροξένησεν ἡ προειδοποίησις τοῦ Ἕλληνος πολιτικοῦ πρὸς τὸν Ἀμερικανὸν ἀντιπρόσωπον κ. Κάτζ ὅτι ἐὰν ἡ Ἑλλὰς δὲν τύχῃ ἰδιαιτέρας μεταχειρίσεως, τοῦτο θὰ ἔχῃ οἰκονομικόν, κοινωνικὸν καὶ ἐθνικὸν ἀντίκτυπον ἐπ' αὐτῆς.

Ἤδη ἀπόκειται εἰς τὴν τριμελῆ ἐπιτροπὴν νὰ ἑρμηνεύσῃ δεόντως τὸ πνεῦμα τῆς εὐρωπαϊκῆς ἀλληλεγγύης.

Ὁ κ. Παπανδρέου θὰ παραμείνῃ ἐνταῦθα μέχρι τῶν μέσων τῆς ἀρξαμένης ἑβδομάδος, θὰ ἀναχωρήσῃ δὲ κατόπιν σιδηροδρομικῶς διὰ Ρώμην ὅπου θὰ ἐπιληφθῇ θέματος τῶν Ἰταλικῶν ἐπανορθώσεων. Εἰς τὰς Ἀθήνας ὑπολογίζεται ὅτι θὰ ἐπιστρέψῃ περὶ τὸ τέλος τῆς ἑβδομάδος.

Ὁ Ἕλλην ἀντιπρόεδρος εἰς οὐδεμίαν ἠθέλησε νὰ προβῇ δημοσίαν δήλωσιν. Δὲν ἀπέκρυψεν ὅμως τὴν στενοχωρίαν του, διότι βλέπει νὰ προσκρούσῃ εἰς δυσχερείας ἡ ἐφαρμογὴ τῆς Ἑλληνογερμανικῆς συμφωνίας ἐπὶ τοῦ καπνοῦ, διὰ τὴν ὁποίαν τόσον εἰργάσθη τὸν παρελθόντα Ὀκτώβριον, καὶ δὴ κατὰ τὴν στιγμὴν ἀκριβῶς κατὰ τὴν ὁποίαν ἀνεμένετο ἡ οὐσιαστικὴ ἐκτέλεσίς της.

Ἐλπίζεται ὅτι ἡ ἐπιτροπὴ θὰ ἐξαιρέσῃ τῆς ἀποφασισθείσης ἀπαγορεύσεως τὴν Ἑλλάδα.

Γ. ΚΟΝΤΟΓΙΑΝΝΗΣ

Ἐὰν δοθῆ εἰς τὴν Ἑλλάδα κονδύλιον βοηθείας 230—235 ἑκατομμυρίων δολλαρίων, τὸ ἀποτέλεσμα θὰ εἶναι μία τάσις διαιωνίσεως τῆς σημερινῆς μὴ ἱκανοποιητικῆς καταστάσεως. Θὰ ὑπάρξουν τότε ὀλιγώτεραι πιθανότητες ἐργασίας εἰς ἐποχὴν ποὺ θὰ χρειάζονται περισσότεραι.

3. *Ἡ ἐνίσχυσις τῆς βιοτεχνίας:* Διὰ χώραν πυκνοκατοικημένην, γεωργικῶς ἀσφυκτιοῦσαν, καὶ βιομηχανικῶς ὀλίγον ἀνεπτυγμένην, ὅπως εἶναι ἡ Ἑλλὰς παρουσιάζει ἐξαιρετικὸν ἐνδιαφέρον ἡ ἀνάπτυξις τῆς βιοτεχνίας καὶ οἰκοτεχνίας. Ἑκατοντάδες χιλιάδων οἰκογενειῶν προσπορίζονται ἐξ αὐτῆς ἐν ὅλῳ ἢ ἐν μέρει τὰ πρὸς τὸ ζῆν. Δι' αὐτὸν τὸν λόγον θὰ παρακολουθηθῆ μὲ ἰδιαίτερον ἐνδιαφέρον ἡ ἀρχομένη ὡς ἀναφέρεται εἰς ἄλλην σελίδα, προσπάθεια τοῦ κράτους διὰ τὴν ἐνίσχυσιν τῆς οἰκοτεχνίας.

ΑΝΑΓΚΑΙ ΚΑΙ ΠΡΟΟΠΤΙΚΗ ΤΗΣ ΕΛΛΗΝΙΚΗΣ ΑΝΑΣΥΓΚΡΟΤΗΣΕΩΣ

Δημοσιεύομεν κατωτέρω μίαν σπουδαίαν ἔκθεσιν διὰ τὰς βραχυπροθέσμους καὶ μακροπροθέσμους ἀνάγκας τῆς ἑλληνικῆς ἀνασυγκροτήσεως. Τὰ ἐν αὐτῇ στοιχεῖα ἀπετέλεσαν μίαν ἐκ τῶν βάσεων τοῦ ὑπομνήματος τῆς κυβερνήσεως πρὸς τὸν Ἀμερικανὸν ὑπουργὸν τῶν Οἰκονομικῶν κ. Σνάϊντερ.

Μὲ βάσιν τὰ ἀποτελέσματα τοῦ ἔτους 1948-49, ἡ ἔκθεσις δικαιολογεῖ τὸ ἑλληνικὸν αἴτημα διὰ κονδύλιον βοηθείας ἐκ 308,5 ἑκατομμυρίων δολλαρίων κατὰ τὸ 1949-50. Ἀποδεικνύει ἀκολούθως ὅτι καὶ μὲ βοήθειαν ἐπὶ τοιαύτης κλίμακος, δὲν θὰ ἐπιτευχθῆ ἡ συμπλήρωσις τοῦ τετραετοῦς προγράμματος ἀνασυγκροτήσεως μέχρι τοῦ 1951-52.

Α. Τὸ πρόγραμμα 1948-49

1. Κατὰ τὰς ἀρχὰς τοῦ 1948-49 ἡ Ἑλλὰς κληθεῖσα νὰ ὑποβάλη Σχέδιον Ἀνορθώσεως τῆς οἰκονομίας της, ὑπέβαλε σχέδιον ἑνὸς ἔτους, ὡς τμῆμα τετραετοῦς προγράμματος ἀνορθώσεως. Τὸ σχέδιον τοῦτο κατόπιν τῆς γνωματεύσεως τοῦ ΟΕΟΣ καὶ τῆς ΔΟΣ Οὐάσιγκτων ἔλαβε τὴν ἑξῆς τελικὴν μορφήν:

Ἰσοζύγιον ἐξωτερικῶν πληρωμῶν 1948-49
(εἰς ἑκατομμύρια δολλαρίων)

Εἰσαγωγαὶ FOB		315,1
Ἐξαγωγαί	101,5	
Καθαροὶ ἄδηλοι πόροι	6,2	
Κίνησις κεφαλαίων	4,8	
Σύνολον ἐσόδων		102,9
Ἔλλειμμα		212,2
Ἐγκριθεῖσα βοήθεια ΕΠΑ		211,6
Ἀκάλυπτον ἔλλειμμα		0,6

Ἡ κατανομὴ δὲ τῆς βοηθείας, προεβλέπετο νὰ εἶναι ἡ ἑξῆς:

Κατανομὴ βοηθείας ΕΠΑ οἰκον. ἔτους 1948-49
(εἰς ἑκατομμύρια δολλαρίων)

Ἄμεσος βοήθεια	144,8
Ἔμμεσος βοήθεια	66,8
Σύνολον	211,6

2. Εἰς τὴν πραγματικότητα τὸ πρόγραμμα πρέπει νὰ ἐξετασθῆ ὡς πρόγραμμα 15 μηνῶν μαζὶ μὲ τὴν προκαταβολὴν 50 ἑκ. δολλ. τοῦ τριμήνου Ἀπριλίου-Ἰουνίου 1948 τῆς ὁποίας τμῆμα 22 ἑκ. δολλ. ἐχρησιμοποιήθη κατὰ τὸ τρίμηνον καὶ τμῆμα 28 ἑκ. δολλ. μετεφέρθη εἰς τὸ 12μηνον Ἰουλίου 48-Ἰουνίου 49.

Σύνολον βοηθείας ΕΠΑ
Ἀπὸ 1ης Ἀπριλίου 1948 μέχρι 30 Ἰουνίου 1949
(ἑκατομμ. δολλαρίων)

Βοήθεια 1948-49	211,6
Βοήθεια Ἀπριλίου-Ἰουνίου 1948	50.-
Σύνολον	261,6

3. Ἡ χρησιμοποίησις τῆς βοηθείας προεβλέπετο νὰ γίνη δι' εἰσαγωγὴν ἀγαθῶν τοῦ προγράμματος ἀνασυγκροτήσεως καὶ πρὸς κάλυψιν τῶν τρεχουσῶν ἀναγκῶν τῆς χώρας ὡς ὁ κατωτέρω πίναξ:

Χρησιμοποίησις βοηθείας 1948-49
(εἰς ἑκατομμ. δολλαρίων)

Ἀνασυγκρότησις	98,8
Τρέχουσαι ἀνάγκαι	162,8
Σύνολον	261,6

4. Ἐπὶ τῇ βάσει τῆς βοηθείας, τῆς ἐγκριθείσης συμφώνως πρὸς τὸ ἀνωτέρω πρόγραμμα καὶ ἡ ὁποία ἀνήρχετο συνολικῶς διὰ περίοδον 15 μηνῶν, εἰς 261,6 ἑκατομμύρια δολλαρίων, συνετάχθη πρόγραμμα Ἀνασυγκροτήσεως προβλέπον δαπάνην 98,8 ἑκατομμ. δολλαρίων διὰ κεφαλαιουχικὰ ἀγαθὰ καὶ 100,3 ἑκατομμυρίων δολλαρίων ἤτοι 1003,6 δισεκατομμυρίων δραχμῶν, διὰ δαπάνας ἐσωτερικοῦ, καθὼς καὶ δαπάνας 50 ἑκατομμ. δολλαρίων, ἤτοι 500 δισεκατομμ. δραχμῶν, δι' ἐνίσχυσιν τοῦ προϋπολογισμοῦ, πρὸς ἀντιμετώπισιν τῶν ἐκ τοῦ πολέμου προσθέτων δημοσιονομικῶν ἀναγκῶν.

5. Οὕτως ἡ χρησιμοποίησις τοῦ προϊόντος ἐκ τῆς πωλήσεως τῶν καταναλωτικῶν ἀγαθῶν, (πρὸς 10.000 δραχμὰς τὸ δολλάριον), ἤτοι συνολικῶς 1.628 δισεκατομμυρίων δραχμῶν, προεβλέπετο νὰ γίνη κατὰ τὸν ἑξῆς τρόπον:

Χρησιμοποίησις δραχμῶν βοηθείας 1948-49
(δισεκατομμ. δραχμῶν)

Ἀνασυγκρότησις	1.003,6
Δαπάναι διοικήσεως ΑΔΟΣ	60.-
Ἐνίσχυσις προϋπολογισμοῦ διὰ πολεμικὰς δαπάνας	500.-
Διαθέσιμα	64,4
Σύνολον	1.628.-

6. Κατὰ τοὺς χειμερινοὺς μῆνας τοῦ ἔτους 1948 καὶ δὴ περὶ τὸ τέλος πλέον τοῦ ἔτους ἀπεδείχθη ὅτι δὲν θὰ ἦτο δυνατὸν νὰ περατωθοῦν, ἢ νὰ εἰσέλθουν εἰς εὐνοϊκωτέραν φάσιν, αἱ στρατιωτικαὶ ἐπιχειρήσεις μέχρι τοῦ Δεκεμβρίου 1948, ὡς ἀρχικῶς προεβλέφθη. Βάσει τῆς εὐνοϊκῆς αὐτῆς προβλέψεως αἱ στρατιωτικαὶ δαπάναι εἶχον ὑπολογισθῆ κατὰ τὴν διαμόρφωσιν τοῦ προϋπολογισμοῦ διὰ τὸ δεύτερον ἥμισυ τοῦ οἰκονομικοῦ ἔτους μειωμέναι κατὰ 25% καὶ αἱ ἔμμεσοι πολεμικαὶ δαπάναι ἤτοι τῶν ἀνταρτοπλήκτων μειωμέναι κατὰ 50%.

Ὅτε ἀπεδείχθη τὸν Δεκέμβριον 1948 ἡ ἀδυναμία περιστολῆς δαπανῶν, λόγῳ μὴ τερματισμοῦ τοῦ πολέμου, ἠναγκάσθη ἡ Κυβέρνησις ἐν συμφωνίᾳ μετὰ τῆς ΑΔΟΣ νὰ ἀναθεωρήση τὸ Πρόγραμμα, μειοῦσα τὰ κεφαλαιουχικὰ ἀγαθὰ κατὰ 36 ἑκατομ. δολλαρίων καὶ τὰς δαπάνας εἰς δραχμὰς διὰ

9-4-51

[15.1]

ΦΙΛΕΛΕΥΘΕΡΟΣ - 22

ΑΠΑΝΤΗΣΕΙΣ ΕΙΣ ΚΡΙΤΙΚΗΝ

ΟΙ ΛΙΓΝΙΤΑΙ ΤΗΣ ΠΤΟΛΕΜΑΪΔΟΣ ΗΤΟ ΔΥΝΑΤΟΝ ΝΑ ΜΕΙΝΟΥΝ ΕΙΣ ΤΟ ΚΡΑΤΟΣ

Ἐν τούτοις παρεχωρήθησαν δωρεάν εἰς κεφαλαιούχους

22.

ΣΥΜΠΛΗΡΩΜΑΤΙΚΗ ΕΠΙΣΤΟΛΗ ΤΟΥ κ. Φ. ΒΕΓΛΕΡΗ

Δημοσιεύομεν κατωτέρω ἀποσταλεῖσαν συμπληρωματικὴν προηγουμένης ἐπιστολὴν τοῦ κ. Φαίδ. Βεγλερῆ. Εἰς τὴν νέαν του ἐπιστολὴν ὁ διακεκριμένος νομομαθὴς καὶ σύμβουλος τοῦ ὑπουργείου Συντονισμοῦ κατὰ τὴν πρόσφατον περίοδον, ἐξηγεῖ καὶ ἀποδεικνύει διατί ἐνῶ ἔπρεπε καὶ ἦτο δυνατὸν οἱ λιγνῖται Πτολεμαΐδος νὰ μείνουν εἰς τὸ Κράτος παρεχωρήθησαν δωρεὰν εἰς ὁμάδα κεφαλαιούχων. Εἰς τὴν κατωτέρω ἐπιστολήν του ὁ κ. Βεγλερῆς καταρρίπτει τὸ ἐπιχείρημα τὸ προβληθὲν ὑπὸ τοῦ κ. Παπανδρέου ὅτι δῆθεν ἡ Ἀμερικανικὴ Ἀποστολὴ δὲν ἤθελησε καὶ δὲν ηὐνόησε τὴν Δημοσίαν Ἐπιχείρησιν, ἀποδεικνύων τὸ ἀντίθετον. Ἐπὶ τῇ εὐκαιρίᾳ πρέπει νὰ τονισθῇ ὅτι πλανῶνται οἱ φρονοῦντες ὅτι τὸ τεράστιον σκάνδαλον τῶν λιγνιτῶν τῆς Πολεμαΐδος ἐκλεισε. Διὰ τὸ λαὸν παραμένει ἀνοικτόν. Ὁ λαός, ὃς τὸ ἔχουν ὑπ' ὄψιν των οἱ οἱοιδήποτε ἐνδιαφερόμενοι, θὰ εἶναι διατεθειμένος νὰ δεχθῇ θεσμά, ἔστω καὶ συμβατικά.

Κύριε Διευθυντά,

Ἡ κριτικὴ ἡ ὁποία ἠσκήθη κατὰ τῆς παραδόσεως ἀνὰ δρων τῶν λιγνιτωρυχείων Πτολεμαΐδος εἰς δ. μίλιον ἐπιχειρηματιῶν, ἐν ἄκρᾳ δίᾳ συμπηχθέντα τὰς τελευταίας ἡμέρας τοῦ Δεκεμβρίου 1950, ἐπροκάλεσε τὴν δημιουργίαν μιᾶς θεωρίας ποὺ εἰς ἀκαδημαϊκὴν γλῶσσαν, θὰ ἠμποροῦσε νὰ ὀνομασθῇ «μοιρολατρική.» Ἡ θεωρία αὐτὴ διδάσκει τὰ ἑξῆς περίπου: ἀφοῦ καὶ ἡ πρότασις τῆς Ἀμερικανικῆς Ἀποστολῆς προέβλεπε τελικὴν παραχώρησιν τῶν μεταλλείων εἰς τὸν Φίλην, ἡ δὲ πρότασις αὐτὴ ἐνεκρίθη ἀπὸ τὴν ὑπηρεσίαν τοῦ ὑπουργείου Συντονισμοῦ, ἡ δοθεῖσα ὑπὸ τοῦ κ. Ἀντιπροέδρου τῆς Κυβερνήσεως λύσις ὄχι μόνον ἦτο τὸ ἀναγκαῖον ἀποτέλεσμα τῆς δεσμεύσεως τὴν ὁποίαν εἶχε δημιουργήσει ἡ ἀποδοχὴ τῆς ἀμερικανικῆς προτάσεως, ἀλλὰ καὶ παρουσιάζει τὸ πλεονέκτημα ὅτι εἶναι ἁπλουστέρα καὶ ἐξασφαλίζει ταχυτέραν ἔναρξιν τῶν ἔργων.

Θὰ μοῦ ἐπιτρέψετε ν' ἀπασχολήσω διὰ δευτέραν καὶ τελευταίαν φορὰν τὰς στήλας σας, διὰ νὰ συμπληρώσω ὅσα εὐηρεστήθητε νὰ φιλοξενήσετε εἰς τὸ φύλλον σας τῆς παρελθούσης Δευτέρας.

Ἡ γνώμη μου εἶναι ὅτι οἱ λιγνῖται τῆς Πτολεμαΐδος ἔπρεπε καὶ ἠδύναντο νὰ παραμείνουν εἰς τὸ Κράτος, πρὸς ὄφελος καὶ διὰ λογαριασμὸν τοῦ ὁποίου ὤφειλε, καθ' οἱονδήποτε σύστημα καὶ οἰκονομικὴν μορφήν, νὰ ὀργανωθῇ ἡ ἐκμετάλλευσίς των. Αὐτὸ ἦτο τὸ ἠθικῶς, νομικῶς, οἰκονομικῶς καὶ κοινωνικῶς ἐπιβεβλημένον. Καὶ, διὰ τὴν διαφύλαξιν τῆς ἐθνικῆς αὐτῆς περιουσίας, ἔπρεπε νὰ ὀρθώσουν τὸ ἀνάστημά τους οἱ ὑπεύθυνοι ὑπουργοί, ἐξαντλοῦντες ἐν ἀνάγκῃ τὴν Ἀμερικανικὴν Ἱεραρχίαν, ἀντὶ νὰ χρησιμοποιοῦν τὴν σφραγῖδα τοῦ Κράτους διὰ ν' ἀνταλλάσσουν ὅλοτε ἀδρὰς τηλεγραφικὰς ἐκμυστηρεύσεις μὲ τὸν Φίλην (περίοδος κ. Ε. Στεφανοπούλου) καὶ ὅλοτε ἐμπορικὴν ἀλληλογραφίαν μὲ τὴν Ἑταιρίαν καὶ τοὺς χρηματοδότας του (περίοδος κ. Παπανδρέου).

Τούτου ὅμως τεθέντος, ἡ πρότασις τῆς Ἀποστολῆς ἔδιδε κατεύθυνσιν μὴ παραβλέπουσαν τὰ συμφέροντα τοῦ Δημοσίου καὶ δὲν δύναται οὔτε νὰ παραλληλισθῇ μὲ τὴν χαριστικὴν παραχώρησιν ἡ ὁποία ἐτέθη ὑπὸ τὸν ἄτονον ἔλεγχον τῆς Βουλῆς, οὔτε νὰ χρησιμεύσῃ ὡς δικαιολογία της. Ἰδοὺ διατί:

1) Κατὰ τὴν πρότασιν τῆς Ἀποστολῆς πάντα τὰ ἔργα ἀξιοποιήσεως τῆς Πτολεμαΐδος θὰ διηύθυνε δημοσία ὑπηρεσία ἢ δημοσία ἐπιχείρησις, ἐλέγχουσα ἀμέσως τὴν ἀκριβῆ διάθεσιν τῶν χρημάτων τῆς Ἀμερικανικῆς Βοηθείας καὶ τὴν καλὴν ἐκτέλεσιν τῶν ἔργων. Δικαίωμα ὑπεισελεύσεως εἰς τὴν ἐκμετάλλευσιν τῶν ὀρυχείων θὰ ἀνεγνώριζετο εἰς τὸν Φίλην μόνον κατὰ τὸ πέρας τῶν ἔργων καὶ ἐὰν ὅσον οὔτος ἐντὸς τριετίας προσήρχετο νὰ καταθέσῃ διὰ μιᾶς καὶ τοῖς μετρητοῖς τὰ 30% τῶν γενομένων δαπανῶν, ἤτοι, κατὰ τὰ προϋπολογισθέντα 4 ἑκατομμ. δολλάρια, ἐπὶ ποινῇ ἐκπτώσεως του ἀπὸ κάθε δικαίωμα. (Τὸ σημεῖον τοῦτο τῆς προτάσεως ἦδυνατο νὰ βελτιωθῇ δι' ἀναγνωρίσεως εἰς τὸν Φίλην ἁπλοῦ δικαιώματος προτιμήσεως ἐπὶ ἴσοις ὅροις, ἀτενοῦντος ἂν ἄλλος ἐπιχειρηματίας προσέφερεν ἐντὸς τοῦ τελευταίου ἑξαμήνου ποσὸν σημαντικῶς ἀνώτερον τῶν 30%). Οὕτω ἡ κατασκευὴ τῶν ἔργων ἐξασφαλίζετο χωρὶς ἀνάμιξιν ἰδιωτῶν ἐπιχειρηματιῶν εἰς τὴν διαχείρισιν τεραστίων κεφαλαίων τῆς Ἀμερικανικῆς Βοηθείας, ἡ ἔξοδος τοῦ Φίλη εἰς τὰ λιγνιτωρυχεῖα ἐτίθετο ὑπὸ ἀπτὸν καὶ ζωογόνον διὰ τὰ δημόσια οἰκονομικὰ χρηματικὸν ἀντάλαγμα — μᾶς ἔμενε δὲ ἡ ἐκ μακρᾶς παρελθούσης πείρας δι' καιολογημένη ἐλπὶς ὅτι ὁ Φίλης δὲν θὰ διέθετεν, εἰς τὸ τέλος τῆς τριετίας, τὰ 4 ἑκατομμ. δολλάρια καὶ τὰ λιγνιτωρυχεῖα θὰ παρέμενον, ἐλεύθερα βάρους, εἰς τὸ Κράτος.

Ὅλας αὐτὰς τὰς ἐγγυήσεις ἀπεπέμπλησεν ἡ δοθεῖσα λύσις τὴν ἀμέσου παραχωρήσεως. Παρεφθάρη δὲ ὁ ὅρος περὶ καταβολῆς ὑπέ

ΣΥΝΕΧΕΙΑ ΕΙΣ ΤΗΝ 4ην ΣΕΛΙΔΑ

ΟΙ ΛΙΓΝΙΤΑΙ ΤΗΣ ΠΤΟΛΕΜΑΪΔΟΣ

ΣΥΜΠΛΗΡΩΜΑΤΙΚΗ ΕΠΙΣΤΟΛΗ ΤΟΥ κ. Φ. ΒΕΓΛΕΡΗ

ΣΥΝΕΧΕΙΑ ΕΚ ΤΗΣ 1ης ΣΕΛΙΔΟΣ

τοῦ Φίλη τῶν 30% τῆς δαπάνης τῶν ἔργων, μετατρεπεῖς εἰς δικαιώματά του νὰ κομίζῃ μηχανήματα ἀντιστοίχου ἀξίας κατὰ τὴν πρόοδον τῶν ἔργων, χωρὶς νὰ προϋπάρχῃ μελέτη ὑπολογίζουσα τὴν πιθανὴν ἀξίαν τῶν μηχανημάτων εἰς τοιοῦτο ποσοστὸν τῆς ὅλης δαπάνης καὶ χωρὶς νὰ εἶναι σαφές, οὔτε ἴσως ἐπιδεκτικὸν σοβαροῦ ἐλέγχου, πῶς καὶ πότε θὰ ἀποτιμῶνται τὰ μηχανήματα καὶ ἡ ἰσοτιμία των πρὸς τὰ 30% τῶν καταβολῶν ἐκ τῶν κεφαλαίων τῆς Ἀμερικανικῆς Βοηθείας.

2) Ἄξιον τῆς προτάσεως τῆς Ἀποστολῆς ἦτο ὅτι, ὑπὸ τὴν αἵρεσιν τῆς ἐξοφλήσεως τῶν 30% τῶν δαπανῶν καὶ τῆς ἀναλήψεως τοῦ ὑπολοίπου ὡς χρέους πρὸς τὸ Δημόσιον, ὁ Φίλης θ' ἀπέκτα παραχώρησιν τῶν μεταλλείων ὑπὸ νέους ἐντελῶς ὅρους, καταργουμένης τῆς συμβάσεως τοῦ 1939. Οὕτω ἡ Ἀποστολὴ εἰσηγεῖτο τὴν αἰωνιρὰν καὶ ἐμπρακτον, ἀλλ' ἀσφαλῆ ἔκπτωσιν τοῦ Φίλη ἀπὸ τὴν σύμβασιν ἐκείνην, τὴν ὁποίαν καὶ αὐτὴ ἀπεδοκίμαζεν. Εἰς τὴν ἐλευθερίαν δὲ καταρτίσεως τῆς νέας ὑπὸ αἵρεσιν συμβάσεως ἔκειτο τὸ προστατευτικὸν τῶν συμφερόντων τοῦ Δημοσίου πνεῦμα τῆς ἀμερικανικῆς προτάσεως, καὶ ἐδῶ ἀκριβῶς ὁ Φίλης ἔπρεπε νὰ αἰσθανθῇ βαρεῖαν τὴν χεῖρα Κυβερνήσεως διαχειριζομένης τὰ συμφέροντα καὶ τὴν εὐημερίαν λαοῦ καθημαγμένου ἀπὸ δέκα ἔτη πολλαπλῶν πολέμων καὶ καταστροφῶν. Ἀλλὰ νέα σύμβασις καὶ νέοι ὑπ' αὐτὴν τὴν ἔννοιαν ὅροι δὲν ἠδύναντο νὰ συνταχθοῦν ἀπὸ πολιτικοὺς ἄνδρας ἐγκαινιάζοντας τὴν ἐπεξεργασίαν τῆς νέας συμβάσεως διὰ τῆς πανηγυρικῆς ἀναγωρίσεως ἀπέναντι τῶν ἀπόψεων τῆς Ἀμερικανικῆς Ἀποστολῆς, αὐτὸ τοῦτο τὸ πρόσωπον τοῦ Φίλη, δικηγόρου τὸ ἐπάγγελμα, ὡς βεβαιοῖ ἡ σύμβασις τοῦ 1939, πρὸ τοῦ ὁποίου τόσαι κυβερνήσεις συνεκινήθησαν, ἐξητμίσθη καὶ ἀπωθεῖτο εἰς τὰς συμβολικὰς ἐννοίας. Κατὰ τὸν ἀνακοινωθέντα εἰς τὴν συνέδριασιν τῆς Βουλῆς τῆς 29.3.1951 κατάλογον μετόχων τῆς Ἑταιρείας τὴν ὁποίαν ἵδρυσε τὸ 1947 ὁ Φίλης, αὐτὸς μέν, ὁ σκαπανεὺς τῆς ἰδέας, φέρεται μὲ 659 μετοχὰς ἐπὶ 4000, τὴν ἀπόλυτον δὲ πλειοψηφίαν κατέχει ἄλλος ἐπιχειρηματίας καὶ δὴ ἐξ ἐκείνων οἱ ὁποῖοι ἔχουν — ἢ εἶχον — τὰς μεγαλυτέρας ἐκκρεμότητας πρὸς τὸ Δημόσιον ἐκ φόρου τῶν κατὰ τὴν κατοχὴν πλουτησάντων. Ἀληθὲς διὰ ν' ἀπιστρέψωμεν καὶ παραφράσωμεν τὸ ὡραῖον ἐκεῖνο γαλλικὸν ρητόν: «αἱ ἐπιχειρήσεις ἔχουν λόγους τοὺς ὁποίους ἡ καρδιὰ δὲν γνωρίζει».

Φ. Θ. ΒΕΓΛΕΡΗΣ

Η Ἑλλὰς ὑπερεξήντλησε τὴν ἔμμεσον βοήθειαν

Η ΠΡΟΟΔΕΥΤΙΚΗ ΧΡΗΣΙΜΟΠΟΙΗΣΙΣ ΤΩΝ ΤΡΑΒΗΚΤΙΚΩΝ ΔΙΚΑΙΩΜΑΤΩΝ ΜΑΣ

Α/Α	ΠΑΡΕΧΟΥΣΑΙ ΧΩΡΑΙ	ΗΜΕΡΟΜΗΝΙΑ Ὑπογραφῆς Συμβάσεως	ΗΜΕΡΟΜΗΝΙΑ Ἐνάρξεως κινήσεως λ/σμοῦ	ΤΡΑΒΗΚΤΙΚΑ ΔΙΚΑΙΩΜΑΤΑ εἰς $ Η. Π. Α.	ΧΡΗΣΙΜΟΠΟΙΗΘΕΝΤΑ ΠΟΣΑ ΜΕΧΡΙ: 31.10.48	30.11.48	31.12.48	31.1.49	28.2.49
1	Ἀγγλία	16.10.48	Ν/βριος	10 000.000		2.857.000	4.643.000	7.500.000	7.500.000
2	Αὐστρία . . .	14. 1.49 / 23. 2.49	Δ/βριος	400.000				—	—
3	Βέλγιον	27.12.48	Μάρτιος	13.000.000				1.140.000	3.221.000
4	Γαλλία	10.12.48	Ν/βριος	5.000 000		45.000	1.150.000	3.671.000	3.671.000
5	Δανία	25. 2.49	Μάρτιος	2.000.000					
6	Ἰταλία	13. 4.49	Ἰούνιος	7.000.000					
7	Νορβηγία . . .	12. 3.49	Μάρτιος	2.000.000					
8	Ὁλλανδία . . .	25. 1.49	Φ/ριος	5.000.000					317.000
9	Σουηδία . . .	21. 3.49	Ν/βριος	5.000.000		609.000	380.000	1.383.000	1.383.000
10	Τουρκία . . .	2. 4.49	Ἀπρίλιος	12.300.000					
11	Τριζωνία . . .	1. 1.49 / 16. 3.49	Ὀκτώβριος	4.400.000	545.000	821.000	200.000	3.193.000	3.280.000
12	Σύνολον			66.100.000	545.000	4.332.000	6.373.000	16.887.000	19.372.000
13	Πρόσθετος βοήθεια Ἀγγλίας			14.000.000					
14	Σύνολον			80.100.000					
15	Συνολικῶς διαθέσιμα τραβηκτικὰ δικαιώματα κατὰ τὸ τέλος ἑκάστου μηνὸς βάσει τῶν ἑκάστοτε ὑπογραφομένων Συμβάσεων				10.000.000	10.000.000	28.000.000	33.000.000	35.400.000
16	Ἑκατοστιαία σχέσις πραγματοποιήσεως πρὸς διαθέσιμα				5,5%	43,3%	22,8%	51,1%	54,7%

Α/Α	ΠΑΡΕΧΟΥΣΑΙ ΧΩΡΑΙ	ΗΜΕΡΟΜΗΝΙΑ Ὑπογραφῆς Συμβάσεως	ΗΜΕΡΟΜΗΝΙΑ Ἐνάρξεως κινήσεως λ/σμοῦ	ΤΡΑΒΗΚΤΙΚΑ ΔΙΚΑΙΩΜΑΤΑ εἰς $ Η. Π. Α.	ΧΡΗΣΙΜΟΠΟΙΗΘΕΝΤΑ ΠΟΣΑ ΜΕΧΡΙ: 31.3.49	30.4.49	31.5.49	30.6.49	Ἀχρησιμοποίητα ὑπόλοιπα 30.6.49
1	Ἀγγλία	16.10.48	Ν/βριος	10.000.000	7.500.000	10.000 000	10.000.000	10.000 000	
2	Αὐστρία . . .	14. 1.49 / 23. 2.49	Δ/βριος	400.000		—	44.000	400.000	
3	Βέλγιον	27.12.48	Μάρτιος	13.000.000	6.594.000	10.379.000	10.379.000	13.000.000	
4	Γαλλία . . .	10.12.48	Ν/βριος	5.000.000	3.671.000	4.026.000	5.000.000	5.000.000	
5	Δανία	25. 2.49	Μάρτιος	2.000.000	153.000	315.000	507.000	2.000.000	
6	Ἰταλία	13. 4.49	Ἰούνιος	7.000.000			908.000	3.054.000	3.946.000*
7	Νορβηγία . . .	12. 3.49	Μάρτιος	2.000.000	1.000	1.000	68.000	2.000.000	
8	Ὁλλανδία . . .	25. 1.49	Φ/ριος	5.000.000	762.000	1.187.000	2.090.000	5.000.000	
9	Σουηδία . . .	21. 3.49	Ν/βριος	5.000.000	1.525.000	1.734.000	2.915.000	5.000.000	
10	Τουρκία . . .	2. 4.49	Ἀπρίλιος	12.300.000	—	911.000	2.845.000	12.300.000	
11	Τριζωνία . . .	1. 1.49 / 16. 3.49	Ὀκτώβριος	4.400.000	3.300.000	4.400.000	4.400.000	4.400.000	
12	Σύνολον			66.100.000	23.506.000	32.953.000	39.156.000	62.154.000	3.946.000
13	Πρόσθετος βοήθεια Ἀγγλίας			14.000 000				14.000.000	
14	Σύνολον			80.100.000				76.154.000	
15	Συνολικῶς διαθέσιμα τραβηκτικὰ δικαιώματα κατὰ τὸ τέλος ἑκάστου μηνὸς βάσει τῶν ἑκάστοτε ὑπογραφομένων Συμβάσεων				46.800.000	66.100.000	66.100.000	80.100.000	
16	Ἑκατοστιαία σχέσις πραγματοποιήσεως πρὸς διαθέσιμα				50,2%	49,8%	59,1%	95,1%	

* Ἐκ τῶν τραβηκτικῶν δικαιωμάτων ἐκ τῆς Ἰταλίας ἀπέμεινε τῇ 30.6.49 ποσὸν $ 3.946.000. Τοῦτο θὰ μειωθῇ

[16.1]

9.4.71

«ΕΣΤΙΑ» - 21

ΓΡΑΜΜΑΤΑ ΠΡΟΣ ΤΗΝ «ΕΣΤΙΑΝ»

Η ΕΠΙΧΕΙΡΗΣΙΣ ΗΛΕΚΤΡΙΣΜΟΥ

Φίλε κ. Διευθυντά,

Εἰς τὴν «Ἑστίαν» τῆς 7ης τρέχοντος ἐδημοσιεύθη σχόλιον ὑπὸ τὸν τίτλον «πραξικόπημα», διὰ τοῦ ὁποίου ἀσκεῖται δριμεῖα κριτική, κατὰ νομοθετήματος ἀναφερομένου εἰς τὴν Δημοσίαν Ἐπιχείρησιν Ἠλεκτρισμοῦ,

Δὲν γνωρίζω τοὺς συντάκτας τοῦ ἀνωτέρω νομοθετήματος, οὔτε καὶ τῶν προγενεστέρων τοιούτων τῶν ἀναγομένων εἰς τὸν Ἐξηλεκτρισμόν. Ὡς πρόεδρος, ὅμως, τοῦ Διοικητικοῦ Συμβουλίου τῆς Δημοσ. Ἐπιχειρήσεως Ἠλεκτρισμοῦ, αἰσθάνομαι τὴν ὑποχρέωσιν νὰ διευκρινίσω τὰ ἀκόλουθα:

Ἡ ἐκμετάλλευσις τῆς ἠλεκτρικῆς ἐνεργείας, ὑπὸ μορφὴν ἐνιαίου ἐθνικοῦ δικτύου καὶ ἡ ἔννοια τοῦ ἐν λόγῳ ἀρτισυστάτου Ὀργανισμοῦ, ὡς δημοσίας ἐπιχειρήσεως, ἔχουν δι' ἡμᾶς ἐξαιρετικὴν πρωτοτυπίαν καὶ πολλὰς δυσχερείας.. Δικαιολογεῖται δὲ ὡς πρὸς τὸ ζήτημα τοῦτο, ἡ ὕπαρξις πλειοτέρων γνωμῶν καὶ γνωμῶν ριζικῶς ἀντιτιθεμένων μεταξύ των. Δι' ὅ,ὄχι μόνον τὸ τελευταῖον νομοθέτημα, εἰς τὸ ὁποῖον ἀναφέρεται τὸ σχόλιόν σας, ἀλλὰ καὶ ὅλα τὰ προηγηθέντα τούτου, δὲν εἶπον ἀκόμη τὴν τελευταίαν λέξιν. Πρόκειται περὶ ζητήματος, τὴν ὀρθὴν τοῦ ὁποίου λύσιν δὲν προάγουν ἐσπευσμέναι ἀποφάσεις. Εἰδικώτερον σημειῶ, ὅτι αἱ διατάξεις, εἰς τὰς ὁποίας ἀναφέρεται τὸ σχόλιον τῆς «Ἑστίας», δὲν εἶναι δυνατὸν ν' ἀρχίσουν ἐφαρμοζόμεναι πρὸ τῆς παρελεύσεως ἑνὸς καὶ ἡμίσεος ἔτους καὶ ὑπάρχει ἐπαρκὲς περιθώριον χρόνου νὰ διερευνηθοῦν.

Παρέχω τὴν πληροφορίαν, ὅτι τὸ Διοικητικὸν Συμβούλιον τοῦ Ὀργανισμοῦ τούτου, καταβάλλον ἐν μέσῳ παντοίων δυσχερειῶν, μίαν μεγάλην προσπάθειαν, μὲ πίστιν εἰς τὸ ἔργον καὶ ἀγαθὴν πρόθεσιν, δὲν διενοήθη ποτέ, οὔτε Κράτος ἐν Κράτει νὰ γίνῃ, οὔτε καὶ οἱονδήποτε νὰ καταδυναστεύσῃ ἢ νὰ ζημιώσῃ νόμιμα συμφέροντα. Ἀντιμετωπίζον τὸ δυσχερέστερον καὶ σπουδαιότερον σύγχρονον πρόβλημα τῆς Ἑλλάδος, μελετᾷ καὶ συζητεῖ μὲ περίσκεψιν τὰ κατ' αὐτὸ καὶ ἐν καιρῷ θὰ εἰσηγηθῇ εἰς τὴν Κυβέρνησιν τὰ συμπεράσματά του, εἴτε πρὸς διαρρύθμισιν τῆς νομοθεσίας, εἴτε πρὸς λῆψιν ἄλλων μέτρων.

Τὰ μέλη τοῦ Διοικ. Συμβουλίου καὶ ὁ πρόεδρός του, δὲν εἶναι ἰσόβιοι ὑπάλληλοι. Εἶναι ἔκκλητοι. Προβλέπει δὲ ὁ σχετικὸς νόμος, πλήρη δημόσιον ἔλεγχον τῶν πράξεών των, ὅσον οὐδείς ποτε νόμος δι' οἱονδήποτε Ὀργανισμὸν προέβλεψεν εἰς τὸν τόπον μας. Καὶ ἐπιτρέπει τὴν ἀντικατάστασίν των, ἐὰν ἐκ τοῦ ἐλέγχου προκύπτῃ τοιούτη ἀνάγκη. Συμβολὴ ἰσοβίων Κρατικῶν λειτουργῶν (Δικαστῶν κλπ.) προβλέπεται μόνον ἐπὶ πειθαρχικῶν κλπ. ζητημάτων τοῦ προσωπικοῦ. Ἴσως δὲ ἐντεῦθεν προῆλθεν ἡ παρεξήγησις.

Μὲ τὴν πλήρη βεβαιότητα, ὅτι ὁ κ. Ὑπουργὸς τῆς Βιομηχανίας θὰ ἐπιβε- [illegible]ιαν τῶν ἀνωτέρω

Διατελῶ μετὰ τιμῆς
ΑΝΑΡΓ. ΔΗΜΗΤΡΑΚΟΠΟΥΛΟΣ

Σ. Ε. Ἐπιφυλασσόμενοι νὰ ἐπανέλθωμεν ἐπὶ τοῦ θέματος, εὐθὺς ὡς ἡ Κυβέρνησις παράσχῃ ὑπευθύνως τὰς δεούσας ἐξηγήσεις, ὀφείλομεν νὰ ἐκφράσωμεν προκαταβολικῶς τὴν ἔκπληξίν μας, διότι, ὡς ἀποδεικνύεται ἐκ τῆς ἐπιστολῆς τοῦ κ. Δημητρακοπούλου, τὸ Διοικ. Συμβούλιον τῆς Δημ. Ἐκμεταλλεύσεως Ἠλεκτρισμοῦ, ἀγνοεῖ τοὺς συντάκτας τοῦ ἐκμαιευθέντος διὰ λογαριασμόν της σκανδαλώδους ἀναγκαστικοῦ νόμου.

Ἡ Ἑλλὰς ὑπερεξήντλησε τὴν ἔμμεσον βοήθειαν

Η ΠΡΟΟΔΕΥΤΙΚΗ ΧΡΗΣΙΜΟΠΟΙΗΣΙΣ ΤΩΝ ΤΡΑΒΗΚΤΙΚΩΝ ΔΙΚΑΙΩΜΑΤΩΝ ΜΑΣ

Α/Α	ΠΑΡΕΧΟΥΣΑΙ ΧΩΡΑΙ	ΗΜΕΡΟΜΗΝΙΑ Ὑπογραφῆς Συμβάσεως	ΗΜΕΡΟΜΗΝΙΑ Ἐνάρξεως κινήσεως λ/σμοῦ	ΤΡΑΒΗΚΤΙΚΑ ΔΙΚΑΙΩΜΑΤΑ εἰς $ Η. Π. Α.	ΧΡΗΣΙΜΟΠΟΙΗΘΕΝΤΑ ΠΟΣΑ ΜΕΧΡΙ: 31.10.48	30.11.48	31.12.48	31.1.49	28.2.49
1	Ἀγγλία	16.10.48	Ν/βριος	10.000.000		2.857.000	4.643.000	7.500.000	7.500.000
2	Αὐστρία . . .	14. 1.49 / 23. 2.49	Δ/βριος	400.000				—	—
3	Βέλγιον	27.12.48	Μάρτιος	13.000.000				1.140.000	3.221.000
4	Γαλλία	10.12.48	Ν/βριος	5.000.000		45.000	1.150.000	3.671.000	3.671.000
5	Δανία	25. 2.49	Μάρτιος	2.000.000					
6	Ἰταλία	13. 4.49	Ἰούνιος	7.000.000					
7	Νορβηγία . . .	12. 3.49	Μάρτιος	2.000.000					
8	Ὁλλανδία . . .	25. 1.49	Φ/ριος	5.000.000					317.000
9	Σουηδία . . .	21. 3.49	Ν/βριος	5.000.000		609.000	380.000	1.383.000	1.383.000
10	Τουρκία . . .	2. 4.49	Ἀπρίλιος	12.300.000					
11	Τριζωνία . . .	1. 1.49 / 16. 3.49	Ὀκτώβριος	4.400.000	545.000	821.000	200.000	3.193.000	3.280.000
12	Σύνολον			66.100.000	545.000	4.332.000	6.373.000	16.887.000	19.372.000
13	Πρόσθετος βοήθεια Ἀγγλίας			14.000.000					
14	Σύνολον			80.100.000					
15	Συνολικῶς διαθέσιμα τραβηκτικὰ δικαιώματα κατὰ τὸ τέλος ἑκάστου μηνὸς βάσει τῶν ἑκάστοτε ὑπογραφομένων Συμβάσεων				10.000.000	10.000.000	28.000.000	33.000.000	35.400.000
16	Ἑκατοστιαία σχέσις πραγματοποιήσεως πρὸς διαθέσιμα				5,5%	43,3%	22,8%	51,1%	54,7%

Α/Α	ΠΑΡΕΧΟΥΣΑΙ ΧΩΡΑΙ	ΗΜΕΡΟΜΗΝΙΑ Ὑπογραφῆς Συμβάσεως	ΗΜΕΡΟΜΗΝΙΑ Ἐνάρξεως κινήσεως λ/σμοῦ	ΤΡΑΒΗΚΤΙΚΑ ΔΙΚΑΙΩΜΑΤΑ εἰς $ Η. Π. Α.	ΧΡΗΣΙΜΟΠΟΙΗΘΕΝΤΑ ΠΟΣΑ ΜΕΧΡΙ: 31.3.49	30.4.49	31.5.49	30.6.49	Ἀχρησιμοποίητα ὑπόλοιπα 30.6.49
1	Ἀγγλία	16.10.48	Ν/βριος	10.000.000	7.500.000	10.000.000	10.000.000	10.000.000	
2	Αὐστρία . . .	14. 1.49 / 23. 2.49	Δ/βριος	400.000		—	44.000	400.000	
3	Βέλγιον	27.12.48	Μάρτιος	13.000.000	6.594.000	10.379.000	10.379.000	13.000.000	
4	Γαλλία . . .	10.12.48	Ν/βριος	5.000.000	3.671.000	4.026.000	5.000.000	5.000.000	
5	Δανία	25. 2.49	Μάρτιος	2.000.000	153.000	315.000	507.000	2.000.000	
6	Ἰταλία	13. 4.49	Ἰούνιος	7.000.000			908.000	3.054.000	3.946.000*
7	Νορβηγία . . .	12. 3.49	Μάρτιος	2.000.000	1.000	1.000	68.000	2.000.000	
8	Ὁλλανδία . . .	25. 1.49	Φ/ριος	5.000.000	762.000	1.187.000	2.090.000	5.000.000	
9	Σουηδία . . .	21. 3.49	Ν/βριος	5.000.000	1.525.000	1.734.000	2.915.000	5.000.000	
10	Τουρκία . . .	2. 4.49	Ἀπρίλιος	12.300.000	—	911.000	2.845.000	12.300.000	
11	Τριζωνία . . .	1. 1.49 / 16. 3.49	Ὀκτώβριος	4.400.000	3.300.000	4.400.000	4.400.000	4.400.000	
12	Σύνολον			66.100.000	23.506.000	32.953.000	39.156.000	62.154.000	3.946.000
13	Πρόσθετος βοήθεια Ἀγγλίας			14.000.000				14.000.000	
14	Σύνολον			80.100.000				76.154.000	
15	Συνολικῶς διαθέσιμα τραβηκτικὰ δικαιώματα κατὰ τὸ τέλος ἑκάστου μηνὸς βάσει τῶν ἑκάστοτε ὑπογραφομένων Συμβάσεων				46.800.000	66.100.000	66.100.000	80.100.000	
16	Ἑκατοστιαία σχέσις πραγματοποιήσεως πρὸς διαθέσιμα				50,2%	49,8%	59,1%	95,1%	

* Ἐκ τῶν τραβηκτικῶν δικαιωμάτων ἐκ τῆς Ἰταλίας ἀπέμεινε τῇ 30.6.49 ποσὸν $ 3.946.000. Τοῦτο θὰ μειωθῇ

[2·91]

[17.1]

9. 4. 57'

«ΝΑΥΤΕΜΠΟΡΙΚΗ» - 5

Η ΕΙΣΑΓΩΓΗ ΕΙΔΩΝ ΕΚΤΟΣ ΠΡΟΓΡΑΜΜΑΤΟΣ ΠΡΟΒΛΕΠΕΤΑΙ ΝΑ ΑΝΕΛΘΗ ΕΙΣ 25 ΕΚΑΤ. ΔΟΛΛΑΡΙΑ

Η ΕΠΙΔΡΑΣΙΣ ΕΙΣ ΤΑΣ ΕΞΑΓΩΓΑΣ ΜΑΣ ΚΑΙ ΙΔΙΑΙΤΕΡΩΣ ΕΙΣ ΤΑ ΚΑΠΝΑ

Καθ' ἃ ἀρμοδίως ἀνεκοινώθη, τὸ καταρτιζόμενον ὑπὸ τοῦ ὑπουργείου Ἐμπορίου πρόγραμμα εἰσαγωγῶν, τὸ ὁποῖον θὰ περιέχῃ τὰ ἐκτὸς προγράμματος εἴδη, καὶ τὰ ὁποῖα περιλαμβάνονται εἰς τοὺς πίνακας τῶν ἐν ἰσχύϊ ἐμπορικῶν μας συμφωνιῶν, θὰ εἶναι ἕτοιμον ἐντὸς τῆς προσεχοῦς ἑβδομάδος.

Τὸ πρόγραμμα τοῦτο ἔχει καταρτισθῆ πρὸς ἐκπλήρωσιν τῶν ἀνειλημμένων ὑπὸ τῆς χώρας μας συμβατικῶν ὑποχρεώσεων καὶ θὰ ἐφαρμοσθῆ παραλλήλως μὲ τὸ ἰσχῦον πρόγραμμα εἰσαγωγῶν τοῦ τρέχοντος ἑξαμήνου.

Τὸ πρόγραμμα τοῦτο ἔχει καταρτισθῆ εἰς τὰς κυρίας αὐτοῦ γραμμὰς καὶ προβλέπει τὴν εἰσαγωγὴν εἰδῶν χαρακτηριζομένων πολυτελείας ἐξ ὅλων τῶν χωρῶν μετὰ τῶν ὁποίων ἡ Ἑλλὰς συνδέεται δι' ἐμπορικῶν συμφωνιῶν, τὸ δὲ ὕψος του ὑπολογίζεται περὶξ τῶν 25 ἑκατομμυρίων δολλαρίων. Εἰς τὸ πρόγραμμα τοῦτο θὰ περιληφθοῦν καὶ τὰ ἀγαθὰ τὰ ὁποῖα θὰ εἰσαχθοῦν ἐξ Ἰταλίας μὲ πληρωμὴν ἀπὸ τὰς ἰταλικὰς ἐπανορθώσεις.

Διὰ τῆς ἐφαρμογῆς τοῦ νέου τούτου προγράμματος πιστεύεται ὅτι, πλὴν τῶν ἄλλων, θὰ τονωθοῦν καὶ αἱ ἑλληνικαὶ ἐξαγωγαί, διότι—ὡς ἀρμοδίως ἐδηλώθη— διὰ τῆς ἐφαρμογῆς του θὰ ἀρθοῦν οἱ ἐπιβληθέντες ἢ ἀπειλούμενοι νὰ ἐπιβληθοῦν ὑπό τινων χωρῶν περιορισμοὶ εἰσαγωγῶν τῶν ἑλληνικῶν προϊόντων, ὡς ἀντίμετρον διὰ τὴν μὴ ἐκτέλεσιν τῶν συμβατικῶν ὑποχρεώσεων τῆς Ἑλλάδος.

Συγκεκριμένως, ὡς ἐγνώσθη, τὸ γαλλικὸν Μονοπώλιον εἶναι διατεθειμένον νὰ εἰσαγάγῃ πέντε ἑκατομμύρια κιλῶν καπνοῦ ἐξ Ἑλλάδος μὲ ἀπόδοσιν περίπου 1 ½ ἑκατομμυρίων δολλαρίων ποσοῦ ἐπὶ πλέον τοῦ προβλεπομένου, διότι τὸ ἓν ἑκατομμύριον κιλῶν καπνοῦ εἶναι εὐγενοῦς ποιότητος τύπου Μακεδονίας. Πέραν αὐτοῦ ὅμως προσδοκᾶται ὅτι θὰ πραγματοποιηθοῦν καὶ ἄλλαι ἐξαγωγαὶ ἑλληνικῶν προϊόντων, ὥστε αὗται νὰ ὑπερβοῦν τὸν προβλεπόμενον ρυθμόν, ἴσως δὲ καὶ τὰς σχετικὰς προβλέψεις. Πάντα ταῦτα ὅμως ὑπὸ τὴν προϋπόθεσιν ὅτι θὰ ἐξομαλυνθοῦν αἱ ἀνακύψασαι διαφωνίαι ἐπὶ τῶν ἑλληνογαλλικῶν ἐμπορικῶν σχέσεων καὶ ὅτι θὰ ἐκλείψουν τὰ παράπονα τῶν Γάλλων ὅτι ἡ Ἑλλὰς δὲν εἰσάγει τὰ ἐκ τῆς διμεροῦς συμβάσεως προβλεπόμενα εἴδη.

Ἡ Ἑλλὰς ὑπερεξήντλησε τὴν ἔμμεσον βοήθειαν

Η ΠΡΟΟΔΕΥΤΙΚΗ ΧΡΗΣΙΜΟΠΟΙΗΣΙΣ ΤΩΝ ΤΡΑΒΗΚΤΙΚΩΝ ΔΙΚΑΙΩΜΑΤΩΝ ΜΑΣ

Α/Α	ΠΑΡΕΧΟΥΣΑΙ ΧΩΡΑΙ	ΗΜΕΡΟΜΗΝΙΑ Ὑπογραφῆς Συμβάσεως	ΗΜΕΡΟΜΗΝΙΑ Ἐνάρξεως κινήσεως λ/σμοῦ	ΤΡΑΒΗΚΤΙΚΑ ΔΙΚΑΙΩΜΑΤΑ εἰς $ Η. Π. Α.	ΧΡΗΣΙΜΟΠΟΙΗΘΕΝΤΑ ΠΟΣΑ ΜΕΧΡΙ: 31.10.48	30.11.48	31.12.48	31.1.49	28.2.49
1	Ἀγγλία	16.10.48	Ν/βριος	10 000.000		2.857.000	4.643.000	7.500.000	7.500.000
2	Αὐστρία . . .	14. 1.49 / 23. 2.49	Δ/βριος	400.000				—	—
3	Βέλγιον	27.12.48	Μάρτιος	13.000.000				1.140.000	3.221.000
4	Γαλλία	10.12.48	Ν/βριος	5.000 000		45.000	1.150.000	3.671.000	3.671.000
5	Δανία	25. 2.49	Μάρτιος	2.000.000					
6	Ἰταλία	13. 4.49	Ἰούνιος	7.000.000					
7	Νορβηγία . . .	12. 3.49	Μάρτιος	2.000.000					
8	Ὁλλανδία . . .	25. 1.49	Φ/ριος	5.000.000					317.000
9	Σουηδία . . .	21. 3.49	Ν/βριος	5.000.000		609.000	380.000	1.383.000	1.383.000
10	Τουρκία . . .	2. 4.49	Ἀπρίλιος	12.300.000					
11	Τριζωνία . . .	1. 1.49 / 16. 3.49	Ὀκτώβριος	4.400.000	545.000	821.000	200.000	3.193.000	3.280.000
12	Σύνολον			66.100.000	545.000	4.332.000	6.373.000	16.887.000	19.372.000
13	Πρόσθετος βοήθεια Ἀγγλίας			14.000.000					
14	Σύνολον			80.100.000					
15	Συνολικῶς διαθέσιμα τραβηκτικὰ δικαιώματα κατὰ τὸ τέλος ἑκάστου μηνὸς βάσει τῶν ἑκάστοτε ὑπογραφομένων Συμβάσεων				10.000.000	10.000.000	28.000.000	33.000.000	35.400.000
16	Ἑκατοστιαία σχέσις πραγματοποιήσεως πρὸς διαθέσιμα				5,5%	43,3%	22,8%	51,1%	54,7%

Α/Α	ΠΑΡΕΧΟΥΣΑΙ ΧΩΡΑΙ	ΗΜΕΡΟΜΗΝΙΑ Ὑπογραφῆς Συμβάσεως	ΗΜΕΡΟΜΗΝΙΑ Ἐνάρξεως κινήσεως λ/σμοῦ	ΤΡΑΒΗΚΤΙΚΑ ΔΙΚΑΙΩΜΑΤΑ εἰς $ Η. Π. Α.	ΧΡΗΣΙΜΟΠΟΙΗΘΕΝΤΑ ΠΟΣΑ ΜΕΧΡΙ: 31.3.49	30.4.49	31.5.49	30.6.49	Ἀχρησιμοποίητα ὑπόλοιπα 30.6.49
1	Ἀγγλία	16.10.48	Ν/βριος	10.000.000	7.500.000	10.000 000	10.000.000	10.000 000	
2	Αὐστρία . . .	14. 1.49 / 23. 2.49	Δ/βριος	400.000		—	44.000	400.000	
3	Βέλγιον	27.12.48	Μάρτιος	13.000.000	6.594.000	10.379.000	10.379.000	13.000.000	
4	Γαλλία . . .	10.12.48	Ν/βριος	5.000.000	3.671.000	4.026.000	5.000.000	5.000.000	
5	Δανία	25. 2.49	Μάρτιος	2.000.000	153.000	315.000	507.000	2.000.000	
6	Ἰταλία	13. 4.49	Ἰούνιος	7.000.000			908.000	3.054.000	3.946.000*
7	Νορβηγία . . .	12. 3.49	Μάρτιος	2.000.000	1.000	1.000	68.000	2.000.000	
8	Ὁλλανδία . . .	25. 1.49	Φ/ριος	5.000.000	762.000	1.187.000	2.090.000	5.000.000	
9	Σουηδία . . .	21. 3.49	Ν/βριος	5.000.000	1.525.000	1.734.000	2.915.000	5.000.000	
10	Τουρκία . . .	2. 4.49	Ἀπρίλιος	12.300.000	—	911.000	2.845.000	12.300.000	
11	Τριζωνία . . .	1. 1.49 / 16. 3.49	Ὀκτώβριος	4.400.000	3.300.000	4.400.000	4.400.000	4.400.000	
12	Σύνολον			66.100.000	23.506.000	32.953.000	39.156.000	62.154.000	3.946 000
13	Πρόσθετος βοήθεια Ἀγγλίας			14.000 000				14.000.000	
14	Σύνολον			80.100.000				76.154.000	
15	Συνολικῶς διαθέσιμα τραβηκτικὰ δικαιώματα κατὰ τὸ τέλος ἑκάστου μηνὸς βάσει τῶν ἑκάστοτε ὑπογραφομένων Συμβάσεων				46.800.000	66.100.000	66.100.000	80.100.000	
16	Ἑκατοστιαία σχέσις πραγματοποιήσεως πρὸς διαθέσιμα				50,2%	49,8%	59,1%	95,1%	

* Ἐκ τῶν τραβηκτικῶν δικαιωμάτων ἐκ τῆς Ἰταλίας ἀπέμεινε τῇ 30.6.49 ποσὸν $ 3.946.000. Τοῦτο θὰ μειωθῇ

[18.1]

9-4-54

ΕΘΝΟΣ - 9

ΜΙΑ ΕΡΕΥΝΑ ΤΟΥ «ΕΘΝΟΥΣ»

Η ΚΡΙΣΙΜΟΣ ΟΙΚΟΝΟΜΙΚΗ ΚΑΤΑΣΤΑΣΙΣ

ΟΜΙΛΕΙ Ο ΑΝΤΙΠΡΟΕΔΡΟΣ ΤΗΣ ΚΥΒΕΡΝΗΣΕΩΣ κ. ΓΕΩΡΓΙΟΣ ΠΑΠΑΝΔΡΕΟΥ

**ΔΙΑΝΟΜΑΙ ΔΙΑ ΔΕΛΤΙΟΥ ΚΑΙ ΟΡΓΑΝΩΣΙΣ ΕΛΕΓΧΩΝ ΤΗΣ ΟΙΚΟΝΟΜΙΑΣ ΔΙΑ ΤΗΝ ΕΞΑΣΦΑΛΙΣΙΝ ΤΟΥ ΒΙΩΤΙΚΟΥ ΕΠΙΠΕΔΟΥ ΤΩΝ ΟΙΚΟΝΟΜΙΚΩΣ ΑΣΘΕΝΕΣΤΕΡΩΝ ΚΑΙ ΔΙΑ ΤΗΝ ΠΡΟΘΘΗΣΙΝ ΤΗΣ ΑΝΑΖΥΓΚΡΟΤΗΣΕΩΣ. — ΣΗΜΑΝΤΙΚΗ Η ΑΥΞΗΣΙΣ ΤΩΝ ΔΑΠΑΝΩΝ ΑΝΑΖΥΓΚΡΟΤΗΣΕΩΣ. — ΕΠΕΚΤΑΣΙΣ ΤΗΣ ΠΑΡΑΓΩΓΗΣ ΚΑΙ ΤΩΝ ΕΞΑΓΩΓΩΝ ΠΑΝΤΟΤΕ ΧΡΗΜΑΤΟΔΟΤΕΙΤΑΙ.

Σ'

Ο Αντιπρόεδρος της Κυβερνήσεως και σύμμαχος του Συντάγματος κ. Γεώργιος Παπανδρέου δέχθηκε ως είδος τό ερωτηματολόγιο τό οποίον υπέβαλε ο «Έθνος».

Αί κατευθύνσεις της οικονομικής μας πολιτικής, τόσον εις τάς γενικάς της γραμμάς όσον καί εις τους επί μέρους τομείς αύτης, δημοσιεύονται εις τό Τρίτον Πρόγραμμα, τό οποίον ανεβλήθη ή Κυβέρνησις εις τήν Όργανωσιν των Παραγωγών κατά τήν περασμένην Πεμπτην. Ή από 17ης Φεβρουαρίου κοινή συνοχώρησις της Ελληνικής Κυβερνήσεως καί της Αμερικανικής, εις μεγάλο συνδέεται εν αυτή περιορισμόν των δαπανών λειτουργίας συστεταλμένων καί πλειοψηφικών σημείων, τό όποιον συνεπάγεται τήν άμεσον ενεργοποίησιν της κυβερνητικής προσπαθείας.

Τούτο αί γενικαί κατευθύνσεις καί τά κατά μέρος συμπεράσματα τά οποία θά εξαγάγωμεν από τήν μέχρι σήμερον πείραν, ή οποία τά επιβεβαιώνει τόν σπουδαιότητα των. Αντιθέτως, αί προσωρινάι λύσεις τάς οποίας έφαρμόσαμεν προς αντιμετώπισιν καί έπειτα καί τά πρόχειρα συναλλάγματα θά διαλυθούν ταχέως.

ΑΙ ΕΠΙΔΙΩΞΕΙΣ ΤΗΣ ΟΙΚΟΝΟΜΙΚΗΣ ΜΑΣ ΠΟΛΙΤΙΚΗΣ

Αί επιδιώξεις της οικονομικής μας πολιτικής είναι αί εξής:

Πρώτον: Ή εξασφάλισις τής έσωτερικής σταθερότητος, ώς τοιαύτη χαρακτηρίζεται καί σταθερότητος τιμών διά τόν λόγον ότι τό κράτος τών δαπανών αύτου τό μεγαλύτερον μέρος τών τόκων Ελληνικών οικονομικών ενεργειών συνεπάγεται. Εις τούτο συνεβλήθη ή κατάλληλος τροποποίησις των επιφορτίσεων ένος ουσιαστικού Συντάγματος καί Εύνομίαν εν συνεχεία υπό τήν Αναθεωρητικήν Β.Ι.Δ. τής 6ης Σεπτεμβρίου 1952 καί τής Βουλευτικής Πλειοψηφίας τής 6ης Σεπτεμβρίου.

Δεύτερον: Αί διαφοραί διά δάνειον καί η συστηματικαί ενέργειες των τριών κυριωτάτων διεθνών συμπαγών κρατικών οργανισμών, τραπεζών, ιδίως συγκεντρώσεως τών δανείων καί τών ιδιωτικών κεφαλαίων εσωτερικής καί εξωτερικής προελεύσεως διά σταθερόν κεφαλαιουχικόν εσωτερικόν σύστημα, δεν διαλύσεται ούτε τών σταθερών νομισμάτων σταθερά

Ἡ Ἑλλὰς ὑπερεξήντλησε τὴν ἔμμεσον βοήθειαν

Η ΠΡΟΟΔΕΥΤΙΚΗ ΧΡΗΣΙΜΟΠΟΙΗΣΙΣ ΤΩΝ ΤΡΑΒΗΚΤΙΚΩΝ ΔΙΚΑΙΩΜΑΤΩΝ ΜΑΣ

Α/Α	ΠΑΡΕΧΟΥΣΑΙ ΧΩΡΑΙ	ΗΜΕΡΟΜΗΝΙΑ Ὑπογραφῆς Συμβάσεως	ΗΜΕΡΟΜΗΝΙΑ Ἐνάρξεως κινήσεως λ/σμοῦ	ΤΡΑΒΗΚΤΙΚΑ ΔΙΚΑΙΩΜΑΤΑ εἰς $ Η. Π. Α.	ΧΡΗΣΙΜΟΠΟΙΗΘΕΝΤΑ ΠΟΣΑ ΜΕΧΡΙ: 31.10.48	30.11.48	31.12.48	31.1.49	28.2.49
1	Ἀγγλία	16.10.48	Ν/βριος	10.000.000		2.857.000	4.643.000	7.500.000	7.500.000
2	Αὐστρία . . .	14. 1.49 / 23. 2.49	Δ/βριος	400.000				—	—
3	Βέλγιον	27.12.48	Μάρτιος	13.000.000				1.140.000	3.221.000
4	Γαλλία	10.12.48	Ν/βριος	5.000.000		45.000	1.150.000	3.671.000	3.671.000
5	Δανία	25. 2.49	Μάρτιος	2.000.000					
6	Ἰταλία	13. 4.49	Ἰούνιος	7.000.000					
7	Νορβηγία . . .	12. 3.49	Μάρτιος	2.000.000					
8	Ὁλλανδία . . .	25. 1.49	Φ/ριος	5.000.000					317.000
9	Σουηδία . . .	21. 3.49	Ν/βριος	5.000.000		609.000	380.000	1.383.000	1.383.000
10	Τουρκία . . .	2. 4.49	Ἀπρίλιος	12.300.000					
11	Τριζωνία . . .	1. 1.49 / 16. 3.49	Ὀκτώβριος	4.400.000	545.000	821.000	200.000	3.193.000	3.280.000
12	Σύνολον			66.100.000	545.000	4.332.000	6.373.000	16.887.000	19.372.000
13	Πρόσθετος βοήθεια Ἀγγλίας			14.000.000					
14	Σύνολον			80.100.000					
15	Συνολικῶς διαθέσιμα τραβηκτικὰ δικαιώματα κατὰ τὸ τέλος ἑκάστου μηνὸς βάσει τῶν ἑκάστοτε ὑπογραφομένων Συμβάσεων				10.000.000	10.000.000	28.000.000	33.000.000	35.400.000
16	Ἑκατοστιαία σχέσις πραγματοποιήσεως πρὸς διαθέσιμα				5,5%	43,3%	22,8%	51,1%	54,7%

Α/Α	ΠΑΡΕΧΟΥΣΑΙ ΧΩΡΑΙ	ΗΜΕΡΟΜΗΝΙΑ Ὑπογραφῆς Συμβάσεως	ΗΜΕΡΟΜΗΝΙΑ Ἐνάρξεως κινήσεως λ/σμοῦ	ΤΡΑΒΗΚΤΙΚΑ ΔΙΚΑΙΩΜΑΤΑ εἰς $ Η. Π. Α.	ΧΡΗΣΙΜΟΠΟΙΗΘΕΝΤΑ ΠΟΣΑ ΜΕΧΡΙ: 31.3.49	30.4.49	31.5.49	30.6.49	Ἀχρησιμοποίητα ὑπόλοιπα 30.6.49
1	Ἀγγλία	16.10.48	Ν/βριος	10.000.000	7.500.000	10.000.000	10.000.000	10.000.000	
2	Αὐστρία . . .	14. 1.49 / 23. 2.49	Δ/βριος	400.000		—	44.000	400.000	
3	Βέλγιον	27.12.48	Μάρτιος	13.000.000	6.594.000	10.379.000	10.379.000	13.000.000	
4	Γαλλία . . .	10.12.48	Ν/βριος	5.000.000	3.671.000	4.026.000	5.000.000	5.000.000	
5	Δανία	25. 2.49	Μάρτιος	2.000.000	153.000	315.000	507.000	2.000.000	
6	Ἰταλία	13. 4.49	Ἰούνιος	7.000.000			908.000	3.054.000	3.946.000*
7	Νορβηγία . . .	12. 3.49	Μάρτιος	2.000.000	1.000	1.000	68.000	2.000.000	
8	Ὁλλανδία . . .	25. 1.49	Φ/ριος	5.000.000	762.000	1.187.000	2.090.000	5.000.000	
9	Σουηδία . . .	21. 3.49	Ν/βριος	5.000.000	1.525.000	1.734.000	2.915.000	5.000.000	
10	Τουρκία . . .	2. 4.49	Ἀπρίλιος	12.300.000	—	911.000	2.845.000	12.300.000	
11	Τριζωνία . . .	1. 1.49 / 16. 3.49	Ὀκτώβριος	4.400.000	3.300.000	4.400.000	4.400.000	4.400.000	
12	Σύνολον			66.100.000	23.506.000	32.953.000	39.156.000	62.154.000	3.946.000
13	Πρόσθετος βοήθεια Ἀγγλίας			14.000.000				14.000.000	
14	Σύνολον			80.100.000				76.154.000	
15	Συνολικῶς διαθέσιμα τραβηκτικὰ δικαιώματα κατὰ τὸ τέλος ἑκάστου μηνὸς βάσει τῶν ἑκάστοτε ὑπογραφομένων Συμβάσεων				46.800.000	66.100.000	66.100.000	80.100.000	
16	Ἑκατοστιαία σχέσις πραγματοποιήσεως πρὸς διαθέσιμα				50,2%	49,8%	59,1%	95,1%	

* Ἐκ τῶν τραβηκτικῶν δικαιωμάτων ἐκ τῆς Ἰταλίας ἀπέμεινε τῇ 30.6.49 ποσὸν $ 3.946.000. Τοῦτο θὰ μειωθῇ

«Έθνος» - 9ι 9.4.51 [183]

Η ΚΡΙΣΙΜΟΣ ΟΙΚΟΝΟΜΙΚΗ ΚΑΤΑΣΤΑΣΙΣ
ΟΜΙΛΕΙ Ο κ. ΓΕΩΡΓΙΟΣ ΠΑΠΑΝΔΡΕΟΥ

ΣΥΝΕΧΕΙΑ ΕΚ ΤΗΣ 1ης ΣΕΛΙΔΟΣ

Οικονομίαν συνεπείας. Όφείλεται καί είς μεγάλον βαθμόν έπίσης καί είς τήν διείσδυσιν ύπερποντίων προϊόντων, τά όποία άνείλκυσαν καί όφείλουν έκτόπισιν τών έλληνικών έξαγωγίμων είδών άπό τάς παραδεδομένας έλληνικάς άγοράς. Τά άνωτέρω άποτελούν σκληράν πραγματικότητα, τήν όποίαν δέον νά άντιμετωπίσωμεν έν τή όλότητί της διά νά τήν ύπερνικήσωμεν. Καί ή άντιμετώπισίς της άπαιτεί αύτοπειθαρχίαν καί ύπομονήν, μέ τήν βεβαιότητα ότι θά έξασφαλίσωμεν ούχί μόνον τήν άποκατάστασιν άλλά σύν τώ χρόνω καί τήν άνάπτυξιν τής Οίκονομίας μας, τήν όποίαν έγγυώνται ή γονιμοποιός έπίδρασις τής γενναιοδώρου βοηθείας τής μεγάλης Άμερικανικής Δημοκρατίας, αί ύφιστάμεναι παραγωγικαί μας δυνατότητες καί ή δημιουργική ίκανότης τού πληθυσμού μας.

Τό οίκονομικόν μας πρόβλημα είναι άνάγκη νά άντιμετωπισθή ώς ένιαίον σύνολον μέ ρεαλισμόν βάσει λεπτομερώς καθωρισμένων καί μετά προσοχής έναρμονισμένων μέτρων κρατικής έπεμβάσεως. Αί έκάστοτε προτεινόμεναι μερικαί καί μονομερείς λύσεις, καί άν άκόμη δημιουργούν παροδικήν άνεσιν καί ίκανοποιούν ώρισμένας κατηγορίας τού πληθυσμού, όδηγούν τελικώς είς έπιδείνωσιν τής καταστάσεως είς βάρος τής όλότητος.

ΠΑΡΑΓΩΓΗ, ΑΠΑΣΧΟΛΗΣΙΣ ΚΑΙ ΠΙΣΤΩΤΙΚΗ ΠΟΛΙΤΙΚΗ

Είνε ούσιώδες νά καταστή γενικώτερον γνωστόν ότι αί μνημονευόμεναι άπολύσεις έργατών άποτελούν ένα μικρόν ποσοστόν τού συνολικώς άπασχολουμένου πληθυσμού. Τό ποσοστόν αύτό, συμφώνως πρός άλλας τάς ύφισταμένας ένδείξεις καί πληροφορίας έκ πολλών πηγών, δέν ύπερβαίνει τό 2,5 % τού συνόλου τών πάσης φύσεως μισθωτών. Βεβαίως καί ή μικρά αύτή μείωσις τής άπασχολήσεως άποτελεί δεινόν, έν όψει τής όξυτάτης χρονίας ύποαπασχολήσεως καί άνεργίας, ή όποία μαστίζει τήν χώραν μας. Ή σημειωθείσα μείωσις τής άπασχολήσεως, καθώς καί αί άναφερόμεναι έπιχειρηματικαί δυσχέρειαι όφείλονται, κατά κύριον λόγον, είς ψυχολογικάς άντιδράσεις, αί όποίαι ήκολούθησαν τά γεγονότα τής Κορέας. Αί άντιδράσεις αύται προεκάλεσαν μείωσιν τής ζητήσεως καταναλωτικών άγαθών καί ίδίως βιομηχανικών προϊόντων, καθώς καί άποθάρρυνσιν παραγωγικής έπενδύσεως. Ή ψυχολογία τού καταναλωτικού πληθυσμού καί τού έπιχειρηματικού κόσμου κατά τούς τελευταίους μήνας τού 1950 καί τούς πρώτους μήνας τού 1951 ώδήγησεν είς τροπήν τών ύφισταμένων καί τών δημιουργουμένων χρηματικών διαθεσίμων πρός νεκράς καί μή έπιθυμητάς κατευθύνσεις, μέ σύγχρονον μείωσιν τής ζητήσεως έν γένει.

Αί άνωτέρω ψυχολογικαί άντιδράσεις έξεδηλώθησαν καί είς ρευστοποιήσεις παλαιοτέρων ίδιωτικών δανείων καί είς μείωσιν γενικώς τού ίδιωτικού δανεισμού, ό όποίος έγίνετο είς σημαντικήν κλίμακα, πρό μηνών, είνε δέ πιθανόν ότι αί μεταβολαί αύται έθιξαν ίδίως τούς μικροτέρους έπιχειρηματίας. Ύπάρχουν έπίσης σοβαραί ένδείξεις ότι δυσχέρειαι προεκλήθησαν έκ τής έπενδύσεως είς παγίας έγκαταστάσεις βραχυπροθέσμων πιστώσεων, άντιθέτως πρός τόν σκοπόν διά τόν όποίον αύται προωρίζοντο.

Αί άνωτέρω δυσχέρειαι θά παρέλθουν ίδίως μέ τήν ήδη άρχομένην σημαντικήν αύξησιν τών δαπανών άνασυγκροτήσεως, άλλά καί μέ τήν άναβίωσιν τών ίδιωτικών παραγωγικών έπενδύσεων, ή όποία άναμένεται σαφώς νά έκδηλωθή, έφόσον μάλιστα σημειωθή καί χαλάρωσις τής διεθνούς έντάσεως. Ή αύξησις αύτή τής παραγωγικής δραστηριότητος πάντοτε ένισχύεται καί θά έξακολουθήση ένισχυομένη καί διά τραπεζιτικής πιστοδοτήσεως.

Διευκόλυνσιν τού έπιχειρηματικού κόσμου καί ούσιώδη συμβολήν διά τήν ένίσχυσιν τής οίκονομικής δραστηριότητος άποτελούν τά ήδη λαμβανόμενα μέτρα ύπό τού Ύπουργείου Οίκονομικών διά τόν διακανονισμόν, έντός μακροτέρας προθεσμίας, φορολογικών ύποχρεώσεων έκ παλαιοτέρων χρήσεων.

Η ΠΙΣΤΩΤΙΚΗ ΠΟΛΙΤΙΚΗ

Ή άκολουθουμένη πιστωτική πολιτική σκοπόν έχει τήν διατήρησιν τής συνολικής τραπεζιτικής χρηματοδοτήσεως τής Οίκονομίας έντός τών ύφισταμένων καί δημιουργουμένων δυνατοτήτων αύξήσεως τής παραγωγής.

Μεταξύ τού Ίουνίου τού 1950 καί τού Ίανουαρίου 1951 έσημειώθη αύξησις τής συνολικής πιστοδοτήσεως πρός τήν Οίκονομίαν κατά 700 περίπου δισεκ. δρχ., ήτοι κατά πλέον τού 20 % (έναντι αύξήσεως τών καταθέσεων κατά 120 μόνον δισεκ. δρχ.). Είδικώτερον, κατά τό αύτό χρονικόν διάστημα αί πιστώσεις πρός τήν βιομηχανίαν ηύξήθησαν κατά 95 δισεκ. ή 25 % καί αί πιστώσεις πρός τό έμπόριον κατά 160 δισεκ. ή 16 %. Οί άνωτέρω άριθμοί δεικνύουν ότι καί έάν έτι ληφθή ύπ' όψιν ή ύψωσις τών τιμών κατά τό τελευταίον όκτάμηνον (ή όποία κατά μέσον όρον είνε περίπου 20 %) ή συνολική πραγματική άξία τής πιστοδοτήσεως τής Οίκονομίας καί ίδίως τής βιομηχανίας δέν έμειώθη κατά τήν περίοδον ταύτην. Πρέπει δέ νά σημειωθή ότι έκ τής αύξήσεως τών τιμών δέν δημιουργείται μόνον άνάγκη αύξημένης πιστοδοτήσεως άλλά καί ή δυνατότης ηύξημένων κερδών, είς άς περιπτώσεις διετέθησαν παλαιότερα άποθέματα είς τάς ύψηλοτέρας τιμάς, αί όποίαι έξεδηλώθησαν έναρξις άπό τού παρελθόντος Όκτωβρίου μέ περαιτέρω ύψώσεις κατά τόν Δεκέμβριον. Είνε δέ χαρακτηριστικόν ότι αί άναφερόμεναι δυσχέρειαι διαθέσεως τών άποθεμάτων δέν συνεκράτησαν μέχρι σήμερον τήν ύψωσιν τών τιμών.

Δέον έπίσης νά ληφθή ύπ' όψιν ότι αί έμφανιζόμεναι δυσχέρειαι καί αί άπολύσεις ή άπειλαί άπολύσεως έργατών άκολουθούν μίαν περίοδον άσυνήθως σημαντικών ύπερπωλήσεων χρυσών λιρών έκ μέρους τής Τραπέζης τής Έλλάδος. Κατά τό τετράμηνον άπό τού Νοεμβρίου μέχρι τού τέλους Φεβρουαρίου έπωλήθησαν χρυσαί λίραι άξίας άρκετών έκατοντάδων δισεκ. δρχ. καί περίπου τετραπλάσια τών όσων έπωλήθησαν κατά τούς άντιστοίχους μήνας πρό ένός έτους. Είνε δέ βεβαίως μάλλον πιθανόν τά άνωτέρω ποσά χρυσών λιρών νά άπερροφήθησαν ύπό τών μισθοδίων έργαζομένων καί τών μικροκαλλιεργητών.

Η ΧΡΗΜΑΤΟΔΟΤΗΣΙΣ ΤΗΣ ΑΥΞΗΣΕΩΣ ΤΗΣ ΠΑΡΑΓΩΓΗΣ

Ή άσκουμένη πιστωτική πολιτική προβλέπει, έν πάση περιπτώσει, τήν χρηματοδότησιν τής αύξήσεως τής παραγωγής. Διά τήν είσαγωγήν είδών πρώτης άνάγκης καί πρώτων ύλών έφαρμόζονται σημαντικώς ηύξημένα ποσοστά χρηματοδοτήσεως. Αί έξαγωγαί ένισχύονται καί δι' ούσιωδώς εύρυτέρας πιστοδοτήσεως, ή όποία παρέχεται καί ύπό όρους εύνοϊκωτέρους τών συνήθων. Παρατάσεις έπίσης τών ληγουσών πιστώσεων έγκρίνονται είς άποδεδειγμένως δικαιολογημένας περιπτώσεις μέ πληρωμήν τμήματος έναντι.

Έξ άλλου, ή ποιοτική έπιλογή καί ή παρακολούθησις τής χρησιμοποιήσεως τών χορηγουμένων πιστώσεων βελτιούται σταθερώς διά τού ήδη όργανουμένου έλέγχου τών Τραπεζών είς έφαρμογήν τού προσφάτως δημοσιευθέντος νόμου. Έπιδιώκεται έπίσης ή έξασφάλισις κατά τό δυνατόν έγκαίρου έπιστροφής τών ληγουσών πιστώσεων ώστε έντός τών έκάστοτε έν ίσχύι έπιπέδων χρηματοδοτήσεως νά έξυπηρετώνται συνεχώς νέαι έργασίαι. Αί προσπάθειαι αύται θά έπιτύχουν πλήρως μέ τήν γενικωτέραν έπικράτησιν πνεύματος κατανοήσεως καί είλικρινούς συνεργασίας τών έμπορικών Τραπεζών μετά τής Νομισματικής Έπιτροπής καί τού έκδοτικού μας Ίδρύματος. Μεταξύ τών όργάνων τής πίστεως δέον νά ύφίσταται στενή έπαφή καί ένότης σκοπού πρός έξυπηρέτησιν τού γενικωτέρου συμφέροντος.

Δέον, τέλος, νά σημειωθή καί πάλιν ότι μετά τής άσκουμένης πιστωτικής πολιτικής συνδέεται άναποσπάστως ή προβλεπομένη αύξησις τών δαπανών άνασυγκροτήσεως διά τό έπόμενον τρίμηνον είς έπίπεδα τά όποία ούδέποτε έπετεύχθησαν είς τό παρελθόν.

ΠΟΛΙΤΙΚΗ ΤΙΜΩΝ ΚΑΙ ΔΙΑΝΟΜΑΙ ΔΙΑ ΔΕΛΤΙΟΥ

Είνε δυσχερές νά διατυπώση κανείς προβλέψεις έπί τής μελλοντικής έξελίξεως τών διεθνών τιμών. Τούτο έξαρτάται κατά μέγα μέρος έκ τής έξελίξεως τών διεθνών γεγονότων καί έκ τής έπιτυχίας τών μέτρων, τά όποία ήδη λαμβάνονται πρός καταμερισμόν τών άγαθών, ούτως ώστε νά άποφευχθή ή ύψωσις τών τιμών συνεπεία τής ηύξημένης διεθνούς ζητήσεως. Κατά τάς τελευταίας έβδομάδας σημειούται σταθερότης καί δι' ώρισμένα άγαθά ύφεσις είς τάς διεθνείς τιμάς, καί πρέπει νά έλπίζη τις ότι αί τάσεις αύται δέν θά άνατραπούν. Αί αύξήσεις έξ άλλου τών έσωτερικών τιμών όφείλονται κατά μέγα μέρος είς τάς αύξήσεις τών διεθνών τιμών, αί όποίαι άσκούν σημαντικόν άντίκτυπον είς τήν έλληνικήν Οίκονομίαν λόγω τής μεγάλης έξαρτήσεως αύτής έξ είσαγωγών. Τάς αύξήσεις αύτάς ήκολούθησαν καί αί τιμαί τών έγχωρίως παραγομένων είδών, αί όποίαι κατά ένα μέρος όφείλονται καί είς τήν αύξησιν τών είσοδημάτων λόγω τής πρό μηνών έγκριθείσης αύξήσεως τών μισθών. Όφείλονται έπίσης καί είς έποχιακά αίτια καθώς καί είς τήν αύξησιν τών τάσεων άποθεματοποιήσεως έκ μέρους τών παραγωγών ή έμπόρων. Αί τελευταίαι αύται ένέργειαι ούχί μόνον είνε άδικαιολόγητοι άλλά δημιουργούν καί γενικωτέρας δυσχερείας καί είνε άνάγκη νά πάσης άπόψεως καταδικαστέαι.

Ή Κυβέρνησις άποδίδει έντελώς ίδιαιτέραν σημασίαν είς τήν άναδιοργάνωσιν καί τήν έπέκτασιν τών γενικών διανομών διά δελτίου, αί όποίαι άποτελούν τήν μόνην άσφαλή βάσιν μιάς άποτελεσματικής πολιτικής νομισματικής σταθερότητος καί έλέγχου τής καταναλώσεως. Τά προβλήματα, μέ τά όποία συνδέεται ή προσπάθεια αύτή, είνε πολλά καί δυσχερή καί έξετάζονται ήδη ύπό πάσης πλευράς ύπό μιάς έπί τούτω συσταθείσης έπιτροπής, ή όποία σκοπόν έχει, μεταξύ άλλων, νά έκτιμήση καί τό μέγεθος τών άπαιτουμένων άποθεμάτων διά τήν άσφαλή ύποστήριξιν τών διανομών καί νά έξετάση τά τεχνικά προβλήματα τών άποθηκευτικών χώρων καί τού άλλου όργανωτικού μηχανισμού τών διανομών. Ένέργειαι έγένοντο καί συνεχίζονται διά τήν έξεύρεσιν καί μετάκλησιν έμπειροτεχνών έξ Άγγλίας διά τόν σκοπόν αύτόν καί ήδη είς έξ αύτών άναμένεται.

ΥΠΟΜΝΗΜΑ ΠΡΟΣ ΤΗΝ ΑΜΕΡΙΚΑΝΙΚΗΝ ΑΠΟΣΤΟΛΗΝ

Έλπίζεται ότι ταχέως θά έχη έτοιμασθή ένα πλήρες ύπόμνημα πρός συζήτησιν καί λήψιν άποφάσεων. Ή Άμερικανική Άποστολή έχει φανή καί έπανειλημμένως δηλώσει τήν ύποστήριξίν της είς τήν προσπάθειαν αύτήν, ώς άλλως τε διετυπώθη καί είς τό κοινόν άνακοινωθέν.

Ή συγκράτησις τών τιμών δύναται νά έπιτευχθή μόνον έφ' όσον τά είσοδήματα δύνανται νά έλεγχθούν καί νά συγκρατηθούν είς άντιστοιχίαν πρός τά διαθέσιμα καταναλωτικά άγαθά. Ή προσπάθεια άναδιοργανώσεως τών διανομών διά δελτίου σκοπόν έχει νά έξασφαλίση ώρισμένα βασικά άγαθά είς σταθεράς τιμάς καί όρα άσκεί άμεσον καί έμμεσον σταθεροποιούσαν έπίδρασιν έπί τών τιμών. Βασικήν σημασίαν έχει έπίσης καί ή έξασφάλισις κανονικού ρυθμού είς τάς είσαγωγάς καί είς τούτο άποβλέπει ή συσταθείσα έπιτροπή μεταξύ τών έκπροσώπων τού Ύπουργείου Συντονισμού, τής Διοικήσεως Έξωτερικού Έμπορίου καί τής Άποστολής διά τήν παρακολούθησιν τής έκτελέσεως τού προγράμματος είσαγωγών διά τάς τρεχούσας άνάγκας.

Ή έξασφάλισις σταθερότητος είς τάς τιμάς ίδίως τών βασικών είδών καί άγαθών άγροτικής καταναλώσεως θά έπιτρέψη τήν σταθεροποίησιν τών μισθών καθώς καί τών άγροτικών είσοδημάτων διά τής καταλλήλου ρυθμίσεως τών τιμών άσφαλείας.

ΤΟ ΥΨΗΛΟΝ ΕΠΙΤΟΚΙΟΝ

Τό ύψηλόν έπιτόκιον άποτελεί έκφρασιν τής ύφισταμένης στενότητος άποταμιεύσεων καί τής προτιμήσεως τού Κοινού νά διατηρή τά διαθέσιμά του είς ρευστήν χρήσιν καί συγκεκριμένως είς χρυσάς λίρας. Ή μείωσις τού έπιτοκίου θά ήδύνατο νά έπιδράση έπί τών τιμών εύνοϊκώς έφ' όσον θά συνωδεύετο μέ εύρυτέραν πιστοδότησιν τής Οίκονομίας, πράγμα τό όποίον θά ήτο έπιτρεπτόν μόνον έφ' όσον θά ύφίσταντο ή παραγωγική ίκανότης καί αί πρώται ύλαι καθώς καί ή ύγιής έπιχειρηματική πρωτοβουλία διά τήν έπέκτασιν τής παραγωγικής δραστηριότητος, προϋποθέσεις αί όποίαι θά έπέτρεπον αύξησιν τής παραγωγής καί τής άπασχολήσεως. Δεδομένου ότι λόγω τής γενικωτέρας στενότητος τού παραγωγικού έξοπλισμού καί τών διαθεσίμων πρώτων ύλών, ή αύξησις τής παραγωγής καί τής άπασχολήσεως έχει ώρισμένα όρια, τά όποία βραδέως διευρύνονται, οίαδήποτε μείωσις τού έπιτοκίου θά έσήμαινεν αύξησιν τών περιθωρίων κέρδους, τά όποία καί σήμερον άπολαμβάνουν έπιχειρηματίαι, καί αί έπιδόσεις αύται θά προεκάλουν ένίσχυσιν τών πληθωριστικών τάσεων.

ΕΞΑΓΩΓΑΙ

Αί δυσχέρειαι, τάς όποίας άντιμετωπίζομεν είς τάς έξαγωγάς μας, όφείλονται είς τούς έξής κυρίους λόγους: Πρώτον, είς τόν άποκλεισμόν ένός σημαντικού τμήματος τών προπολεμικών άγορών τών έξαγωγίμων μας προϊόντων. Δεύτερον, είς τήν αύξησιν τού διεθνούς άνταγωνισμού είς τά έλληνικά έξαγώγιμα είδη καί τρίτον, είς τήν σοβαράν έπιδείνωσιν τών όρων τού έξωτερικού μας έμπορίου συνεπεία τής λίαν περιωρισμένης αύξήσεως τών διεθνών τιμών διά τά έξαγώγιμα προϊόντα μας έναντι σημαντικώς ύψηλοτέρας αύξήσεως τών διεθνών τιμών έν γένει καί είδικώτερον τών τιμών τών έν Έλλάδι είσαγομένων προϊόντων. Πλήν τής αύξήσεως καί ή διαφοροποίησις τών έξαγωγών μας διά τής δημιουργίας νέων έξαγωγίμων προϊόντων άποτελεί πρωταρχικήν έπιδίωξιν. Τό γεγονός ότι είς τό παρελθόν έμεθα έξηρτημένοι έκ τής έξαγωγής όλίγων καί ίδίως ένός γεωργικού προϊόντος άπετέλεσε πάντοτε τήν πηγήν σημαντικών δυσχερειών. Βεβαίως αί προσπάθειαι διά τήν αύξησιν τών έξαγωγών τού καπνού μας καί τήν άνάκτησιν τών άγορών τής μέσης Εύρώπης συνεχίζονται καί έντείνονται διά παντός μέσου, ώς είνε γνωστόν.

Προϋπόθεσιν διά τήν αύξησιν τών έξαγωγών μας άποτελεί ή αύξησις τής παραγωγικότητος, ή μείωσις μέ άλλους λόγους τού πραγματικού κόστους τής παραγωγής τών έλληνικών προϊόντων. Προκειμένου περί γεωργικών προϊόντων τούτο σημαίνει ότι δέον νά ληφθούν μέτρα διά τών όποίων θά αύξηθή τό πραγματικόν είσόδημα τής άγροτικής οίκογενείας, είτε διά τής αύξήσεως τών άποδόσεων είτε διά τής έπεκτάσεως τών καλλιεργειών είτε διά τής συγκεντρώσεως τής άγροτικής προσπαθείας καί είς άλλας βιοτεχνικάς ή βιομηχανικάς άπασχολήσεις, αί όποίαι θά δημιουργήσουν νέας πηγάς είσοδήματος. Οί σκοποί αύτοί έπιμελώς λαμβάνονται ύπ' όψιν είς τό ίσχύον καί διευρυνόμενον πρόγραμμα τών έγγειοβελτιωτικών έργων. Ίδιαιτέρως, προκειμένου περί τού σίτου, λαμβάνονται μέτρα περιορισμού τής καλλιεργείας είς τά όλιγώτερον κατάλληλα έδάφη καί τά μέτρα αύτά θά άποτελέσουν προσεχώς τό άντικείμενον νομοθετικής ρυθμίσεως.

Δεδομένου ότι τά άποτελέσματα τών προσπαθειών αύτών δέν δύνανται νά έκδηλωθούν ταχέως, ή συνέχισις τής πολιτικής τών έπιδοτήσεων πρός τό παρόν είνε άναπόφευκτος. Ή λύσις όμως αύτή άποτελεί άναγκαίον κακόν καί δέον μετά μεγίστης φειδούς νά έφαρμόζεται καί μόνον κατόπιν έξαντλητικής έρεύνης τών έξαγωγίμων είδών, τά όποία θά έπιδοτηθούν, καθώς καί τού μεγέθους καί τής διαδικασίας τής έπιδοτήσεως. Είς τούτο άποβλέπει καί ή ληφθείσα άπόφασις, όπως πάσα έπιδότησις έξετάζεται λεπτομερώς καί έγκρίνεται προηγουμένως ύπό τής Έπιτροπής Έξωτερικού Έμπορίου καί τής Νομισματικής Έπιτροπής.

ΣΥΝΕΧΙΣΙΣ ΤΗΣ ΕΠΙΔΟΤΗΣΕΩΣ

Αί προτάσεις τών έμπορικών όργανώσεων διά τήν αύξησιν τών έξαγωγών έτυχον τής ίδιαιτέρας προσοχής τών άρμοδίων ύπηρεσιών καί τής Κυβερνήσεως. Έκ τούτων ή σκέψις τής έκχωρήσεως μέρους τού συναλλάγματος έκ τών έξαγωγών είς τόν έξαγωγέα πρός διάθεσιν είς τήν έλευθέραν άγοράν δι' άποδεικτικού συναλλάγματος πρός χρηματοδότησιν τής είσαγωγής μή άπαραιτήτων είδών, κρίνεται ότι θά ήτο έπικίνδυνος άπό γενικωτέρων άπόψεων καί ότι ύπό τάς παρούσας συνθήκας δέν θά είχε τά έπιδιωκόμενα άποτελέσματα. Άντί τού συστήματος τούτου προκρίνεται άφ' ένός μέν ή συνέχισις τής έπιδοτήσεως τών έξαγωγίμων προϊόντων, ύπό τάς άνωτέρω μνημονευθείσας προϋποθέσεις καί διαδικασίας, άφ' έτέρου δέ ή παράλληλος έπιβολή μιάς είσφοράς έπί είσαγομένων μή άπαραιτήτων είδών, τά όποία, λόγω τής στενότητος αύτών, δύνανται νά πωληθούν καί πωλούνται είς ηύξημένας τιμάς μέ σημαντικά περιθώρια κέρδους. Ή λύσις αύτή ήδη έξετάζεται είς τάς λεπτομερείας της καί πρόκειται είς τό άμέσως προσεχές μέλλον νά έφαρμοσθή.

Μία άλλη σκέψις, συνισταμένη είς τήν λήψιν μέτρων ίνα έπιστρέφωνται δασμολογικαί καί άλλαι έπιβαρύνσεις έπί έγχωρίων βιομηχανοποιημένων είδών, είς περίπτωσιν κατά τήν όποίαν θά έξάγονται, έξετάζεται μετ' ίδιαιτέρας προσοχής.

Τά είδη, τά όποία παρουσιάζουν τάς μεγαλυτέρας δυνατότητας αύξήσεως τής έξαγωγής είς τό προσεχές μέλλον, είνε ίδίως ώρισμέναι κατηγορίαι βιομηχανικών προϊόντων καί μεταλλευμάτων. Είς τά είδη αύτά, ή αύξουσα διεθνής στενότης καί αί ύψώσεις τών τιμών δημιουργούν μείζονα εύχέρειαν διαθέσεως.

ΕΙΣΑΓΩΓΑΙ

Τό άναθεωρηθέν πρόγραμμα είσαγωγών προβλέπει διά τό δεύτερον έξάμηνον πληρωμάς άξίας περίπου 142 έκατομ. δολλ. μέ τήν έλπίδα αύξήσεως τού ποσού αύτού είς 152 έκατ. Έναντι τού άνωτέρου ποσού, κατά τό πρώτον έξάμηνον έγένοντο πληρωμαί 133 έκατ. δολ., όπότε ίσχυε καί ό πίναξ τών έλευθέρως είσαγομένων είδών. Ήδη ή ίσχύς τού πίνακος τούτου άνεστάλη καί τό άναθεωρηθέν πρόγραμμα είσαγωγών προβλέπει περιορισμόν τών είδών δευτερεύουσας σημασίας μέ οίκονομίαν περίπου 30 έκατ. δολλ. έναντι τού προηγουμένου έξαμήνου διά τήν έξασφάλισιν τής είσαγωγής έπαρκών ποσοτήτων βασικών τροφίμων (τών όποίων αί τιμαί ηύξήθησαν κατά πολύ όλιγώτερον τών άλλων είδών) ώς καί βασικών πρώτων ύλών. Ύπό τάς άνωτέρω προϋποθέσεις, παρά τήν γενικήν αύξησιν τών τιμών, ό όγκος τών προβλεπομένων είσαγωγών μέχρι τέλους τού οίκονομικού έτους δύναται νά θεωρηθή έπαρκής διά τήν έξασφάλισιν σταθερότητος είς τάς τιμάς.

Καταβάλλεται έπίσης προσπάθεια, όπως έκπροσωπηθώμεν πλήρως είς τό σύστημα τών διεθνών κατανομών πρώτων ύλών. Ήδη έχουν γίνει αί προβλέψεις διά τάς άνάγκας τής Οίκονομίας μας καί σχετικόν ύπόμνημα έχει άποσταλή είς τήν Ούάσιγκτων, ένώ παραλλήλως γίνονται ένέργειαι όπως αί άνάγκαι τής Έλλάδος ληφθούν έπαρκώς ύπ' όψιν κατά τά διάφορα στάδια τής διαδικασίας κατανομών.

Ή κυρία έπιδίωξις τής Κυβερνήσεως είνε ή διατήρησις χαμηλών καί σταθερών τιμών τών βασικών προϊόντων καί είς τήν προσπάθειαν αύτήν τό ήδη ίσχύον πρόγραμμα είσαγωγών παρέχει έπαρκείς έγγυήσεις. Διατηρείται δέ πάντοτε ή δυνατότης έπανεξετάσεως καί άναπροσαρμογής μετά τής Άποστολής, έφ' όσον αί συνθήκαι θά τό έπιβάλλουν.

Τέλος, πέραν τού ποσού τών 142 ή 152 έκατομ. δολλ., τό όποίον άντιπροσωπεύει προβλεπομένας πληρωμάς κατά τό δεύτερον έξάμηνον δι' άγαθά τρεχούσης καταναλώσεως, θά πραγματοποιηθούν καί είσαγωγαί άγαθών προοριζομένων διά τόν στρατόν χρηματοδοτουμένων έκ τής στρατιωτικής βοηθείας. Τά άγαθά αύτά περιλαμβάνουν πρώτας ύλας καί τρόφιμα διά στρατιωτικάς άνάγκας, τά όποία όμως ταυτοχρόνως ένισχύουν τόν συνολικόν έφοδιασμόν τής χώρας.

Ἐὰν δοθῆ εἰς τὴν Ἑλλάδα κονδύλιον βοηθείας 230—235 ἑκατομμυρίων δολλαρίων, τὸ ἀποτέλεσμα θὰ εἶναι μία τάσις διαιωνίσεως τῆς σημερινῆς μὴ ἱκανοποιητικῆς καταστάσεως. Θὰ ὑπάρξουν τότε ὀλιγώτεραι πιθανότητες ἐργασίας εἰς ἐποχὴν ποὺ θὰ χρειάζονται περισσότεραι.

3. *Ἡ ἐνίσχυσις τῆς βιοτεχνίας:* Διὰ χώραν πυκνοκατοικημένην, γεωργικῶς ἀσφυκτιοῦσαν, καὶ βιομηχανικῶς ὀλίγον ἀνεπτυγμένην, ὅπως εἶναι ἡ Ἑλλὰς παρουσιάζει ἐξαιρετικὸν ἐνδιαφέρον ἡ ἀνάπτυξις τῆς βιοτεχνίας καὶ οἰκοτεχνίας. Ἑκατοντάδες χιλιάδων οἰκογενειῶν προσπορίζονται ἐξ αὐτῆς ἐν ὅλῳ ἢ ἐν μέρει τὰ πρὸς τὸ ζῆν. Δι' αὐτὸν τὸν λόγον θὰ παρακολουθηθῆ μὲ ἰδιαίτερον ἐνδιαφέρον ἡ ἀρχομένη ὡς ἀναφέρεται εἰς ἄλλην σελίδα, προσπάθεια τοῦ κράτους διὰ τὴν ἐνίσχυσιν τῆς οἰκοτεχνίας.

ΑΝΑΓΚΑΙ ΚΑΙ ΠΡΟΟΠΤΙΚΗ ΤΗΣ ΕΛΛΗΝΙΚΗΣ ΑΝΑΣΥΓΚΡΟΤΗΣΕΩΣ

Δημοσιεύομεν κατωτέρω μίαν σπουδαίαν ἔκθεσιν διὰ τὰς βραχυπροθέσμους καὶ μακροπροθέσμους ἀνάγκας τῆς ἑλληνικῆς ἀνασυγκροτήσεως. Τὰ ἐν αὐτῇ στοιχεῖα ἀπετέλεσαν μίαν ἐκ τῶν βάσεων τοῦ ὑπομνήματος τῆς κυβερνήσεως πρὸς τὸν Ἀμερικανὸν ὑπουργὸν τῶν Οἰκονομικῶν κ. Σνάϊντερ.

Μὲ βάσιν τὰ ἀποτελέσματα τοῦ ἔτους 1948-49, ἡ ἔκθεσις δικαιολογεῖ τὸ ἑλληνικὸν αἴτημα διὰ κονδύλιον βοηθείας ἐκ 308,5 ἑκατομμυρίων δολλαρίων κατὰ τὸ 1949-50. Ἀποδεικνύει ἀκολούθως ὅτι καὶ μὲ βοήθειαν ἐπὶ τοιαύτης κλίμακος, δὲν θὰ ἐπιτευχθῆ ἡ συμπλήρωσις τοῦ τετραετοῦς προγράμματος ἀνασυγκροτήσεως μέχρι τοῦ 1951-52.

Α. Τὸ πρόγραμμα 1948-49

1. Κατὰ τὰς ἀρχὰς τοῦ 1948-49 ἡ Ἑλλὰς κληθεῖσα νὰ ὑποβάλη Σχέδιον Ἀνορθώσεως τῆς οἰκονομίας της, ὑπέβαλε σχέδιον ἑνὸς ἔτους, ὡς τμῆμα τετραετοῦς προγράμματος ἀνορθώσεως. Τὸ σχέδιον τοῦτο κατόπιν τῆς γνωματεύσεως τοῦ ΟΕΟΣ καὶ τῆς ΔΟΣ Οὐάσιγκτων ἔλαβε τὴν ἑξῆς τελικὴν μορφήν:

Ἰσοζύγιον ἐξωτερικῶν πληρωμῶν 1948-49
(εἰς ἑκατομμύρια δολλαρίων)

Εἰσαγωγαὶ FOB		315,1
Ἐξαγωγαί	101,5	
Καθαροὶ ἄδηλοι πόροι	6,2	
Κίνησις κεφαλαίων	4,8	
Σύνολον ἐσόδων		102,9
Ἔλλειμμα		212,2
Ἐγκριθεῖσα βοήθεια ΕΠΑ		211,6
Ἀκάλυπτον ἔλλειμμα		0,6

Ἡ κατανομὴ δὲ τῆς βοηθείας, προεβλέπετο νὰ εἶναι ἡ ἑξῆς:

Κατανομὴ βοηθείας ΕΠΑ οἰκον. ἔτους 1948-49
(εἰς ἑκατομμύρια δολλαρίων)

Ἄμεσος βοήθεια	144,8
Ἔμμεσος βοήθεια	66,8
Σύνολον	211,6

2. Εἰς τὴν πραγματικότητα τὸ πρόγραμμα πρέπει νὰ ἐξετασθῆ ὡς πρόγραμμα 15 μηνῶν μαζὺ μὲ τὴν προκαταβολὴν 50 ἑκ. δολλ. τοῦ τριμήνου Ἀπριλίου-Ἰουνίου 1948 τῆς ὁποίας τμῆμα 22 ἑκ. δολλ. ἐχρησιμοποιήθη κατὰ τὸ τρίμηνον καὶ τμῆμα 28 ἑκ. δολλ. μετεφέρθη εἰς τὸ 12μηνον Ἰουλίου 48-Ἰουνίου 49.

Σύνολον βοηθείας ΕΠΑ
Ἀπὸ 1ης Ἀπριλίου 1948 μέχρι 30 Ἰουνίου 1949
(ἑκατομμ. δολλαρίων)

Βοήθεια 1948-49	211,6
Βοήθεια Ἀπριλίου-Ἰουνίου 1948	50.-
Σύνολον	261,6

3. Ἡ χρησιμοποίησις τῆς βοηθείας προεβλέπετο νὰ γίνη δι' εἰσαγωγὴν ἀγαθῶν τοῦ προγράμματος ἀνασυγκροτήσεως καὶ πρὸς κάλυψιν τῶν τρεχουσῶν ἀναγκῶν τῆς χώρας ὡς ὁ κατωτέρω πίναξ:

Χρησιμοποίησις βοηθείας 1948-49
(εἰς ἑκατομμ. δολλαρίων)

Ἀνασυγκρότησις	98,8
Τρέχουσαι ἀνάγκαι	162,8
Σύνολον	261,6

4. Ἐπὶ τῇ βάσει τῆς βοηθείας, τῆς ἐγκριθείσης συμφώνως πρὸς τὸ ἀνωτέρω πρόγραμμα καὶ ἡ ὁποία ἀνήρχετο συνολικῶς διὰ περίοδον 15 μηνῶν, εἰς 261,6 ἑκατομμύρια δολλαρίων, συνετάχθη πρόγραμμα Ἀνασυγκροτήσεως προβλέπον δαπάνην 98,8 ἑκατομμ. δολλαρίων διὰ κεφαλαιουχικὰ ἀγαθὰ καὶ 100,3 ἑκατομμυρίων δολλαρίων ἤτοι 1003,6 δισεκατομμυρίων δραχμῶν, διὰ δαπάνας ἐσωτερικοῦ, καθὼς καὶ δαπάνας 50 ἑκατομμ. δολλαρίων, ἤτοι 500 δισεκατομμ. δραχμῶν, δι' ἐνίσχυσιν τοῦ προϋπολογισμοῦ, πρὸς ἀντιμετώπισιν τῶν ἐκ τοῦ πολέμου προσθέτων δημοσιονομικῶν ἀναγκῶν.

5. Οὕτως ἡ χρησιμοποίησις τοῦ προϊόντος ἐκ τῆς πωλήσεως τῶν καταναλωτικῶν ἀγαθῶν, (πρὸς 10.000 δραχμὰς τὸ δολλάριον), ἤτοι συνολικῶς 1.628 δισεκατομμυρίων δραχμῶν, προεβλέπετο νὰ γίνη κατὰ τὸν ἑξῆς τρόπον:

Χρησιμοποίησις δραχμῶν βοηθείας 1948-49
(δισεκατομμ. δραχμῶν)

Ἀνασυγκρότησις	1.003,6
Δαπάναι διοικήσεως ΑΔΟΣ	60.-
Ἐνίσχυσις προϋπολογισμοῦ διὰ πολεμικὰς δαπάνας	500.-
Διαθέσιμα	64,4
Σύνολον	1.628.-

6. Κατὰ τοὺς χειμερινοὺς μῆνας τοῦ ἔτους 1948 καὶ δὴ περὶ τὸ τέλος πλέον τοῦ ἔτους ἀπεδείχθη ὅτι δὲν θὰ ἦτο δυνατὸν νὰ περατωθοῦν, ἢ νὰ εἰσέλθουν εἰς εὐνοϊκωτέραν φάσιν, αἱ στρατιωτικαὶ ἐπιχειρήσεις μέχρι τοῦ Δεκεμβρίου 1948, ὡς ἀρχικῶς προεβλέφθη. Βάσει τῆς εὐνοϊκῆς αὐτῆς προβλέψεως αἱ στρατιωτικαὶ δαπάναι εἶχον ὑπολογισθῆ κατὰ τὴν διαμόρφωσιν τοῦ προϋπολογισμοῦ διὰ τὸ δεύτερον ἥμισυ τοῦ οἰκονομικοῦ ἔτους μειωμέναι κατὰ 25% καὶ αἱ ἔμμεσοι πολεμικαὶ δαπάναι ἦτοι τῶν ἀνταρτοπλήκτων μειωμέναι κατὰ 50%.

Ὅτε ἀπεδείχθη τὸν Δεκέμβριον 1948 ἡ ἀδυναμία περιστολῆς δαπανῶν λόγῳ μὴ τερματισμοῦ τοῦ πολέμου, ἠναγκάσθη ἡ Κυβέρνησις ἐν συμφωνίᾳ μετὰ τῆς ΑΔΟΣ νὰ ἀναθεωρήση τὸ Πρόγραμμα, μειοῦσα τὰ κεφαλαιουχικὰ ἀγαθὰ κατὰ 36 ἑκατομ. δολλαρίων καὶ τὰς δαπάνας εἰς δραχμὰς διὰ

[19.1]

9.4.51

«ΠΟΛΙΤΙΚΟΣ» - Ο

ΜΑΣ ΚΥΒΕΡΝΟΥΝ ΠΡΟΔΟΤΑΙ!

ΑΡΘΡΟΝ ΤΟΥ Κ. ΕΥΣ. Γ. ΚΟΥΛΟΥΜΒΑΚΗ

Ἐρωτῶμεν ὅλους τοὺς τιμίους Ἕλληνας:

—Εἶνε ἢ δὲν εἶνε ἀληθὲς ὅτι ὅλοι συνεταράχθημεν, ὅταν διωρίσθη Γενικὸς Γραμματεὺς τοῦ Ὑπουργείου τῆς Παιδείας καὶ Θρησκευμάτων ὁ ΠΑΠΑΝΟΥΤΣΟΣ;

Διατί; Διότι ὁ Παπανοῦτσος εἶνε μαλλιαρομάλλιαρος. Καὶ διήρκεσεν ἡ πανεθνικὴ διαταραχὴ ἐπὶ μῆνας. Καὶ ποῖον ἦτο τὸ τελικὸν μετὰ μῆνας ἀποτέλεσμα; Ἀκούσατε Ἕλληνες ΑΣΤΟΙ, ἰδίως ὅσοι ἀναγινώσκετε ἀναφανδὸν εἰς τὰ καταστήματά σας καὶ εἰς καφενεῖα ἐφημερίδας — ὄργανα τοῦ Μαλλιαρισμοῦ, δηλαδὴ καὶ τοῦ Κομμουνισμοῦ!

—Ἀντὶ τοῦ Παπανούτσου διωρίσθη ὁ ἀξιοπρεπὴς μὲν καὶ φρόνιμος — καθὼς καὶ ὁ Δελμοῦζος — ἀλλὰ ἐξ ἴσου μὲ τὸν Παπανοῦτσον μαλλιαρὸς κ. Παρασκευόπουλος.

— Ἀντὶ τοῦ Ἀθανασιάδη Νόβα διωρίσθη Ὑφυπουργὸς μὲν ὁ ἀποδεδειγμένος καὶ ἐνώπιον κινδύνων πατριώτης ἀπὸ ἐτῶν, ἀλλὰ καὶ μαλλιαρομάλλιαρος κ. Μόδης. Ὑπουργὸς δὲ — κατὰ τὴν περίεργον τοῦ κ. Μόδη ἀνοχὴν — ὁ κ. Μπουρμπουλήθρας ὁ λεγόμενος Παπανδρέου, ὁ δέκα ἑκατομμύρια φορὰς χειρότερος τοῦ Ζαχαριάδη καὶ διότι ὑποκρυπτόμενος, ὑπὸ φλυαρίας καὶ πολυλογίας, εἶνε κομμουνιστικώτατος καὶ γλωσσικῶς ὀπαδὸς τῆς χειροτέρας μαλλιαρωσύνης, τὴν ὁποίαν προάγει ἀνέκαθεν ὡς Ὑπουργὸς ἑκάστοτε!

—Καὶ διωρίσθη Διευθυντὴς τοῦ Ἐθνικοῦ Θεάτρου εἰς Κύριος Θεοτοκᾶς, ὅστις καὶ συχνὰ δημοσιεύει εἰς τὴν «Καθημερινὴν» ἄρθρα φιλολογικὰ ἀσυνάρτητα καὶ ἀκατανόητα, μαλλιαρομάλλιαρα, φυσικὰ μετὰ τοῦ Παπανδρέου καλλιεργοῦντες ἢ μᾶλλον διασφαλίζοντες τὴν μεταβολὴν τοῦ «Ἐθνικοῦ Θεάτρου» εἰς «Ἀντεθνικὴν Κομμούναν», ὡς τὸ εἶχε κατορθώσει ὁ Παπανδρέου ὡς Ὑπουργὸς καὶ ἄλλοτε!

— Καὶ ἀνεκοινώθη ἤδη, ὅτι παρασκευάζεται ΠΡΟΓΡΑΜΜΑ (!!) Ὀργανισμοῦ Ἐκπαιδεύσεως εἰς σχολεῖα ἀνώτερα καὶ κατώτερα εἰς μαλλιαρὸν περιεχόμενον ἐκπαιδευτικὸν — μέχρι τελείας καταργήσεως τῆς διδασκαλίας τῶν Ἀρχαίων Ἑλλήνων συγγραφέων, ἀντικαθιστωμένων ὑπὸ βιβλίων, κακῶς ὀνομαζομένων βιβλίων, συγγραφέντων ὑπὸ τῶν σημερινῶν «λογοτέχνηδων (!)», ἀγραμμάτων καὶ μωρῶν μαθητῶν τῆς 1ης ἢ 2ας τάξεως τοῦ Γυμνασίου πολλῶν ἐξ αὐτῶν! Αὐτὰ καὶ χειρότερα, Κύριοι ΑΣΤΟΙ, πρέπει νὰ ἀναμένετε ἀπὸ τὸν Κύριον Μπουρμπουλήθραν Παπανδρέου, ὁρμῶντα ἀκαθέκτως, ἀφοῦ, Κύριοι, θεωρεῖτε αὐτὸν καὶ ὡς ῥήτορα, ἕνα φλύαρον αὐτὸν ἄνθρωπον ἀμαθέστατον!

Ἀλλὰ ἐξηγοῦμεν διατί ὠνομάσαμεν «ὄργανα τοῦ Μαλλιαρισμοῦ» μερικὰς ἐφημερίδας, τὰς ὁποίας ἐπιδεικτικῶς εἰς καφενεῖα ἀναγινώσκουν ΑΣΤΟΙ, ἔμποροι, βιομήχανοι, καθηγηταί, δικηγόροι, ἰατροί, μηχανικοί, παντὸς εἴδους ἐπιστήμονες! Ἔχομεν ἐνώπιόν μας ἐφημερίδα εἰς ἄρθρον τῆς ὁποίας ἀναγινώσκομεν τὴν λέξιν «ἀπέραντην» καὶ τὴν λέξιν «εἰλίσσετο!». Ἀκούσατε καὶ κἄτι ἄλλο παραδείγματος χάριν: ἐδιδάχθημεν ἡμεῖς οἱ πρεσβύτεροι ὅλοι εἰς τὴν τελευταίαν πάντως τάξιν τοῦ Δημοτικοῦ Σχολείου, ὅτι κατὰ κανόνα τῆς Γραμματικῆς μας σαφῆ, «ὅταν ἡ λήγουσα εἶνε μακρὰ ἡ προπαραλήγουσα δὲν τονίζεται». Ἐν τούτοις ἐκδίδονται ἐν Ἀθήναις δύο ἐφημερίδες, αἱ ὁποῖαι, ἐναντίον καὶ τοῦ ἄρθρου 107 τοῦ Συντάγματος, ἔχουν καταργήσει καὶ τὸν κανόνα τοῦτον τῆς Γραμματικῆς μας. Διότι συστηματικώτατα γράφουν «ἀνόητη», «ἀκατάστατη», «ἀσυνάρτητη», «ἀπόλυτη», οὐδέποτε, οὐδέποτε, ΟΥΔΕΠΟΤΕ τηροῦσαι τὸν κανόνα!

Καὶ τώρα, Κύριοι ΑΣΤΟΙ, ἐθνικόφρονες πιστοί, πρέπει νὰ ἐννοήσητε καὶ νὰ συναισθανθῆτε διατί θέλουν καὶ ἐπιμένουν οἱ Κουκουέδες νὰ εἶνε τὸ Στοιχειῶδες Σχολεῖόν μας ΕΞΑΤΑΞΙΟΝ. Διατί; Διὰ νὰ ἐξοικειοῦται τὸ μέγιστον μέρος τοῦ πληθυσμοῦ μας μὲ τὸν γλωσσικὸν μαλλιαρισμόν, νὰ ἐξοικειοῦνται ἀναποτρέπτως ἀπὸ τοῦ πρώτου σχολείου καὶ ὅσοι θὰ ἐκπαιδευθοῦν καὶ εἰς ἀνώτερα Σχολεῖα. Δὲν γράφουν δυστυχῶς, δὲν γράφουν τώρα, ὡς ἡμεῖς ἄλλοτε ἀριστερὰ μὲν κείμενον Ἀρχαίου συγγραφέως, δεξιὰ δὲ ἐξήγησιν, ὁ δὲ Ἑλληνοδιδάσκαλος εἰς τὰ Σχολαρχεῖα καὶ ὁ καθηγητὴς εἰς τὰ Γυμνάσια παρελάμβανε τὰ γραπτὰ αὐτὰ ὅλων τῶν μαθητῶν τῆς Τάξεως καὶ τοιουτοτρόπως ἐβαθμολόγει ἀλλὰ καὶ ἐδίδασκεν αὐτούς. Τώρα; Εἴδομεν πρὸ ἑνὸς ἔτους μίαν ἐπιστολὴν μαθητοῦ τῆς τρίτης Τάξεως Γυμνασίου εἰς τὴν ὁποίαν ἐγράφετο «ἐπηθημο!!!».

Καὶ ἐπαναλαμβάνομεν καὶ σήμερον: κατὰ κανόνα ψυχολογικόν, ἀδιαμφισβήτητον, ἐκ τοῦ τρόπου τῆς ἐκφράσεως πολὺ ἐξαρτᾶται ἡ σκέψις, δηλαδὴ ὁ νοῦς, ἀπὸ δὲ τοῦ νοῦ πολὺ ἐξαρτᾶται ὁ χαρακτήρ. Ἀλλὰ καὶ κἄτι ἄλλο Ἑλληνικώτατον καὶ σπουδαιότατον, τὸ ἀντίθετον Ἀντεθνικώτατον καὶ Χυδαιότατον: εἶνε ἀπαραίτητον νὰ ἐξοικειωθῇ καὶ ὁ νοῦς καὶ ἡ ψυχὴ ἐν γένει τοῦ Ἕλληνος μὲ τὴν ἐθνικήν του Ἱστορίαν, ἥτις βεβαιότατα διδάσκεται ὑπὸ τῶν Μεγάλων Συγγραφέων μας, οἵτινες διεφώτισαν τὴν Πατρίδα μας εἰς ὅλην τὴν Ἱστορίαν της καὶ ἐδίδαξαν ὅλην τὴν Ἀνθρωπότητα. Ποῖος λοιπὸν δὲν ἀντιλαμβάνεται πόση θὰ εἶνε ἡ πνευματικὴ καὶ ἠθικὴ κατάπτωσις τοῦ Ἔθνους μας, ὅλου τοῦ Λαοῦ, ἐὰν ἐξακολουθήσῃ αὐτὴ ἡ μαλλιαρομαλλιαρὴ καταφρόνησις καὶ παραμέλησις τῶν Μεγάλων Διδασκάλων ἐκείνων ὅλης τῆς Ἀνθρωπότητος, ἀφοῦ θὰ ἐξαφανισθῇ ἀπὸ τὰς ψυχὰς τῆς Ἑλληνικῆς Νεότητος ἡ συνειδητῶς ὑπερήφανος σκέψις καὶ συναίσθησις ὅτι ἔχομεν μίαν γλῶσσαν μὲ τὸ περιεχόμενόν της τὸ ἀνώτερον ὑπὸ πάσας τὰς ἐπόψεις τοῦ ἀνθρωπίνου βίου καὶ προορισμοῦ; Μὲ αὐτοὺς τοὺς ψυχολογικοὺς κανόνας διαπλάσσονται παμπονήρως οἱ Ἡγέται τοῦ Κομμουνισμοῦ καὶ διὰ τοῦτο οἱ ἐξ αὐτῶν ἀναλαβόντες τὴν ἐξολόθρευσιν τῆς Ἑλλάδος ὁμιλοῦν, γράφουν, προπαγανδίζουν λυσσωδῶς τὸν Μαλλιαρισμόν. Καὶ διὰ τοῦτο λέγομεν ἡμεῖς ἀδιστάκτως εἰς τὸν τίτλον τοῦ παρόντος ἄρθρου μας «ΜΑΣ ΚΥΒΕΡΝΟΥΝ ΠΡΟΔΟΤΑΙ». Δὲν ἐξετάζομεν τὰς ἀντιλήψεις καὶ τὰς προθέσεις των — ἐκτιμῶμεν πολλοὺς ἐξ αὐτῶν Κύριε Στεφ. Στεφανόπουλε, Κύριε Παν. Κανελλόπουλε — ἀλλὰ πρὸ παντὸς μᾶς ἐνδιαφέρει τὸ ἀποτέλεσμα εἰς τὴν πραγματικότητα. Τὸ ἔχομεν δὲ ὑπ' ὄψει καὶ τὸ τεράστιον σφάλμα — ἁμάρτημα τοῦ ΕΛΕΥΘΕΡΙΟΥ ΒΕΝΙΖΕΛΟΥ, ἀλλ' ἀκριβῶς διὰ τοῦτο ἐποθήσαμεν καὶ ποθοῦμεν καὶ συνιστῶμεν καὶ συμβουλεύομεν καὶ τονίζομεν, ὅπως ὁ Πρωθυπουργὸς καὶ ἐνάρετος υἱός του ἐξαφανίσῃ τὸ φρικτὸν ἐκεῖνο σφάλμα καὶ ἀποκαταστήσῃ τὴν ΕΛΛΗΝΙΚΗΝ ΕΚΠΑΙΔΕΥΣΙΝ πρὸς συνέχισιν τῆς Ἱστορίας μας εἰς πίστιν θρησκευτικήν, εἰς ἀφοσίωσιν πατριωτικήν, εἰς Ἱστορίαν καθηκόντων καὶ γενικωτάτου προορισμοῦ ὑψηλῆς καὶ παγίας ἐκτελέσεως. Ναί, Κύριε Πρωθυπουργέ, ἡ ἀπόκτησις τῆς Θεσσαλονίκης εἶνε κατὰ 100 ἐπὶ τοῖς 100 κατόρθωμα τοῦ Πατρός σας, ἀλλὰ καὶ ὁ σημερινὸς κίνδυνος ὅλης τῆς Πατρίδος μας κυρίαν αἰτίαν θὰ ἔχῃ τὸν ἄτιμον τῆς ΕΚΠΑΙΔΕΥΣΕΩΣ τῆς Νεολαίας μας Μαλλιαρισμόν. Ὁ Μπουρμπουλήθρας Γεώργιος Παπανδρέου, Κύριε Σοφ. Βενιζέλε, σημαίνει ΠΡΟΔΟΣΙΑΝ, ἡ δὲ προνομιακὴ καὶ εἰς τὰ σχολεῖα, ἡ ἀπειλὴ τώρα, χρησιμοποιήσεως τῶν γνωστῶν «λογοτέχνηδων» ὑπὸ τὴν περίεργον ἢ μᾶλλον ἀνίερον προεδρίαν τοῦ ἀνθρωπίσκου, ὅστις καλεῖται Κωστάκης Τσᾶτσος, παρασκευάζουν τὴν κηδείαν τῆς Πατρίδος μας.

ΕΥΣ. Γ. ΚΟΥΛΟΥΜΒΑΚΗΣ

Ἡ Ἑλλὰς ὑπερεξήντλησε τὴν ἔμμεσον βοήθειαν

Η ΠΡΟΟΔΕΥΤΙΚΗ ΧΡΗΣΙΜΟΠΟΙΗΣΙΣ ΤΩΝ ΤΡΑΒΗΚΤΙΚΩΝ ΔΙΚΑΙΩΜΑΤΩΝ ΜΑΣ

Α/Α	ΠΑΡΕΧΟΥΣΑΙ ΧΩΡΑΙ	ΗΜΕΡΟΜΗΝΙΑ Ὑπογραφῆς Συμβάσεως	ΗΜΕΡΟΜΗΝΙΑ Ἐνάρξεως κινήσεως λ/σμοῦ	ΤΡΑΒΗΚΤΙΚΑ ΔΙΚΑΙΩΜΑΤΑ εἰς $ Η. Π. Α.	ΧΡΗΣΙΜΟΠΟΙΗΘΕΝΤΑ ΠΟΣΑ ΜΕΧΡΙ: 31.10.48	30.11.48	31.12.48	31.1.49	28.2.49
1	Ἀγγλία	16.10.48	Ν/βριος	10.000.000		2.857.000	4.643.000	7.500.000	7.500.000
2	Αὐστρία . . .	14. 1.49 / 23. 2.49	Δ/βριος	400.000				—	—
3	Βέλγιον	27.12.48	Μάρτιος	13.000.000				1.140.000	3.221.000
4	Γαλλία	10.12.48	Ν/βριος	5.000.000		45.000	1.150.000	3.671.000	3.671.000
5	Δανία	25. 2.49	Μάρτιος	2.000.000					
6	Ἰταλία	13. 4.49	Ἰούνιος	7.000.000					
7	Νορβηγία . . .	12. 3.49	Μάρτιος	2.000.000					
8	Ὁλλανδία . . .	25. 1.49	Φ/ριος	5.000.000					317.000
9	Σουηδία . . .	21. 3.49	Ν/βριος	5.000.000		609.000	380.000	1.383.000	1.383.000
10	Τουρκία . . .	2. 4.49	Ἀπρίλιος	12.300.000					
11	Τριζωνία . . .	1. 1.49 / 16. 3.49	Ὀκτώβριος	4.400.000	545.000	821.000	200.000	3.193.000	3.280.000
12	Σύνολον			66.100.000	545.000	4.332.000	6.373.000	16.887.000	19.372.000
13	Πρόσθετος βοήθεια Ἀγγλίας			14.000.000					
14	Σύνολον			80.100.000					
15	Συνολικῶς διαθέσιμα τραβηκτικὰ δικαιώματα κατὰ τὸ τέλος ἑκάστου μηνὸς βάσει τῶν ἑκάστοτε ὑπογραφομένων Συμβάσεων				10.000.000	10.000.000	28.000.000	33.000.000	35.400.000
16	Ἑκατοστιαία σχέσις πραγματοποιήσεως πρὸς διαθέσιμα				5,5%	43,3%	22,8%	51,1%	54,7%

Α/Α	ΠΑΡΕΧΟΥΣΑΙ ΧΩΡΑΙ	ΗΜΕΡΟΜΗΝΙΑ Ὑπογραφῆς Συμβάσεως	ΗΜΕΡΟΜΗΝΙΑ Ἐνάρξεως κινήσεως λ/σμοῦ	ΤΡΑΒΗΚΤΙΚΑ ΔΙΚΑΙΩΜΑΤΑ εἰς $ Η. Π. Α.	ΧΡΗΣΙΜΟΠΟΙΗΘΕΝΤΑ ΠΟΣΑ ΜΕΧΡΙ: 31.3.49	30.4.49	31.5.49	30.6.49	Ἀχρησιμοποίητα ὑπόλοιπα 30.6.49
1	Ἀγγλία	16.10.48	Ν/βριος	10.000.000	7.500.000	10.000.000	10.000.000	10.000.000	
2	Αὐστρία . . .	14. 1.49 / 23. 2.49	Δ/βριος	400.000		—	44.000	400.000	
3	Βέλγιον	27.12.48	Μάρτιος	13.000.000	6.594.000	10.379.000	10.379.000	13.000.000	
4	Γαλλία . . .	10.12.48	Ν/βριος	5.000.000	3.671.000	4.026.000	5.000.000	5.000.000	
5	Δανία	25. 2.49	Μάρτιος	2.000.000	153.000	315.000	507.000	2.000.000	
6	Ἰταλία	13. 4.49	Ἰούνιος	7.000.000			908.000	3.054.000	3.946.000*
7	Νορβηγία . . .	12. 3.49	Μάρτιος	2.000.000	1.000	1.000	68.000	2.000.000	
8	Ὁλλανδία . . .	25. 1.49	Φ/ριος	5.000.000	762.000	1.187.000	2.090.000	5.000.000	
9	Σουηδία . . .	21. 3.49	Ν/βριος	5.000.000	1.525.000	1.734.000	2.915.000	5.000.000	
10	Τουρκία . . .	2. 4.49	Ἀπρίλιος	12.300.000	—	911.000	2.845.000	12.300.000	
11	Τριζωνία . . .	1. 1.49 / 16. 3.49	Ὀκτώβριος	4.400.000	3.300.000	4.400.000	4.400.000	4.400.000	
12	Σύνολον			66.100.000	23.506.000	32.953.000	39.156.000	62.154.000	3.946.000
13	Πρόσθετος βοήθεια Ἀγγλίας			14.000.000				14.000.000	
14	Σύνολον			80.100.000				76.154.000	
15	Συνολικῶς διαθέσιμα τραβηκτικὰ δικαιώματα κατὰ τὸ τέλος ἑκάστου μηνὸς βάσει τῶν ἑκάστοτε ὑπογραφομένων Συμβάσεων				46.800.000	66.100.000	66.100.000	80.100.000	
16	Ἑκατοστιαία σχέσις πραγματοποιήσεως πρὸς διαθέσιμα				50,2%	49,8%	59,1%	95,1%	

* Ἐκ τῶν τραβηκτικῶν δικαιωμάτων ἐκ τῆς Ἰταλίας ἀπέμεινε τῇ 30.6.49 ποσὸν $ 3.946.000. Τοῦτο θὰ μειωθῇ

[20.1]
9-4-91

ΕΘΝΟΣ - 37

Η ΓΕΡΜΑΝΙΑ ΘΑ ΕΚΤΕΛΕΣΗ ΕΙΣ ΑΚΕΡΑΙΟΝ ΤΑΣ ΥΠΟΧΡΕΩΣΕΙΣ ΤΗΣ ΕΝΑΝΤΙ ΤΗΣ ΕΛΛΑΔΟΣ

ΔΙΑΒΕΒΑΙΩΣΕΙΣ ΠΡΟΣ ΤΟΝ κ. ΠΑΠΑΝΔΡΕΟΥ

ΗΑΓΟΡΑ 10.000 ΤΟΝΝΩΝ ΕΛΛΗΝΙΚΩΝ ΚΑΠΝΩΝ

ΤΟΥ ΑΠΕΣΤΑΛΜΕΝΟΥ ΣΥΝΕΡΓΑΤΟΥ ΜΑΣ κ. Γ. ΣΚΟΥΡΑ

ΠΑΡΙΣΙΟΙ, 9 Ἀπριλίου. — Τὸ ἀποτέλεσμα τῶν ἀλλεπαλλήλων συνεδριάσεων τοῦ Συμβουλίου τῶν Ὑπουργῶν τῆς Εὐρωπαϊκῆς Ἑνώσεως ὑπῆρξεν ἡ ἀναστολὴ τῶν εἰσαγωγῶν τῆς Γερμανίας.

Κατὰ τὴν συνεδρίασιν τοῦ Σαββάτου ἐνεκρίθη ἀπόφασις ἀπαγορεύουσα ἐπὶ δίμηνον τὰς γερμανικὰς εἰσαγωγάς. Ταυτοχρόνως ὅμως ἀπεφασίσθη ὅπως γίνῃ ἐξαίρεσις δι' ἓξ χώρας, μεταξὺ τῶν ὁποίων συγκαταλέγεται καὶ ἡ Ἑλλάς.

Πρὸς τὸν σκοπὸν τοῦτον κατηρτίσθη τριμελὴς ἐπιτροπή, ἡ ὁποία θὰ μελετήσῃ τὴν εἰδικὴν κατάστασιν ἑκάστης παθητικῆς χώρας καὶ θὰ λάβῃ ἀποφάσεις πρὸς παροχὴν κατ' ἐξαίρεσιν ἀδείας εἰσαγωγῶν.

Μὲ τὰ μέλη τῆς τριμελοῦς ἐπιτροπῆς ἐπεκοινώνησεν ἤδη ὁ κ. Παπανδρέου, ἐπιδώσας καὶ εἰδικὸν ὑπόμνημα εἰς τὸ ὁποῖον ἀναλύεται ἡ περίπτωσις τῆς Ἑλλάδος.

Ὁ κ. Παπανδρέου, τὸν ὁποῖον ἠρώτησα διὰ τὰς ἐν προκειμένῳ προβλέψεις του, προέβη εἰς τὴν ἀκόλουθον δήλωσιν:

«Ὑπερασπίζομεν μὲ ὅσην δύναμιν ἔχομεν τὰ δίκαια τῆς Πατρίδος μας, ἀλλὰ δὲν δύναμαι νὰ προβῶ εἰς καμμίαν πρόβλεψιν.»

ΤΗΛΕΓΡΑΜΜΑ ΤΟΥ κ. ΒΕΝΙΖΕΛΟΥ

Πληροφοροῦμαι ὅτι ὁ κ. Ραφαὴλ ἔλαβε χθὲς τηλεγράφημα τοῦ κ. Βενιζέλου, ὁ ὁποῖος, ἀφοῦ ἐξαίρει τὴν ὀρθὴν τοποθέτησιν τῶν ἑλληνικῶν ἀπόψεων εἰς τὸ Συμβούλιον Εὐρωπαϊκῆς Συνεργασίας, ζητεῖ περαιτέρω πληροφορίας διὰ τὰς ὑπαρχούσας προβλέψεις.

Τὸ περιεχόμενον τῆς σταλείσης πρὸς τὸν κ. Βενιζέλον ἀπαντήσεως δὲν ἀφίσταται, κατὰ τὰς πληροφορίας μας, τοῦ περιεχομένου τῆς λακωνικῆς δηλώσεως τοῦ κ. Παπανδρέου.

Εἰδικώτερον, ὡς πρὸς τὰς ὑποχρεώσεις τῆς Γερμανίας, παρατηρεῖται ἁρμοδίως ὅτι, ἐπὶ τῇ βάσει τῆς συμφωνίας Παπανδρέου, ἡ γερμανικὴ Κυβέρνησις ἀναλαμβάνει τὴν ὑποχρέωσιν ὅπως μέχρι τέλους Δεκεμβρίου 1951 ἀγοράσῃ 10.000 τόννους ἑλληνικῶν καπνῶν, ἀντιστοίχως δὲ ἡ Ἑλλὰς τοποθετήσῃ παραγγελίας της ἴσου ποσοῦ διὰ τὴν ἀνασυγκρότησιν.

Σχετικῶς πρέπει νὰ ὑπογραμμισθῇ ὅτι ἡ ἀγορὰ τῶν ἑλληνικῶν τούτων καπνῶν δὲν εἶνε ἐξηρτημένη ἀπὸ τὴν ἐλάττωσιν τῆς φορολογίας τῶν σιγαρέττων εἰς τὴν Γερμανίαν, ἀλλὰ ἰσχύει διὰ πᾶσαν περίπτωσιν.

Κατὰ νεωτέρας πληροφορίας, παρασχεθείσας ὑπὸ τοῦ ἐνταῦθα ἐκπροσώπου τοῦ Ἑλληνικοῦ Ὀργανισμοῦ Καπνοῦ, μέχρι τοῦδε ἠγοράσθησαν πλέον τῶν 3.000 τόννων καπνοῦ ὑπὸ τῆς Γερμανίας. Ἐπομένως αἱ καταβαλλόμεναι τώρα προσπάθειαι ἀποβλέπουν εἰς τὴν ἀγορὰν τῶν ὑπολοίπων 7.000 τόννων.

Πληροφοροῦμαι ὅτι κατὰ τὸ γεῦμα, τὸ ὁποῖον παρέθεσε τὴν μεσημβρίαν τοῦ Σαββάτου εἰς τὸν κ. Παπανδρέου ἡ γερμανικὴ ἀντιπροσωπεία, ἐδόθη ἡ εὐκαιρία νὰ γίνῃ συζήτησις ἐπὶ ὅλων τῶν φλεγόντων ζητημάτων.

Κατ' ἀσφαλεῖς πληροφορίας, ἡ γερμανικὴ ἀντιπροσωπεία ἐβεβαίωσε τὸν κ. Παπανδρέου ὅτι ἐν Γερμανίᾳ διατηροῦν ζωηροτάτην ἀνάμνησιν τῆς διαβάσεώς του ἐκεῖθεν καὶ ἡ γερμανικὴ Κυβέρνησις ἔχει ἀπόφασιν νὰ ἐκτελέσῃ εἰς τὸ ἀκέραιον τὰς ὑπογραφείσας συμφωνίας, παρὰ τὴν ἐν τῷ μεταξὺ δημιουργηθεῖσαν οἰκονομικὴν δυσχέρειαν.

Γ. ΣΚΟΥΡΑΣ

Ἡ Ἑλλὰς ὑπερεξήντλησε τὴν ἔμμεσον βοήθειαν

Η ΠΡΟΟΔΕΥΤΙΚΗ ΧΡΗΣΙΜΟΠΟΙΗΣΙΣ ΤΩΝ ΤΡΑΒΗΚΤΙΚΩΝ ΔΙΚΑΙΩΜΑΤΩΝ ΜΑΣ

Α/Α	ΠΑΡΕΧΟΥΣΑΙ ΧΩΡΑΙ	ΗΜΕΡΟΜΗΝΙΑ Ὑπογραφῆς Συμβάσεως	ΗΜΕΡΟΜΗΝΙΑ Ἐνάρξεως κινήσεως λ/σμοῦ	ΤΡΑΒΗΚΤΙΚΑ ΔΙΚΑΙΩΜΑΤΑ εἰς $ Η. Π. Α.	ΧΡΗΣΙΜΟΠΟΙΗΘΕΝΤΑ ΠΟΣΑ ΜΕΧΡΙ: 31.10.48	30.11.48	31.12.48	31.1.49	28.2.49
1	Ἀγγλία	16.10.48	Ν/βριος	10 000.000		2.857.000	4.643.000	7.500.000	7.500.000
2	Αὐστρία . . .	14. 1.49 / 23. 2.49	Δ/βριος	400.000				—	—
3	Βέλγιον	27.12.48	Μάρτιος	13.000.000				1.140.000	3.221.000
4	Γαλλία	10.12.48	Ν/βριος	5.000 000		45.000	1.150.000	3.671.000	3.671.000
5	Δανία	25. 2.49	Μάρτιος	2.000.000					
6	Ἰταλία	13. 4.49	Ἰούνιος	7.000.000					
7	Νορβηγία . . .	12. 3.49	Μάρτιος	2.000.000					
8	Ὁλλανδία . . .	25. 1.49	Φ/ριος	5.000.000					317.000
9	Σουηδία . . .	21. 3.49	Ν/βριος	5.000.000		609.000	380.000	1.383.000	1.383.000
10	Τουρκία . . .	2. 4.49	Ἀπρίλιος	12.300.000					
11	Τριζωνία . . .	1. 1.49 / 16. 3.49	Ὀκτώβριος	4.400.000	545.000	821.000	200.000	3.193.000	3.280.000
12	Σύνολον			66.100.000	545.000	4.332.000	6.373.000	16.887.000	19.372.000
13	Πρόσθετος βοήθεια Ἀγγλίας			14.000.000					
14	Σύνολον			80.100.000					
15	Συνολικῶς διαθέσιμα τραβηκτικὰ δικαιώματα κατὰ τὸ τέλος ἑκάστου μηνὸς βάσει τῶν ἑκάστοτε ὑπογραφομένων Συμβάσεων				10.000 000	10.000.000	28.000.000	33.000.000	35.400.000
16	Ἑκατοστιαία σχέσις πραγματοποιήσεως πρὸς διαθέσιμα				5,5%	43,3%	22,8%	51,1%	54,7%

Α/Α	ΠΑΡΕΧΟΥΣΑΙ ΧΩΡΑΙ	ΗΜΕΡΟΜΗΝΙΑ Ὑπογραφῆς Συμβάσεως	ΗΜΕΡΟΜΗΝΙΑ Ἐνάρξεως κινήσεως λ/σμοῦ	ΤΡΑΒΗΚΤΙΚΑ ΔΙΚΑΙΩΜΑΤΑ εἰς $ Η. Π. Α.	ΧΡΗΣΙΜΟΠΟΙΗΘΕΝΤΑ ΠΟΣΑ ΜΕΧΡΙ: 31.3.49	30.4.49	31.5.49	30.6.49	Ἀχρησιμοποίητα ὑπόλοιπα 30.6.49
1	Ἀγγλία	16.10.48	Ν/βριος	10.000.000	7.500.000	10.000 000	10.000.000	10.000.000	
2	Αὐστρία . . .	14. 1.49 / 23. 2.49	Δ/βριος	400.000		—	44.000	400.000	
3	Βέλγιον	27.12.48	Μάρτιος	13.000.000	6.594.000	10.379.000	10.379.000	13.000.000	
4	Γαλλία . . .	10.12.48	Ν/βριος	5.000.000	3.671.000	4.026.000	5.000.000	5.000.000	
5	Δανία	25. 2.49	Μάρτιος	2.000.000	153.000	315.000	507.000	2.000.000	
6	Ἰταλία	13. 4.49	Ἰούνιος	7.000.000			908.000	3.054.000	3.946.000*
7	Νορβηγία . . .	12. 3.49	Μάρτιος	2.000.000	1.000	1.000	68.000	2.000.000	
8	Ὁλλανδία . . .	25. 1.49	Φ/ριος	5.000.000	762.000	1.187.000	2.090.000	5.000.000	
9	Σουηδία . . .	21. 3.49	Ν/βριος	5.000.000	1.525.000	1.734.000	2.915.000	5.000.000	
10	Τουρκία . . .	2. 4.49	Ἀπρίλιος	12.300.000	—	911.000	2.845.000	12.300.000	
11	Τριζωνία . . .	1. 1.49 / 16. 3.49	Ὀκτώβριος	4.400.000	3.300.000	4.400.000	4.400.000	4.400.000	
12	Σύνολον			66.100.000	23.506.000	32.953.000	39.156.000	62.154.000	3.946.000
13	Πρόσθετος βοήθεια Ἀγγλίας			14.000 000				14.000.000	
14	Σύνολον			80.100.000				76.154.000	
15	Συνολικῶς διαθέσιμα τραβηκτικὰ δικαιώματα κατὰ τὸ τέλος ἑκάστου μηνὸς βάσει τῶν ἑκάστοτε ὑπογραφομένων Συμβάσεων				46.800.000	66.100.000	66.100.000	80.100.000	
16	Ἑκατοστιαία σχέσις πραγματοποιήσεως πρὸς διαθέσιμα				50,2%	49,8%	59,1%	95,1%	

* Ἐκ τῶν τραβηκτικῶν δικαιωμάτων ἐκ τῆς Ἰταλίας ἀπέμεινε τῇ 30.6.49 ποσὸν $ 3.946.000. Τοῦτο θὰ μειωθῇ

10-4-51
[21.1]

ΝΑΥΤΕΜΠΟΡΙΚΗ- 37

ΑΝΑΠΡΟΣΑΡΜΟΓΗ ΤΗΣ ΠΟΛΙΤΙΚΗΣ ΜΑΣ

Ἡ μετὰ τὰ γεγονότα τῆς Κορέας μεταστροφή, ριζικὴ δὲ, τῆς ἀμερικανικῆς πολιτικῆς εἰς διεθνῆ κλίμακα, ἔσχε τοὺς ἀντικτύπους καὶ τὰς συνεπείας της ἐφ' ὅλων τῶν ἐκδηλώσεων, πολιτικῶν καὶ οἰκονομικῶν, τῆς ζωῆς τῶν χωρῶν τοῦ Δυτικοῦ Συνασπισμοῦ. Πράγματι, ἡ μετάθεσις τοῦ κέντρου τοῦ ἐνδιαφέροντος τῶν Ἡν. Πολιτειῶν ἀπὸ τὴν οἰκονομικὴν ἀνόρθωσιν τῶν χωρῶν τοῦ Σχεδίου Μάρσαλ εἰς τὴν πολεμικὴν προπαρασκευήν, ἔσχε πολλαπλοὺς καὶ δυσμενεῖς ἀντικτύπους, οἱ ὁποῖοι ἔγιναν αἰσθητότεροι εἰς τὴν ἰσχνὴν καὶ αἱμάσσουσαν ἀκόμη Ἑλλάδα. Ἡ ἀναπροσαρμογὴ τῶν ἐμπορικῶν σχέσεων τῶν διαφόρων χωρῶν εἰς τὰς διαμορφωθείσας νέας συνθήκας κατέστη οὖτω ἀναπόφευκτος.

Ὑπὸ τὸ πρῖσμα αὐτὸ πρέπει νὰ ἐξετασθοῦν τὰ ἀναφυέντα ζητήματα εἰς τὰς ἑλληνογαλλικὰς καὶ τὰς ἑλληνογερμανικὰς ἐμπορικὰς σχέσεις, ἀκόμη δὲ καὶ εἰς τὴν ἐφαρμογὴν τῆς ἑλληνοϊταλικῆς συμφωνίας περὶ τῶν πολεμικῶν ἐπανορθώσεων. Βέβαια δὲν κομίζομεν γλαῦκα εἰς Ἀθήνας, λέγοντες τ' ἀνωτέρω. Αἰσθανόμεθα ὅμως τὴν ἀνάγκην, συμβάλλοντες ὅσον μᾶς ἐπιτρέπουν αἱ δυνάμεις μας, εἰς τὴν προσπάθειαν ἐπιβιώσεως τοῦ λαοῦ καὶ τῆς χώρας μας, αἰσθανόμεθα — λέγομεν — τὴν ἀνάγκην νὰ κάμωμεν αὐτὴν τὴν ἱστορικὴν τοποθέτησιν τοῦ ζητήματος καὶ, ἐν συνεχείᾳ, νὰ ὑπογραμμίσωμεν τὴν σημασίαν τῶν στιγμῶν ποὺ διερχόμεθα. Εἶναι δὲ ἀνώτερος πάσης κολακείας ὁ πολύπειρος καὶ ἄριστα κατηρτισμένος γενικὸς διευθυντὴς τοῦ ὑπουργείου Ἐμπορίου, ὥστε νὰ θεωρηθῇ ὅτι τὸν κολακεύομεν λέγοντες ὅτι ἡ καλὴ ἀρχὴ ἔχει τεθῇ διὰ τῆς ἀποφάσεως ὅπως σταλῇ ὁ κ. Τριανταφύλλης εἰς Παρισίους καὶ Μπὸν ἵνα διαπραγματευθῇ τὴν ἀναπροσαρμογὴν τῶν ἐμπορικῶν μας σχέσεων μὲ τὰς χώρας αὐτάς. Ἐνθυμοῦνται πάντες πόση καὶ ποία ὑπῆρξεν ἡ συμβολὴ τοῦ ἰδίου κατὰ τὴν πρώτην ἐφαρμογὴν τοῦ Σχεδίου Μάρσαλ εἰς τὴν διαπραγμάτευσιν καὶ συνομολόγησιν τῶν διμερῶν συμφωνιῶν, μέσῳ τῶν ὁποίων παρεσχέθη ἡ ἔμμεσος βοήθεια. Τονίζομεν δὲ ὅτι πλὴν τοῦ κ. Τριανταφύλλη, ἐπειδὴ τὰ θέματα ἔχουν τώρα, περισσότερον παρὰ ἄλλην φορὰν, διπλωματικὴν πλευράν, πρέπει νὰ μεταβῇ καὶ πολιτικὸν πρόσωπον ὑπευθύνως ἐκπροσωποῦν τὴν Κυβέρνησιν, ἔχον δὲ καὶ τὴν συμπαράστασιν τῆς Ἀμερικανικῆς Ἀποστολῆς Ἐὰν ἡ τελευταία αὐτὴ προϋπόθεσις εἶχεν ἐξασφαλισθῇ κατὰ τὴν συνομολόγησιν τῆς ἑλληνογερμανικῆς ἐμπορικῆς συμφωνίας, ἴσως ἡ ἀναταραχὴ τὴν ὁποίαν ἀντιμετωπίζομεν σήμερον διὰ τὰ καπνά μας ἰδίως, νὰ μὴ ἦτο τόσον μεγάλη καὶ ριζική.

Ἐπ' εὐκαιρίᾳ ἔχομεν νὰ παρατηρήσωμεν ὅτι ἡ τμηματικὴ καὶ ἐμπειρικὴ προσαρμογὴ τῆς ἐμπορικῆς μας πολιτικῆς, δὲν συντελεῖ εἰς τὴν ἔγκαιρον καὶ ἀποφασιστικὴν ἀντιμετώπισιν τῶν διαμορφουμένων νέων συνθηκῶν. Ἔχομεν ὑπ' ὄψιν μας ἕνα κτυπητὸν παράδειγμα : τὴν ἀναπροσαρμογὴν τῆς ὑπ' ἀριθμ. 39.902 ἀποφάσεως διὰ τὰς ἰδιωτικὰς ἀνταλλαγάς. Ἡ ἀπόφασις αὐτὴ τροποποιεῖται καὶ ἀναπροσαρμόζεται συνεχῶς. Δὶς ἢ τρὶς τῆς ἑβδομάδος δημοσιεύονται τροποποιητικαὶ αὐτῆς ἀποφάσεις τῆς Ἐκτελεστικῆς Ἐπιτροπῆς. Καὶ ἐνῷ εἶναι δεδηλωμένον ὅτι αἱ τροποποιήσεις αὐταὶ γίνονται πρὸς τὸν σκοπὸν τῆς ἁπλουστεύσεως καὶ διευκολύνσεως τῶν συναλλαγῶν μας μέσῳ τοῦ συστήματος αὐτοῦ, ὁ τρόπος μὲ τὸν ὁποῖον γίνονται ἄγουν εἰς τὸ ἀντίθετον ἀποτέλεσμα. Τὴν γνώμην αὐτὴν ἐσχηματίσαμεν καὶ ἐκ προσωπικῆς παρατηρήσεως, ἀλλὰ καὶ ἀπὸ τὰ παράπονα Ἑλλήνων καὶ ξένων ἐμπόρων.

Ἡ δὲ παρατήρησις διὰ τὴν 39.902 δὲν εἶναι ἡ μοναδική. Ἀνάλογα ἐμπειρικὰ καὶ ἀμφίβολα βήματα σημειοῦνται εἰς τὴν ἐν γένει ἀναπροσαρμογὴν τῆς ἐμπορικῆς μας πολιτικῆς. Τὸ Συμβατικὸν τοῦ ὑπουργείου Ἐμπορίου, εἶναι, εὐτυχῶς, ἐκ τῶν καλύτερα ὠργανωμένων ὑπηρεσιῶν τοῦ ἑλληνικοῦ κράτους. Εἶναι δὲ βέβαιον ὅτι ὑπὸ τὴν καθοδήγησιν τοῦ κ. Τριανταφύλλη θὰ δυνηθῇ νὰ καταστρώσῃ ἕνα πλῆρες καὶ συνεπὲς πρόγραμμα ἐνεργειῶν διὰ τὴν ἀναπροσαρμογὴν τῆς ἐμπορικῆς μας πολιτικῆς. Καὶ βοηθούμενον ἀπὸ ἀνάλογον διπλωματικὴν προσπάθειαν θὰ ἐπιτύχῃ τοῦ ἀντικειμενικοῦ σκοποῦ ποὺ τίθεται σήμερον ὡς μία ἀπὸ τὰς συνεπείας τῆς μετακορεατικῆς διεθνοῦς καταστάσεως πραγμάτων.

Α.

ΥΠΟΣΤΑΘΜΟΣ ΚΑΛΛΙΤΕΡΕΥΣΕΩΣ ΦΥΤΩΝ
ΠΤΟΛΕΜΑΪΔΟΣ

Π Ι Ν Α Ξ

Μέσης ἐλαχίστης καί μέσης μεγίστης μηνιαίας θερμοκρασίας εἰς °C.
1930 - 1940

Μ Η Ν	1930		1931		1932		1933		1934		1935		1936		1937		1938		1939		1940	
	Ἐλ.	Μεγ.	Ἐλ.	Μεγ.	Ἐλ.	Μεγ.	Ἐλ.	Μεγ.	Ἐλ.	Μεγ.	Ἐλ.	Μεγ.	Ἐλ.	Μεγ.	Ἐλ.	Μεγ.	Ἐλ.	Μεγ.	Ἐλ.	Μεγ.	Ἐλ.	Μεγ.
Ἰανουάριος	-	-	-6.4	I6.8	-2.9	I5.8	-3.0	6.9	-I.8	4	-2.5	2.6	4.3	II.I	-2.2	6.5	-4.I	4.3	-0.I	8.2	-I.6	2.3
Φεβρουάριος	-	-	6.04	I6.5	-6.9	I3.2	-	-	-2.3	5	-2.I	5.7	2.4	II.3	0.9	I0.0	-I.8	5	-I	8.7	-I.I	7.9
Μάρτιος	-	-	7.0	I5.I	0.08	I7.6	-	-	4.7	I3.8	2.7	8.4	6.8	I4.4	4.4	I6.2	-I.2	I2.8	-I.3	7.8	-0.7I	9.3
Ἀπρίλιος	-	-	8.65	22.5	6.8	25.9	-	-	I3.6	26.8	I0	I[illegible]	I2.3	I7.7	5.2	I6	3.2	I3.2	5.5	I9.2	4.6	I4.9
Μάϊος	-	-	-	-	I0.I	30.2	-	-	I5.8	22.I	I5.5	23.2	I5	I9.2	8.8	22.5	7.9	20.7	8.5	2I.9	8.6	2I.2
Ἰούνιος	-	-	-	-	I0.6	34.6	-	-	I7.8	25.5	20.9	29.4	I8.2	23.8	I3.8	28.4	II.9	28.3	II.8	26.I	I2.2	24.6
Ἰούλιος	-	-	-	-	I4.5	37.6	-	-	23.2	29.9	2I	23.7	23.9	3I.I	I5	30.I	I4.6	3I.6	I4.5	3I.6	I4.3	30.3
Αὔγουστος	-	-	-	-	I4.5	36.5	I2.9	34.4	2I.2	29.9	22	32.3	20	27.5	I4.8	3I.I	I4	30.8	I4	30.7	I2.I	26.6
Σεπτέμβριος	-	-	-	-	I2.8	35.6	I3.4	22.7	I3.8	23.4	I6.3	27	I5.3	25.I	I2.4	26	9.7	25	I2	25.I	8.4	23.4
Ὀκτώβριος	7.7	20.7	-	-	I0.3	33.3	I0.4	20.7	8.5	I7.I	I2.5	24	I0	I5.3	8.8	I7.7	6.4	2I.I	8.4	20.3	8.8	20.8
Νοέμβριος	I.83	I5.3	-	-	3.8	20.3	-	-	5.4	I2.0	5	I0.8	5.6	I2.4	6.I	I2.5	3.7	I3.2	4.5	I2.I	4.3	I6.8
Δεκέμβριος	I.65	I2.2	-	-	-I.6	I9.9	-	-	4.I	8.8	3.5	7.4	-0.7	4.3	0.9	7.2	I.8	5.7	I.4	7.3	-2.9	2.3

Ἐν Πτολεμαΐδι τῇ 25/2/1950

[22.17]

10.4.57

«ΝΕΑ» - 91

Η ΔΙΑΚΟΠΗ ΤΗΣ ΒΟΗΘΕΙΑΣ ΠΡΟΣ ΤΟ ΒΕΛΓΙΟΝ ΛΟΓΩ ΤΗΣ ΔΕΣΜΕΥΣΕΩΣ ΤΩΝ ΕΛΛΗΝΙΚΩΝ ΚΕΦΑΛΑΙΩΝ

ΜΙΑ ΑΝΑΚΟΙΝΩΣΙΣ ΕΚ ΚΥΒΕΡΝΗΤΙΚΗΣ ΠΗΓΗΣ

Εἰς πρωϊνας ἐφημερίδας ἀνεγράφη ἡ πληροφορία κατὰ τὴν ὁποίαν ὁ εἰς Οὐάσιγκτον βοηθὸς διαχειριστὴς τῆς Διοικήσεως Οἰκονομικῆς Συνεργασίας κ. Πόρτερ ἀνεκοίνωσεν ὅτι θὰ διακοπῇ ἡ χορήγησις τῆς ἀμερικανικῆς βοηθείας πρὸς τὸ Βέλγιον μέχρις ὅτου διευθετηθῇ ἱκανοποιητικῶς διὰ τὴν Ἑλλάδα ὁ δικαστικὸς ἀγὼν τὸν ὁποῖον ἤγειρε μία ἰδιωτικὴ βελγικὴ ἐπιχείρησις κατὰ τῆς Ἑλλάδος ἐξ αἰτίας τοῦ ὁποίου ἔχουν δεσμευθῇ εἰς διαφόρους βελγικὰς Τραπέζας ἑλληνικὰ κεφάλαια 7.000.000 δολλαρίων προερχόμενα ἐκ τοῦ Σχεδίου Μάρσαλ. Ὁ κ. Πόρτερ ἐχαρακτήρισε τὴν στάσιν τῆς βελγικῆς κυβερνήσεως ὡς ἀδικαιολόγητον, διότι ἐν τῇ προσπαθείᾳ της ὅπως ὑποστηρίξῃ τὸν δικαστικὸν ἀγῶνα τῆς ἰδιωτικῆς βελγικῆς ἐπιχειρήσεως κατακρατεῖ χρηματικὰ ποσὰ προοριζόμενα διὰ τὴν ἀνασυγκρότησιν τῆς Ἑλλάδος καὶ συγκεκριμένως διὰ τὴν ἀγορὰν σιδηροτροχιῶν πρὸς ἀποκατάστασιν τοῦ ἑλληνικοῦ σιδηροδρομικοῦ δικτύου. Ἐξ ἄλλου ὁ πρόεδρος τῆς ἐπὶ τῶν ἐξωτερικῶν ὑποεπιτροπῆς τοῦ Κογκρέσσου κ. Ρήντικοφ ἐδήλωσεν ὅτι αἱ Ἡνωμέναι Πολιτεῖαι ἐπληροφορήθησαν μὲ ἔκπληξιν τὸ γεγονός. ἐχαρακτήρισε δὲ τὴν πρᾶξιν αὐτὴν τῆς βελγικῆς κυβερνήσεως ὡς ἀπάτην, διότι ἐξήγησεν ἡ Διοίκησις Οἰκονομικῆς Συνεργασίας, δὲν συνεστήθη διὰ τὴν πληρωμὴν ἰδιωτικῶν ὀφειλῶν καὶ μάλιστα προχρονολογουμένων ἐτῶν ὡς συμβαίνει εἰς τὴν προκειμένην περίπτωσιν.

Ἐπὶ τοῦ θέματος τούτου ἐξ ἀρμοδίας κυβερνητικῆς πηγῆς ἀνεκοινώθη σήμερον ὅτι πράγματι ἔχει δημιουργηθῇ εἰς τὰς Ἡνωμένας Πολιτείας δυσμενεστάτη ἀτμόσφαιρα εἰς βάρος τοῦ Βελγίου ἐκ τοῦ γεγονότος ὅτι ἡ Βελγικὴ Κυβέρνησις προέβη εἰς κατάσχεσιν Ἑλληνικῶν χρημάτων προερχομένων ἐκ τοῦ Σχεδίου Μάρσαλ διὰ νὰ προασπίσῃ τὰ συμφέροντα μιᾶς βελγικῆς ἑταιρίας, ἡ ὁποία εἶχε ἐγείρει ἀξιώσεις κατὰ τοῦ Ἑλληνικοῦ δημοσίου διὰ διαφοράν χρονολογουμένην ἀπὸ 25ετίας.

Ὑπὸ τῆς αὐτῆς κυβερνητικῆς πηγῆς ἐτονίσθη ἐν συνεχείᾳ ὅτι ἐν οὐδεμιᾷ περιπτώσει εἶναι ἐπιτετραμμένον νὰ χρησιμοποιοῦνται χρήματα προερχόμενα ἐκ τῆς βοηθείας τοῦ σχεδίου Μάρσαλ διὰ σκοποὺς ξένους ἀπὸ ἐκείνους εἰς οὓς ἀποβλέπει τὸ Σχέδιον καὶ ὅτι τόσον τὸ Βέλγιον καὶ ἡ Ἑλλὰς ὅσον καὶ αἱ ἄλλαι χῶραι αἱ ὁποῖαι μετέχουν τοῦ Σχεδίου εἶναι ὑποχρεωμέναι νὰ συμμορφοῦνται πρὸς τὴν ἀρχὴν αὐτήν, ἡ ὁποία ἔχει τεθῇ ὀντῶς ἀπὸ τὸν Ὀργανισμὸν Διοικήσεως οἰκονομικῆς συνεργασίας.

«ΕΘΝΟΣ - 91

Η ΔΙΑΦΟΡΑ ΜΕ ΤΟ ΒΕΛΓΙΟΝ

Οἱ ἀναγνῶσταί μας γνωρίζουν τὰς λεπτομερείας τῆς ἑλληνοβελγικῆς διαφορᾶς, τὰς ὁποίας ἐξέθεσεν ὁ συνεργάτης μας καθηγητὴς κ. Ἀπόστολος Δασκαλάκης ἐξ ἀφορμῆς προσφάτου ταξιδίου του εἰς τὴν χώραν τοῦ κ. Σπάακ : μία βελγικὴ ἑταιρεία, ἔχουσα κάποιαν ἀπαίτησιν ἐναντίον μας συνεπείᾳ παλαιοῦ ἰδιωτικοῦ χρέους, ἐδέσμευσεν ἐκεῖ ὑλικὰ ἀξίας 7 ἑκατομμυρίων δολλαρίων, προοριζόμενα νὰ δοθοῦν εἰς τὴν Ἑλλάδα ἐν τῷ πλαισίῳ τοῦ Σχεδίου Μάρσαλ πρὸς ἀποκατάστασιν τῶν σιδηροδρόμων της. Ἡ ὑπόθεσις, εἰς τὴν ὁποίαν ἐπενέβη καὶ ἡ Κυβέρνησις τῶν Βρυξελλῶν ἐνισχύουσα τὴν ἑταιρείαν κατὰ τρόπον ἐντελῶς ἀπάδοντα πρὸς τὰς φιλικὰς σχέσεις, τὰς ὑφισταμένας μεταξὺ τῶν δύο χωρῶν, ἀγγέλλεται ὅτι τώρα ἐτερματίσθη. Ἡ Ἀμερικὴ ἐζήτησεν ἀπὸ τὸ Βέλγιον ν' ἀποδώσῃ εἰς τὴν Ἑλλάδα τὸ τροχαῖον ὑλικόν, ἐπὶ ἀπειλῇ διακοπῆς τῆς βοηθείας. Ἔτσι ἐδόθη ἕνα εὔγλωττον μάθημα εἰς τὸ πλούσιον Βέλγιον, τὸ ὁποῖον ἀνασυνεκροτήθη ταχύτατα, διότι δὲν ὑπέστη ὅσα ἡ πτωχὴ Ἑλλάς, ἐφ' ὅσον ἄλλως τε ἐπροτίμησε νὰ συνθηκολογήσῃ, ἀντὶ νὰ μιμηθῇ ἄλλους ὀλιγώτερον «εὐφυεῖς», ποὺ ἐθυσιάσθησαν ὑπὲρ τοῦ συμμαχικοῦ ἀγῶνος...

«ΕΘΝΟΣ - 91

ΠΡΟΕΚΑΛΕΣΕ «ΚΑΤΑΠΛΗΞΙΝ» ΕΙΣ ΤΟ ΒΕΛΓΙΟΝ Η ΑΜΕΡΙΚΑΝΙΚΗ ΑΠΟΦΑΣΙΣ

ΒΡΥΞΕΛΛΑΙ, 10 Ἀπριλίου. (Ἀσσοσιέϊτεντ Πρές). — Οἱ βελγικοὶ κυβερνητικοὶ κύκλοι ἐξέφραζαν χθὲς τὴν νύκτα τὴν κατάπληξίν των διὰ τὴν ἐξ Οὐάσιγκτων ἀναγγελθεῖσαν ἀπόφασιν τῶν Ἡνωμ. Πολιτειῶν ὅπως ἀνασταλοῦν αἱ περαιτέρω παροχαὶ ἐκ τῆς Διαχειρίσεως Οἰκονομικῆς Συνεργασίας πρὸς τὸ Βέλγιον. Ἡ ἀμερικανικὴ ἀπόφασις ἐπηκολούθησε τοιαύτην βελγικοῦ δικαστηρίου περὶ δεσμεύσεως παροχῶν 7 ἑκατ. δολλαρίων ἐκ τῆς Δ.Ο.Σ. πρὸς τὴν Ἑλλάδα χάριν τῆς ἐξοφλήσεως ὀφειλῆς τῆς ἑλληνικῆς Κυβερνήσεως πρὸς βελγικὴν ἑταιρείαν, χρονολογουμένης ἀπὸ εἰκοσιπενταετίας.

Συναφῶς τονίζεται ὅτι ἡ δέσμευσις ἀπεφασίσθη προσωρινῶς ἀπὸ βελγικὸν δικαστήριον, ὡς καὶ ὅτι, κατὰ τὸ βελγικὸν Σύνταγμα, ἡ Κυβέρνησις δὲν δύναται νὰ ἐπηρεάσῃ τὰς δικαστικὰς ἀποφάσεις, προστίθεται δὲ ὅτι τὸ Βέλγιον ἐπεδίωξε πάντοτε φιλικὴν διευθέτησιν τῆς διαφορᾶς καὶ ὅτι ὁ διευθυντὴς τοῦ ἐξωτερικοῦ ἐμπορίου κ. Ὀλιβιὲ Ζεράρ εὑρίσκεται ἤδη εἰς τὴν Ἑλλάδα, ἀσχολούμενος μὲ τὴν ἐπίλυσίν της.

[22.2]

ΥΠΟΣΤΑΘΜΟΣ ΚΑΛΛΙΤΕΡΕΥΣΕΩΣ ΦΥΤΩΝ
ΠΤΟΛΕΜΑΪΔΟΣ

Π Ι Ν Α Ξ

Μέσης ελαχίστης καί μέσης μεγίστης μηνιαίας θερμοκρασίας εἰς °C.
1930 - 1940

Μ Η Ν	1930		1931		1932		1933		1934		1935		1936		1937		1938		1939		1940	
	Ἐλ.	Μεγ.	Ἐλ.	Μεγ.	Ἐλ.	Μεγ.	Ἐλ.	Μεγ.	Ἐλ.	Μεγ.	Ἐλ.	Μεγ.	Ἐλ.	Μεγ.	Ἐλ.	Μεγ.	Ἐλ.	Μεγ.	Ἐλ.	Μεγ.	Ἐλ.	Μεγ.
Ἰανουάριος	-	-	-6.4	I6.8	-2.9	I5.8	-3.0	6.9	-I.8	4	-2.5	2.6	4.3	II.I	-2.2	6.5	-4.I	4.3	-0.I	8.2	-I.6	2.3
Φεβρουάριος	-	-	6.04	I6.5	-6.9	I3.2	-	-	-2.3	5	-2.I	5.7	2.4	II.3	0.9	I0.0	-I.8	5	-I	8.7	-I.I	7.9
Μάρτιος	-	-	7.0	I5.I	0.08	I7.6	-	-	4.7	I3.8	2.7	8.4	6.8	I4.4	4.4	I6.2	-I.2	I2.8	-I.3	7.8	-0.7I	9.3
Ἀπρίλιος	-	-	8.65	22.5	6.8	25.9	-	-	I3.6	26.8	I0	I[illegible]	I2.3	I7.7	5.2	I6	3.2	I3.2	5.5	I9.2	4.6	I4.9
Μάϊος	-	-	-	-	I0.I	30.2	-	-	I5.8	22.I	I5.5	23.2	I5	I9.2	8.8	22.5	7.9	20.7	8.5	2I.9	8.6	2I.2
Ἰούνιος	-	-	-	-	I0.6	34.6	-	-	I7.8	25.5	20.9	29.4	I8.2	23.8	I3.8	28.4	II.9	28.3	II.8	26.I	I2.2	24.6
Ἰούλιος	-	-	-	-	I4.5	37.6	-	-	23.2	29.9	2I	28.7	23.9	3I.I	I5	30.I	I4.6	3I.6	I4.5	3I.6	I4.3	30.3
Αὔγουστος	-	-	-	-	I4.5	36.5	I2.9	34.4	2I.2	29.9	22	32.3	20	27.5	I4.8	3I.I	I4	30.8	I4	30.7	I2.I	26.6
Σεπτέμβριος	-	-	-	-	I2.8	35.6	I3.4	22.7	I3.8	23.4	I6.3	27	I5.3	25.I	I2.4	26	9.7	25	I2	25.I	8.4	23.4
Ὀκτώβριος	7.7	20.7	-	-	I0.3	33.3	I0.4	20.7	8.5	I7.I	I2.5	24	I0	I5.3	8.8	I7.7	6.4	2I.I	8.4	20.3	8.8	20.8
Νοέμβριος	I.83	I5.3	-	-	3.8	20.3	-	-	5.4	I2.0	5	I0.8	5.6	I2.4	6.I	I2.5	3.7	I3.2	4.5	I2.I	4.3	I6.8
Δεκέμβριος	I.65	I2.2	-	-	-I.6	I9.9	-	-	4.I	8.8	3.5	7.4	-0.7	4.3	0.9	7.2	I.8	5.7	I.4	7.3	-2.9	2.3

Ἐν Πτολεμαΐδι τῇ 25/2/I950

10-4-51 [23-1]

ΚΑΘΗΜΕΡΙΝΗ - 31

ΕΘΝ. ΚΗΡΥΞ - 31

Η ΑΜΕΡΙΚΗ ΕΖΗΤΗΣΕΝ ΑΠΟ ΤΟ ΒΕΛΓΙΟΝ ΝΑ ΜΑΣ ΑΠΟΔΩΣΗ ΤΟ ΤΡΟΧΑΙΟΝ ΥΛΙΚΟΝ ΑΛΛΩΣ ΘΑ ΔΙΑΚΟΨΗ ΤΗΝ ΒΟΗΘΕΙΑΝ

ΛΟΝΔΙΝΟΝ, 9. ('Ιδ. ὑπ.).— Μεταδίδεται ἐξ Οὐασιγκτῶνος ὅτι αἱ 'Ην. Πολιτεῖαι ἀνεκοίνωσαν σήμερον εἰς τὸ Βέλγιον ὅτι θὰ σταματήσῃ ἡ εἰς αὐτὸ παροχὴ βοηθείας ἐπὶ τῇ βάσει τοῦ σχεδίου Μάρσαλ ἐὰν δὲν ἐξομαλυνθῇ ἱκανοποιητικῶς ἡ δικαστικὴ ἐνέργεια, εἰς τὴν ὁποίαν προέβη μία ἰδιωτικὴ βελγικὴ ἐπιχείρησις καὶ διὰ τῆς ὁποίας ἐδεσμεύθησαν ὑλικὰ ἀξίας 7.000.000 δολλαρίων προοριζόμενα ὡς βοήθεια ἐπὶ τῇ βάσει τοῦ σχεδίου Μάρσλ πρὸς τὴν 'Ελλάδα διὰ τὴν ἀποκατάστασιν τῶν σιδηροδρόμων της.

Εἰς τὴν ἀνακοίνωσιν ταύτην προέβη ὁ βοηθὸς διαχειριστὴς τοῦ σχεδίου Μάρσαλ κ. Πὼλ Πόρτερ, ὁ ὁποῖος ἐχαρακτήρισε τὴν στάσιν τῆς βελγικῆς κυβερνήσεως ὑποστηριζούσης τὴν δικαστικὴν ἐνέργειαν, ὡς ἀσυγχώρητον, διότι εἶναι ἄτοπος ἡ γενομένη δέσμευσις ποσοῦ τῆς βοηθείας, δι' ὑποχρεώσεις προερχομένας ἐκ παλαιοῦ ἰδιωτικοῦ χρέους.

'Εξ ἄλλου καὶ ὁ ἐκ τῶν μελῶν τῆς ἐπιτροπῆς εὐρωπαϊκῆς συνεργασίας κ. Ρουμπίκοφ ἐπέκρινε τὴν στάσιν τῆς βελγικῆς κυβερνήσεως ὡς ἀντίθετον πρὸς τοὺς σκοποὺς καὶ τὰς προθέσεις τῶν 'Ην. Πολιτειῶν. 'Ο κ. Ρουμπίκοφ κατέληξεν ὑπογραμμίσας ὅτι τὸ Βέλγιον ἔλαβε κατὰ τὸ λῆγον οἰκονομικὸν ἔτος 54 ἑκατ. δολλαρίων ἐκ τοῦ σχεδίου Μάρσαλ.

ΚΡΑΤΙΚΟΠΟΙΗΣΙΣ

'Ενῶ ἀναγγέλλεται ὅτι οἱ σιδηρόδρομοι τοῦ 'Ελληνικοῦ Κράτους ἔφθασαν νὰ ἔχουν ἔλλειμμα ποὺ ὑπερβαίνει τὰ 50 %, ἀπὸ τὸ Βέλγιον, ποὺ τόσον σοσιαλίζει, μᾶς ἔρχεται ἡ εἴδησις ὅτι κατηργήθη ἡ κρατικοποίησις τῶν τροχιοδρόμων ποὺ ἔγινε πρὸ τετραετίας καὶ ἡ ὁποία ἐγένετο αἰτία τὸ μὲν προσωπικὸν τῶν τροχιοδρόμων νὰ τριπλασιασθῇ, ἡ δὲ τιμὴ τῶν εἰσιτηρίων νὰ διπλασιασθῇ. 'Ο μῦθος δηλοῖ ὅτι ἐχρεωκόπησεν ὁλοσχερῶς καὶ παντοῦ ἡ ἔννοια τῆς κρατικοποιήσεως τῶν μεγάλων ἐπιχειρήσεων. Ἂς τὸ ἔχουν ὑπ' ὄψιν των οἱ ἐδῶ παλαιοκομματικοί, οἱ ὁποῖοι διὰ νὰ ἔχουν θέσεις νὰ διορίζουν, ἐπιχειροῦν νὰ δημιουργοῦν κρατικοποιημένας ἐπιχειρήσεις.

[23.2]

ΥΠΟΣΤΑΘΜΟΣ ΚΑΛΛΙΤΕΡΕΥΣΕΩΣ ΦΥΤΩΝ
ΠΤΟΛΕΜΑΪΔΟΣ

Π Ι Ν Α Ξ

Μέσης ἐλαχίστης καὶ μέσης μεγίστης μηνιαίας θερμοκρασίας εἰς °C.
1930 - 1940

Μ Η Ν	1930		1931		1932		1933		1934		1935		1936		1937		1938		1939		1940	
	Ἐλ.	Μεγ.	Ἐλ.	Μεγ.	Ἐλ.	Μεγ.	Ἐλ.	Μεγ.	Ἐλ.	Μεγ.	Ἐλ.	Μεγ.	Ἐλ.	Μεγ.	Ἐλ.	Μεγ.	Ἐλ.	Μεγ.	Ἐλ.	Μεγ.	Ἐλ.	Μεγ.
Ἰανουάριος	-	-	-6.4	I6.8	-2.9	I5.8	-3.0	6.9	-I.8	4	-2.5	2.6	4.3	II.I	-2.2	6.5	-4.I	4.3	-0.I	8.2	-I.6	2.3
Φεβρουάριος	-	-	6.04	I6.5	-6.9	I3.2	-	-	-2.3	5	-2.I	5.7	2.4	II.3	0.9	I0.0	-I.8	5	-I	8.7	-I.I	7.9
Μάρτιος	-	-	7.0	I5.I	0.08	I7.6	-	-	4.7	I3.8	2.7	8.4	6.8	I4.4	4.4	I6.2	-I.2	I2.8	-I.3	7.8	-0.7I	9.3
Ἀπρίλιος	-	-	8.65	22.5	6.8	25.9	-	-	I3.6	26.8	I0	I[illegible]	I2.3	I7.7	5.2	I6	3.2	I3.2	5.5	I9.2	4.6	I4.9
Μάϊος	-	-	-	-	I0.I	30.2	-	-	I5.8	22.I	I5.5	23.2	I5	I9.2	8.8	22.5	7.9	20.7	8.5	2I.9	8.6	2I.2
Ἰούνιος	-	-	-	-	I0.6	34.6	-	-	I7.8	25.5	20.9	29.4	I8.2	23.8	I3.8	28.4	II.9	28.3	II.8	26.I	I2.2	24.6
Ἰούλιος	-	-	-	-	I4.5	37.6	-	-	23.2	29.9	2I	28.7	23.9	3I.I	I5	30.I	I4.6	3I.6	I4.5	3I.6	I4.3	30.3
Αὔγουστος	-	-	-	-	I4.5	36.5	I2.9	34.4	2I.2	29.9	22	32.3	20	27.5	I4.8	3I.I	I4	30.8	I4	30.7	I2.I	26.6
Σεπτέμβριος	-	-	-	-	I2.8	35.6	I3.4	22.7	I3.8	23.4	I6.3	27	I5.3	25.I	I2.4	26	9.7	25	I2	25.I	8.4	23.4
Ὀκτώβριος	7.7	20.7	-	-	I0.3	33.3	I0.4	20.7	8.5	I7.I	I2.5	24	I0	I5.3	8.8	I7.7	6.4	2I.I	8.4	20.3	8.8	20.8
Νοέμβριος	I.83	I5.3	-	-	3.8	20.3	-	-	5.4	I2.0	5	I0.8	5.6	I2.4	6.I	I2.5	3.7	I3.2	4.5	I2.I	4.3	I6.8
Δεκέμβριος	I.65	I2.2	-	-	-I.6	I9.9	-	-	4.I	8.8	3.5	7.4	-0.7	4.3	0.9	7.2	I.6	5.7	I.4	7.3	-2.9	2.3

Ἐν Πτολεμαΐδι τῇ 23/2/1950

10-4-51 (24.1)

ΝΑΥΤΕΜΠΟΡΙΚΗ - 37

ΑΙ ΕΝΕΡΓΕΙΑΙ ΤΟΥ κ. ΤΕΡΡΕΛ ΕΙΣ ΑΜΕΡΙΚΗΝ ΠΡΟΣ ΒΕΛΤΙΩΣΙΝ ΤΩΝ ΕΙΣΑΓΩΓΩΝ ΚΑΙ ΤΩΝ ΕΞΑΓΩΓΩΝ

ΑΦΙΧΘΗ ΧΘΕΣ ΕΙΣ ΑΘΗΝΑΣ

'Ο ἐντεταλμένος διευθυντὴς τῆς Διοικήσεως 'Εξωτερικοῦ 'Εμπορίου κ. Τέρρελ ἀφίχθη χθὲς τὴν πρωΐαν εἰς 'Αθήνας, προερχόμενος ἐξ 'Ηνωμένων Πολιτειῶν. 'Ο κ. Τέρρελ, ὡς γνωστόν, εἶχε μεταβῆ πρὸ 20ημέρου εἰς Οὐάσιγκτον, ὅπου διεξήγαγε σινομιλίας μετὰ τῶν ἐκεῖ κύκλων τῆς Διοικήσεως Οἰκονομικῆς Συνεργασίας καὶ ὑπεστήριξεν αἴτησιν τῆς 'Ελλάδος περὶ μεταφορᾶς ποσοῦ 20 ἑκατομμυρίων δολλαρίων ἐκ τῆς ἀμέσου εἰς τὴν ἔμμεσον βοήθειαν διὰ τὴν μείωσιν τοῦ ἐλλείμματος τοῦ ἰσοζυγίου πληρωμῶν τῆς 'Ελλάδος μετὰ τῶν τεχουσῶν τῆς 'Ενώσεως Εὐρωπαϊκῶν Πληρωμῶν χωρῶν καὶ τὴν ἐπαύξησιν τῶν ἐξ Εὐρώπης 'Ελληνικῶν εἰσαγωγῶν, μὲ συνέπειαν τὴν ἀντίστοιχον αὔξησιν τῶν ἑλληνικῶν ἐξαγωγῶν εἰς τὰς χώρας αὐτάς, αἱ ὁποῖαι εἶναι καὶ αἱ κυρίως καταναλώτριαι τῶν ἑλληνικῶν προϊόντων. Πέραν τούτου, ἐνήργησε καὶ ἐπέτυχε τὴν διάθεσιν τῶν ἐξουσιοδοτήσεων, αἱ ὁποῖαι εἶχον παγοποιηθῆ καὶ αἱ ὁποῖαι ἀνήρχοντο εἰς 30 ἑκατομμύρια δολλάρια. Τέλος, ἐπέτυχε τὴν ἔγκρισιν παροχῆς νέων ἐξουσιοδοτήσεων διὰ 20 ἑκατομμύρια δολλάρια, ὥστε νὰ προχωρήσῃ ἀπροσκόπτως ἡ ἐφαρμογὴ τοῦ προγράμματος καὶ νὰ γίνουν αἱ εἰσαγωγαὶ μὲ γοργότερον ρυθμόν. Διὰ τῆς τελευταίας ἐγκρίσεως κατέστησαν δυναταὶ καὶ αἱ τελευταῖαι τροποποιήσεις τοῦ προγράμματος εἰσαγωγῶν, εἰς βαθμὸν ποὺ νὰ καλυφθῆ μέρος τῶν καταναλωτικῶν τῆς χώρας ἀναγκῶν διὰ τῆς αὐξήσεως τῶν εἰσαγωγῶν καὶ ἡ πλήρης ἐφαρμογὴ τοῦ προγράμματος.

'Ο κ. Τέρρελ συνειργάσθη χθὲς μετὰ τῶν ἁρμοδίων τῆς ἐνταῦθα 'Αμερικανικῆς 'Αποστολῆς ἐπὶ τῶν εἰς Οὐάσιγκτον ἐνεργειῶν του καὶ τῶν ἐπιτευχθέντων ὑπ' αὐτοῦ ἀποτελεσμάτων, ἐντὸς δὲ τῆς ἡμέρας θὰ ἐνημερώσῃ τὸν ὑπουργὸν 'Εμπορίου κ. Γκλαβάνην.

ΥΠΟΣΤΑΘΜΟΣ ΚΑΛΛΙΤΕΡΕΥΣΕΩΣ ΦΥΤΩΝ
ΠΤΟΛΕΜΑΪΔΟΣ

Π Ι Ν Α Ξ

Μέσης ἐλαχίστης καί μέσης μεγίστης μηνιαίας θερμοκρασίας εἰς °C.
1930 - 1940

Μ Η Ν	1930		1931		1932		1933		1934		1935		1936		1937		1938		1939		1940	
	Ἐλ.	Μεγ.	Ἐλ.	Μεγ.	Ἐλ.	Μεγ.	Ἐλ.	Μεγ.	Ἐλ.	Μεγ.	Ἐλ.	Μεγ.	Ἐλ.	Μεγ.	Ἐλ.	Μεγ.	Ἐλ.	Μεγ.	Ἐλ.	Μεγ.	Ἐλ.	Μεγ.
Ἰανουάριος	-	-	-6.4	I6.8	-2.9	I5 8	-3.0	6.9	-I.8	4	-2.5	2.6	4.3	II.I	-2.2	6.5	-4.I	4.3	-0.I	8.2	-I.6	2.3
Φεβρουάριος	-	-	6.04	I6.5	-6.9	I3.2	-	-	-2.3	5	-2.I	5.7	2.4	II.3	0.9	I0.0	-I.8	5	-I	8.7	-I.I	7.9
Μάρτιος	-	-	7.0	I5.I	0.08	I7.6	-	-	4.7	I3.8	2.7	8.4	6.8	I4.4	4.4	I6.2	-I.2	I2.8	-I.3	7.8	-0.7I	9.3
Ἀπρίλιος	-	-	8.65	22.5	6.8	25.9	-	-	I3.6	26.8	I0	I[illegible]	I2.3	I7.7	5.2	I6	3.2	I3.2	5.5	I9.2	4.6	I4.9
Μάϊος	-	-	-	-	I0.I	30.2	-	-	I5.8	22.I	I5.5	23.2	I5	I9.2	8.8	22.5	7.9	20.7	8.5	2I.9	8.6	2I.2
Ἰούνιος	-	-	-	-	I0.6	34.6	-	-	I7.8	25.5	20.9	29.4	I8.2	23.8	I3.8	28.4	II.9	28.3	II.8	26.I	I2.2	24.6
Ἰούλιος	-	-	-	-	I4.5	37.6	-	-	23.2	29.9	2I	28.7	23.9	3I.I	I5	30.I	I4.6	3I.6	I4.5	3I.6	I4.3	30.3
Αὔγουστος	-	-	-	-	I4.5	36.5	I2.9	34.4	2I.2	29.9	22	32.3	20	27.5	I4.8	3I.I	I4	30.8	I4	30.7	I2.I	26.6
Σεπτέμβριος	-	-	-	-	I2.8	35.6	I3.4	22.7	I3.8	23.4	I6.3	27	I5.3	25.I	I2.4	26	9.7	25	I2	25.I	8.4	23.4
Ὀκτώβριος	7.7	20.7	-	-	I0.3	33.3	I0.4	20.7	8.5	I7.I	I2.5	24	I0	I5.3	8.8	I7.7	6.4	2I.I	8.4	20.3	8.8	20.8
Νοέμβριος	I.83	I5.3	-	-	3.8	20.3	-	-	5.4	I2.0	5	I0.8	5.6	I2.4	6.I	I2.5	3.7	I3.2	4.5	I2.I	4.3	I6.8
Δεκέμβριος	I.65	I2.2	-	-	-I.6	I9.9	-	-	4.I	8.8	3.5	7.4	-0.7	4.3	0.9	7.2	I.8	5.7	I.4	7.3	-2.9	2.3

Ἐν Πτολεμαΐδι τῇ 25/2/I950

[24.2]

10-4-51
[25.1]

ΠΑΥΤΕΜΠΟΡΙΚΗ - 37

ΤΙΜΗ ΦΥΛΛΟΥ ΔΡΑΧΜΑΙ 1000

ΕΞΗΡΕΘΗ Η ΕΛΛΑΣ ΤΗΣ ΑΝΑΣΤΟΛΗΣ ΤΩΝ ΣΥΝΑΛΛΑΓΩΝ ΜΕ ΤΗΝ ΓΕΡΜΑΝΙΑΝ

Ἀναχωροῦν οἱ κ. κ. Τριανταφύλλης καὶ Φιλάρετος

Ἐντὸς τῆς αὔριον, ἢ τὸ πολὺ μεθαύριον, ἀναχωρεῖ εἰς Παρισίους, προσκληθεὶς ἐπειγόντως ὑπὸ τοῦ εὑρισκομένου ἐκεῖ ἀντιπροέδρου τῆς Κυβερνήσεως ὁ γενικὸς διευθυντὴς τοῦ ὑπουργείου Ἐμπορίου κ. Ἀθ. Τριανταφύλλης. Ὁ κ. γενικὸς θὰ μετάσχῃ τῶν συνομιλιῶν ποὺ θὰ διεξαχθοῦν ἐκεῖ μὲ τὴν γαλλικὴν Κυβέρνησιν διὰ τὴν ἐξομάλυνσιν τῶν δυσχερειῶν ποὺ ἀνεφύησαν κατὰ τὴν ἐφαρμογὴν τῆς μεταξὺ τῶν δύο χωρῶν ἐμπορικῆς συμφωνίας. Ἐν συνεχείᾳ ὁ κ. Τριανταφύλλης θὰ μεταβῇ εἰς Μπὼν πρὸς διεξαγωγὴν διαπραγματεύσεων ἐπὶ τῇ βάσει τῶν ἀποφάσεων τοῦ Ὀργανισμοῦ Εὐρωπαϊκῆς Συνεργασίας διὰ τὴν ἀναπροσαρμογὴν τῶν ἑλληνογερμανικῶν ἐμπορικῶν σχέσεων. Ἐπίσης ἀναχωρεῖ εἰς Γερμανίαν ὁ δημοσιολόγος κ. Φιλάρετος διὰ νὰ συμβάλῃ εἰς τὰς ἑλληνογερμανικὰς συνομιλίας διὰ τὴν ρύθμισιν τῶν ἐμπορικῶν σχέσεων τῶν δύο χωρῶν καὶ ἰδίᾳ διὰ τὴν ἀπορρόφησιν ὑπὸ τῆς Γερμανίας τῶν συμπεφωνημένων 10.000 τόννων ἑλληνικῶν καπνῶν ἐντὸς τοῦ τρέχοντος ἡμερολογιακοῦ ἔτους.

Ἐν τῷ μεταξύ, δημοσιογραφικαὶ πληροφορίαι ἀπὸ τὸ Παρίσι μεταδίδουν ὅτι τὸ συμβούλιον τοῦ Ο.Ε.Ο.Σ. ἐπεκύρωσε προηγουμένην ἀπόφασίν του, διὰ τῆς ὁποίας ἀναστέλλονται ἐπὶ δίμηνον αἱ γερμανικαὶ εἰσαγωγαὶ μὲ τὴν διευκρίνισιν ὅτι τῆς ὑποχρεώσεως διὰ τὴν ἐφαρμογὴν τῆς ἀποφάσεως ταύτης ἐξηρέθησαν ἓξ χῶραι, μεταξὺ τῶν ὁποίων καὶ ἡ Ἑλλάς. Ἐπίσης, ὅτι ὁ Ο.Ε.Ο.Σ. κατήρτισε τριμελῆ ἐπιτροπήν, ἡ ὁποία, ἐξετάζουσα τὴν εἰδικὴν θέσιν ἑκάστης τῶν ὡς ὡς ἄνω ἓξ χωρῶν, ὡς καὶ τὴν παθητικότητα τοῦ ἐμπορικοῦ της ἰσοζυγίου, θὰ καθορίσῃ τὸ ὕψος ἀδειῶν εἰσαγωγῆς τὰς ὁποίας θὰ δικαιοῦται νὰ χορηγήσῃ κάθε μία ἀπὸ τὰς ἐν λόγῳ χώρας.

Ὁ κ. Παπανδρέου, ἐρωτηθεὶς ὑπὸ ἀντιπροσώπου τοῦ ἑλληνικοῦ Τύπου εἰς τὴν γαλλικὴν πρωτεύουσαν, ἀπήντησε διὰ τῶν ἑξῆς λακωνικῶν ἐπὶ τῆς πορείας τῶν διαπραγματεύσεων διὰ τὴν ἀναπροσαρμογὴν τῶν ἑλληνογερμανικῶν ἐμπορικῶν σχέσεων: «Ὑπερασπίζομεν μὲ ὅσην δύναμιν ἔχομεν τὰ δίκαια τῆς πατρίδος μας, ἀλλὰ δὲν δύναμαι νὰ προβῶ εἰς καμμίαν πρόβλεψιν». Ἄλλαι, δημοσιογραφικαὶ ἐπίσης, πληροφορίαι μεταδίδουν ὅτι, κατὰ τὴν ἄποψιν τοῦ κ. Παπανδρέου, ἡ ἀγορὰ ὑπὸ τῆς Γερμανίας τῶν 10.000 τόννων καπνοῦ, ἐκ τῶν ὁποίων περίπου 3.000 ἔχουν ἀγορασθῇ μέχρι τοῦδε, δὲν συνδέεται μὲ τὴν μείωσιν τοῦ φόρου καὶ ὅτι οἱ ἐν Παρισίοις ἀντιπρόσωποι τῆς Γερμανίας ἐβεβαίωσαν τὸν κ. ἀντιπρόεδρον τῆς Κυβερνήσεως ὅτι ὁπωσδήποτε θὰ ἀγοράσουν καὶ τοὺς ὑπολειπομένους 7.000 τόννους καπνῶν.

ΓΕΡΜΑΝΙΚΑΙ ΑΠΟΨΕΙΣ

Ἔγκυροι γερμανικοὶ κύκλοι ἐν Ἑλλάδι, ἀναφερόμενοι εἰς τὸ ζήτημα τῶν ἑλληνογερμανικῶν συναλλαγῶν καί, εἰδικώτερον, εἰς τὸ θέμα τῆς ἀπορροφήσεως μέχρι τέλους τοῦ τρέχοντος ἔτους τῶν 10.000 τόννων καπνοῦ, ἐτόνιζον ὅτι ἐπὶ τῆς μειώσεως τοῦ φόρου τῶν καπνῶν ἐν Γερμανίᾳ θὰ ἦτο πρόωρον νὰ λεχθῇ ὅτι ἐλήφθη οἱαδήποτε ὁριστικὴ ἀπόφασις. Τὸ θέμα ἐκκρεμεῖ ἀκόμη ἐνώπιον τοῦ γερμανικοῦ Ὑπουργικοῦ Συμβουλίου, ὑπάρχει δὲ πάντοτε ἡ εἰλικρινὴς διάθεσις διὰ τὴν ἀνάπτυξιν τῶν συναλλαγῶν μεταξὺ τῶν δύο χωρῶν. Ἡ ἀνάπτυξις αὕτη τῶν συναλλαγῶν δυσχεραί-

ΥΠΟΣΤΑΘΜΟΣ ΚΑΛΛΙΤΕΡΕΥΣΕΩΣ ΦΥΤΩΝ
ΠΤΟΛΕΜΑΪΔΟΣ

Π Ι Ν Α Ξ

Μέσης ἐλαχίστης καί μέσης μεγίστης μηνιαίας θερμοκρασίας εἰς °C.
1930 - 1940

Μ Η Ν	1930		1931		1932		1933		1934		1935		1936		1937		1938		1939		1940	
	Ἐλ.	Μεγ.	Ἐλ.	Μεγ.	Ἐλ.	Μεγ.	Ἐλ.	Μεγ.	Ἐλ.	Μεγ.	Ἐλ.	Μεγ.	Ἐλ.	Μεγ.	Ἐλ.	Μεγ.	Ἐλ.	Μεγ.	Ἐλ.	Μεγ.	Ἐλ.	Μεγ.
Ἰανουάριος	-	-	-6.4	I6.8	-2.9	I5 8	-3.0	6.9	-I.8	4	-2.5	2.6	4.3	II.I	-2.2	6.5	-4.I	4.3	-0.I	8.2	-I.6	2.3
Φεβρουάριος	-	-	6.04	I6.5	-6.9	I3.2	-	-	-2.3	5	-2.I	5.7	2.4	II.3	0.9	I0.0	-I.8	5	-I	8.7	-I.I	7.9
Μάρτιος	-	-	7.0	I5.I	0.08	I7.6	-	-	4.7	I3.8	2.7	8.4	6.8	I4.4	4.4	I6.2	-I.2	I2.8	-I.3	7.8	-0.7I	9.3
Ἀπρίλιος	-	-	8.65	22.5	6.8	25.9	-	-	I3.6	26.8	I0	I[illegible]	I2.3	I7.7	5.2	I6	3.2	I3.2	5.5	I9.2	4.6	I4.9
Μάϊος	-	-	-	-	I0.I	30.2	-	-	I5.8	22.I	I5.5	23.2	I5	I9.2	8.8	22.5	7.9	20.7	8.5	2I.9	8.6	2I.2
Ἰούνιος	-	-	-	-	I0.6	34.6	-	-	I7.8	25.5	20.9	29.4	I8.2	23.8	I3.8	28.4	II.9	28.3	II.8	26.I	I2.2	24.6
Ἰούλιος	-	-	-	-	I4.5	37.6	-	-	23.2	29.9	2I	28.7	23.9	3I.I	I5	30.I	I4.6	3I.6	I4.5	3I.6	I4.3	30.3
Αὔγουστος	-	-	-	-	I4.5	36.5	I2.9	34.4	2I.2	29.9	22	32.3	20	27.5	I4.8	3I.I	I4	30.8	I4	30.7	I2.I	26.6
Σεπτέμβριος	-	-	-	-	I2.8	35.6	I3.4	22.7	I3.8	23.4	I6.3	27	I5.3	25.I	I2.4	26	9.7	25	I2	25.I	8.4	23.4
Ὀκτώβριος	7.7	20.7	-	-	I0.3	33.3	I0.4	20.7	8.5	I7.I	I2.5	24	I0	I5.3	8.8	I7.7	6.4	2I.I	8.4	20.3	8.8	20.8
Νοέμβριος	I.83	I5.3	-	-	3.8	20.3	-	-	5.4	I2.0	5	I0.8	5.6	I2.4	6.I	I2.5	3.7	I3.2	4.5	I2.I	4.3	I6.8
Δεκέμβριος	I.65	I2.2	-	-	-I.6	I9.9	-	-	4.I	8.8	3.5	7.4	-0.7	4.3	0.9	7.2	I.8	5.7	I.4	7.3	-2.9	2.3

Ἐν Πτολεμαΐδι τῇ 25/2/I950

[26-1]

10.4.47

«ΒΗΜΑ» - 24

ΛΑΜΒΑΝΟΜΕΝ καὶ δημοσιεύομεν τὰς κάτωθι ἐπιστολάς:

Κύριε Διευθυντά,

Ἡ συζήτησις εἰς τὴν Βουλὴν περὶ τῆς μεταφορᾶς εἰς Πάτρας ἑνὸς Γερμανικοῦ Ἐργοστασίου τὸ ὁποῖον προωρίζετο διὰ τὴν Θεσσαλονίκην, διετάθη βιαίως καὶ ἔτσι δὲν κατώρθωσα νὰ ἐνδώσω τὴν διαμαρτυρίαν μου πρὸς τὴν Κυβέρνησιν μὲ τὴν τῶν ἄλλων βουλευτῶν τῆς Βορείας Ἑλλάδος. Πράγματι ἡ Κυβέρνησις ὀφείλει μίαν ἀπάντησιν ἐπὶ τοῦ θέματος. Ἡ Κυβέρνησις, καὶ ἰδίως ὁ Πρόεδρός της, γνωρίζει ποία οἰκονομικὴ δυσπραγία μαστίζει τὴν δευτέραν πόλιν τοῦ Κράτους καὶ ποία εἶναι ἡ ἰδιαιτέρα σημασία τῆς πτώσεως τῆς οἰκονομικῆς ζωῆς τῆς Θεσσαλονίκης. Ἂν τὸ Ἐργοστάσιον περὶ τοῦ ὁποίου πρόκειται προωρίζετο διὰ τὴν Θεσσαλονίκην, κανεὶς λόγος δὲν εἶναι ἐπαρκὴς διὰ νὰ μεταφερθῇ εἰς οἱανδήποτε ἄλλην πόλιν. Ἔχω δώσει εἰς τὴν Βουλὴν κατ' ἐπανάληψιν ἀριθμοὺς ἀποδεικνύοντας πόσον μικρὸν εἶναι τὸ ποσοστὸν τοῦ βιομηχανικοῦ δυναμικοῦ τῆς χώρας τὸ ὁποῖον ἀπασχολεῖ εἰς τὴν Θεσσαλονίκην (10 %). Εἶναι, ἐπομένως νοητὸν ἀντὶ νὰ ἐνισχύεται ἡ Θεσσαλονίκη, σύμφωνα μὲ τὴν κυβερνητικὴν ὑπόσχεσιν, νὰ τῆς ἀφαιρῆται καὶ ὅτι προωρίζετο δι' αὐτήν; Εἶμαι βέβαιος ὅτι καμμία πόλις τῆς Ἑλλάδος δὲν θὰ ἀπορήσῃ διὰ τὴν διαμαρτυρίαν τῶν Βορειοελλαδιτῶν, οὔτε θὰ δυσφορήσῃ διὰ τὴν ἀποφασιν στοιχειώδους δικαιοσύνης εἰς τὴν Μακεδονικὴν μεγαλόπολιν, ἡ ὁποία διὰ μυρίους λόγους πρέπει νὰ προηγῆται πάσης ἄλλης ἐπαρχιακῆς πόλεως.

Εὐχαριστῶν διὰ τὴν φιλοξενίαν διατελῶ μετὰ τιμῆς

8)4)51. Α. ΣΒΩΛΟΣ

ΥΠΟΣΤΑΘΜΟΣ ΚΑΛΛΙΤΕΡΕΥΣΕΩΣ ΦΥΤΩΝ
ΠΤΟΛΕΜΑΪΔΟΣ

Π Ι Ν Α Ξ

Μέσης ἐλαχίστης καί μέσης μεγίστης μηνιαίας θερμοκρασίας εἰς °C.
1930 - 1940

Μ Η Ν	1930		1931		1932		1933		1934		1935		1936		1937		1938		1939		1940	
	Ἐλ.	Μεγ.	Ἐλ.	Μεγ.	Ἐλ.	Μεγ.	Ἐλ.	Μεγ.	Ἐλ.	Μεγ.	Ἐλ.	Μεγ.	Ἐλ.	Μεγ.	Ἐλ.	Μεγ.	Ἐλ.	Μεγ.	Ἐλ.	Μεγ.	Ἐλ.	Μεγ.
Ἰανουάριος	-	-	-6.4	16.8	-2.9	15 8	-3.0	6.9	-1.8	4	-2.5	2.6	4.3	11.1	-2.2	6.5	-4.1	4.3	-0.1	8.2	-1.6	2.3
Φεβρουάριος	-	-	6.04	16.5	-6.9	13.2	-	-	-2.3	5	-2.1	5.7	2.4	11.3	0.9	10.0	-1.8	5	-1	8.7	-1.1	7.9
Μάρτιος	-	-	7.0	15.1	0.08	17.6	-	-	4.7	13.8	2.7	8.4	6.8	14.4	4.4	16.2	-1.2	12.8	-1.3	7.8	-0.71	9.3
Ἀπρίλιος	-	-	8.65	22.5	6.8	25.9	-	-	13.6	26.8	10	1[illegible]	12.3	17.7	5.2	16	3.2	13.2	5.5	19.2	4.6	14.9
Μάϊος	-	-	-	-	10.1	30.2	-	-	15.8	22.1	15.5	23.2	15	19.2	8.8	22.5	7.9	20.7	8.5	21.9	8.6	21.2
Ἰούνιος	-	-	-	-	10.6	34.6	-	-	17.8	25.5	20.9	29.4	18.2	23.8	13.8	28.4	11.9	28.3	11.8	26.1	12.2	24.6
Ἰούλιος	-	-	-	-	14.5	37.6	-	-	23.2	29.9	21	28.7	23.9	31.1	15	30.1	14.6	31.6	14.5	31.6	14.3	30.3
Αὔγουστος	-	-	-	-	14.5	36.5	12.9	34.4	21.2	29.9	22	32.3	20	27.5	14.8	31.1	14	30.8	14	30.7	12.1	26.6
Σεπτέμβριος	-	-	-	-	12.8	35.6	13.4	22.7	13.8	23.4	16.3	27	15.3	25.1	12.4	26	9.7	25	12	25.1	8.4	23.4
Ὀκτώβριος	7.7	20.7	-	-	10.3	33.3	10.4	20.7	8.5	17.1	12.5	24	10	15.3	8.8	17.7	6.4	21.1	8.4	20.3	8.8	20.8
Νοέμβριος	1.83	15.3	-	-	3.8	20.3	-	-	5.4	12.0	5	10.8	5.6	12.4	6.1	12.5	3.7	13.2	4.5	12.1	4.3	16.8
Δεκέμβριος	1.65	12.2	-	-	-1.6	19.9	-	-	4.1	8.8	3.5	7.4	-0.7	4.3	0.9	7.2	1.8	5.7	1.4	7.3	-2.9	2.3

Ἐν Πτολεμαΐδι τῇ 25/2/1950

[27.1]

10.4.51

„ΦΡΑΣΥΛΙΗ" - 32

ΣΥΓΧΑΡΗΤΗΡΙΑ

Χρηματοδότησις ἐπὶ τρία ὁλόκληρα χρόνια τῆς ἑλληνικῆς ὁδοποιΐας καὶ διὰ χρημάτων τοῦ Σχεδίου Μάρσαλ καὶ διὰ πόρων τοῦ ἑλληνικοῦ δημοσίου, ἀλλ' ὁ δρόμος, ἡ κυρία καὶ σπουδαιοτάτη συγκοινωνιακὴ ἀρτηρία Πατρῶν—Πύργου εἶναι ἀδιάβατος. Συγχαρητήρια, λοιπόν, εἰς τοὺς συντονιστάς, τὸ ὑπουργεῖον τῶν Δημοσίων Ἔργων καὶ ὅλους τοὺς μαχαραγιάδες τῆς ἀνασυγκροτήσεως.

[27.2]

ΥΠΟΣΤΑΘΜΟΣ ΚΑΛΛΙΤΕΡΕΥΣΕΩΣ ΦΥΤΩΝ
ΠΤΟΛΕΜΑΪΔΟΣ

Π Ι Ν Α Ξ

Μέσης ἐλαχίστης καί μέσης μεγίστης μηνιαίας θερμοκρασίας εἰς °C.
1930 - 1940

Μ Η Ν	1930		1931		1932		1933		1934		1935		1936		1937		1938		1939		1940	
	Ἐλ.	Μεγ.	Ἐλ.	Μεγ.	Ἐλ.	Μεγ.	Ἐλ.	Μεγ.	Ἐλ.	Μεγ.	Ἐλ.	Μεγ.	Ἐλ.	Μεγ.	Ἐλ.	Μεγ.	Ἐλ.	Μεγ.	Ἐλ.	Μεγ.	Ἐλ.	Μεγ.
Ἰανουάριος	-	-	-6.4	I6.8	-2.9	I5.8	-3.0	6.9	-I.8	4	-2.5	2.6	4.3	II.I	-2.2	6.5	-4.I	4.3	-0.I	8.2	-I.6	2.3
Φεβρουάριος	-	-	6.04	I6.5	-6.9	I3.2	-	-	-2.3	5	-2.I	5.7	2.4	II.3	0.9	I0.0	-I.8	5	-I	8.7	-I.I	7.9
Μάρτιος	-	-	7.0	I5.I	0.08	I7.6	-	-	4.7	I3.8	2.7	8.4	6.8	I4.4	4.4	I6.2	-I.2	I2.8	-I.3	7.8	-0.7I	9.3
Ἀπρίλιος	-	-	8.65	22.5	6.8	25.9	-	-	I3.6	26.8	I0	I[illegible]	I2.3	I7.7	5.2	I6	3.2	I3.2	5.5	I9.2	4.6	I4.9
Μάϊος	-	-	-	-	I0.I	30.2	-	-	I5.8	22.I	I5.5	23.2	I5	I9.2	8.8	22.5	7.9	20.7	8.5	2I.9	8.6	2I.2
Ἰούνιος	-	-	-	-	I0.6	34.6	-	-	I7.8	25.5	20.9	29.4	I8.2	23.8	I3.8	28.4	II.9	28.3	II.8	26.I	I2.2	24.6
Ἰούλιος	-	-	-	-	I4.5	37.6	-	-	23.2	29.9	2I	28.7	23.9	3I.I	I5	30.I	I4.6	3I.6	I4.5	3I.6	I4.3	30.3
Αὔγουστος	-	-	-	-	I4.5	36.5	I2.9	34.4	2I.2	29.9	22	32.3	20	27.5	I4.8	3I.I	I4	30.8	I4	30.7	I2.I	26.6
Σεπτέμβριος	-	-	-	-	I2.8	35.6	I3.4	22.7	I3.8	23.4	I6.3	27	I5.3	25.I	I2.4	26	9.7	25	I2	25.I	8.4	23.4
Ὀκτώβριος	7.7	20.7	-	-	I0.3	33.3	I0.4	20.7	8.5	I7.I	I2.5	24	I0	I5.3	8.8	I7.7	6.4	2I.I	8.4	20.3	8.8	20.8
Νοέμβριος	I.83	I5.3	-	-	3.8	20.3	-	-	5.4	I2.0	5	I0.8	5.6	I2.4	6.I	I2.5	3.7	I3.2	4.5	I2.I	4.3	I6.8
Δεκέμβριος	I.65	I2.2	-	-	-I.6	I9.9	-	-	4.I	8.8	3.5	7.4	-0.7	4.3	0.9	7.2	I.8	5.7	I.4	7.3	-2.9	2.3

Ἐν Πτολεμαΐδι τῇ 25/2/1950

[28.1]

10.4.47

«ΦΙΛΕΛΕΥΘΕΡΟΣ» - 9/

ΔΥΣΑΡΕΣΚΕΙΑ ΕΙΣ ΤΗΝ ΑΜΕΡΙΚΗΝ ΕΚ ΤΗΣ ΒΕΛΓΙΚΗΣ ΣΤΑΣΕΩΣ ΕΝΑΝΤΙ ΤΗΣ ΕΛΛΑΔΟΣ

Ὑπὸ τῶν ἐνταῦθα ἁρμοδίων παραγόντων ἐπεβεβαιοῦντο αἱ τηλεγραφικῶς μεταδοθεῖσαι πληροφορίαι περὶ τῆς προκληθείσης εἰς τὴν Διάσκεψιν Οἰκονομικῆς Συνεργασίας τῆς Οὐάσιγκτων δυσαρεσκείας ἐναντίον τῆς βελγικῆς Κυβερνήσεως λόγῳ τῆς ὑπ' αὐτῆς ἐγκρίσεως τῆς ἐνεργηθείσης εἰς βάρος τῆς Ἑλλάδος κατασχέσεως 7 ἐκ. δολ. ἐκ τοῦ ἑλληνικοῦ μεριδίου τοῦ Σχεδίου Μάρσαλ.

Συμφώνως πρὸς τὰς πληροφορίας αὐτὰς «ὁ κ, Πὼλ Πόρτερ, βοηθὸς διαχειριστὴς τῆς Διοικήσεως Οἰκονομικῆς Συνεργασίας, ἀνεκοίνωσε ὅτι θὰ διακοπῇ ἡ χορήγησις τῆς ἀμερικανικῆς βοηθείας πρὸς τὸ Βέλγιον, μέχρις ὅτου διευθετηθῇ ἱκανοποιητικῶς διὰ τὴν Ἑλλάδα ὁ δικαστικὸς ἀγών, τὸν ὁποῖον ἤγειρε μία βελγικὴ ἰδιωτικὴ ἐπιχείρησις ἐναντίον τῆς Ἑλλάδος, ἐξ αἰτίας τοῦ ὁποίου ἔχουν ἀποτελματωθῇ ἑλληνικὰ κεφάλαια ἐξ 7.000.000 δολλαρίων εἰς διαφόρους βελγικὰς τραπέζας».

Ὑπὸ τῶν ἐνταῦθα ἁρμοδίων ἐτονίζετο συμπληρωματικῶς ὅτι τὰ κεφάλαια τοῦ Σχεδίου Μάρσαλ δὲν ὑπόκεινται εἰς κατάσχεσιν καὶ ὅτι συνεπῶς ἡ βελγικὴ Κυβέρνησις κακῶς ἐνήργησε ἐγκρίνασα τὴν κατάσχεσιν ταύτην.

[28.2]

ΥΠΟΣΤΑΘΜΟΣ ΚΑΛΛΙΤΕΡΕΥΣΕΩΣ ΦΥΤΩΝ
ΠΤΟΛΕΜΑΪΔΟΣ

Π Ι Ν Α Ξ

Μέσης ἐλαχίστης καὶ μέσης μεγίστης μηνιαίας θερμοκρασίας εἰς °C.
1930 - 1940

Μ Η Ν	1930		1931		1932		1933		1934		1935		1936		1937		1938		1939		1940	
	Ἐλ.	Μεγ.	Ἐλ.	Μεγ.	Ἐλ.	Μεγ.	Ἐλ.	Μεγ.	Ἐλ.	Μεγ.	Ἐλ.	Μεγ.	Ἐλ.	Μεγ.	Ἐλ.	Μεγ.	Ἐλ.	Μεγ.	Ἐλ.	Μεγ.	Ἐλ.	Μεγ.
Ἰανουάριος	-	-	-6.4	I6.8	-2.9	I5.8	-3.0	6.9	-I.8	4	-2.5	2.6	4.3	II.I	-2.2	6.5	-4.I	4.3	-0.I	8.2	-I.6	2.3
Φεβρουάριος	-	-	6.04	I6.5	-6.9	I3.2	-	-	-2.3	5	-2.I	5.7	2.4	II.3	0.9	I0.0	-I.8	5	-I	8.7	-I.I	7.9
Μάρτιος	-	-	7.0	I5.I	0.08	I7.6	-	-	4.7	I3.8	2.7	8.4	6.8	I4.4	4.4	I6.2	-I.2	I2.8	-I.3	7.8	-0.7I	9.3
Ἀπρίλιος	-	-	8.65	22.5	6.8	25.9	-	-	I3.6	26.8	I0	I[illegible]	I2.3	I7.7	5.2	I6	3.2	I3.2	5.5	I9.2	4.6	I4.9
Μάϊος	-	-	-	-	I0.I	30.2	-	-	I5.8	22.I	I5.5	23.2	I5	I9.2	8.8	22.5	7.9	20.7	8.5	2I.9	8.6	2I.2
Ἰούνιος	-	-	-	-	I0.6	34.6	-	-	I7.8	25.5	20.9	29.4	I8.2	23.8	I3.8	28.4	II.9	28.3	II.8	26.I	I2.2	24.6
Ἰούλιος	-	-	-	-	I4.5	37.6	-	-	23.2	29.9	2I	28.7	23.9	3I.I	I5	30.I	I4.6	3I.6	I4.5	3I.6	I4.3	30.3
Αὔγουστος	-	-	-	-	I4.5	36.5	I2.9	34.4	2I.2	29.9	22	32.3	20	27.5	I4.8	3I.I	I4	30.8	I4	30.7	I2.I	26.6
Σεπτέμβριος	-	-	-	-	I2.8	35.6	I3.4	22.7	I3.8	23.4	I6.3	27	I5.3	25.I	I2.4	26	9.7	25	I2	25.I	8.4	23.4
Ὀκτώβριος	7.7	20.7	-	-	I0.3	33.3	I0.4	20.7	8.5	I7.I	I2.5	24	I0	I5.3	8.8	I7.7	6.4	2I.I	8.4	20.3	8.8	20.8
Νοέμβριος	I.83	I5.3	-	-	3.8	20.3	-	-	5.4	I2.0	5	I0.8	5.6	I2.4	6.I	I2.5	3.7	I3.2	4.5	I2.I	4.3	I6.8
Δεκέμβριος	I.65	I2.2	-	-	-I.6	I9.9	-	-	4.I	8.8	3.5	7.4	-0.7	4.3	0.9	7.2	I.8	5.7	I.4	7.3	-2.9	2.3

Ἐν Πτολεμαΐδι τῇ 25/2/I950

[29.]

10.4.57

«ΔΗΛΑ» - 17

ΥΠΕΓΡΑΦΗ Η ΣΥΜΒΑΣΙΣ ΔΙΑ ΤΑ ΕΡΓΑ ΑΧΕΛΩΟΥ

Ὁ ὑπουργὸς τῶν Δημοσίων Ἔργων κ. Ζέρβας ἀνεκοίνωσε χθὲς ὅτι ὑπεγράφη μεταξὺ τοῦ ὑπουργείου τῶν Δημοσίων Ἔργων καὶ τῆς Ἀμερικανικῆς Ἀποστολῆς ἡ σύμβασις διὰ τὴν ἐκτέλεσιν ἐγγειοβελτιωτικῶν ἔργων Ἀχελώου. Ὡς εἶπεν ὁ κ. Ζέρβας διὰ τῶν ὡς ἄνω ἔργων θὰ ἀποδοθοῦν εἰς τὴν καλλιέργειαν 85.000 στρεμμάτων, τὰ ὁποῖα θὰ καταστοῦν ταυτοχρόνως ποτιστικά. Διὰ τὴν ἐκτέλεσιν τῶν ἔργων ἡ συνολικὴ δαπάνη ὑπελογίσθη εἰς 4.000.000.000 δραχμῶν, διετέθησαν δὲ 1.500.000.000 δραχμαὶ διὰ τὸ πρῶτον ἔτος τὸ ὁποῖον λήγει ὡς γνωστὸν τὴν 30 Ἰουνίου.

«ΕΛΕΥΘΕΡΙΑ» - 17

ΥΠΕΓΡΑΦΗ Η ΣΥΜΒΑΣΙΣ ΔΙΑ ΤΑ ΕΓΓΕΙΟΒΕΛΤΙΩΤΙΚΑ ΕΡΓΑ ΤΟΥ ΑΧΕΛΩΟΥ

Ὁ ὑπουργὸς τῶν Δημοσίων Ἔργων κ. Ζέρβας ἀνεκοίνωσεν ὅτι ὑπεγράφη χθὲς μεταξὺ τοῦ ὑπουργείου Δημοσίων Ἔργων καὶ τῆς Ἀμερικανικῆς Ἀποστολῆς ἡ σύμβασις διὰ τὴν ἐκτέλεσιν τῶν ἐγγειοβελτιωτικῶν Ἔργων Ἀχελώου.

Διὰ τῶν ἔργων αὐτῶν θὰ ἀποδοθοῦν εἰς τὴν καλλιέργειαν 85.000 στρέμματα τὰ ὁποῖα θὰ καταστοῦν ταυτοχρόνως ποτιστικά.

Διὰ τὴν ἐκτέλεσιν τῶν ἐν λόγῳ ἔργων, ἡ συνολικὴ δαπάνη ὑπελογίσθη εἰς 4.000.000.000, διετέθησαν δὲ 1.500.000.000 δραχμῶν διὰ τὸ πρῶτον ἔτος, τὸ ὁποῖον λήγει ὡς γνωστὸν τὴν 30ὴν Ἰουνίου ἐ. ἔ.

ΕΘΝ. ΚΗΡΥΞ - 17

Η ΣΥΜΒΑΣΙΣ ΔΙΑ ΤΑ ΕΓΓΕΙΟΒΕΛΤΙΩΤΙΚΑ ΕΡΓΑ ΤΗΣ ΠΕΡΙΦΕΡΕΙΑΣ ΤΟΥ ΑΧΕΛΩΟΥ

Θ' ΑΞΙΟΠΟΙΗΘΟΥΝ 85 ΧΙΛ. ΣΤΡΕΜΜΑΤΑ

Ὁ ὑπουργὸς τῶν Δημοσίων Ἔργων κ. Ζέρβας ἀνεκοίνωσε χθὲς ὅτι ὑπεγράφη μεταξὺ τοῦ ὑπουργείου καὶ τῆς Ἀμερικανικῆς Ἀποστολῆς ἡ σύμβασις διὰ τὴν ἐκτέλεσιν τῶν ἐγγειοβελτιωτικῶν ἔργων Ἀχελώου. Διὰ τῆς ἐκτελέσεως τῶν ὡς ἄνω ἔργων θ' ἀποδοθοῦν εἰς τὴν καλλιέργειαν 85.000 στρέμματα τὰ ὁποῖα θὰ καταστοῦν ταυτοχρόνως ποτιστικά.

Ἡ συνολικὴ δαπάνη τοῦ ἔργου θ' ἀπαιτήσῃ τὸ ποσὸν τῶν 4 δισεκατομμυρίων δραχμῶν. Ἤδη εἶπεν ὁ κ. ὑπουργός, διετέθη ἐξ αὐτῶν τὸ ποσὸν τῶν 1.500.000.000 δραχμῶν διὰ τὸ πρῶτον ἑξάμηνον τοῦ 1951 ἤτοι μέχρι τέλους προσεχοῦς Ἰουνίου.

ΥΠΟΣΤΑΘΜΟΣ ΚΑΛΛΙΤΕΡΕΥΣΕΩΣ ΦΥΤΩΝ
ΠΤΟΛΕΜΑΪΔΟΣ

Π Ι Ν Α Ξ

Μέσης ἐλαχίστης καὶ μέσης μεγίστης μηνιαίας θερμοκρασίας εἰς °C.
1930 - 1940

Μ Η Ν	1930		1931		1932		1933		1934		1935		1936		1937		1938		1939		1940	
	Ἐλ.	Μεγ.	Ἐλ.	Μεγ.	Ἐλ.	Μεγ.	Ἐλ.	Μεγ.	Ἐλ.	Μεγ.	Ἐλ.	Μεγ.	Ἐλ.	Μεγ.	Ἐλ.	Μεγ.	Ἐλ.	Μεγ.	Ἐλ.	Μεγ.	Ἐλ.	Μεγ.
Ἰανουάριος	-	-	-6.4	I6.8	-2.9	I5 8	-3.0	6.9	-I.8	4	-2.5	2.6	4.3	II.I	-2.2	6.5	-4.I	4.3	-0.I	8.2	-I.6	2.3
Φεβρουάριος	-	-	6.04	I6.5	-6.9	I3.2	-	-	-2.3	5	-2.I	5.7	2.4	II.3	0.9	I0.0	-I.8	5	-I	8.7	-I.I	7.9
Μάρτιος	-	-	7.0	I5.I	0.08	I7.6	-	-	4.7	I3.8	2.7	8.4	6.8	I4.4	4.4	I6.2	-I.2	I2.8	-I.3	7.8	-0.7I	9.3
Ἀπρίλιος	-	-	8.65	22.5	6.8	25.9	-	-	I3.6	26.8	I0	I[illegible]	I2.3	I7.7	5.2	I6	3.2	I3.2	5.5	I9.2	4.6	I4.9
Μάϊος	-	-	-	-	I0.I	30.2	-	-	I5.8	22.I	I5.5	23.2	I5	I9.2	8.8	22.5	7.9	20.7	8.5	2I.9	8.6	2I.2
Ἰούνιος	-	-	-	-	I0.6	34.6	-	-	I7.8	25.5	20.9	29.4	I8.2	23.8	I3.8	28.4	II.9	28.3	II.8	26.I	I2.2	24.6
Ἰούλιος	-	-	-	-	I4.5	37.6	-	-	23.2	29.9	2I	28.7	23.9	3I.I	I5	30.I	I4.6	3I.6	I4.5	3I.6	I4.3	30.3
Αὔγουστος	-	-	-	-	I4.5	36.5	I2.9	34.4	2I.2	29.9	22	32.3	20	27.5	I4.8	3I.I	I4	30.8	I4	30.7	I2.I	26.6
Σεπτέμβριος	-	-	-	-	I2.8	35.6	I3.4	22.7	I3.8	23.4	I6.3	27	I5.3	25.I	I2.4	26	9.7	25	I2	25.I	8.4	23.4
Ὀκτώβριος	7.7	20.7	-	-	I0.3	33.3	I0.4	20.7	8.5	I7.I	I2.5	24	I0	I5.3	8.8	I7.7	6.4	2I.I	8.4	20.3	8.8	20.8
Νοέμβριος	I.83	I5.3	-	-	3.8	20.3	-	-	5.4	I2.0	5	I0.8	5.6	I2.4	6.I	I2.5	3.7	I3.2	4.5	I2.I	4.3	I6.8
Δεκέμβριος	I.65	I2.2	-	-	-I.6	I9.9	-	-	4.I	8.8	3.5	7.4	-0.7	4.3	0.9	7.2	I.8	5.7	I.4	7.3	-2.9	2.3

Ἐν Πτολεμαΐδι τῇ 25/2/1950

[29.2]

[30.1]

10.4.57

"ΕΛΕΥΘΕΡΙΑ" - 91

ΑΙ ΓΕΝΙΚΑΙ ΔΙΑΝΟΜΑΙ ΔΙΑ ΔΕΛΤΙΟΥ

Τὸ ζήτημα τῶν διὰ δελτίου γενικῶν διανομῶν ὡρισμένου ἀριθμοῦ βασικῶν ἀγαθῶν, εἰς ὁλόκληρον τὸν πληθυσμὸν τῆς χώρας, ἐξακολουθεῖ νὰ εὑρίσκεται εἰς τὸ στάδιον τῆς μελέτης. Καμμία ἔνδειξις περὶ ταχείας προωθήσεώς του δὲν ὑπάρχει μέχρι τῆς στιγμῆς, καὶ φαίνεται ὅτι ἡ ἄποψις τῶν ἁρμοδίων ἑλληνικῶν ὑπηρεσιῶν, ἐπὶ τοῦ ὅτι δὲν εἶναι δυνατὴ αὕτη, ἐντὸς τοῦ τρέχοντος οἰκονομικοῦ ἔτους, θὰ ἐπικρατήσῃ τελικῶς. Πάντως, τὸ γενικὸν συμπέρασμα ἐκ τῶν διεξαγομένων μεταξὺ τῶν Ἀμερικανῶν ἐμπειρογνωμόνων καὶ τῶν ἑλληνικῶν ὑπηρεσιῶν συζητήσεων εἶναι, ὅτι αἱ τελευταῖαι δὲν ἔχουν πεισθῆ περὶ τῆς ἀξίας τῆς εἰσαγωγῆς εἰς τὴν χώραν μας ἑνὸς συστήματος ἐφαρμοσθέντος μὲν μετ' ἐπιτυχίας εἰς τὸ ἐξωτερικόν, ἀλλὰ μὴ προσαρμοζομένου, ὡς ὑποστηρίζουν, εἰς τὰς εἰδικὰς συνθήκας τῆς Ἑλλάδος. Ἡ διαφωνία ἀφορᾷ κυρίως εἰς τὴν ὑπὸ τῶν Ἀμερικανῶν ἐμπειρογνωμόνων ὑποστηριζομένην θέσιν τῆς ὁλοκληρωτικῆς ἐφαρμογῆς ἑνὸς σχεδίου ἐλέγχου τῶν βασικῶν εἰδῶν καὶ διαθέσεώς των εἰς τὴν ἀγορὰν μόνον διὰ τοῦ δελτίου.

Τὸ ζήτημα τῆς ἐλλείψεως ἐπαρκῶν ἀποθεμάτων, τὸ ὁποῖον προεβλήθη μέχρι τοῦδε ὡς τὸ βασικὸν ἐπιχείρημα τῶν ἀντιτιθεμένων πρὸς τὰς ἀμερικανικὰς εἰσηγήσεις, φαίνεται ὅτι τείνει ἤδη νὰ ἐγκαταλειφθῆ. Οἱ Ἀμερικανοὶ ἐμπειρογνώμονες ἀποδεικνύουν δι' ἀριθμῶν ὅτι κατασπαταλῶνται σήμερον σημαντικαὶ ποσότητες βασικῶν εἰδῶν, χωρὶς ἱκανοποιητικὴν τοποθέτησίν των εἰς τὴν ἀγορὰν καὶ ὅτι αἱ εἰσαγόμεναι ἔξωθεν ποσότητες τῶν εἰδῶν τούτων θὰ ἐπαρκοῦν, ὑπὸ τὸν ὅρον τοῦ ἀπολύτου ἐλέγχου τῆς διαθέσεώς των διὰ νὰ καλύπτουν τὰς τακτικὰς μηνιαίας διανομὰς διὰ δελτίου. Τοῦτο θὰ ἐπιτευχθῆ καλλίτερον, κατὰ τὴν ἄποψίν των, ἐὰν αἱ διανομαὶ καὶ ὁ ἔλεγχος ὀργανωθοῦν κατὰ τὸ ἀγγλικὸν σύστημα. Ἀναφέρεται ἐνδεικτικῶς ἡ περίπτωσις τῆς ζακχάρεως, ἡ ὁποία ἀπετέλεσε πάντοτε εἶδος, διατιθέμενον διὰ τοῦ δελτίου καὶ τῆς ὁποίας αἱ διανομαί, ἐὰν ἐγίνοντο κανονικῶς, θὰ ἠδύναντο νὰ καλύψουν πλήρως τὰς ἀνάγκας τῆς καταναλώσεως, ἐνδεχομένως καὶ μὲ μικροτέραν τῆς εἰσαγομένης σήμερον ποσότητος.

Ἕτερον ἐπιχείρημα, τὸ ὁποῖον προβάλλεται ὑπὸ τῶν ἀντιτιθεμένων πρὸς τὸ ἀμερικανικὸν σχέδιον, εἶναι ἡ ἔλλειψις δυνατοτήτων πλήρους χρηματοδοτήσεως τῶν βασικῶν εἰδῶν, τὰ ὁποῖα ἔχει προταθῆ νὰ περιληφθοῦν εἰς τὰς διὰ δελτίου διανομάς.

Εἰς τὸ ἐπιχείρημα τοῦτο ἀντιτάσσεται ὅτι ὁ περιορισμὸς τῆς χρηματοδοτήσεως τῶν εἰσαγωγῶν ἐγένετο μέχρι τοῦδε ἐπὶ τῷ λόγῳ ὅτι εἶναι δυνατὸν νὰ ἐξασφαλίζωνται αἱ ἀπαιτούμεναι πιστώσεις ἐξ ἰδίων κεφαλαίων τῶν ἐνδιαφερομένων ἐμπόρων, ὁπότε καὶ θὰ ἐξέλιπε κατὰ ἓν μέρος ἡ τάσις ἀποθησαυρισμοῦ. Εἰς τὴν περίπτωσιν ὅμως εἰσαγωγῶν ὑπὸ τοῦ κράτους, ἡ χρηματοδότησις αὕτη ἐλέγχεται πλήρως καὶ καθ' ὅλα τὰ στάδια, ἐνῶ δι' ἄλλα ἤδη εἰσαγόμενα ὑπο τῶν Ἑνώσεων Εἰσαγωγέων εἶναι ἐπίσης δυνατὸς ὁ ἔλεγχος. Ἄλλως τε, μὲ τὸ καθιερωθὲν σήστημα τῆς προκαταβολῆς ὑπὸ τῶν διανομέων παντοπωλῶν μέρους τῆς ἀξίας τῶν παραλαμβανομένων ὑπ' αὐτῶν πρὸς διανομὴν εἰδῶν, αἴρονται κατὰ σημαντικὸν ποσοστὸν αἱ δυσχέρειαι τῆς χρηματοδοτησεως, δεδομένου ὅτι αὕτη θὰ εἶναι μᾶλλον βραχυπρόθεσμος.

Οἱ Ἀμερικανοὶ ἐμπειρογνώμονες δὲν εἶναι διατεθειμένοι νὰ ἐγκαταλείψουν τὴν ἄποψίν των, παρὰ τὰς ἐνδείξεις βελτιώσεως τῆς διεθνοῦς καταστάσεως καὶ χαλαρώσεως τῶν διεθνῶν τιμῶν, τοῦτο, διότι, ὡς ὑποστηρίζουν, ἡ Ἑλλὰς ἔχει νὰ ἀντιμετωπίσῃ ἕνα σημαντικὸν ἔλλειμμα τοῦ ἐμπορικοῦ της ἰσοζυγίου, ὅπερ ὑπολογίζεται σήμερον εἰς 200 περίπου ἑκατομμύρια δολλάρια καὶ τὸ ὁποῖον πρέπει νὰ περιορισθῆ, ἐκτὸς τῶν ἄλλων, καὶ διὰ μεγάλης οἰκονομίας εἰς τὰς εἰσαγωγάς.

[30.2]

ΥΠΟΣΤΑΘΜΟΣ ΚΑΛΛΙΤΕΡΕΥΣΕΩΣ ΦΥΤΩΝ
ΠΤΟΛΕΜΑΪΔΟΣ

Π Ι Ν Α Ξ

Μέσης ἐλαχίστης καί μέσης μεγίστης μηνιαίας θερμοκρασίας εἰς °C.
1930 - 1940

Μ Η Ν	1930		1931		1932		1933		1934		1935		1936		1937		1938		1939		1940	
	Ἐλ.	Μεγ.	Ἐλ.	Μεγ.	Ἐλ.	Μεγ.	Ἐλ.	Μεγ.	Ἐλ.	Μεγ.	Ἐλ.	Μεγ.	Ἐλ.	Μεγ.	Ἐλ.	Μεγ.	Ἐλ.	Μεγ.	Ἐλ.	Μεγ.	Ἐλ.	Μεγ.
Ἰανουάριος	-	-	-6.4	I6.8	-2.9	I5.8	-3.0	6.9	-I.8	4	-2.5	2.6	4.3	II.I	-2.2	6.5	-4.I	4.3	-0.I	8.2	-I.6	2.3
Φεβρουάριος	-	-	6.04	I6.5	-6.9	I3.2	-	-	-2.3	5	-2.I	5.7	2.4	II.3	0.9	I0.0	-I.8	5	-I	8.7	-I.I	7.9
Μάρτιος	-	-	7.0	I5.I	0.08	I7.6	-	-	4.7	I3.8	2.7	8.4	6.8	I4.4	4.4	I6.2	-I.2	I2.8	-I.3	7.8	-0.7I	9.3
Ἀπρίλιος	-	-	8.65	22.5	6.8	25.9	-	-	I3.6	26.8	I0	I^	I2.3	I7.7	5.2	I6	3.2	I3.2	5.5	I9.2	4.6	I4.9
Μάϊος	-	-	-	-	I0.I	30.2	-	-	I5.8	22.I	I5.5	23.2	I5	I9.2	8.8	22.5	7.9	20.7	8.5	2I.9	8.6	2I.2
Ἰούνιος	-	-	-	-	I0.6	34.6	-	-	I7.8	25.5	20.9	29.4	I8.2	23.8	I3.8	28.4	II.9	28.3	II.8	26.I	I2.2	24.6
Ἰούλιος	-	-	-	-	I4.5	37.6	-	-	23.2	29.9	2I	28.7	23.9	3I.I	I5	30.I	I4.6	3I.6	I4.5	3I.6	I4.3	30.3
Αὔγουστος	-	-	-	-	I4.5	36.5	I2.9	34.4	2I.2	29.9	22	32.3	20	27.5	I4.8	3I.I	I4	30.8	I4	30.7	I2.I	26.6
Σεπτέμβριος	-	-	-	-	I2.8	35.6	I3.4	22.7	I3.8	23.4	I6.3	27	I5.3	25.I	I2.4	26	9.7	25	I2	25.I	8.4	23.4
Ὀκτώβριος	7.7	20.7	-	-	I0.3	33.3	I0.4	20.7	8.5	I7.I	I2.5	24	I0	I5.3	8.8	I7.7	6.4	2I.I	8.4	20.3	8.8	20.8
Νοέμβριος	I.83	I5.3	-	-	3.8	20.3	-	-	5.4	I2.0	5	I0.8	5.6	I2.4	6.I	I2.5	3.7	I3.2	4.5	I2.I	4.3	I6.8
Δεκέμβριος	I.65	I2.2	-	-	-I.6	I9.9	-	-	4.I	8.8	3.5	7.4	-0.7	4.3	0.9	7.2	I.8	5.7	I.4	7.3	-2.9	2.3

Ἐν Πτολεμαΐδι τῇ 28/2/1950

(31.1)

10.Χ.57

«ΔΗΜΑ» - 57

Η ΑΝΑΘΕΩΡΗΣΙΣ ΤΗΣ ΕΛΛΗΝΟΙΤΑΛΙΚΗΣ

Δημοσιογραφικὰ τηλεγραφήματα ἀπὸ τὸ Παρίσι μετέδωσαν χθὲς τὴν πληροφορίαν ὅτι κατόπιν συνομιλιῶν ποὺ διεξήχθησαν μεταξὺ τῆς Κυβερνήσεως καὶ τοῦ ἐν Ἀθήναις Ἰταλοῦ πρεσβευτοῦ ἀπεφασίσθη ἡ ἀναθεώρησις τῆς ἑλληνοϊταλικῆς συμφωνίας διὰ τὰς ἐπανορθώσεις καὶ ὅτι πρὸς τοῦτο ὁ εὑριακόμενος εἰς τὴν γαλλικὴν πρωτεύουσαν ἀντιπρόεδρος τῆς Κυβερνήσεως κ. Παπανδρέου, ἐπιστρέφων θὰ διέλθῃ ἐκ Ρώμης. Ὁ κ. πρωθυπουργὸς ἐρωτηθεὶς ἐπὶ τῶν ἀνωτέρω πληροφοριῶν εἶπεν ὅτι πράγματι ἀναζητεῖται τρόπος καλυτέρας ἐφαρμογῆς τῆς συνθήκης ἐπανορθώσεων μὲ τὴν Ἰταλίαν εἰς ὅ,τι ἀφορᾷ τὸν τρόπον προμηθείας τῶν πρώτων ὑλῶν. Ὡς γνωστόν, διηυκρίνισεν ὁ κ. Βενιζέλος, κατὰ τὴν ἑλληνοϊταλικὴν συμφωνίαν ἡ Ἑλλὰς ὑποχρεοῦται ὅπως προμηθεύῃ εἰς τὴν Ἰταλίαν τὰς ἀναγκαιούσας πρώτας ὕλας πρὸς κατασκευὴν τῶν διδομένων εἰς ἰταλικὰ ἐργοστάσια παραγγελιῶν ἐναντὶ τῶν πολεμικῶν ἐπανορθώσεων. Ἐπειδὴ ὅμως ἡ ἐξεύρεσις τῶν πρώτων ὑλῶν καὶ μάλιστα μετὰ τὰ γεγονότα τῆς Κορέας εἶνε πολὺ δυσχερής, πρόκειται νὰ ἀνατεθῇ καὶ τὸ ἔργον τοῦτο, τῆς ἐξευρέσεως δηλαδὴ τῶν ἀναγκαιουσῶν πρώτων ὑλῶν, εἰς τὴν Ἰταλίαν. Κατὰ τοῦτο προσέθεσεν ὁ κ. πρωθυπουργός, πρόκειται νὰ ἀναθεωρηθῇ ἡ ἑλληνοϊταλικὴ συμφωνία, ὁ δὲ κ. Παπανδρέου διερχόμενος ἐκ Ρώμης θὰ περατώσῃ τὰς σχετικὰς διαπραγματεύσεις.

«ΕΛΕΥΘΕΡΙΑ» - 57

Ο κ. ΠΑΠΑΝΔΡΕΟΥ ΘΑ ΣΥΝΟΜΙΛΗΣΗ ΜΕΘΑΥΡΙΟΝ ΜΕ ΤΟΝ κ. ΣΦΟΡΤΣΑ

Η ΕΛΛΗΝΟΪΤΑΛΙΚΗ ΣΥΝΘΗΚΗ

Κατ' ἀνακοίνωσιν τοῦ κ. πρωθυπουργοῦ, ὁ ἀντιπρόεδρος τῆς Κυβερνήσεως κ. Παπανδρέου, εὑρισκόμενος, ὡς γνωστὸν εἰς Παρισίους, θὰ συναντηθῇ τὴν Πέμπτην μὲ τὸν Ἰταλὸν ὑπουργὸν τῶν Ἐξωτερικῶν κ. Σφόρτσα, διὰ νὰ συνομιλήσῃ μετ' αὐτοῦ ἐπὶ τῆς ἑλληνοϊταλικῆς οἰκονομικῆς συνθήκης.

Ὁ κ. πρωθυπουργὸς εἶπεν ὅτι διεξάγονται διαπραγματεύσεις πρὸς τὸν σκοπὸν ὅπως ἀναλάβῃ ἡ Ἰταλία τὴν προμήθειαν τῶν πρώτων ὑλῶν διὰ τὴν κατασκευὴν εἰδῶν δυνάμει τῶν ἐπανορθώσεων. Μέχρι τοῦδε τὴν φροντίδα ταύτην εἶχεν ἡ Ἑλλάς.

Ἐὰν ἐκ τῆς συνομιλίας ταύτης προκύψῃ ἀνάγκη, ὁ κ. Παπανδρέου θὰ μεταβῇ καὶ εἰς Ρώμην πρὸ τῆς ἐπανόδου του εἰς Ἀθήνας.

ΥΠΟΣΤΑΘΜΟΣ ΚΑΛΛΙΤΕΡΕΥΣΕΩΣ ΦΥΤΩΝ
ΠΤΟΛΕΜΑΪΔΟΣ

Π Ι Ν Α Ξ

Μέσης ἐλαχίστης καί μέσης μεγίστης μηνιαίας θερμοκρασίας εἰς °C.
1930 - 1940

Μ Η Ν	1930		1931		1932		1933		1934		1935		1936		1937		1938		1939		1940	
	Ἐλ.	Μεγ.	Ἐλ.	Μεγ.	Ἐλ.	Μεγ.	Ἐλ.	Μεγ.	Ἐλ.	Μεγ.	Ἐλ.	Μεγ.	Ἐλ.	Μεγ.	Ἐλ.	Μεγ.	Ἐλ.	Μεγ.	Ἐλ.	Μεγ.	Ἐλ.	Μεγ.
Ἰανουάριος	-	-	-6.4	I6.8	-2.9	I5.8	-3.0	6.9	-I.8	4	-2.5	2.6	4.3	II.I	-2.2	6.5	-4.I	4.3	-0.I	8.2	-I.6	2.3
Φεβρουάριος	-	-	6.04	I6.5	-6.9	I3.2	-	-	-2.3	5	-2.I	5.7	2.4	II.3	0.9	I0.0	-I.8	5	-I	8.7	-I.I	7.9
Μάρτιος	-	-	7.0	I5.I	0.08	I7.6	-	-	4.7	I3.8	2.7	8.4	6.8	I4.4	4.4	I6.2	-I.2	I2.8	-I.3	7.8	-0.7I	9.3
Ἀπρίλιος	-	-	8.65	22.5	6.8	25.9	-	-	I3.6	26.8	I0	I[illegible]	I2.3	I7.7	5.2	I6	3.2	I3.2	5.5	I9.2	4.6	I4.9
Μάϊος	-	-	-	-	I0.I	30.2	-	-	I5.8	22.I	I5.5	23.2	I5	I9.2	8.8	22.5	7.9	20.7	8.5	2I.9	8.6	2I.2
Ἰούνιος	-	-	-	-	I0.6	34.6	-	-	I7.8	25.5	20.9	29.4	I8.2	23.8	I3.8	28.4	II.9	28.3	II.8	26.I	I2.2	24.6
Ἰούλιος	-	-	-	-	I4.5	37.6	-	-	23.2	29.9	2I	28.7	23.9	3I.I	I5	30.I	I4.6	3I.6	I4.5	3I.6	I4.3	30.3
Αὔγουστος	-	-	-	-	I4.5	36.5	I2.9	34.4	2I.2	29.9	22	32.3	20	27.5	I4.8	3I.I	I4	30.8	I4	30.7	I2.I	26.6
Σεπτέμβριος	-	-	-	-	I2.8	35.6	I3.4	22.7	I3.8	23.4	I6.3	27	I5.3	25.I	I2.4	26	9.7	25	I2	25.I	8.4	23.4
Ὀκτώβριος	7.7	20.7	-	-	I0.3	33.3	I0.4	20.7	8.5	I7.I	I2.5	24	I0	I5.3	8.8	I7.7	6.4	2I.I	8.4	20.3	8.8	20.8
Νοέμβριος	I.83	I5.3	-	-	3.8	20.3	-	-	5.4	I2.0	5	I0.8	5.6	I2.4	6.I	I2.5	3.7	I3.2	4.5	I2.I	4.3	I6.8
Δεκέμβριος	I.65	I2.2	-	-	-I.6	I9.9	-	-	4.I	8.8	3.5	7.4	-0.7	4.3	0.9	7.2	I.8	5.7	I.4	7.3	-2.9	2.3

Ἐν Πτολεμαΐδι τῇ 28/2/1950

[31.2]

[32.1]

10.4.51

«ΒΗΜΑ» - 9'

Ο ΤΙΜΑΡΙΘΜΟΣ ΚΑΙ ΑΛΛΑ ΕΒΔΟΜΑΔΙΑΙΑ ΣΤΟΙΧΕΙΑ

ΤΙΜΑΡΙΘΜΟΣ

Ὁ γενικὸς τιμάριθμος λιανικῆς πωλήσεως τοῦ «Βήματος» παρουσίασε τὴν τελευταίαν ἑβδομάδα, τὴν μεταξὺ 31ης Μαρτίου καὶ 7ης Ἀπριλίου 1951 μάλιστα αἰσθητὴν κάμψιν ἐκ 0.2 ἐπὶ τοῖς ἑκατόν. Ἡ ὕφωσις τοῦ τιμαρίθμου ἀπὸ τῆς 24ης Ἰουνίου 1950, παραμονῆς τῆς ἐνάρξεως τῶν πολεμικῶν ἐπιχειρήσεων εἰς τὴν Κορέαν, ἀνέρχεται εἰς 22,5 ἐπὶ τοῖς ἑκατόν.

Ὁ γενικὸς τιμάριθμος τοῦ «Βήματος» καὶ οἱ εἰδικοί ἐκ τῶν ὁποίων συντίθεται οὗτος, ἐμφανίζονται ὡς κάτωθι τὴν 7ην Ἀπριλίου 1951 ἐν σχέσει πρὸς τὴν 31ην καὶ 3ην Μαρτίου 1951. Ὡς βάσις ἴση πρὸς τὴν μονάδα λαμβάνεται τὸ 1938:

	7—4	31—3	3—3
Γενικὸς	418,8	419,7	406,7
Διατροφῆς	425,6	427,1	408,6
Ἐνδυμασίας	518,6	518,6	524
Καυσίμων	377,5	377,5	380
Λοιπῶν εἰδῶν	353,5	353,5	336,9
Βιομηχανικῶν	461,1	461,1	461,5
Ἀγροτικῶν	407,2	408,7	392,4
Λοιπῶν εἰδῶν	340,5	340,5	309,5
Εἰσαγομένων	440,7	442,8	437,5
Ἐγχωρίων	411,6	412,2	397,5

ΧΡΥΣΗ ΛΙΡΑ

Κατὰ τὴν τελευταίαν ἑβδομάδα ἡ εἰς δραχμὰς τιμὴ τῆς χρυσῆς λίρας Ἀγγλίας, ἐν τῇ ἐλευθέρᾳ ἀγορᾷ Ἀθηνῶν παρουσιάζει ἐλαφρὰν κάμψιν ἐνῷ ἡ εἰς δολλάρια διατηρεῖται σταθερά.

Εἰς τὴν ἐλευθέραν ἀγορὰν τῶν Παρισίων, ἡ τιμὴ τῆς χρυσῆς λίρας Ἀγγλίας, εἰς φράγκα καὶ δολλάρια, μετεβλήθη τελευταίως ὡς κάτωθι:

	Φράγκα	Δολλάρια
23-6-50	3.640	10,3
2-3-51	5.150	13,2
30-3-51	5.110	12,9
6-4-51	5.170	13

Εἰς τρεῖς ἄλλας ξένας ἐλευθέρας ἀγορὰς ἡ τιμὴ τῆς χρυσῆς λίρας, εἰς ἐγχώρια νομίσματα, μετεβλήθη τελευταίως ὡς ἑξῆς:

	Ἀλεξάνδρ.	Βομβάη	Μιλάνον
23-6-50	429	74,1	6.550
2-3-51	486	77	9.100
30-3-51	476	77,1	8.650
6-4-51	485	78,1	8.675

Ἐν ἀντιθέσει πρὸς τὴν ἐλευθέραν ἀγορὰν τῶν Ἀθηνῶν, ἡ τιμὴ τῆς χρυσῆς λίρας Ἀγγλίας εἰς τὰς τέσσαρας ἄλλας ἀγορὰς χρυσοῦ παρουσίασε, τὴν τελευταίαν ἑβδομάδα, αἰσθητὴν ὕφωσιν.

Ἀπὸ τῆς ἐνάρξεως τοῦ πολέμου εἰς τὴν Κορέαν ἡ τιμὴ τῆς χρυσῆς λίρας εἰς τὴν ἀγορὰν τῶν Παρισίων ὑψώθη κατὰ 42 ἐπὶ τοῖς ἑκατόν, εἰς τὴν ἀγορὰν τοῦ Μιλάνου κατὰ 32, εἰς τὴν τῆς Ἀλεξανδρείας κατὰ 13, τῶν Ἀθηνῶν κατὰ 12 καὶ εἰς τὴν ἀγορὰν Βομβάης κατὰ 5 ἐπὶ τοῖς ἑκατόν.

ΤΙΜΑΡΙΘΜΟΣ ΕΙΣ ΧΡΥΣΑΣ ΛΙΡΑΣ

Ὁ γενικὸς τιμάριθμος λιανικῆς πωλήσεως τοῦ «Βήματος», ὑπολογιζόμενος εἰς χρυσᾶς λίρας Ἀγγλίας, παρουσιάζει τὰς κάτωθι μεταβολάς:

1938	100
1950	147,9
Ἰούνιος	149,2
3-3-51	163,3
31-3-51	169,9
7-4-51	170,2

ΤΙΜΑΙ ΣΥΝΑΛΛΑΓΜΑΤΟΣ

Μεταξὺ 31ης Μαρτίου καὶ 7ης Ἀπριλίου 1951 παρουσιάζει σημαντικὴν ὕφωσιν ἡ εἰς τὴν ἐλευθέραν ἀγορὰν Ἀθηνῶν τιμὴ τῆς λίρας Ἀγγλίας, εἰς τραπεζογραμμάτια.

Αἱ τιμαὶ συναλλάγματος, εἰς τὴν ἐλευθέραν ἀγορὰν Ἀθηνῶν τὴν 7ην Ἀπριλίου 1951, ὡς καὶ τὴν 31ην καὶ 3ην Μαρτίου 1951, ἔχουν ὡς κάτωθι:

	7—4	31—3	3—3
Τραπεζογραμμάτια:			
Δολλάριον	16.300	16.350	16.350
Λίρα Ἀγγλίας	41.400	40.750	40.650
Ἑλβ. φράγκον	3.800	3.800	3.800
Ἀναγνωρίσεις:			
Δολλάριον	17.600	17.650	17.750
Λίρα Ἀγγλίας	45.600	45.700	45.100

Παρατίθενται ἀκόμη ἐν συνεχείᾳ καὶ αἱ σημειωθεῖσαι μεταβολαὶ εἰς τὴν σχέσιν λίρας—δολλαρίου, εἰς τραπεζογραμμάτια, εἰς τὴν ἐλευθέραν ἀγορὰν Ἀθηνῶν καὶ εἰς τὰς κυριωτέρας διεθνεῖς ἐλευθέρας ἀγορὰς συναλλάγματος:

	6—4	30-3	24-11	22-9
Ἀθῆναι	2,54	2,49	2,45	2,31
Ν. Ὑόρκη	2,57	2,53	2,60	2,50
Γενεύη	2,56	2,52	2,59	2,50
Παρίσι	2,45	2,41	2,47	2,48
Μιλάνον	2,53	2,51	2,54	2,48

Τὴν τελευταίαν ἑβδομάδα, εἰς ὅλας τὰς ἐλευθέρας ἀγορὰς συναλλάγματος, ἐμφανίζει αἰσθητὴν βελτίωσιν ἡ τιμὴ τῆς λίρας Ἀγγλίας, εἰς τραπεζογραμμάτια, ἐν σχέσει πρὸς τὸ δολλάριον καὶ τὰ ἐγχώρια νομίσματα.

ΜΕΤΟΧΑΙ — ΟΜΟΛΟΓΙΑΙ

Μεταξὺ 31ης Μαρτίου καὶ 7ης Ἀπριλίου 1951 παρουσιάζουν καὶ νέαν σημαντικὴν κάμψιν οἱ κατερτιζόμενοι ὑπὸ τῆς στήλης αὐτῆς δείκται τῶν τιμῶν τῶν μετοχῶν καὶ τῶν ὁμολογιῶν τῶν διαπραγματευομένων εἰς τὸ Χρηματιστήριον Ἀξιῶν Ἀθηνῶν. Ὅπως ἀναφέρεται καὶ εἰς τὴν σχετικὴν ἀνασκόπησιν, εἰς τὸ «Βῆμα» τῆς Κυριακῆς, ἡ ἀπὸ μακροῦ χρόνου κρατοῦσα ἀπραξία ἐπετάθη ἔτι μᾶλλον, διότι ἐλάχισται συναλλαγαὶ συνήφθησαν κατὰ τὴν διάρκειαν τῆς ἑβδομάδος.

Μὲ βάσιν ἴσην πρὸς τὴν μονάδα διὰ τὸ 1938, οἱ δείκται τῶν χρηματιστηριακῶν ἀξιῶν ἐμφανίζουν τελευταίως τὰς κάτωθι μεταβολάς:

	7—4	31—3	3—3
Μετοχαὶ	101,2	104,8	108,5
Ὁμολογ. εἰς χρυσ.	9	9,9	10,1
Ὁμολογ. εἰς δραχ.	4,5	5,2	5,2

ΧΡΗΜΑΤΙΣΤΗΡΙΟΝ ΕΜΠΟΡΕΥΜΑΤΩΝ

Ἡ στήλη αὐτὴ παρακολουθεῖ τὴν ἐξέλιξιν τῶν τιμῶν χονδρικῆς πωλήσεως 23 εἰδῶν ἐκ τῶν διαπραγματευομένων εἰς τὸ Χρηματιστήριον Ἐμπορευμάτων Πειραιῶς. Ἐν συνεχείᾳ ἀναφέρονται μόνον τὰ εἴδη ἐκεῖνα τῶν ὁποίων αἱ τιμαὶ μετεβλήθησαν μεταξὺ 31ης Μαρτίου καὶ 7ης Ἀπριλίου 1951. Σημειοῦται ὅτι αἱ ἀναφερόμεναι τιμαὶ εἰς δραχμὰς εἶναι ὁ μέσος ὅρος τῶν σημειουμένων δι' ἕκαστον εἶδος εἰς τὸ Χρηματιστήριον Ἐμπορευμάτων. Αἱ τιμαὶ εἶναι κατ' ὀκάν:

	7—4	31—3	25—11
Σῖτος	3.500	3.800	2.590
Ἐλαιόλαδ.	14.467	14.667	13.950
Κορινθιακὴ	3.540	3.580	2.340
Σουλτανίνα	6.617	6.550	4.367
Τέϊον	141.000	142.333	136.667
Βάμβαξ	17.500	17.460	16.940
Φασόλια	4.400	4.200	4.888

Μὲ βάσιν ἴσην πρὸς 100 τὴν 24ην Ἰουνίου 1950, παραμονὴν τῆς ἐνάρξεως τοῦ πολέμου εἰς τὴν Κορέαν, οἱ δείκται τῶν ἀνωτέρω τιμῶν μετεβλήθησαν ὡς ἑξῆς:

	7—4	31—3	25-11
Σῖτας	147,9	160,7	109,5
Ἐλαιόλαδον	151,7	153,8	146,3
Κορινθιακὴ	151,3	153	100
Σουλτανίνα	151,5	150	100
Τέϊον	138,7	140	134,4
Βάμβαξ	109,9	109,6	106,4
Φασίολοι	121,7	116,2	135,2

Τὴν τελευταίαν ἑβδομάδα ἐκ τῶν τιμῶν τῶν 24 εἰδῶν τοὺ παρακολουθεῖ ἡ στήλη αὐτή, ὑψώθησαν αἱ τιμαὶ τριῶν εἰδῶν καὶ ὑπεχώρησαν αἱ τιμαὶ τεσσάρων.

ΥΠΟΣΤΑΘΜΟΣ ΚΑΛΛΙΤΕΡΕΥΣΕΩΣ ΦΥΤΩΝ
ΠΤΟΛΕΜΑΙΔΟΣ

Π Ι Ν Α Ξ

Μέσης ἐλαχίστης καὶ μέσης μεγίστης μηνιαίας θερμοκρασίας εἰς °C.
1930 - 1940

Μ Η Ν	1930		1931		1932		1933		1934		1935		1936		1937		1938		1939		1940	
	Ἐλ.	Μεγ.	Ἐλ.	Μεγ.	Ἐλ.	Μεγ.	Ἐλ.	Μεγ.	Ἐλ.	Μεγ.	Ἐλ.	Μεγ.	Ἐλ.	Μεγ.	Ἐλ.	Μεγ.	Ἐλ.	Μεγ.	Ἐλ.	Μεγ.	Ἐλ.	Μεγ.
Ἰανουάριος	-	-	-6.4	16.8	-2.9	15 8	-3.0	6.9	-1.8	4	-2.5	2.6	4.3	11.1	-2.2	6.5	-4.1	4.3	-0.1	8.2	-1.6	2.3
Φεβρουάριος	-	-	6.04	16.5	-6.9	13.2	-	-	-2.3	5	-2.1	5.7	2.4	11.3	0.9	10.0	-1.8	5	-1	8.7	-1.1	7.9
Μάρτιος	-	-	7.0	15.1	0.08	17.6	-	-	4.7	13.8	2.7	8.4	6.8	14.4	4.4	16.2	-1.2	12.8	-1.3	7.8	-0.71	9.3
Ἀπρίλιος	-	-	8.65	22.5	6.8	25.9	-	-	13.6	26.8	10	1[illegible]	12.3	17.7	5.2	16	3.2	13.2	5.5	19.2	4.6	14.9
Μάϊος	-	-	-	-	10.1	30.2	-	-	15.8	22.1	15.5	23.2	15	19.2	8.8	22.5	7.9	20.7	8.5	21.9	8.6	21.2
Ἰούνιος	-	-	-	-	10.6	34.6	-	-	17.8	25.5	20.9	29.4	18.2	23.8	13.8	28.4	11.9	28.3	11.8	26.1	12.2	24.6
Ἰούλιος	-	-	-	-	14.5	37.6	-	-	23.2	29.9	21	23.7	23.9	31.1	15	30.1	14.6	31.6	14.5	31.6	14.3	30.5
Αὔγουστος	-	-	-	-	14.5	36.5	12.9	34.4	21.2	29.9	22	32.3	20	27.5	14.8	31.1	14	30.8	14	30.7	12.1	26.6
Σεπτέμβριος	-	-	-	-	12.8	35.6	13.4	22.7	13.8	23.4	16.3	27	15.3	25.1	12.4	26	9.7	25	12	25.1	8.4	23.4
Ὀκτώβριος	7.7	20.7	-	-	10.3	33.3	10.4	20.7	8.5	17.1	12.5	24	10	15.3	8.8	17.7	6.4	21.1	8.4	20.3	8.8	20.8
Νοέμβριος	1.83	15.3	-	-	3.8	20.3	-	-	5.4	12.0	5	10.8	5.6	12.4	6.1	12.5	3.7	13.2	4.5	12.1	4.3	16.8
Δεκέμβριος	1.65	12.2	-	-	-1.6	19.9	-	-	4.1	8.8	3.5	7.4	-0.7	4.3	0.9	7.2	1.8	5.7	1.4	7.3	-2.9	2.3

Ἐν Πτολεμαΐδι τῇ 25/2/1950

[illegible]32.27

10.4.57 [33.1]

«ΔΗΜΑ» - 91

ΔΕΛΤΙΟΝ ΔΙΑΝΟΜΩΝ ΚΑΙ ΔΗΜΙΟΥΡΓΙΑ ΧΡΗΜΑΤΟΣ

ΑΙ ΔΙΑ ΔΕΛΤΙΟΥ ΔΙΑΝΟΜΑΙ

Τὴν παρελθοῦσαν ἑβδομάδα ἤρχισαν νὰ διαμορφοῦνται αἱ ἀπόψεις τῶν ἁρμοδίων ἑλληνικῶν ὑπηρεσιῶν σχετικῶς μὲ τὴν εἰσαγωγὴν «γενικοῦ δελτίου διανομῶν», ἰδίᾳ μετὰ τὴν ἐπέμβασιν τῆς Ἀμερικανικῆς Ἀποστολῆς διὰ τὸ δελτίον τῶν μισθωτῶν.

Ἐδημοσιεύθη ἤδη ὅτι διὰ τοῦ «γενικοῦ δελτίου» θὰ διανέμωνται ἐκτὸς τοῦ ἄρτου καὶ τῆς ζαχάρεως, ζυμαρικά, δρυζα, ἐλαιόλαδον, φασόλια, φακές καὶ ἀλίπαστα. Ἐκ τῶν εἰδῶν τούτων θὰ προέρχωνται ἀποκλειστικῶς ἀπὸ τὴν ἐγχωρίαν παραγωγὴν τὸ ἐλαιόλαδον, ἡ δρυζα καὶ οἱ φακές, ἀποκλειστικῶς δὲ ἀπὸ εἰσαγωγὰς ἡ ζάχαρις.

Κατ' ἀρχὴν ἡ εἰσαγωγὴ τοῦ δελτίου προσκρούει εἰς τὴν σημαντικὴν δυσχέρειαν ἐκ τῆς ἐλλείψεως κρατικῶν ἀποθεμάτων. Ἀνεφέρθη ἤδη, τὴν 3ην Ἀπριλίου, ὅτι τὸ μεγαλύτερον τμῆμα τῶν εἰσαγωγῶν τοῦ τρέχοντος οἰκονομικοῦ ἔτους διενεργήθη ἐντὸς τοῦ πρώτου ὀκταμήνου. Ἐξηντλήθη δηλαδὴ τὸ μεγαλύτερον τμῆμα τῶν συναλλαγματικῶν διαθεσίμων τῆς χώρας, χωρὶς καὶ νὰ δημιουργηθοῦν τ' ἀναγκαῖα κρατικὰ ἀποθέματα, ἐνῷ διὰ τὴν δημιουργίαν ἀποθεμάτων ἐκ τῆς ἐγχωρίας παραγωγῆς ὑπολογίσθη ὅτι ἀπαιτεῖται ἡ διάθεσις ἑνὸς τρισεκατομμυρίου δραχμῶν περίπου.

Διὰ τὴν δημιουργίαν κατὰ συνέπειαν τῶν ἀναγκαίων κρατικῶν ἀποθεμάτων προβάλλει ἀφ' ἑνὸς μὲν ἡ ἀνάγκη αὐξήσεως τῆς βοηθείας, ἀφ' ἑτέρου δὲ τῆς δημιουργίας νέου χρήματος διὰ τὴν ἐξεύρεσιν τῶν 1000 δισεκατομμυρίων δραχμῶν, ἢ μέρους αὐτῶν, ἐφ' ὅσον πρὸς κάλυψιν τοῦ ὑπολοίπου ἤθελε διατεθῆ τμῆμα ἐκ τῶν εἰς δραχμὰς κεφαλαίων τῆς βοηθείας.

Σκοπὸς τοῦ γενικοῦ δελτίου διανομῶν πρέπει νὰ εἶναι, ὡς γνωστόν, ἡ συγκράτησις σταθεροῦ τοῦ κόστους ζωῆς καὶ ἡ ἐξασφάλισις ἑνὸς ὡρισμένου διοτικοῦ ἐπιπέδου δι' ὅλας τὰς τάξεις τοῦ πληθυσμοῦ. Διὰ τὴν συγκέντρωσιν ὅμως τῶν ἀναγκαίων καὶ ἐκ τῆς ἐγχωρίας παραγωγῆς ἀγαθῶν θὰ πρέπει νὰ ὁρισθοῦν ὑπὸ τοῦ Κράτους τιμαὶ ἀσφαλείας, ὑψηλότεραι τῶν τιμῶν ποὺ θὰ προσφέρη τὸ ἰδιωτικὸν ἐμπόριον καὶ διὰ ν' ἀποτρέψουν τὸν παραγωγὸν ὅπως προβῇ εἰς τὴν δημιουργίαν ἀποθεμάτων. Καὶ ναὶ μὲν αἱ τιμαὶ τὰς ὁποίας καρπεῦται σήμερον ὁ παραγωγὸς ἐπιβαρύνονται πολὺ ὑπὸ τοῦ ἰδιωτικοῦ ἐμπορίου μέχρις ὅτου φθάσουν τ' ἀγαθὰ εἰς τὴν κατανάλωσιν, διὰ νὰ ἐπιτύχῃ ὅμως ἡ συγκέντρωσις καὶ δημιουργηθοῦν σημαντικὰ κρατικὰ ἀποθέματα, θὰ πρέπει ὅπως δι' ὡρισμένα εἴδη αἱ τιμαὶ ἀσφαλείας εἶναι κατὰ πολὺ ὑψηλότεραι τῶν σημερινῶν. Συνέπεια τούτου θὰ εἶναι ἡ ὕψωσις τοῦ κόστους τῆς ζωῆς, δεδομένου ὅτι δὲν δύναται ν' ἀντιμετωπισθῇ ὑπὸ τὰς σημερινὰς συνθήκας περίπτωσις ἐπιχορηγήσεων, ὑπὸ τοῦ προϋπολογισμοῦ, τῆς καταναλώσεως τῶν περισσοτέρων εἰδῶν, ὅπως συμβαίνει μὲ τὸν σίτον, ὅπου ἡ ἐπιχορήγησις διενεργεῖται χάρις εἰς τὴν χαμηλοτέραν τιμὴν τοῦ εἰσαγομένου.

Μεγάλη σημασία ἀποδίδεται ὑπὸ τῶν ἁρμοδίων ὑπηρεσιῶν εἰς τὴν εἰσαγωγὴν σπορελαίων καὶ τὴν διὰ τοῦ δελτίου διανομήν των. Δι' αὐτῆς ἐπιδιώκεται ὅπως σημαντικὸν τμῆμα ἐκ τῶν ὑπολογιζομένων εἰς 150 χιλιάδας τόννους περίπου σημερινῶν ἀποθεμάτων ἐλαιολάδου, προσφερθῇ εἰς τὸ Κράτος εἰς χαμηλοτέρας τιμάς. Παραβλέπεται ὅμως ὅτι ἡ προσφορὰ τοῦ προϊόντος τούτου δὲν παρουσιάζει μεγάλας διακυμάνσεις, περιορίζεται δὲ πάντως εἰς τὴν περίπτωσιν ποὺ ὑποχωροῦν αἱ τιμαί.

Δυνατότης εἰσαγωγῆς δελτίου ὑφίσταται σήμερον μόνον διὰ τὰ εἰσαγόμενα εἴδη καὶ τοῦτο ἐφ' ὅσον θὰ κατοστῇ δυνατὴ ἡ αὔξησις τῶν συναλλαγματικῶν διαθεσίμων τῆς χώρας. Ἀντιθέτως ὑπὸ τὰς κρατούσας συνθήκας παρουσιάζει ἀνυπερβλήτους δυσχερείας ἡ καθιέρωσις δελτίου διανομῶν τῶν ἐγχωρίως παραγομένων εἰδῶν, τῶν ὁποίων αἱ τιμαὶ ἐμφανίζουν ὑψωτικὰς τάσεις. Διὰ τὰ εἴδη ἐξ ἄλλου τῶν ὁποίων αἱ τιμαὶ εὑρίσκονται ἐν ὑποχωρήσει, ὅπως ἐπὶ παραδείγματι διὰ τὰ προϊόντα τῆς κλωστοϋφαντουργίας, δὲν ὑφίσταται λόγος διὰ τὴν καθιέρωσιν δελτίου διανομῆς των.

ΑΥΞΗΣΙΣ ΤΗΣ ΚΥΚΛΟΦΟΡΙΑΣ ΚΑΙ ΠΙΣΤΩΣΕΙΣ

Ἐκ τῶν ἀναφερθεισῶν ἀνωτέρω δυσχερειῶν διὰ τὴν εἰσαγωγὴν τοῦ δελτίου διανομῶν, θὰ ἐξετασθῇ ἐδῶ τὸ θέμα τῆς ἐξευρέσεως τῶν ἀναγκαίων κεφαλαίων διὰ τὴν χρηματοδότησιν τῆς συγκεντρώσεως ἐγχωρίων προϊόντων ἢ μᾶλλον τὸ συναφὲς πρὸς αὐτὸ θέμα τῆς ἐξευρέσεως κεφαλαίων διὰ τὴν χρηματοδότησιν τῆς παραγωγῆς καὶ τῆς ἀνασυγκροτήσεως.

Τὴν 31ην Μαρτίου 1949 τὰ ὀφειλόμενα εἰς τὰς Τραπέζας, ἐκ πιστώσεων πρὸς τὴν οἰκονομίαν, κεφάλαια ἀνήρχοντο εἰς 2,2 τρισεκατομμύρια δραχμῶν, τὴν 30ην εἰς 2,6, τὴν 31ην Μαρτίου 1950 εἰς 3,2 τρισεκατομμύρια, τὴν 30ὴν Ἰουνίου εἰς 3,7 καὶ τὴν 31ην Ἰανουαρίου 1951 εἰς 4,5 τρισεκατομμύρια δραχμῶν, (εἰς 4,3 τρισεκατομμύρια περίπου ὑπολογίζονται διὰ τὴν 31ην Μαρτίου 1951). Αἱ ἀνάγκαι τῆς οἰκονομίας διὰ τραπεζιτικὰς πιστώσεις εἶναι κατὰ πολὺ μεγαλύτεραι, ἔνδειξιν δὲ τούτου ἀποτελεῖ τὸ ὑψηλὸν ἐπιτόκιον τῆς ἐλευθέρας ἀγορᾶς χρήματος. Μετὰ τὸν Μάρτιον ἐμφανίζονται αἱ ἀνάγκαι δι' αὔξησιν τῆς χρηματοδοτήσεως τῆς παραγωγῆς καὶ ἐν συνεχείᾳ διὰ τὴν συγκέντρωσιν προϊόντων. Κατὰ τὰ δύο προηγούμενα ἔτη πρὸς ἱκανοποίησιν τῶν ἀναγκῶν τούτων ἀπητήθη ἡ μεταξὺ Μαρτίου καὶ Ἰουνίου αὔξησις τῶν πιστώσεων κατὰ 400 ἕως 500 δισεκατομμύρια δραχμῶν καὶ ἡ ἐντὸς δωδεκαμήνου κατὰ 1.000 δισεκατομμύρια περίπου. Ἐκ τῶν ἀνωτέρω καθίσταται σαφὲς ὅτι ὅταν συμπληροῦται ἡ παραγωγικὴ διαδικασία δὲν ἐπακολουθεῖ καὶ συστολὴ τῆς τραπεζιτικῆς πιστοδοτήσεως, ἀλλὰ διατηροῦνται τὰ νέα ὑψηλὰ ἐπίπεδα, μέρος δὲ τῶν πιστώσεων ἐμφανίζεται ὡς παγωμένον. Στοιχεῖα περὶ τῶν παγωμένων πιστώσεων καὶ διὰ τὸ πρὸ τῆς τελευταίας κρίσεως διάστημα δὲν ὑπάρχουν. Ἐνδεικτικῶς ἀναφέρεται μόνον ὅτι ἐκ τῶν 419 δισεκατομμυρίων δραχμῶν ποὺ ὤφειλε τὴν 31ην Δεκεμβρίου 1950 ἡ Ἀγροτικὴ Τράπεζα πρὸς τὴν Τράπεζαν τῆς Ἑλλάδος, ἀπὸ τὴν συγκέντρωσιν ἀγροτικῶν προϊόντων, τὰ 171 ἀποτελοῦν ὑπόλοιπον ἐκ τῆς συγκεντρώσεως σίτου τῆς ἐσοδείας 1950 καὶ τὰ 147 δισεκατομμύρια ἐκ τῆς συγκεντρώσεως σίτου παλαιοτέρων ἐσοδειῶν. Ἀπὸ στοιχεῖα ἐξ ἄλλου ποὺ περιέχονται εἰς τὸ στατιστικὸν δελτίον τοῦ Τμήματος Μελετῶν τῆς Ἀγροτικῆς Τραπέζης, προκύπτει ὅτι αἱ ὀφειλαὶ πρὸς τὴν Ἀγροτικὴν Τράπεζαν, εἰς τὸ τέλος μιᾶς δωδεκαμήνου περιόδου, ἀπὸ βραχυπρόθεσμα καλλιεργητικὰ δάνεια, εἶναι μεγαλύτεραι ἢ περίπου ἴσαι πρὸς τὰς χορηγήσεις τοῦ δωδεκαμήνου.

Κατὰ τοὺς προσεχεῖς μῆνας θὰ παρουσιασθῇ καὶ πάλιν ἡ ἀνάγκη ὅπως αὐξηθοῦν αἱ πρὸς τὴν οἰκονομίαν πιστώσεις, τόσον αἱ διὰ τὴν αὔξησιν τῆς παραγωγῆς ὅσον καὶ αἱ διὰ τὴν συνέθη συγκέντρωσιν τῶν προϊόντων, αὗται δὲ θὰ εἶναι μεγαλύτεραι τῶν τοῦ παρελθόντος ἔτους τοὐλάχιστον κατὰ τὸ ποσοστὸν τῆς ὑψώσεως τῶν τιμῶν, 22,5 ἐπὶ τοῖς ἑκατὸν ἀπὸ τοῦ Ἰουνίου 1950. Κατὰ τὴν περίοδον ὅμως αὐτὴν θὰ εἶναι ὀλιγώτερα καὶ τὰ διαθέσιμα τῆς Τραπέζης τῆς Ἑλλάδος, ἔναντι τῆς ἀντιστοίχου περιόδου τοῦ παρελθόντος ἔτους, δεδομένου ὅτι ὅπως ἀνεφέρθη τὴν προηγουμένην Τρίτην, ἐχρησιμοποιήθη μεγαλύτερον τμῆμα τῆς βοηθείας κατὰ τοὺς πρώτους μῆνας τοῦ οἰκονομικοῦ ἔτους, κατὰ τὴν διάρκειαν τῶν ὁποίων ἐδημιουργήθησαν καὶ αἱ ἀντίστοιχοι δραχμαὶ καὶ συνεκρατήθη τὸ ὕψος τῆς κυκλοφορίας τραπεζογραμματίων.

Ἐπίσης διὰ τοὺς προσεχεῖς μῆνας ἀνηγγέλθη ὅτι θ' αὐξηθοῦν σημαντικῶς καὶ αἱ εἰς δραχμὰς δαπάναι τῆς ἀνασυγκροτήσεως.

Τίθεται ὅθεν τὸ ἐρώτημα πῶς θὰ ἐξευρεθοῦν τ' ἀναγκαιοῦντα κεφάλαια διὰ τὴν χορήγησιν καὶ νέων τραπεζιτικῶν πιστώσεων, τὴν αὔξησιν τῶν δαπανῶν τῆς ἀνασυγκροτήσεως καὶ τὴν συγκέντρωσιν προϊόντων διὰ τὴν καθιέρωσιν τοῦ δελτίου «γενικῶν διανομῶν».

Πρὸς ἀντιμετώπισιν τῶν ἀναγκῶν αὐτῶν καθίσταται ἀπαραίτητος ἡ προσφυγὴ εἰς τὴν ἐκδοτικὴν μηχανήν. Σχετικῶς ἀναφέρεται ὅτι ὑφίσταται τὸ ὀνομαζόμενον «κυκλοφορισκὸν κενόν» παρουσιάζεται στενότης χρήματος καὶ χαλαρότης εἰς τὴν ἀγορὰν τῆς χρυσῆς λίρας, ἐπειδὴ ἡ κυκλοφορία τραπεζογραμματίων εἶναι ἴσην πρὸς τὴν τῆς ἀντιστοίχου ἐποχῆς τοῦ προηγουμένου ἔτους, ἐνῷ αἱ τιμαὶ ὑψώθησαν ἐν τῷ μεταξὺ κατὰ 22,5 ἐπὶ τοῖς ἑκατόν. Ἀσφαλῶς ὑφίστανται πρὸς τὴν κατεύθυνσιν αὐτὴν δυνατότητες, ὑπὸ τὴν προϋπόθεσιν ὅμως πάντοτε ὅτι δὲν θὰ παρουσιασθῇ καὶ νέα ἔντασις εἰς τὴν διεθνῆ κατάστασιν. Ἡ ἔκτασις πάντως τοῦ «κυκλοφορισκοῦ κενοῦ» δὲν εἶναι εὐχερὲς νὰ προσδιορισθῇ, πρέπει δὲ ἡ κάλυψίς του νὰ συνοδεύεται ἀπὸ αὔξησιν τῆς προσφορᾶς τῶν ἀγαθῶν, ἐκείνων ποὺ προκαλοῦν σήμερον τὴν ὕψωσιν τοῦ ἐπιπέδου τῶν τιμῶν. Θὰ δημιουργηθοῦν δὲ ταυτοχρόνως καὶ διέξοδοι διὰ τὰ βιομηχανικὰ προϊόντα ἅτινα κατὰ τὴν τελευταίαν περίοδον καὶ μετὰ τὴν σημειωθεῖσαν κάμψιν τῆς ζητήσεως ἀποθεματοποιοῦνται. Καὶ μὲ τὴν περισσότερον αἰσιόδοξον πρόβλεψιν, δὲν θεωρεῖται δυνατὴ ἡ διὰ τῆς δημιουργίας νέου χρήματος ἱκανοποίησις ὅλων τῶν ἀναφερομένων ἀνωτέρω ἀναγκῶν, χωρὶς νὰ προκληθοῦν πληθωριστικαὶ πιέσεις, ἐνῷ συγχρόνως, ὅπως ἐσημειώθη ἤδη, δὲν εἶναι πιθανὴ καὶ ἡ αὔξησις τῆς προσφορᾶς ἀγαθῶν, δεδομένου ὅτι δὲν πρέπει ν' ἀναμένεται αὔξησις τῆς βοηθείας μὲ τὴν ὁποίαν συνδυάζεται κατ' ἀνάγκην αὕτη.

ΥΠΟΣΤΑΘΜΟΣ ΚΑΛΛΙΤΕΡΕΥΣΕΩΣ ΦΥΤΩΝ
ΠΤΟΛΕΜΑΪΔΟΣ

Π Ι Ν Α Ξ

Μέσης ἐλαχίστης καὶ μέσης μεγίστης μηνιαίας θερμοκρασίας εἰς °C.
1930 - 1940

Μ Η Ν	1930		1931		1932		1933		1934		1935		1936		1937		1938		1939		1940	
	Ἐλ.	Μεγ.	Ἐλ.	Μεγ.	Ἐλ.	Μεγ.	Ἐλ.	Μεγ.	Ἐλ.	Μεγ.	Ἐλ.	Μεγ.	Ἐλ.	Μεγ.	Ἐλ.	Μεγ.	Ἐλ.	Μεγ.	Ἐλ.	Μεγ.	Ἐλ.	Μεγ.
Ἰανουάριος	-	-	-6.4	I6.8	-2.9	I5 8	-3.0	6.9	-I.8	4	-2.5	2.6	4.3	II.I	-2.2	6.5	-4.I	4.3	-0.I	8.2	-I.6	2.3
Φεβρουάριος	-	-	6.04	I6.5	-6.9	I3.2	-	-	-2.3	5	-2.I	5.7	2.4	II.3	0.9	I0.0	-I.8	5	-I	8.7	-I.I	7.9
Μάρτιος	-	-	7.0	I5.I	0.08	I7.6	-	-	4.7	I3.8	2.7	8.4	6.8	I4.4	4.4	I6.2	-I.2	I2.8	-I.3	7.8	-0.7I	9.3
Ἀπρίλιος	-	-	8.65	22.5	6.8	25.9	-	-	I3.6	26.8	I0	I[illegible]	I2.3	I7.7	5.2	I6	3.2	I3.2	5.5	I9.2	4.6	I4.9
Μάϊος	-	-	-	-	I0.I	30.2	-	-	I5.8	22.I	I5.5	23.2	I5	I9.2	8.8	22.5	7.9	20.7	8.5	2I.9	8.6	2I.2
Ἰούνιος	-	-	-	-	I0.6	34.6	-	-	I7.8	25.5	20.9	29.4	I8.2	23.8	I3.8	28.4	II.9	28.3	II.8	26.I	I2.2	24.6
Ἰούλιος	-	-	-	-	I4.5	37.6	-	-	23.2	29.9	2I	28.7	23.9	3I.I	I5	30.I	I4.6	3I.6	I4.5	3I.6	I4.3	30.3
Αὔγουστος	-	-	-	-	I4.5	36.5	I2.9	34.4	2I.2	29.9	22	32.3	20	27.5	I4.8	3I.I	I4	30.8	I4	30.7	I2.I	26.6
Σεπτέμβριος	-	-	-	-	I2.8	35.6	I3.4	22.7	I3.8	23.4	I6.3	27	I5.3	25.I	I2.4	26	9.7	25	I2	25.I	8.4	23.4
Ὀκτώβριος	7.7	20.7	-	-	I0.3	33.3	I0.4	20.7	8.5	I7.I	I2.5	24	I0	I5.3	8.8	I7.7	6.4	2I.I	8.4	20.3	8.8	20.8
Νοέμβριος	I.83	I5.3	-	-	3.8	20.3	-	-	5.4	I2.0	5	I0.8	5.6	I2.4	6.I	I2.5	3.7	I3.2	4.5	I2.I	4.3	I6.8
Δεκέμβριος	I.65	I2.2	-	-	-I.6	I9.9	-	-	4.I	8.8	3.5	7.4	-0.7	4.3	0.9	7.2	I.8	5.7	I.4	7.3	-2.9	2.3

Ἐν Πτολεμαΐδι τῇ 26/2/1950

[illegible] ΠΡΟΚΛΑΣΙΩΝ "Ἀγγελιαφόρος καὶ Ἐκκλησιαστικὸς Κῆρυξ" ἀπευθύνει τοὺς φίλους του καὶ ἀναγνώστας του ἐγκάρδιον [illegible] ἐν τῷ ἔτει 1950 καὶ ἐπιθυμεῖ ὅπως ἐπιτύχουν ὅλων τῶν ἐπιδιώξεών των. Ἐπίσης ἀνακοινοῖ ὅτι ἡ ἐκδοσις τοῦ φύλλου του θὰ ἀρχίσῃ ἐκ νέου ἀπὸ τῆς 1ης Μαρτίου ἐ.ἔ. καὶ ὅτι ἡ συνδρομή του θὰ παραμείνῃ ἡ αὐτὴ ὡς καὶ πρὸ τοῦ πολέμου. Ἐπιθυμεῖ ἐπίσης νὰ εὐχαριστήσῃ τοὺς κυρίους Ἀθ. Ζαββόπουλον καὶ Ἀλ. Ἀλεξανδρίδην διὰ τὰς συμβουλάς των καὶ τὴν ἀμέριστον συμπαράστασιν τὴν ὁποίαν παρέσχον εἰς αὐτὸν κατὰ τὴν ἔκδοσιν τοῦ φύλλου των καὶ ὁ κ. Ζέρβος εἰς φύλλον των τῆς 26ης Δεκεμβρίου ἐ.ἔ. καὶ 5—9 μ.μ. εἰς τὸ ἐκλογικὸν [illegible] τοῦ κέντρου εἰς Ἠλιούπολιν. Ἀλλὰ ἐπειδὴ μέχρι τοῦ [illegible] ἀνεπαρκῶν πληροφοριῶν τοῦ ἐν Ἀθήναις ἀντιπροσωπευτικοῦ [illegible] ἐκλογείδη, ἀνεστάλη ἡ ἐκδοσις τοῦ φύλλου τοῦ παρελθόντος Σαββάτου καὶ θὰ ἐκδοθῇ τὸ προσεχὲς Σάββατον. Ὁ κ. Ἀλέξ. Κ. Χάρης εἰς τὴν παρέμβασιν τοῦ συμβουλίου τῆς Λίμνης ἀνέφερε εἰς τὴν ΕΠΕΚ. Τοῦτο δὲν ἀνταποκρίνεται εἰς τὴν ἀλήθειαν. Διότι ἡ ἐκτέλεσις τῶν ἔργων ἐγένετο ἀπὸ τὴν Ἀποκατάστασιν καὶ ὄχι ἀπὸ τὴν ΕΠΕΚ. Ἐπίσης ἀνέφερε ὅτι ἡ ἐκτέλεσις τῶν ἔργων ἐγένετο ἀπὸ τὴν Ἀποκατάστασιν καὶ ὄχι ἀπὸ τὴν ΕΠΕΚ. Τοῦτο δὲν ἀνταποκρίνεται εἰς τὴν ἀλήθειαν. Διότ

[34.1]

10.4.51

«ΕΛΕΥΘΕΡΙΑ» - 9ι

Ο κ. ΠΑΠΑΝΔΡΕΟΥ ΕΚΘΕΤΕΙ ΤΑΣ ΕΠΙΔΙΩΞΕΙΣ ΤΗΣ ΑΣΚΟΥΜΕΝΗΣ ΟΙΚΟΝΟΜΙΚΗΣ ΠΟΛΙΤΙΚΗΣ

Εἰς τὸ χθεσινὸν «Ἔθνος» ἐδημοσιεύθη συνέντευξις τοῦ ἀντιπροέδρου τῆς κυβερνήσεως, εἰς τὴν ὁποίαν ὁ κ. Παπανδρέου, ὡς ὑπουργὸς Συντονισμοῦ, ἐκθέτει ὡς ἑξῆς τὰς ἐπιδιώξεις τῆς ἀσκουμένης οἰκονομικῆς πολιτικῆς, τονίζων ὅτι οὐδεὶς λόγος ἀναθεωρήσεως τῶν γενικῶν κατευθύνσεων τοῦ τριετοῦς προγράμματος καὶ τοῦ γνωστοῦ ἀνακοινωθέντος Κυβερνήσεως — Ἀμερικανικῆς Ἀποστολῆς συντρέχει:

α) Ἐξασφάλισις εἰς ἐπαρκεῖς ποσότητας, εἰς τακτὰ χρονικὰ διαστήματα καὶ σταθερὰς τιμὰς τῶν βασικῶν εἰδῶν, τὰ ὁποῖα θὰ παρέχουν εἰς πᾶσαν ἑλληνικὴν οἰκογένειαν ἕνα βέβαιον ἐπίπεδον συντηρήσεως.

β) Αἱ διανομαὶ διὰ δελτίου καὶ ὁ ἀποτελεσματικὸς Ἔλεγχος τῶν τιμῶν ὡρισμένων βασικῆς σημασίας παροχῶν (κατοικία, ἠλεκτρισμός, φωταέριον, ὕδωρ, συγκοινωνία) καθὼς καὶ τῶν βασικῶν εἰδῶν ἀγροτικῆς καταναλώσεως θὰ ἐξασφαλίσουν ἕνα σταθερὸν πραγματικὸν εἰσόδημα καὶ εἰς τὰς χαμηλοτέρους εἰσοδήματος κατηγορίας πληθυσμοῦ. Ἐφ' ὅσον αἱ τιμαὶ τῶν ἀνωτέρω ἀγαθῶν παραμένουν σταθεραί, δὲν δικαιολογοῦνται αὐξήσεις τῶν χρηματικῶν μισθῶν ἢ τῶν τιμῶν ἀσφαλείας εἰμὴ μόνον βάσει γενικωτέρων καὶ σαφῶς καθωρισμένων κριτηρίων. Αἱ αὐξήσεις εἰς ἐπὶ μέρους τιμὰς ἀσφαλείας, δύνανται νὰ δικαιολογηθοῦν μόνον δι' ἐκείνας τὰς καλλιεργείας, τῶν ὁποίων συγκεκριμένοι λόγοι ἐνδεικνύουν τὴν προώθησιν καὶ ἐπέκτασιν.

γ) Ἡ πολιτικὴ μισθῶν καὶ τιμῶν ἀσφαλείας, συνδέεται ἀναποσπάστως πρὸς τὴν συνεχῶς ἐντεινομένην προσπάθειαν αὐξήσεως τῆς ἀποδόσεως ἐκ τῶν ἀμέσων φόρων.

Εἰς αὐτοὺς τοὺς σκοποὺς ἀποβλέπουν: 1) ἡ ἤδη ἐπισπευδομένη μηχανοποίησις τῆς ἐφορίας συγκεντρώσεως φορολογικῶν στοιχείων, 2) ἡ ἀναδιοργάνωσις τοῦ θεσμοῦ τῶν Κοινῶν Ταμείων Αὐτοκινήτων, ὥστε νὰ ἐξασφαλισθῇ μετὰ βεβαιότητος ἡ πλήρης σύλληψις τῶν ἐσωτερικῶν συναλλαγῶν, καὶ 3) ἡ ἐπέκτασις τοῦ θεσμοῦ τῶν ὁρκωτῶν λογιστῶν.

δ) Παραλλήλως πρὸς τὰς ἀνωτέρω ἐπιδιώξεις, καταβάλλεται πᾶσα δυνατὴ προσπάθεια διὰ νὰ ἐνισχυθοῦν αἱ ἐπενδύσεις, αἱ ὁποῖαι εἶναι ἀμυντικοῦ ἐνδιαφέροντος καὶ ταχείας ἀποδόσεως εἰς βασικὰ ἀγαθά, ἢ ἐξαγώγιμα προϊόντα. Ἡ πιστωτικὴ μας πολιτικὴ συγκεντροῦται εἰς τὴν προσπάθειαν ἐξυπηρετήσεως ὅλων τῶν δικαιολογημένων ἀναγκῶν χρηματοδοτήσεως διὰ τῶν ἐλεγχομένων ἀγωγῶν τῆς τραπεζιτικῆς πιστοδοτήσεως καὶ τοῦ περιορισμοῦ τῶν μὴ ἐλεγχομένων καὶ μὴ παραγωγικῶν ἐπενδύσεων, διὰ νὰ ἐξασφαλίσωμε τὴ δυνατότητα αὐξήσεως τῶν δαπανῶν ἀνασυγκροτήσεως διὰ τὰς ταχέως παραγωγικὰς ἐπενδύσεις καὶ τὰ βασικὰ παραγωγικὰ Ἔργα.

ε) Ἐντὸς τῆς ἀνωτέρω περιγραφείσης πολιτικῆς ἐντάσσεται καὶ ἡ κατὰ τοὺς τελευταίους μῆνας ἐπιδιωχθεῖσα ἀποπληθωριστικὴ (καὶ οὐχὶ ἀντιπληθωριστική, ὡς ἀνακριβῶς χαρακτηρίζεται) πολιτικὴ τῆς συγκρατήσεως τοῦ ἐπιπέδου τῶν τραπεζιτικῶν πιστώσεων καὶ ἱκανοποιήσεως τῶν αἰτήσεων πρὸς τραπεζιτικὴν χρηματοδότησιν διὰ τῆς πλησεστέρας δυνατῆς ποιοτικῆς μεταβολῆς. Ἡ ἀκολουθηθεῖσα πολιτικὴ συγκρατήσεως τῶν τραπεζιτικῶν πιστώσεων συνδέεται ἀναποσπάστως πρὸς τὴν ἤδη ἀρχομένην οὐσιώδη αὔξησιν τῶν δαπανῶν ἀνασυγκροτήσεως, αἱ ὁποῖαι προβλέπεται νὰ φθάσουν εἰς τὰ 160 δισεκ. κατὰ τὸν μῆνα αὐτόν, εἰς 240 δισεκ. κατὰ τὸν μῆνα Μάϊον καὶ εἰς 260 δισεκ. κατὰ τὸν Ἰούνιον. Ἀντὶ νὰ δημιουργηθοῦν εἰσοδήματα διὰ τῆς χορηγήσεως πιστώσεων εἰς περιπτώσεις ὅπου ἡ αὐτοχρηματοδότησις δὲν θὰ ἦτο ἀδύνατος, προσπαθοῦμεν νὰ δημιουργήσωμεν ἀπασχόλησιν καὶ εἰσοδήματα διὰ τῆς ἐνισχύσεως καὶ προωθήσεως τῆς ἀνασυγκροτήσεως, δηλαδὴ τῶν ἀμυντικῶν καὶ παραγωγικῶν μας ἔργων, καθὼς εἰς παραγωγικοὺς κλάδους καὶ ἐπιχειρήσεις ὅπου προβλέπεται σαφὴς αὔξησις τῆς παραγωγῆς βασικῶν ἀγαθῶν. Οὕτω, θὰ δημιουργηθῇ ηὐξημένη ζήτησις ἀγαθῶν, ἡ ὁποία θὰ ἀνακουφίσῃ τὸν ἐπιχειρηματικὸν κόσμον καὶ θὰ ὁδηγήσῃ εὐξησιν τῆς ἀπασχολήσεως καὶ τῆς ὑγιοῦς οἰκονομικῆς δραστηριότητος τῆς χώρας.

Σχετικῶς μὲ τὸ ὕψος τῆς χρηματοδοτήσεως ἀναφέρονται τὰ ἑξῆς: Μεταξὺ τοῦ Ἰουνίου τοῦ 1950 καὶ τοῦ Ἰανουαρίου 1951 ἐσημειώθη αὔξησις τῆς συνολικῆς πιστοδοτήσεως πρὸς τὴν Οἰκονομίαν κατὰ 700 περίπου δισεκ. δρ., ἤτοι κατὰ πλέον τῶν 20% (ἐναντι αὐξήσεως τῶν καταθέσεων κατὰ 120 μόνον δισεκ. δρχ.) Εἰδικώτερον, κατὰ τὸ αὐτὸ χρονικὸν διάστημα οἱ πιστώσεις πρὸς τὴν βιομηχανίαν ηὐξήθησαν κατὰ 90 δισεκ. ἢ 25% καὶ αἱ πιστώσεις πρὸς τὸ ἐμπόριον κατὰ 160 δισεκ. ἢ 16%. Οἱ ἀνωτέρω ἀριθμοὶ δεικνύουν ὅτι καὶ ἐὰν ἔτι ληφθῇ ὑπ' ὄψιν ἡ ὕφωσις τῶν τιμῶν κατὰ τὸ τελευταῖον ὀκτάμηνον (ἡ ὁποία κατὰ μέσον ὅρον εἶναι περίπου 20 %) ἡ συνολικὴ πραγματικὴ ἀξία τῆς πιστοδοτήσεως τῆς Οἰκονομίας καὶ ἰδίως τῆς βιομηχανίας δὲν ἐμειώθη κατὰ τὴν περίοδον ταύτην. Ὡς πρὸς τὸ θέμα τοῦ ὕφους τοῦ ἐπιτοκίου παρατηρεῖται ὅτι οἱαδήποτε μείωσις τοῦ ἐπιτοκίου θὰ ἐσήμαινεν αὔξησιν τῶν περιθωρίων κέρδους, τὰ ὁποῖα καὶ σήμερον ἀπολαμβάνουν ἐπιχειρηματίαι, καὶ αἱ ἐπιδράσεις αὐταὶ θὰ προεκάλουν ἐνίσχυσιν τῶν πληθωριστικῶν τάσεων.

Τέλος ὡς πρὸς τὴν ἐνίσχυσιν τῶν ἐξαγωγῶν ὁ κ. Παπανδρέου ἀναφέρει ὅτι προκρίνεται ἀφ' ἑνὸς μὲν ἡ συνέχισις τῆς ἐπιδοτήσεως τῶν ἐξαγωσίμων προϊόντων, ἀφ' ἑτέρου δὲ ἡ παράλληλος ἐπιβολὴ μιᾶς εἰσφορᾶς ἐπὶ εἰσαγομένων μὴ ἀπαραιτήτων εἰδῶν, τὰ ὁποῖα, λόγῳ τῆς στενότητος αὐτῶν, δύνανται νὰ πωληθοῦν καὶ πωλοῦνται εἰς ηὐξημένας τιμὰς μὲ σημαντικὰ περιθώρια κέρδους. Ἡ λύσις αὕτη ἤδη ἐξετάζεται εἰς τὰς λεπτομερείας της καὶ πρόκειται εἰς τὸ ἀμέσως προσεχὲς νὰ ἐφαρμοσθῇ.

ΥΠΟΣΤΑΘΜΟΣ ΚΑΛΛΙΤΕΡΕΥΣΕΩΣ ΦΥΤΩΝ
ΠΤΟΛΕΜΑΪΔΟΣ

Π Ι Ν Α Ξ

Μέσης ἐλαχίστης καί μέσης μεγίστης μηνιαίας θερμοκρασίας εἰς °C.
1930 - 1940

Μ Η Ν	1930		1931		1932		1933		1934		1935		1936		1937		1938		1939		1940	
	Ἐλ.	Μεγ.	Ἐλ.	Μεγ.	Ἐλ.	Μεγ.	Ἐλ.	Μεγ.	Ἐλ.	Μεγ.	Ἐλ.	Μεγ.	Ἐλ.	Μεγ.	Ἐλ.	Μεγ.	Ἐλ.	Μεγ.	Ἐλ.	Μεγ.	Ἐλ.	Μεγ.
Ἰανουάριος	-	-	-6.4	16.8	-2.9	15 8	-3.0	6.9	-1.8	4	-2.5	2.6	4.3	11.1	-2.2	6.5	-4.1	4.3	-0.1	8.2	-1.6	2.3
Φεβρουάριος	-	-	6.04	16.5	-6.9	13.2	-	-	-2.3	5	-2.1	5.7	2.4	11.3	0.9	10.0	-1.8	5	-1	8.7	-1.1	7.9
Μάρτιος	-	-	7.0	15.1	0.08	17.6	-	-	4.7	13.8	2.7	8.4	6.8	14.4	4.4	16.2	-1.2	12.8	-1.3	7.8	-0.71	9.3
Ἀπρίλιος	-	-	8.65	22.5	6.8	25.9	-	-	13.6	26.8	10	1°	12.3	17.7	5.2	16	3.2	13.2	5.5	19.2	4.6	14.9
Μάϊος	-	-	-	-	10.1	30.2	-	-	15.8	22.1	15.5	23.2	15	19.2	8.8	22.5	7.9	20.7	8.5	21.9	8.6	21.2
Ἰούνιος	-	-	-	-	10.6	34.6	-	-	17.8	25.5	20.9	29.4	18.2	23.8	13.8	28.4	11.9	28.3	11.8	26.1	12.2	24.6
Ἰούλιος	-	-	-	-	14.5	37.6	-	-	23.2	29.9	21	28.7	23.9	31.1	15	30.1	14.6	31.6	14.5	31.6	14.3	30.3
Αὔγουστος	-	-	-	-	14.5	36.5	12.9	34.4	21.2	29.9	22	32.3	20	27.5	14.8	31.1	14	30.8	14	30.7	12.1	26.6
Σεπτέμβριος	-	-	-	-	12.8	35.6	13.4	22.7	13.8	23.4	16.3	27	15.3	25.1	12.4	26	9.7	25	12	25.1	8.4	23.4
Ὀκτώβριος	7.7	20.7	-	-	10.3	33.3	10.4	20.7	8.5	17.1	12.5	24	10	15.3	8.8	17.7	6.4	21.1	8.4	20.3	8.8	20.8
Νοέμβριος	1.83	15.3	-	-	3.8	20.3	-	-	5.4	12.0	5	10.8	5.6	12.4	6.1	12.5	3.7	13.2	4.5	12.1	4.3	16.8
Δεκέμβριος	1.65	12.2	-	-	-1.6	19.9	-	-	4.1	8.8	3.5	7.4	-0.7	4.3	0.9	7.2	1.8	5.7	1.4	7.3	-2.9	2.3

Ἐν Πτολεμαΐδι τῇ 25/2/1950

[3+2]

[35.1]

11. 4. 47'

α ΕΘΝΟΣ - 9'

Η ΠΡΩΪΝΗ ΟΙΚΟΝΟΜΙΚΗ ΣΥΣΚΕΨΙΣ

ΑΝΑΚΟΙΝΩΣΕΙΣ ΤΟΥ κ. ΛΑΠΑΜ

Τὴν 10.30' π.μ. ὑπὸ τὴν προεδρίαν τοῦ πρωθυπουργοῦ κ. Βενιζέλου συνεκροτήθη σύσκεψις, εἰς τὴν ὁποίαν μετέσχον οἱ οἰκονομικοὶ ὑπουργοί. Τὴν 11.30' δὲ προσῆλθε καὶ μετέσχε τῆς συσκέψεως καὶ ὁ ἀρχηγὸς τῆς Ἀμερικανικῆς Οἰκονομικῆς Ἀποστολῆς κ. Λάπαμ, συνοδευόμενος ἀπὸ τὸν ὑπαρχηγὸν τῆς Ἀποστολῆς κ. Τζέκινς καὶ ἄλλους Ἀμερικανοὺς ἐμπειρογνώμονας. Ὡς πληροφορούμεθα, ὁ κ. Λάπαμ προέβη εἰς ὡρισμένας εὐγαρίστους ἀνακοινώσεις ἐπὶ σοβαρῶν οἰκονομικῆς φύσεως ζητημάτων, συγκεκριμένως δὲ ἐπὶ τῆς λήψεως μέτρων πρὸς σταθεροποίησιν τῶν τιμῶν καὶ δημιουργίαν ἱκανῶν ἀποθεμάτων τροφίμων, διὰ τὴν ἐφαρμογὴν τῆς ἀποφασισθείσης ἐπεκτάσεως τῶν διὰ δελτίου διανομῶν. Ἡ σύσκεψις συνεχίζετο καὶ πέραν τῆς μεσημβρίας.

Ἐπὶ τῶν ἀνωτέρω θεμάτων, κατὰ τὰς αὐτὰς πληροφορίας, θὰ ἐκδοθῇ τὴν 7ην ἀπογευματινὴν κοινὴ Ἑλληνοαμερικανικὴ ἀνακοίνωσις.

ΥΠΟΣΤΑΘΜΟΣ ΚΑΛΛΙΤΕΡΕΥΣΕΩΣ ΦΥΤΩΝ
ΠΤΟΛΕΜΑΪΔΟΣ

Π Ι Ν Α Ξ

Μέσης ἐλαχίστης καί μέσης μεγίστης μηνιαίας θερμοκρασίας εἰς °C.
1930 - 1940

Μ Η Ν	1930		1931		1932		1933		1934		1935		1936		1937		1938		1939		1940	
	Ἐλ.	Μεγ.	Ἐλ.	Μεγ.	Ἐλ.	Μεγ.	Ἐλ.	Μεγ.	Ἐλ.	Μεγ.	Ἐλ.	Μεγ.	Ἐλ.	Μεγ.	Ἐλ.	Μεγ.	Ἐλ.	Μεγ.	Ἐλ.	Μεγ.	Ἐλ.	Μεγ.
Ἰανουάριος	-	-	-6.4	I6.8	-2.9	I5.8	-3.0	6.9	-I.8	4	-2.5	2.6	4.3	II.I	-2.2	6.5	-4.I	4.3	-0.I	8.2	-I.6	2.3
Φεβρουάριος	-	-	6.04	I6.5	-6.9	I3.2	-	-	-2.3	5	-2.I	5.7	2.4	II.3	0.9	I0.0	-I.8	5	-I	8.7	-I.I	7.9
Μάρτιος	-	-	7.0	I5.I	0.08	I7.6	-	-	4.7	I3.8	2.7	8.4	6.8	I4.4	4.4	I6.2	-I.2	I2.8	-I.3	7.8	-0.7I	9.3
Ἀπρίλιος	-	-	8.65	22.5	6.8	25.9	-	-	I3.6	26.8	I0	I[illegible]	I2.3	I7.7	5.2	I6	3.2	I3.2	5.5	I9.2	4.6	I4.9
Μάϊος	-	-	-	-	I0.I	30.2	-	-	I5.8	22.I	I5.5	23.2	I5	I9.2	8.8	22.5	7.9	20.7	8.5	2I.9	8.6	2I.2
Ἰούνιος	-	-	-	-	I0.6	34.6	-	-	I7.8	25.5	20.9	29.4	I8.2	23.8	I3.8	28.4	II.9	28.3	II.8	26.I	I2.2	24.6
Ἰούλιος	-	-	-	-	I4.5	37.6	-	-	23.2	29.9	2I	23.7	23.9	3I.I	I5	30.I	I4.6	3I.6	I4.5	3I.6	I4.3	30.3
Αὔγουστος	-	-	-	-	I4.5	36.5	I2.9	34.4	2I.2	29.9	22	32.3	20	27.5	I4.8	3I.I	I4	30.8	I4	30.7	I2.I	26.6
Σεπτέμβριος	-	-	-	-	I2.8	35.6	I3.4	22.7	I3.8	23.4	I6.3	27	I5.3	25.I	I2.4	26	9.7	25	I2	25.I	8.4	23.4
Ὀκτώβριος	7.7	20.7	-	-	I0.3	33.3	I0.4	20.7	8.5	I7.I	I2.5	24	I0	I5.3	8.8	I7.7	6.4	2I.I	8.4	20.3	8.8	20.8
Νοέμβριος	I.83	I5.3	-	-	3.8	20.3	-	-	5.4	I2.0	5	I0.8	5.6	I2.4	6.I	I2.5	3.7	I3.2	4.5	I2.I	4.3	I6.8
Δεκέμβριος	I.65	I2.2	-	-	-I.6	I9.9	-	-	4.I	8.8	3.5	7.4	-0.7	4.3	0.9	7.2	I.8	5.7	I.4	7.3	-2.9	2.3

Ἐν Πτολεμαΐδι τῇ 25/2/I950

[36.1]

11.4.57

«ΕΣΤΙΑ» - 9/

Η ΑΠΟΤΥΧΙΑ
ΤΩΝ ΠΡΟΣΠΑΘΕΙΩΝ ΤΟΥ ΒΕΛΓΙΟΥ
Η ΚΑΤΑΚΡΑΤΗΣΙΣ ΤΩΝ ΥΛΙΚΩΝ

Πρωΐνὰ τηλεγραφήματα ἐξ Οὐασιγκτῶνος ἐπιβεβαιοῦν τὴν ἀποτυχίαν τῶν διαβημάτων τῆς Βελγικῆς Κυβερνήσεως, ἡ ὁποία προσεπάθησε νὰ ἐπιτύχῃ ἀναγνώρισιν τῆς γενομένης εἰς βάρος τῆς Ἑλλάδος ἐν Βελγίῳ κατασχέσεως τροχαίου σιδηροδρομικοῦ ὑλικοῦ, παραγγελθέντος ἐκεῖ ἐπὶ τῇ βάσει τοῦ σχεδίου Μάρσαλ. Ἡ κατάσχεσις ἐγένετο δι' ὀφειλὴν τῆς Ἑλλάδος, δημιουργηθεῖσαν πρὸ 25ετίας, πρὸς Βελγικὴν ἑταιρίαν.

Ἡ Διοίκησις Οἰκονομικῆς Συνεργασίας σαφῶς ἀπήντησεν εἰς τὴν Βελγικὴν Κυβέρνησιν, ὅτι χρήματα βοηθείας, παρεχόμενα εἰς οἱανδήποτε χώραν, ἐπὶ τῇ βάσει τοῦ σχεδίου Μάρσαλ, δὲν εἶναι δυνατὸν νὰ χρησιμοποιηθοῦν πρὸς διακανονισμὸν παλαιῶν χρεῶν, καὶ ὅτι ἐφ' ὅσον ἡ Βελγικὴ Κυβέρνησις ἤθελεν ἐπιμείνει εἰς τὴν κατάσχεσιν, θὰ ἐκινδύνευε νὰ ἰδῇ ἀναστελλομένην τὴν πρὸς τὸ Βέλγιον οἰκονομικὴν βοήθειαν, τὴν παρεχομένην ἐπὶ τῇ βάσει τοῦ σχεδίου Μάρσαλ.

Κατόπιν τούτου, οἱ ἐνταῦθα ἁρμόδιοι κύκλοι πιστεύουν ὅτι ἡ Βελγικὴ Κυβέρνησις θὰ ἀναγνωρίσῃ τὴν ἀνάγκην ὅπως παραδώσῃ τὸ ὑπὸ τῆς Ἑλλάδος παραγγελθὲν τροχαῖον ὑλικόν, ἀφίνουσα δι' εὐθετώτερον χρόνον τὸν διακανονισμὸν τῆς παλαιᾶς ἀπαιτήσεώς της ἐναντι τοῦ Ἑλληνικοῦ Δημοσίου.

Ἐπ' εὐκαιρίᾳ ἐτονίζετο ὅτι ἡ Ἑλλάς, ἀνεξαρτήτως τοῦ γεγονότος ὅτι τὸ ἐπιδικασθὲν ὑπὸ τοῦ Διεθνοῦς Δικαστηρίου τῆς Χάγης ποσὸν δὲν ἀνταποκρίνεται πρὸς τὰς πραγματικὰς ἀπαιτήσεις, δὲν ἀρνεῖται τὴν ἐκπλήρωσιν τῶν ὑποχρεώσεών της. Τοῦτο ὅμως δὲν δύναται νὰ τὸ πράξῃ σήμερον, δεδομένης τῆς οἰκονομικῆς της καταστάσεως, εἰς ἣν εὑρίσκεται καὶ ἡ ὁποία δὲν τῆς ἐπιτρέπει νὰ διαθέσῃ οὔτε μίαν δραχμήν, καθ' ἣν στιγμὴν ἀγωνίζεται νὰ ἐξασφαλίσῃ σήμερον τὴν συντήρησιν τοῦ Ἑλληνικοῦ λαοῦ.

Ἐξ ἄλλου, εἰς τὴν ἀδυναμίαν νὰ ἐκπληρώσῃ τὴν πρὸς τὸ Βέλγιον ὑποχρέωσίν της ἡ Ἑλλὰς εὑρίσκεται καὶ ἐκ τοῦ γεγονότος ὅτι ἡ χώρα, συντηρουμένη ἀπὸ τὴν Ἀμερικανικὴν βοήθειαν, ἐμποδίζεται ἀπὸ τὴν Ἀμερικὴν νὰ χρησιμοποιήσῃ τὰ χρήματα τῆς βοηθείας, διὰ σκοποὺς ἄλλους, ἐκτὸς ἐκείνων, διὰ τοὺς ὁποίους προορίζονται.

Δέον νὰ σημειωθῇ ὅτι εἰς τὸ ἐπιδικασθὲν εἰς βάρος τῆς Ἑλλάδος ποσὸν ὑπολογίζονται οἱ τόκοι, τὰ ἐπιτόκια, μὲ ἀνατοκισμὸν καὶ δι' αὐτὰ ἀκόμη τὰ ἔτη τῆς κατοχῆς τῆς χώρας ὑπὸ τῶν Γερμανῶν, οὕτως ὥστε ἡ ὅλη ἀπαίτησις νὰ ἀνέρχεται εἰς 27 ἑκατομμύρια σημερινῶν δολλαρίων.

[36.2]

Δ Ε Λ Τ Ι Ο Ν Υ Γ Ε Ι Α Σ

'Ονοματεπώνυμον : .....

Διεύθυνσις : ..... Τηλ. .....

Προσελήφθη : .....

'Ηλικία : .....Βιβλιαρ.ΙΚΑ ..... Βιβλ.'Ασθεν.....

Προστατεύομενα Μέλη : .....

"Ονομα	Βαθμός συγγενείας	'Ηλικία
.....	.....	.....
.....	.....	.....
.....	.....	.....
.....	.....	.....
.....	.....	.....
.....	.....	.....
.....	.....	.....
.....	.....	.....

'Ημερομηνία.	"Ονομ.'Εξετασθέντος	Εἶδος ἐξετάσεως	Τόπος ἐξετάσεως.
.....	.....	.....	.....
.....	.....	.....	.....
.....	.....	.....	.....
.....	.....	.....	.....
.....	.....	.....	.....
.....	.....	.....	.....
.....	.....	.....	.....
.....	.....	.....	.....
.....	.....	.....	.....
.....	.....	.....	.....
.....	.....	.....	.....
.....	.....	.....	.....
.....	.....	.....	.....
.....	.....	.....	.....
.....	.....	.....	.....

Δ: ΛΗ

11.4.47

[37.1]

«ΕΘΝ. ΚΗΡΥΞ» -91-

ΜΕΧΡΙ ΤΗΣ 30ΗΣ ΑΠΡΙΛΙΟΥ

ΤΟ ΒΕΛΓΙΟΝ ΚΑΛΕΙΤΑΙ Ν' ΑΠΟΔΕΣΜΕΥΣΗ ΤΑ ΕΠΤΑ ΕΚΑΤ. ΔΟΛΛΑΡΙΑ ΤΗΣ ΕΛΛΑΔΟΣ

ΑΠΕΙΛΗ ΔΙΑΚΟΠΗΣ ΤΗΣ ΑΜΕΡΙΚΑΝΙΚΗΣ ΒΟΗΘΕΙΑΣ

ΠΑΡΙΣΙΟΙ, 10. ('Ιδ. ὑπηρ.). — Καθ' ἃ ἀγγέλλεται ἐξ Οὐασιγκτῶνος πρὸς τὸ Γαλλικὸν Πρακτορεῖον Εἰδήσεων, ἁρμόδιος ἐκπρόσωπος τῆς ἐκεῖ διευθύνσεως τῆς Ε.Κ.Α., ἐδήλωσεν ὅτι ὁ Βέλγος ὑπουργὸς τοῦ 'Εξωτερικοῦ 'Εμπορίου, ἀνακοινῶν ὅτι οὐδὲν γνωρίζει περὶ ἀναστολῆς τῆς πρὸς τὸ Βέλγιον παρεχομένης βοηθείας Μάρσαλ, δὲν εἶχεν ἀναμφιβόλως λάβει ἐπίσημον ἀνακοίνωσιν περὶ τῆς διακοπῆς τῆς βοηθείας. 'Η διακοπὴ αὕτη ἀπεφασίσθη ὑπὸ τοῦ διευθυντοῦ τῆς Ε.Κ.Α. κ. Οὐίλλιαμ Φόστερ καὶ προεκλήθη ἐκ τοῦ ὅτι ἡ βελγικὴ κυβέρνησις ὑπεστήριξε τὴν κατάσχεσιν τὴν ὁποίαν ἐνήργησεν βελγικὴ ἰδιωτικὴ ἑταιρία ἐπὶ 7.000.000 δολλαρίων, τὰ ὁποῖα ἐτέθησαν εἰς τὴν διάθεσιν τῆς 'Ελλάδος διὰ νὰ ἀγοράσῃ ὑλικὸν σιδηροδρόμων εἰς τὸ Βέλγιον καὶ τὸ Λουξεμβοῦργον ἐν τῷ πλαισίῳ τοῦ σχεδίου Μάρσαλ. 'Η κατάσχεσις αὕτη διετάχθη διὰ τὸν διακανονισμὸν ἑλληνικοῦ χρέους συναφθέντος πρὸ 25ετίας κατὰ δὲ τὴν γνώμην τῆς Ε.Κ.Α. ἡ βοήθεια Μάρσαλ οὐδόλως προορίζεται διὰ πληρωμὰς παλαιῶν χρεῶν. 'Εν πάσῃ περιπτώσει ἡ Ε.Κ.Α. ἀπήτησεν ὅπως τὸ Βέλγιον ἐπιστρέψῃ εἰς τὴν 'Ελλάδα, πρὸ τῆς 30ῆς τρέχοντος τὸ ὡς ἄνω ποσὸν τῶν 7.000.000 δολλαρίων, ἐν τῷ μεταξὺ δὲ διεκόπη ἡ πρὸς τὸ Βέλγιον παρεχομένη βοήθεια Μάρσαλ.

ΘΑ ΓΙΝΗ ΑΝΑΚΟΙΝΩΣΙΣ

ΠΑΡΙΣΙΟΙ, 10. ('Ιδιαιτ. ὑπηρ.). — 'Εγνώσθη ἀπόψε ὅτι ἡ διοίκησις τῆς 'Οργανώσεως Οἰκονομικῆς Συνεργασίας (Ε.Κ.Α.), θὰ ἐπιδώσῃ συντόμως ἀνακοίνωσιν πρὸς τὴν βελγικὴν κυβέρνησιν, διὰ τῆς ὁποίας θὰ προειδοποιῆται ἡ τελευταία ὅτι θὰ ἀνασταλῇ οἱαδήποτε οἰκονομικὴ βοήθεια παρεχομένη πρὸς τὸ Βέλγιον εἰς τὸ πλαίσιον τοῦ σχεδίου Μάρσαλ, ἐφ' ὅσον αἱ βελγικαὶ ἀρχαὶ δὲν θὰ ἐτερμάτιζον τὴν δέσμευσιν εἰς μίαν βελγικὴν Τράπεζαν, τοῦ ποσοῦ τῶν 7.000.000 δολλαρίων, τὸ ὁποῖον ἐτέθη ὑπὸ τῆς Ε.Κ.Α. εἰς τὴν διάθεσιν τῆς 'Εθνικῆς Τραπέζης τῆς 'Ελλάδος.

Οἱ οἰκονομικοὶ κύκλοι τῶν Παρισίων λέγουν ὅτι ἀπὸ τῆς 23ης παρελθόντος Φεβρουαρίου, ἡ διεύθυνσις τῆς Ε.Κ.Α. εἶχε προειδοποιήσει τὴν βελγικὴν κυβέρνησιν ὅτι θὰ ἀνέστελλε πᾶσαν βοήθειαν πρὸς τὸ Βέλγιον, ἐφ' ὅσον αἱ βελγικαὶ ἀρχαὶ δὲν θὰ ἀπεδέσμευον τὸ ποσὸν τῶν 7.000.000 δολλαρίων. Τὴν 5ην Μαρτίου — προστίθεται ἐκ τῆς ἰδίας πηγῆς — ἡ βελγικὴ κυβέρνησις ἀπήντησεν ὅτι δὲν ἔχει ἀποσβεσθῇ τὸ χρέος τὸ συναφθὲν ὑπὸ τῆς ἑλληνικῆς κυβερνήσεως κατὰ τὸ 1926, ὅτι ἰσχύουν αἱ ἀπαιτήσεις τῆς πιστωτρίας βελγικῆς ἰδιωτικῆς ἑταιρίας καὶ ὅτι τελικῶς ἀδυνατεῖ νὰ ἐπέμβῃ πρὸς μετατροπὴν τῆς ἀποφάσεως τὴν ὁποίαν εἶχεν ἐκδώσει ἐπὶ τοῦ ζητήματος αὐτοῦ βελγικὸν δικαστήριον, δεδομένου ὅτι ἀπαγορεύεται τοῦτο ἀπὸ τὰς διατάξεις τοῦ Συντάγματος.

ΣΗΜ.: Τὴν ἀνωτέρω τροπὴν τοῦ ζητήματος εἶχεν ἀνακοινώσει χθὲς ὁ κ. Πόρτερ διὰ δηλώσεών του, τὰς ὁποίας μόνος ὁ «'Εθνικὸς Κήρυξ» ἐδημοσίευσε χθές.

ΔΙΕΞΑΓΟΝΤΑΙ ΣΥΝΕΝΝΟΗΣΕΙΣ ΕΙΣ ΑΘΗΝΑΣ

'Η ὑπόθεσις τῆς κατασχέσεως ὑπὸ τοῦ Βελγίου κεφαλαίων εἰς δολλάρια προερχομένων ἐκ τῆς ἀμερικανικῆς βοηθείας καὶ προοριζομένων διὰ τὴν χορηγησιν σιδηροδρομικοῦ ὑλικοῦ εἰς τὴν 'Ελλάδα, ἔλαβε νέαν ἐντελῶς τροπήν, κατόπιν ἐπεμβάσεως τῆς Ἀμερικανικῆς Κυβερνήσεως. 'Η 'Ελληνικὴ Κυβέρνησις εἶχεν ἀναφέρει τὸ γεγονὸς εἰς τὴν Οὐάσιγκτων καὶ ἡ 'Αμερικανικὴ Κυβέρνησις διὰ διαβήματός της εἰς τὴν Βελγικὴν Κυβέρνησιν, συνοδευομένου μὲ ἀπειλὴν διακοπῆς τῆς ἀμερικανικῆς οἰκονομικῆς βοηθείας πρὸς τὸ Βέλγιον, ἤξιωσε τὴν ἄρσιν τῆς εἰς βάρος τῆς 'Ελλάδος κατασχέσεως, ἡ ὁποία παρημπόδιζε τὴν ἀποστολὴν ὑλικοῦ προοριζομένου διὰ τὰς ἀνάγκας μας τῆς ἀνασυγκροτήσεως.

'Εν τῷ μεταξύ, ὁ ἀφιχθεὶς καὶ εὑρισκόμενος ἀκόμη ἐν 'Αθήναις ἀντιπρόσωπος τῆς Βελγικῆς Κυβερνήσεως, εἶχε σταλῇ ἐσπευσμένως μετὰ τὸ ἀμερικανικὸν διάβημα ἵνα διεξαγάγῃ συνεννοήσεις μετὰ τῆς 'Ελληνικῆς Κυβερνήσεως. Κατὰ τὰς συνεννοήσεις ταύτας ὁ Βέλγος ἀντιπρόσωπος ἀνέγνωρισεν ἤδη ὅτι τὰ διατιθέμενα ἐκ τοῦ Σχεδίου Μάρσαλ ποσὰ τὰ ὁποῖα προορίζονται διὰ τὴν ἀνασυγκρότησιν τῆς χώρας — οἱαδήποτε χώρας κατὰ τὴν ἀμερικανικὴν ἄποψιν — δὲν εἶναι δυνατὸν νὰ χρησιμοποιοῦνται πρὸς ἀπόσβεσιν παλαιῶν χρεῶν. 'Υπὸ τὸ πνεῦμα τοῦτο, κατὰ πληροφορίας ἁρμοδίων ἑλληνικῶν πηγῶν, συνεχίζονται αἱ συνεννοήσεις καὶ ἐλπίζεται ὅτι θὰ διευθετηθῇ ἡ ἀνακύψασα διαφορά.

[37.2]

Δ Ε Λ Τ Ι Ο Ν Υ Γ Ε Ι Α Σ

'Ονοματεπώνυμον : .....

Διεύθυνσις : ..... Τηλ. .....

Προσελήφθη : .....

'Ηλικία : .....Βιβλιαρ.ΙΚΑ ..... Βιβλ.'Ασθεν.....

Προστατεύομενα Μέλη : .....

"Ονομα	Βαθμός συγκενείας	'Ηλικία
.....	.....	.....
.....	.....	.....
.....	.....	.....
.....	.....	.....
.....	.....	.....
.....	.....	.....
.....	.....	.....
.....	.....	.....

'Ημερομηνία.	"Ονομ.'Εξετασθέντος	Εἶδος ἐξετάσεως	Τόπος ἐξετάσεως.
.....	.....	.....	.....
.....	.....	.....	.....
.....	.....	.....	.....
.....	.....	.....	.....
.....	.....	.....	.....
.....	.....	.....	.....
.....	.....	.....	.....
.....	.....	.....	.....
.....	.....	.....	.....
.....	.....	.....	.....
.....	.....	.....	.....
.....	.....	.....	.....
.....	.....	.....	.....
.....	.....	.....	.....
.....	.....	.....	.....

Δ: ΑΗ

[38-1]

11. 4. 47

«ΡΗΜΑ» - 9'

ΜΕ ΤΟ ΗΡΩΙΚΟΝ Βέλγιον, πού άπετέλεσε τό σύμβολον τής πολιτισμένης άνθρωπότητος κατά τόν πρώτον Παγκόσμιον πόλεμον, ή Ἑλλάς καί ό λαός της διετήρησαν πάντοτε τάς φιλικωτέρας σχέσεις καί ένεπνέοντο έναντί του άπό τάς άρίστας διαθέσεις. Τάς σχέσεις όμως αύτάς άπειλεί νά ψυχράνη κακή διαχείρισις έκ μέρους τής Βελγικής κυβερνήσεως ένός παλαιού μετά τής Ἑλλάδος ζητήματος, άφορώντος ἰδιωτικήν ἐπιχείρησιν. Ἡ Ἑλληνική Κυβέρνησις πάντως δέν άπεμακρύνθη τών Διεθνών κανόνων έν τή προσπαθεία της νά ρυθμίση τήν προκύψασαν διαφοράν φιλικώς καί έν πνεύματι δικαιοσύνης. Ἐκ μέρους όμως τού Βελγίου δέν συνήντησε τήν έπιδαλλομένην κατανόησιν, καί ήδη είς τήν διαφοράν άπενέδη καί ή Διοίκησις Οἰκονομικής Συνεργασίας τού Σχεδίου Μάρσαλ διά νά ύποδείξη είς τήν Βελγικήν Κυβέρνησιν τό σφάλμα της, καθώς καί τήν ύποχρέωσίν της νά συμμορφωθή πρός τάς Διεθνείς της ύποχρεώσεις πού άπορρέουν έκ τού Σχεδίου Μάρσαλ. Λυπηρά είναι βέβαια διά τό Βέλγιον ή τροπή πού έλαβεν ή μετά τής Ἑλλάδος διαφορά μιάς ἰδιωτικής έταιρείας, άλλά καί δέν ήτο δυνατόν νά γίνη άλλως, έφόσον ή δέσμευσις ξένων κεφαλαίων προερχομένων έκ τής Ἀμερικανικής Βοηθείας, άπαγορεύεται ρητώς έκ τών Συμφωνιών πού ύπέγραψαν τά εύεργετούμενα έκ τού Σχεδίου Μάρσαλ Κράτη.

Η ΑΜΕΡΙΚΑΝΙΚΗ ΕΠΕΜΒΑΣΙΣ ΔΙΑ ΝΑ ΕΞΕΥΡΕΘΗ ΛΥΣΙΣ ΠΡΟΣ ΑΡΣΙΝ ΤΗΣ ΕΛΛΗΝΟΒΕΛΓΙΚΗΣ ΔΙΑΦΟΡΑΣ

ΕΔΟΘΗ ΠΡΟΘΕΣΜΙΑ ΔΙΑ ΤΑΣ ΕΛΛΗΝΙΚΑΣ ΠΙΣΤΩΣΕΙΣ

Ἐξ ἀρμοδίας Ἑλληνικής πηγής έπεβεβαιώθησαν τά μεταδοθέντα χθές έκ τού ἐξωτερικού, ὅτι πράγματι ἔχει δημιουργηθή είς τάς Ἡνωμένας Πολιτείας δυσμενής ἀτμόσφαιρα είς βάρος τού Βελγίου ἐξ αφορμής τού γεγονότος, ὅτι ἡ Βελγική Κυβέρνησις προέβη είς κατάσχεσιν Ἑλληνικών χρημάτων προερχομένων έκ τού Σχεδίου Μάρσαλ διά νά προασπίση τά συμφέροντα μιάς Βελγικής ἐταιρίας ἡ ὁποία εἶχεν ἐγείρει ἀξιώσεις κατά τού Ἑλληνικού Δημοσίου διά διαφοράν χρονολογουμένην άπό 25ετίας.

Κατόπιν τής δυσμενούς ταύτης ἀτμοσφαίρας τής δημιουργηθείσης ἐν Ἀμερική ἡ Βελγική Κυβέρνησις ὑπεχρεώθη ν' ἀποστείλη είς Ἀθήνας ἀντιπρόσωπόν της πρός διεξαγωγήν συνεννοήσεων διά τήν ἄρσιν τής ὑφισταμένης διαφοράς. Προστίθεται ὅτι αἱ συνομιλίαι, αἱ ὁποῖαι διεξάγονται μετά τού Βέλγου ἀντιπροσώπου διά τήν ἄρσιν τής κατασχέσεως τού ἐν Βελγίω παραγγελθέντος ὑπό τής Ἑλληνικής Κυβερνήσεως τροχαίου σιδηροδρομικού ὑλικού, βάσει τού σχεδίου Μάρσαλ, προχωροῦν ἐν πνεύματι ἀμοιβαίας κατανοήσεως. Ἡ Βελγική Κυβέρνησις φαίνεται κατανοούσα ἤδη τήν Ἀμερικανικήν τοποθέτησιν, ὅτι δέν εἶναι δυνατόν χρήματα προερχόμενα έκ τού Σχεδίου Μάρσαλ, ὡς εἶναι τό κονδύλιον τό προορισθέν διά τήν παραγγελίαν είς τό Βέλγιον τού ἑλληνικού τροχαίου σιδηροδρομικού ὑλικού, νά χρησιμοποιηθοῦν διά τήν ἐξόφλησιν ἰδιωτικών ὀφειλών. Διά τόν λόγον αὐτόν, πιστεύεται ὅτι θά ἐξευρεθῆ λύσις αἴρουσα τήν ἐπιδληθεῖσαν διά λογαριασμόν τής Βελγικής ἐταιρίας κατάσχεσιν καί ρυθμίζουσα κατ' ὅλον τρόπον τήν ὑφισταμένην μεταξύ αὐτής καί τού Ἑλληνικού Δημοσίου παλαιάν διαφοράν. Οὕτω θά διευκολυνθῆ ἡ παράδοσις είς τήν Ἑλλάδα τού τροχαίου σιδηροδρομικού ὑλικού.

Ἐν τῷ μεταξύ τό ὑπουργεῖον τών Συγκοινωνιών διεδίβασε πρός τό ὑπουργεῖον τών Ἐξωτερικών πλήρη φάκελλον μέ τά στοιχεῖα διά τήν παράδοσιν ὑπό τού Βελγίου τού κατασχεθέντος τροχαίου ὑλικού μέ τήν παρατήρησιν, ὅτι δέον νά καταβληθῆ προσπάθεια, ὅπως παραληφθοῦν τό ταχύτερον σιδηροτροχιαί καί στρωτῆρες, διότι τό δίκτυον τών ΣΕΚ ἔχει ἀνάγκην γενικής ἐπισκευής.

ΟΥΑΣΙΓΚΤΟΝ, 10 Ἀπριλίου. Ἰδιαιτέρα Ὑπηρεσία.— Ἀρμόδιος ἐκπρόσωπος τής ἐνταῦθα Διοικήσεως Οἰκονομικής Συνεργασίας ἐδήλωσε σήμερον, ὅτι ὁ Βέλγος ὑπουργός τού Ἐξωτερικού Ἐμπορίου, ἀνακοινών ὅτι οὐδέν γνωρίζει περί ἀναστολής τής πρός τό Βέλγιον παρεχομένης Βοηθείας Μάρσαλ— συνεπεία τής έκ μέρους βελγικής Ἑταιρείας δεσμεύσεως 7 ἑκατομμυρίων δολλαρίων τού Σχεδίου Μάρσαλ ἀνηκόντων είς τήν Ἑλλάδα δέν εἶχεν ἀναφιδόλως λάδει ἐπίσημον ἀνακοίνωσιν περί τής διακοπής τής βοηθείας. Ἡ διακοπή αὐτή ἀπεφασίσθη ὑπό τού διευθυντού τής Ε.Κ.Α. κ. Πώλ Πόρτερ καί προεκλήθη έκ τού ὅτι ἡ βελγική Κυβέρνησις ὑπεστήριξε τήν κατάσχεσιν τήν ὁποίαν ἐνήργησεν βελγική ἰδιωτική Ἑταιρεία ἐπί 7.000.000 δολλαρίων, τά ὁποῖα ἐτέθησαν είς τήν διάθεσιν τής Ἑλλάδος διά νά ἀγοράση ὑλικόν σιδηροδρόμων είς τό Βέλγιον καί τό Λουξεμβούργον ἐν τῷ πλαισίῳ τού Σχεδίου Μάρσαλ. Ἡ κατάσχεσις αὐτη διετάχθη διά τόν διακανονισμόν ἑλληνικού χρέους συναφθέντος πρό 25ετίας, κατά δέ τήν γνώμην τής Ε.Κ.Α. ἡ Βοήθεια Μάρσαλ οὐδόλως προορίζεται διά πληρωμάς παλαιών χρεών. Ἐν πάση περιπτώσει ἡ Ε.Κ.Α. ἀπήντησεν ὅπως τό Βέλγιον ἐπιστρέψη είς τήν Ἑλλάδα, πρό τής 30ής τρέχοντος, τό ὡς ἄνω ποσόν τών 7.000.000 δολλαρίων, ἐν τῷ μεταξύ δέ διεκόπη ἡ πρός τό Βέλγιον παρεχομένη Βοήθεια Μάρσαλ.

Κατά τηλεγράφημα ἐκ Παρισίων, οἱ ἀμερικανικοί κύκλοι τής γαλλικής πρωτευούσης δηλοῦν ὅτι οὐδεμία ἀπόφασις ἐλήφθη ἀκόμη ἐκ μέρους τής ἀμερικανικής Κυβερνήσεως, ἐν σχέσει μέ τήν διακοπήν τής Βοηθείας Μάρσαλ πρός τό Βέλγιον. Πάντως, ἐγνώσθη ὅτι ἡ Διοίκησις τής Ὀργανώσεως Οἰκονομικής Συνεργασίας (Ε.Κ.Α.), θά ἐπιδώση συντόμως ἀνακοίνωσιν πρός τήν βελγικήν Κυβέρνησιν, διά τής ὁποίας θά προειδοποιῆται ἡ τελευταία ὅτι θά ἀνασταλῆ οἱαδήποτε οἰκονομική βοήθεια παρεχομένη πρός τό Βέλγιον είς τό πλαίσιον τού Σχεδίου Μάρσαλ, ἐφ' ὅσον αἱ βελγικαί Ἀρχαί δέν θά ἐτερμάτιζον τήν δέσμευσιν είς μίαν βελγικήν Τράπεζαν, τού ποσού τών 7.000.000 δολλαρίων, τό ὁποῖον ἐτέθη ὑπό τής Ε.Κ.Α. είς τήν διάθεσιν τής Ἐθνικής Τραπέζης τής Ἑλλάδος.

Οἱ οἰκονομικοί κύκλοι τών Παρισίων λέγουν, ὅτι ἀπό τής 23ης παρελθόντος Φεβρουαρίου, ἡ διεύθυνσις τής Ε.Κ.Α. εἶχε προειδοποιήσει τήν βελγικήν Κυβέρνησιν, ὅτι θά ἀνέστελλε πᾶσαν βοήθειαν πρός τό Βέλγιον, ἐφόσον αἱ βελγικαί ἀρχαί δέν θά ἀπεδέσμευον τό ποσόν τών 7.000.000 δολλαρίων. Τήν 5ην Μαρτίου, προστίθεται ἐκ τής ἰδίας πηγής, ἡ βελγική Κυβέρνησις ἀπήντησεν, ὅτι δέν ἔχει ἀποσταθεῖ τό χρέος τό συναφθέν ὑπό τής Ἑλληνικής Κυβερνήσεως κατά τό 1926, ὅτι ἰσχύουν αἱ ἀπαιτήσεις τής πιστωτρίας βελγικής ἰδιωτικής ἑταιρείας καί ὅτι τελικῶς ἀδύνατει νά ἐπέμβη πρός μετατροπήν τής ἀποφάσεως τήν ὁποίαν εἶχεν ἐκδώσει ἐπί τού ζητήματος αὐτού βελγικόν δικαστήριον, δεδομένου, ὅτι ἀπαγορεύεται τοῦτο ἀπό τάς διατάξεις τού συντάγματος.

Τηλεγράφημα ἐκ Βρυξελλῶν ἀναφέρει, ὅτι εἰς τήν βελγικήν πρωτεύουσαν ἐξεφράζετο σήμερον ἀπογοήτευσις, διότι ἡ Διοίκησις Οἰκονομικής Συνεργασίας δέν ἔλαβεν ὑπ' ὄψει της τάς μέχρι τοῦδε κατοδληθείσας ἐκ μέρους τού Βελγίου προσπαθείας διά τήν ἐπίτευξιν φιλικής διευθετήσεως τού ζητήματος τούτου μετά τής Ἑλλάδος.

Νεώτερον τηλεγράφημα ἐκ Βρυξελλῶν ἀναφέρει, ὅτι δι' ἀνακοινωθέντος της, ἡ Βελγική Κυβέρνησις τονίζει μεταξύ ἄλλων, ὅτι δέν δύναται νά ἐπέμβη ἐπί τού προκειμένου καί ὅτι εἶναι ὑποχρεωμένη νά περιορισθῆ μόνον είς τό νά ἀπασαφηνίση μερικά σημεῖα τού ζητήματος διά τήν βελγικήν καί ἀμερικανικήν δημοσίαν γνώμην. Τό ἀνακοινωθέν προδαίνει κατόπιν τούτου είς τό ἱστορικόν τής ὑποθέσεως.

Κατά δημοσιογραφικάς πληροφορίας, ἡ Βελγική Κυβέρνησις ἔχει ἤδη προδῆ είς παραστάσεις πρός τάς ἀμερικανικάς Ἀρχάς διά τόν ἐκ μέρους των χειρισμόν τού ζητήματος.

[38.2]

Δ Ε Λ Τ Ι Ο Ν Υ Γ Ε Ι Α Σ

'Ονοματεπώνυμον : .....

Διεύθυνσις : ..... Τηλ. .....

Προσελήφθη : .....

'Ηλικία : .....Βιβλιαρ.ΙΚΑ ..... Βιβλ.'Ασθεν.....

Προστατεύομενα Μέλη : .....

"Ονομα	Βαθμός συγκενείας	'Ηλικία
.....	.....	.....
.....	.....	.....
.....	.....	.....
.....	.....	.....
.....	.....	.....
.....	.....	.....
.....	.....	.....
.....	.....	.....

'Ημερομηνία.	"Ονομ.'Εξετασθέντος	Εἶδος ἐξετάσεως	Τόπος ἐξετάσεως.
.....	.....	.....	.....
.....	.....	.....	.....
.....	.....	.....	.....
.....	.....	.....	.....
.....	.....	.....	.....
.....	.....	.....	.....
.....	.....	.....	.....
.....	.....	.....	.....
.....	.....	.....	.....
.....	.....	.....	.....
.....	.....	.....	.....
.....	.....	.....	.....
.....	.....	.....	.....
.....	.....	.....	.....
.....	.....	.....	.....

Δ.: ΑΗ.

[39.1]

«ΑΚΡΟΠΟΛΙΣ» - 91

11.4.51

Η ΕΝ ΕΛΛΑΔΙ ΑΜΕΡΙΚΑΝΙΚΗ ΑΠΟΣΤΟΛΗ ΕΚΘΕΤΕΙ ΠΡΟΣ ΤΗΝ «ΑΚΡΟΠΟΛΙΝ» ΤΑΣ ΑΝΤΙΛΗΨΕΙΣ ΤΗΣ ΕΠΙ ΤΩΝ ΜΕΓΑΛΩΝ ΕΚΚΡΕΜΩΝ ΟΙΚΟΝΟΜΙΚΩΝ ΚΑΙ ΠΑΡΑΓΩΓΙΚΩΝ ΠΡΟΒΛΗΜΑΤΩΝ ΤΗΣ ΧΩΡΑΣ

ΕΙΝΕ ΕΚΤΑΚΤΩΣ ΣΟΒΑΡΑ Η ΠΙΕΣΙΣ ΠΡΟΣ ΠΛΗΘΩΡΙΣΜΟΝ.-ΠΩΣ ΡΥΘΜΙΖΕΤΑΙ ΤΟ ΖΗΤΗΜΑ ΤΩΝ ΕΙΣΑΓΩΓΩΝ.-Η ΕΛΛΗΝΙΚΗ ΠΑΡΑΓΩΓΗ ΠΟΛΕΜΙΚΟΥ ΥΛΙΚΟΥ ΔΙΑ ΤΑ ΕΛΕΥΘΕΡΑ ΕΘΝΗ ΕΝΘΑΡΡΥΝΕΤΑΙ ΚΑΙ ΘΑ ΑΥΞΗΘΗ ΑΚΟΜΗ ΠΕΡΙΣΣΟΤΕΡΟΝ.-ΤΟ ΒΙΟΤΙΚΟΝ ΕΠΙΠΕΔΟΝ ΤΟΥ ΕΛΛΗΝΙΚΟΥ ΛΑΟΥ.-ΤΟ ΖΗΤΗΜΑ ΤΗΣ ΥΔΡΕΥΣΕΩΣ ΤΩΝ ΑΘΗΝΩΝ.-Η ΕΚΜΕΤΑΛΛΕΥΣΙΣ ΤΩΝ ΛΙΓΝΙΤΩΝ ΤΗΣ ΠΤΟΛΕΜΑΪΔΟΣ

Τελευταίως δημοσιεύονται εἰς τὰς ἐφημερίδας ἀγνώστου προελεύσεως πληροφορίαι περὶ τῆς διαφορᾶς ἀντιλήψεων, ἡ ὁποία ὑφίσταται μεταξὺ τῆς Ἀμερικανικῆς Ἀποστολῆς καὶ τῆς Κυβερνήσεως ἐπὶ τῶν ἐκκρεμῶν οἰκονομικῶν καὶ παραγωγικῶν προβλημάτων τῆς χώρας. Ἡ «Ἀκρόπολις», ἀναχωροῦσα ἀπὸ τὴν ἀρχήν, ὅτι ἡ κοινὴ γνώμη ἐπιβάλλεται νὰ εἶνε ΕΓΚΥΡΩΣ πληροφορημένη διὰ τὰς Ἀμερικανικὰς ἀντιλήψεις, ἀπηυθύνθη εἰς τὴν Ἀμερικανικὴν Ἀποστολὴν μὲ τὴν παράκλησιν, ὅπως αὕτη διατυπώσῃ τὰς ἀπόψεις της ἐπὶ τῶν ζητημάτων, τὰ ὁποῖα τὴν στιγμὴν αὐτὴν ἀποτελοῦν ἀντικείμενον ἐντόνου δημοσίου ἐνδιαφέροντος. Ἡ ἐπιδείνωσις τῆς ὑφισταμένης εἰς τὴν χώραν οἰκονομικῆς κρίσεως ἐπιβάλλει ταχεῖαν καὶ μελετημένην προσπάθειαν πρὸς ἀντιμετώπισίν της, ἡ δὲ ΥΠΕΥΘΥΝΟΣ διατύπωσις τῶν Ἀμερικανικῶν ἀντιλήψεων καὶ ἐπὶ τοῦ θέματος τούτου συντελεῖ εἰς τὴν ἀποσαφήνισιν τῆς καταστάσεως. Ἡ Ἀμερικανικὴ Ἀποστολὴ ἐκθέτει ὡς ἀκολούθως τὰς ἀντιλήψεις της ἐπὶ τῶν οἰκονομικῶν καὶ παραγωγικῶν προβλημάτων τῆς Ἑλλάδος κατὰ τὴν παροῦσαν ὥραν:

«Πρῶτον, ἐπὶ τοῦ σοβαρωτάτου ζητήματος τοῦ πληθωρισμοῦ, ἡ Ἀποστολὴ φρονεῖ ὅτι: Οἱ αὐτοὶ παράγοντες, οἱ ὁποῖοι προκαλέσαν τὸν πληθωρισμὸν εἰς οἱανδήποτε χώραν τοῦ κόσμου, ὑφίστανται ἐπίσης καὶ εἰς τὴν Ἑλλάδα, ἤτοι: Ἐλλείψις προϊόντων εἰς τὴν παγκόσμιον ἀγορὰν, αὔξησις τοῦ χρήματος, ὑψηλὰ ἐπιτόκια, ἀνισοσκελὴς Προϋπολογισμὸς, ἀνισότης εἰς τὰς διεθνεῖς πληρωμὰς κλπ.

Ἰδοὺ τί ὑπέδειξεν ἡ Ἀποστολὴ, ὅτι πρέπει νὰ γίνῃ εἰς τὴν Ἑλλάδα: Αὐστηρότερος ἔλεγχος εἰς τὴν εἴσπραξιν τῶν φόρων, ἰσοσκέλισις τοῦ Προϋπολογισμοῦ, περικοπὴ εἰς τὴν εἰσαγωγὴν εἰδῶν πολυτελείας καὶ περικοπαὶ τῶν πιστώσεων, ἐξαιρέσει τῶν περιπτώσεων, καθ' ἃς διατίθενται διὰ παραγωγικοὺς σκοπούς.

Ἡ Ἀμερικανικὴ Ἀποστολὴ μετεκάλεσεν ἀπὸ τὰς Ἡνωμένας Πολιτείας ἐμπειρογνώμονας, ἐπὶ τῶν θεμάτων αὐτῶν, διὰ νὰ συνεργασθοῦν μὲ τοὺς ὑπευθύνους Ἕλληνας ἐπισήμους.

Αἱ ἀσκούμεναι πιέσεις πρὸς πληθωρισμὸν εἰς τὴν Ἑλλάδα, ὅπως ἐπίσης καὶ εἰς ὁλόκληρον τὸν κόσμον, εἶνε καὶ θὰ παραμείνουν ἴσως τρομεραί. Ἀλλὰ τί θὰ ἐγίνετο ἡ ὁρακμὴ χωρὶς αὐτοὺς τοὺς ἐλέγχους, τοὺς ὁποίους ὑποδεικνύει ἡ Ἀποστολή; Πιθανῶς θὰ εὑρίσκετο εἰς τὴν θλιβερὰν κατάστασιν, εἰς τὴν ὁποίαν ἦτο κατὰ τὴν διάρκειαν τῆς γερμανικῆς κατοχῆς τῆς χώρας. Διὰ τοῦτο ἡ Ἀποστολὴ ἀντιτίθεται ῥητῶς εἰς τὴν ἰδέαν τοῦ πληθωρισμοῦ παρὰ τὰς ὑφισταμένας πιέσεις.

Η ΥΔΡΕΥΣΙΣ

Ἡ Ἐλλείψις ὕδατος εἶνε ἄλλο πρόβλημα, τὸ ὁποῖον ἐνδιαφέρει καὶ τοὺς Ἀθηναίους καὶ τὴν Ἀποστολήν. Ὡρισμέναι ἐφημερίδες ἐδημοσίευσαν ἄρθρα, τὰ ὁποῖα ὑπενόουν, ὅτι αἱ συστάσεις τῆς Ἀποστολῆς ἐγένοντο διὰ νὰ ἀποτελέσουν ἐμπόδιον εἰς τὴν λύσιν τοῦ ζητήματος καὶ ἐπὶ πλέον μία ἐφημερὶς ὑπεστήριξεν ὅτι ἡ Ἀποστολὴ ἐλπίζει νὰ πλουτίσῃ τὴν ἑταιρίαν Οὖλεν!

Ἡ Ἀμερικανικὴ Ἀποστολὴ ἀντιλαμβάνεται ὅτι ἕνας ἀνεπαρκὴς ἐφοδιασμὸς εἰς ὕδωρ, διὰ τὰ 1.300.000 πρόσωπα, τοῦ κατοικοῦν εἰς τὴν περιοχὴν τῆς Πρωτευούσης, ἠμπορεῖ νὰ εἶνε περισσότερον ἀπὸ δυσάρεστος — ἠμπορεῖ νὰ εἶνε συμφορὰ πραγματική. Εἶνε πρὸς τιμὴν καὶ τῆς Ἑλληνικῆς Κυβερνήσεως καὶ τῆς Ἀποστολῆς, ἡ ταχεῖα ἐνέργεια, χάρις εἰς τὴν ὁποίαν ἀπεφεύχθη μία τοιαύτη συμφορά. Ἤδη, ὡς εἶνε γνωστὸν, ἀπεφασίσθη μία προσωρινὴ λύσις τοῦ προβλήματος τοῦ ὕδατος. Εἶνε βέβαιον, ὅτι ἡ ἐφαρμογὴ τῶν σχεδίων τοῦ Ἁγίου Θωμᾶ θ' ἀρχίσῃ ἀμέσως μετὰ τὴν λῆψιν τῆς βοηθείας εἰς δολλάρια. Διὰ τῶν ἔργων τούτων θὰ προσετίθεντο καὶ ἄλλα πέντε ἑκατομμύρια κυβικὰ μέτρα ὕδατος ἐτησίως εἰς τὰ ἀποθέματα τῆς λίμνης τοῦ Μαραθῶνος. Οὕτως εἶνε βέβαιον, ὅτι δὲν ἀντιμετωπίζεται Ἐλλείψις ὕδατος, δὲν θὰ μείνουν χωρὶς νερὸ τὸ θέρος ἢ τὸ φθινόπωρον οἱ Ἀθηναῖοι. Προσθέτως ἡ Ἑταιρία Ὑδάτων σχεδιάζει νὰ ἀποκαταστήσῃ τὴν ἀνὰ διήμερον διανομὴν ὕδατος κατὰ τοὺς μῆνας Ἰούνιον, Ἰούλιον καὶ Αὔγουστον. Ἡ ποιότης τοῦ ὕδατος, τὸ ὁποῖον ὑπάρχει τώρα, εἶνε ἀπολύτως καθαρὰ καὶ ἀσφαλὴς καὶ ἐλέγχεται μὲ συστήματα συγχρόνου διυλίσεως καὶ χλωριάσεως, τὰ ὁποῖα τὸ καθιστοῦν περισσότερον εὔγεστον ἀπὸ τὸ νερὸ τῶν ἄλλων εὐρωπαϊκῶν πρωτευουσῶν. Πρέπει νὰ σημειωθῇ, ὅτι τὰ ὕδατα τῶν πηγῶν τοῦ Ἁγίου Θωμᾶ ἀποτελοῦν προσωρινὴν λύσιν καὶ τίποτε περισσότερον. Ἀλλὰ χάρις εἰς τὴν στενὴν συνεργασίαν, ἡ ὁποία ὑφίσταται ἤδη μεταξὺ τῆς Κυβερνήσεως καὶ τῆς Ἀμερικανικῆς Ἀποστολῆς. Ἐλπίζεται ὅτι συντόμως θὰ ἐξευρεθῇ μόνιμος λύσις τοῦ ζητήματος τῆς ὑδρεύσεως.

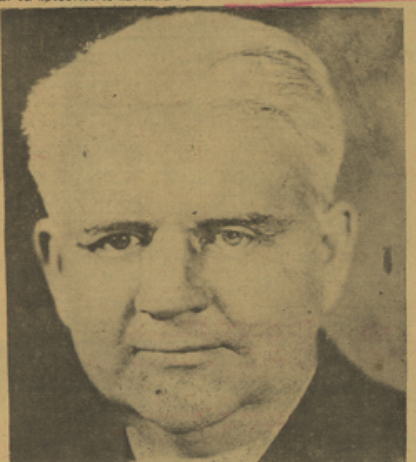

Ὁ κ. Ρότζερ Λάπαμ, ἀρχηγὸς τῆς ἐν Ἑλλάδι Ἀμερικανικῆς Ἀποστολῆς.

ΑΙ ΕΙΣΑΓΩΓΑΙ

Ἐπὶ τοῦ ζητήματος τοῦ καταρτισμοῦ τοῦ προγράμματος εἰσαγωγῶν καὶ ἐξαγωγῶν, τὴν ἀμερικανικὴν Ἀποστολὴν ἐξένισεν ἡ δυσφορία μερίδος τοῦ Ἀθηναϊκοῦ Τύπου. Εἶνε φανερὸν, ὅτι ἡ δυσφορία αὕτη ὑπῆρξεν ἀποτέλεσμα παρεξηγήσεων. Αἱ συστάσεις τῆς ἀμερικανικῆς Ἀποστολῆς πρὸς τὴν ἑλληνικὴν Κυβέρνησιν ἐνεπνέοντο ἀπὸ ἕνα οἰκονομικὸν κανόνα: «Ποῖα ῥυθμιστικὰ μέτρα θὰ ἐπέσπευδον περισσότερον τὴν ἀνόρθωσιν τῆς ἑλληνικῆς οἰκονομικῆς ζωῆς». Εἰδικώτερον ἡ Ἀποστολὴ ἐνεθάρρυνε τὴν εἰσαγωγὴν περισσοτέρων βασικῶν προϊόντων εἰς βάρος τῶν εἰδῶν πολυτελείας καὶ ἐπεδίωξε τὴν ὀργάνωσιν ἐνδεευρωπαϊκοῦ ἐμπορίου.

Ὡς εἶνε γνωστὸν, παρέχεται εἰς τὴν Ἑλλάδα κατ' ἔτος μία ἀμερικανικὴ πίστωσις εἰς δολλάρια, βασιζομένη ἐπὶ τῶν προβλεπομένων ἀναγκῶν της. Ἡ πίστωσις αὕτη, ἡ ὁποία διατίθεται εἰς τὸ εἰσαγωγικὸν πρόγραμμα, καθορίζεται ἀπὸ οἰκονομικοὺς ἐμπειρογνώμονας καὶ ἡ ἔμπρακτος κατανομὴ τῆς πιστώσεως αὐτῆς εἰς τὰ διάφορα εἴδη εἰσαγωγῆς ἀφήνεται εἰς τὴν ἑλληνικὴν Κυβέρνησιν.

Κατὰ τὸ παρελθὸν ἡ ἑλληνικὴ Κυβέρνησις εἶχε τὴν τάσιν νὰ καθυστερῇ τὴν σύνταξιν τοῦ προγράμματος τῆς εἰς δολλάρια πιστώσεως μέχρι τῆς τελευταίας περιόδου τοῦ οἰκονομικοῦ ἔτους καὶ ὁ παράγων αὐτὸς, μαζὶ μὲ τὴν τάσιν τῆς ὑπερβάσεως τοῦ προϋπολογισθέντος ποσοῦ, καθιστὰ δύσκολον τὴν κατανομὴν τῶν ἀδειῶν εἰσαγωγῆς.

Ἡ Ἀποστολὴ προέτεινεν ὅπως τὸ βασικὸν κριτήριον, τὸ ὁποῖον ἐνδείκνυται εἰς τὴν παραχώρησιν τῶν ἀδειῶν εἰσαγωγῆς, θὰ ἔπρεπε νὰ ἐξακολουθήσῃ νὰ δίδῃ προτεραιότητα εἰς τὰς βασικὰς ἀναγκας τῆς ζωῆς καὶ ταυτοχρόνως νὰ ἀναγνωρίζῃ, ὅτι ὡς ἐξαγωγεὺς εἰδῶν πολυτελείας, ἡ Ἑλλὰς, ὀφείλει ἐνίοτε νὰ δεχθῇ νὰ εἰσαγάγῃ μερικὰ τοιαῦτα εἴδη ἂν ἤθελε νὰ διευκολύνῃ τὸ εὐρωπαϊκὸν ἐμπόριον.

Αἱ εἰς δολλάρια πιστώσεις, αἱ ὁποῖαι ἔχουν ἤδη διατεθῇ διὰ βασικὰ ἀγαθὰ, ὅπως τὰ τρόφιμα, ἔχουν χαρακτηρισθῇ ἐπαρκεῖς. Συντόμως, ἡ Ἀποστολὴ ἐλαχίστην θὰ ἠδύνατο νὰ εὕρῃ δικαιολογίαν διὰ λιμὸν, προκαλούμενον ἐκ κακῆς διαχειρίσεως ἢ ἐλλείψεως προγράμματος.

Ἐπὶ τοῦ προβλήματος τῆς ἀνακουφίσεως τῶν πασχουσῶν τάξεων καὶ τῆς ἀνόδου τοῦ βιοτικοῦ ἐπιπέδου τοῦ Ἑλληνικοῦ Λαοῦ, αἱ ἀπόψεις τῆς Ἀμερικανικῆς Ἀποστολῆς εἶνε αἱ ἀκόλουθοι:

Ἡ Ἀποστολὴ φρονεῖ, ὅτι τὸ βιοτικὸν ἐπίπεδον ἀνέρχεται. Οἱ τροχοὶ τῆς ἑλληνικῆς διομηχανικῆς ζωῆς ἀρχίζουν νὰ κινοῦνται, ἐπὶ τέλους, καὶ τὸ χρῆμα ἐπανέρχεται εἰς τὰς παρειὰς τῆς ἑλληνικῆς οἰκονομίας.

Μερικὰ ἀπὸ τὰ ἐνθαρρυντικὰ αὐτὰ στοιχεῖα εἶνε πολὺ ἐμφανῆ: ἡ ἀνασυγκρότησις τῆς ἀλιευτικῆς βιομηχανίας τῆς Ἑλλάδος γίνεται μὲ τοιαύτην ταχύτητα, ὥστε αἱ τιμαὶ τῶν ἰχθύων πίπτουν σημαντικῶς, ἐνῷ ἀφ' ἑτέρου αὐξάνουν τὰ ἀναγκαῖα φυκτικὰ καὶ μεταφορικὰ μέσα διὰ τὴν μεταφορὰν τοῦ τροφίμου αὐτοῦ εἰς τὸ ἐσωτερικὸν τῆς χώρας.

Ἡ καλλιέργεια τῆς ὀρύζης εἰς ἀνεκμετάλλευτα ἐδάφη ηὔξησε τὰ εἰσοδήματα τῶν χωρικῶν ὡρισμένων περιφερειῶν καὶ ἐπολλαπλασίασεν εἰς τὸ σύνολον τὴν ποσότητα βασικῶν τροφίμων, ποὺ ὑπάρχουν εἰς τὴν διάθεσιν τῶν Ἑλλήνων.

Οἱ καλλιεργηταὶ, οἱ ὁποῖοι ὑποφέρουν ἀπὸ τὴν ἐλλείψιν ἐπαρκῶν ἀγορῶν διὰ τὰ ἑλληνικὰ καπνὰ, ἐδιδάχθησαν πῶς νὰ συμπληρώσουν τὰ εἰσοδήματά των μὲ ἄλλας, πολυτιμοτέρας καλλιεργείας.»

Ἡ ΕΛΛΗΝΙΚΗ ΠΑΡΑΓΩΓΗ ΠΟΛΕΜΙΚΟΥ ΥΛΙΚΟΥ ΔΙΑ ΤΑ ΕΛΕΥΘΕΡΑ ΕΘΝΗ ΤΟΥ ΚΟΣΜΟΥ

→ ΒΛΕΠΕ ΣΕΛΙΔΑ 3

[39.2]

Δ Ε Λ Τ Ι Ο Ν Υ Γ Ε Ι Α Σ

'Ονοματεπώνυμον : .....

Διεύθυνσις : ..... Τηλ. .....

Προσελήφθη : .....

'Ηλικία : .....Βιβλιαρ.ΙΚΑ ..... Βιβλ.'Ασθεν.....

Προστατεύομενα Μέλη : .....

'Ονομα	Βαθμός συγκενείας	'Ηλικία
.....	.....	.....
.....	.....	.....
.....	.....	.....
.....	.....	.....
.....	.....	.....
.....	.....	.....
.....	.....	.....
.....	.....	.....

'Ημερομηνία.	'Ονομ.'Εξετασθέντος	Εἶδος ἐξετάσεως	Τόπος ἐξετάσεως.
.....	.....	.....	.....
.....	.....	.....	.....
.....	.....	.....	.....
.....	.....	.....	.....
.....	.....	.....	.....
.....	.....	.....	.....
.....	.....	.....	.....
.....	.....	.....	.....
.....	.....	.....	.....
.....	.....	.....	.....
.....	.....	.....	.....
.....	.....	.....	.....
.....	.....	.....	.....
.....	.....	.....	.....
.....	.....	.....	.....

Δ: ΑΗ

[39.3]

11.4.57

«Ακρόπολις - 91

ΑΙ ΑΝΤΙΛΗΨΕΙΣ ΤΗΣ ΑΜΕΡΙΚΑΝΙΚΗΣ ΑΠΟΣΤΟΛΗΣ

➳ ΑΠΟ ΣΕΛΙΔΑ 1

ΕΝΘΑΡΡΥΝΕΤΑΙ ΕΙΣ ΣΗΜΑΝΤΙΚΟΝ ΒΑΘΜΟΝ ΚΑΙ ΕΙΣ ΤΟ ΜΕΛΛΟΝ ΘΑ ΑΥΞΗΘΗ ΑΚΟΜΗ ΠΕΡΙΣΣΟΤΕΡΟΝ.

Μία σημαντικωτάτη συμβολή τῆς Ἀποστολῆς εἰς τὴν ἀνύψωσιν τοῦ ἑλληνικοῦ διοτικοῦ ἐπιπέδου ἦτο ἡ οὐσιαστικὴ ἐξαφάνισις τῆς ἑλονοσίας διὰ δραστικοῦ προγράμματος δημοσίας ὑγιεινῆς.

ΟΙ ΛΙΓΝΙΤΑΙ

Ἄλλο ζήτημα, τὸ ὁποῖον ἐλύπησε τὸν Ἑλληνικὸν Λαὸν εἶνε ἡ φαινομενικὴς ἀνεξήγητος καθυστέρησις τῆς ἐκμεταλλεύσεως τῶν ὀρυκτῶν πόρων τῆς Ἑλλάδος—ἰδιαιτέρως τῶν λιγνιτῶν. Τὸ ζήτημα αὐτὸ ἀποτελεῖ χαρακτηριστικὸν παράδειγμα τῶν παρεξηγήσεων, αἱ ὁποῖαι παρεμβάλλονται συνήθως μεταξὺ φίλων καὶ συνεργατῶν.

Ἡ στάσις τῆς Ἀποστολῆς ἐπὶ τοῦ ζητήματος ἦτο ἡ ἑξῆς: Ἡ ἀμερικανικὴ πολιτικὴ εἰς τὴν Ἑλλάδα εἶνε νὰ τονώσῃ καὶ νὰ βοηθήσῃ, ὁπωσδήποτε, τὴν ΙΔΙΩΤΙΚΗΝ πρωτοβουλίαν. Τὸ ἰδιωτικὸν συμφέρον σχετικὰ μὲ τὰ κοιτάσματα τῆς Πτολεμαΐδος — ἕνας ἄνθρωπος, ὁ ὁποῖος πρῶτος διεῖδε τὰς δυνατότητάς των πρὸ 15 ἐτῶν — διεπραγματεύθη μίαν σύμβασιν μὲ τὴν Κυβέρνησιν. Ἡ Κυβέρνησις προέβαλε μερικὰ ζητήματα σχετικῶς μὲ τὴν νομιμότητα τῆς συμβάσεως, ζητήματα τὰ ὁποῖα καθυστέρησαν πᾶσαν ἐνέργειαν τοῦ ἐνδιαφερομένου ἰδιώτου. Ἡ Ἀποστολὴ ἀνέλαβε τὴν ὑποχρέωσιν νὰ ἐφαρμόσῃ τὴν σύμβασιν αὐτήν, ἂν ἀνεγνωρίζετο αὕτη νομίμως καὶ, ὅπως εἶνε γνωστόν, ἡ ἐνέργεια αὕτη ἐγένετο τελικῶς πρὸ ὀλίγου χρόνου διὰ τῆς ἐγκρίσεως τῆς Βουλῆς. Ἔπειτα ἀπὸ χρόνια ἀπογοητευτικῆς χρονοτριβῆς, ὁ ἄνθρωπος τοῦ ὁποίου ἡ διορατικότης ἐδημιούργησε τὸ πρόβλημα, ἔλαβεν, ἐπὶ τέλους, τὴν ἄδειαν νὰ προχωρήσῃ, ἐνῷ ὑπελείπετο μόνον ἐλάχιστος χρόνος διὰ τὴν ἐφαρμογὴν τῶν ὅρων τῆς συμβάσεως».

[39.4]

Δ Ε Λ Τ Ι Ο Ν Υ Γ Ε Ι Α Σ

'Ονοματεπώνυμον : .....

Διεύθυνσις : ..... Τηλ. .....

Προσελήφθη : .....

'Ηλικία : .....Βιβλιαρ.ΙΚΑ ..... Βιβλ.'Ασθεν.....

Προστατεύομενα Μέλη : .....

'Ονομα	Βαθμός συγγενείας	'Ηλικία
.....	.....	.....
.....	.....	.....
.....	.....	.....
.....	.....	.....
.....	.....	.....
.....	.....	.....
.....	.....	.....
.....	.....	.....

'Ημερομηνία.	'Ονομ.'Εξετασθέντος	Εἶδος ἐξετάσεως	Τόπος ἐξετάσεως.
.....	.....	.....	.....
.....	.....	.....	.....
.....	.....	.....	.....
.....	.....	.....	.....
.....	.....	.....	.....
.....	.....	.....	.....
.....	.....	.....	.....
.....	.....	.....	.....
.....	.....	.....	.....
.....	.....	.....	.....
.....	.....	.....	.....
.....	.....	.....	.....
.....	.....	.....	.....
.....	.....	.....	.....
.....	.....	.....	.....

Δ: ΛΗ

[40.1]

11.4.77

«ΒΗΜΑ» - 24

ΟΠΩΣ ΑΠΕΚΑΛΥΨΕΝ εἰς χθεσινὴν ἐπιστολήν του πρὸς τὸ «Βῆμα» ὁ κ. Σβῶλος, εἰς τὴν Θεσσαλονίκην, τὴν δευτέραν πόλιν τῆς Ἑλλάδος, ἀπέμειναν τὸ δ έ κ α τοῖς ἑκατὸ μόνον τοῦ ὅλου βιομηχανικοῦ δυναμικοῦ τῆς χώρας. Παρὰ ταῦτα, ὁ κ. Ὑπουργὸς τοῦ Συντονισμοῦ εὑρῆκε δίκαιον καὶ ἐπίκαιρον νὰ διατάξῃ τὴν μεταφορὰν εἰς τὰς Πάτρας ἑνὸς Γερμανικοῦ Ἐργοστασίου προσφιλομένου διὰ τὴν Θεσσαλονίκην. Ἡ ἀπόφασις αὐτή, ἡ ὁποία ἐπροκάλεσεν ἤδη ἐντόνους διαμαρτυρίας τοῦ Γενικοῦ Διοικητοῦ καὶ τῶν Ὀργανώσεων τῆς Θεσσαλονίκης, εἶναι κοινὸν αἴτημα νὰ α ν α θ ε ω ρ η θ ῇ, διότι ἀπὸ ὅλους ἀναγνωρίζεται ὅτι τυχὸν πραγματοποίησίς της θὰ ἀπετέλει δεινὸν πλῆγμα κατὰ τῆς οἰκονομικῆς ὑποστάσεως τῆς δευτέρας μας πόλεως. Δὲν ἀρκεῖ νὰ ἀγάζωμεν ὡραίους λόγους ἑκάστοτε, διὰ νὰ ἐκφράσωμεν τὴν συμπάθειάν μας καὶ τὴν ἀλληλεγγύην μας πρὸς τὴν Βορείαν Ἑλλάδα. Ἂν θέλωμεν νὰ βοηθήσωμεν εἰς τὰ σοβαρὰ τὴν εὐπαθῆ αὐτὴν περιοχήν, τὴν ὁποίαν περιβάλλουν τόσοι κίνδυνοι καὶ τόσαι ἀπειλαί, ἔχομεν ὑποχρέωσιν τὴν συμπάθειάν μας νὰ τὴν μεταφέρωμεν ἐπὶ τοῦ πρακτικοῦ πεδίου. Ἀλλὰ εἰς τὴν περίπτωσιν τοῦ Γερμανικοῦ ἐργοστασίου κάμνομεν δυστυχῶς τὸ ἀντίθετον.

[40.2]

Δ Ε Λ Τ Ι Ο Ν Υ Γ Ε Ι Α Σ

'Ονοματεπώνυμον : .....

Διεύθυνσις : ..... Τηλ. .....

Προσελήφθη : .....

'Ηλικία : .....Βιβλιαρ.ΙΚΑ ..... Βιβλ.'Ασθεν.....

Προστατεύομενα Μέλη : .....

"Ονομα	Βαθμός συγγενείας	'Ηλικία
.....	.....	.....
.....	.....	.....
.....	.....	.....
.....	.....	.....
.....	.....	.....
.....	.....	.....
.....	.....	.....
.....	.....	.....

'Ημερομηνία.	"Ονομ.'Εξετασθέντος	Εἶδος ἐξετάσεως	Τόπος ἐξετάσεως.
.....	.....	.....	.....
.....	.....	.....	.....
.....	.....	.....	.....
.....	.....	.....	.....
.....	.....	.....	.....
.....	.....	.....	.....
.....	.....	.....	.....
.....	.....	.....	.....
.....	.....	.....	.....
.....	.....	.....	.....
.....	.....	.....	.....
.....	.....	.....	.....
.....	.....	.....	.....
.....	.....	.....	.....
.....	.....	.....	.....
.....	.....	.....	.....

Δι ΔΗ

[41.1]

11.4.47

"ΕΘΝΟΣ" - 9,

Ο ΒΕΛΓΟΣ ΠΡΩΘΥΠΟΥΡΓΟΣ ΥΠΕΣΧΕΘΗ ΝΑ ΡΥΘΜΙΣΗ ΣΥΝΤΟΜΩΣ ΤΗΝ ΔΙΑΦΟΡΑΝ ΜΕ ΤΗΝ ΕΛΛΑΔΑ

ΝΕΑ ΥΟΡΚΗ, 11 Ἀπριλίου. (Τοῦ ἀνταποκριτοῦ μας).—Ὁ Πρωθυπουργὸς τοῦ Βελγίου κ. Φολλιέν, ὁ ὁποῖος ἐλθὼν εἰς τὴν Ἀμερικὴν ὡς ξένος τῆς Κυβερνήσεως εὑρέθη ἐνώπιον τῆς ἀποφάσεως περὶ περικοπῆς τῶν πιστώσεων τοῦ Σχεδίου Μάρσαλ, συνεπείᾳ τῆς ἐκ μέρους τοῦ Βελγίου καταστάσεως 7 ἑκατομμυρίων δολλαρίων ἀπὸ τὰς ἑλληνικὰς πιστώσεις, ἐδήλωσε κατὰ τὴν ἀναχώρησίν του, ὅτι ἐλπίζει ἅμα τῇ ἐπιστροφῇ του εἰς τὸ Βέλγιον νὰ τακτοποιηθῇ τὸ ζήτημα τοῦτο.

Περισσοτέρας δηλώσεις ἀπέφυγε νὰ κάμῃ, εἰπὼν ὅτι δὲν εἶνε ἐν γνώσει τῶν λεπτομερειῶν τοῦ ζητήματος, τὸ ὁποῖον διετάραξε τὰς σχέσεις μεταξὺ Βελγίου καὶ Ἑλλάδος καὶ Βελγίου καὶ Ἀμερικῆς.

Πληροφορίαι ἐξ ἄλλου ἀπὸ τὴν Οὐάσιγκτων ἀνέφεραν χθές, ὅτι ὁ Βέλγος Πρωθυπουργὸς ἔδωσεν εἰς τὸ Στέϊτ Ντηπάρτμεντ ὑπόσχεσιν περὶ ρυθμίσεως τοῦ θέματος τῶν βελγικῶν διεκδικήσεων.

Τὸ Βέλγιον ἔχει ἀκόμη προθεσμίαν εἴκοσιν ἡμερῶν νὰ τακτοποιήσῃ τὸ ζήτημα κατὰ τὸ δίκαιον καὶ τὸ συμφέρον τῆς εὐρωπαϊκῆς συνεργασίας. "Ἂν δὲν τὸ πράξῃ ἐντὸς τῆς ἀνωτέρω προθεσμίας, θὰ χάσῃ ὁριστικῶς τὴν ἀμερικανικὴν οἰκονομικὴν βοήθειαν. Ἐπὶ πλέον ἡ Ἀμερικὴ θὰ ζητήσῃ ἀπὸ τὸ Βέλγιον νὰ ἐπιστρέψῃ τὰ ἑπτὰ ἑκατομμύρια δολλαρίων τὰ ὁποῖα ἔχει κατάσχει, θὰ δοθοῦν δὲ ταῦτα εἰς τὴν Ἑλλάδα διὰ ν' ἀγοράσῃ σιδηροδρομικὸν ὑλικὸν ἀπὸ ἄλλην χώραν.

Α. ΑΡΓΥΡΟΠΟΥΛΟΣ

"ΒΡΑΔΥΝΗ" - 9,

"ΕΣΤΙΑ" - 9,

ΔΙΑΤΙ ΕΚΠΛΗΣΣΟΝΤΑΙ;

Δὲν ἔχουν καθόλου δίκαιον νὰ ἐκπλήσσωνται οἱ Βελγικοὶ κυβερνητικοὶ κύκλοι διὰ τὴν Ἀμερικανικὴν ἀπόφασιν περὶ ἀναστολῆς τῶν παροχῶν τοῦ Σχεδίου Μάρσαλ πρὸς τὸ Βέλγιον, κατόπιν τῆς ὑπὸ τοῦ Βελγικοῦ δικαστηρίου δεσμεύσεως τοῦ ποσοῦ, ποὺ εἶχε διαθέσει ἡ Ἑλλὰς ἐκ τῆς Ἀμερικανικῆς Βοηθείας, διὰ τὴν ἐκεῖ ἀγορὰν σιδηροδρομικοῦ ὑλικοῦ. Διότι τὸ Βελγικὸν Κράτος ἠμποροῦσε θαυμάσια νὰ παρεμποδίσῃ τὴν ἀνωτέρω δέσμευσιν, παραπέμπον, κατὰ τὰ διεθνῆ νόμιμα, τὴν ἐπίδικον μεταξὺ Ἑλληνικοῦ Δημοσίου καὶ Βελγικῆς τινος ἑταιρείας ὑπόθεσιν, εἰς ξένον διαιτητικὸν δικαστήριον. Ἀντὶ τούτου, ὅμως, ἐπροτίμησε νὰ παρέμβῃ ἐνεργῶς εἰς τὴν σχετικὴν δίκην, ὡς ἐνδιαφερόμενος τρίτος!

Ἐξ ἄλλου, ὑπάρχει καὶ τὸ γεγονός, ὅτι ἡ Βοήθεια Μάρσαλ παρέχεται μὲ τὴν δυνατότητα ἀνακλήσεως, ἐὰν δὲν πραγματοποιηθῇ ὁ σκοπός, διὰ τὸν ὁποῖον προορίζεται — δηλαδὴ ἡ ἀνασυγκρότησις. Πῶς εἶναι, λοιπόν, δυνατόν, μία φιλικὴ Κυβέρνησις νὰ ἁρπάζῃ τὰ χρήματα τῆς Ἀμερικῆς, ποὺ ἐδόθησαν εἰδικῶς καὶ μόνον πρὸς ἐπούλωσιν τῶν πληγῶν τῆς Ἑλλάδος — πληγῶν τὰς ὁποίας ἔλαβε μαχομένη διὰ τὴν ἐλευθερίαν τοῦ κόσμου, συμπεριλαμβανομένου καὶ τοῦ Βελγίου;...

Ο Κ. ΛΑΠΑΜ ΘΑ ΠΡΟΒΗ ΕΙΣ ΣΗΜΑΝΤΙΚΑΣ ΑΝΑΚΟΙΝΩΣΕΙΣ ΠΡΟΣ ΤΗΝ ΚΥΒΕΡΝΗΣΙΝ

ΤΟ ΟΙΚΟΝΟΜΙΚΟΝ ΘΕΜΑ

Τὴν 10ην π. μ. ὁ κ. Πρωθυπουργὸς προήδρευσε συσκέψεως, τῆς ὁποίας μετέσχον οἱ οἰκονομικοὶ ὑπουργοί.

Τὴν 11.30 π.μ. προσῆλθεν εἰς τὴν σύσκεψιν ὁ ἀρχηγὸς τῆς Ἀμερικανικῆς Ἀποστολῆς κ. Λάπαμ, συνοδευόμενος ἀπὸ συμβούλους τῆς Ἀποστολῆς.

Κατὰ τὰς παρασχεθείσας ἐκ κυβερνητικῆς πηγῆς πληροφορίας, ὁ κ. Λάπαμ πρόκειται νὰ προβῇ εἰς σημαντικὰς ἀνακοινώσεις πρὸς τὴν Κυβέρνησιν ἐπὶ τῶν ἀντιμετωπιζομένων οἰκονομικῶν προβλημάτων.

Δὲν διηυκρινίσθη ἐὰν θὰ ἐπακολουθήσουν τὴν σύσκεψιν ἀνακοινώσεις πρὸς τὸν Τύπον.

"ΒΡΑΔΥΝΗ" - 9,

ΚΑΛΗ ΑΡΧΗ

Ἀκόμη δὲν συνεστήθη καλὰ-καλὰ ἡ νέα Ἑταιρία Ἐξηλεκτρισμοῦ καὶ ἐζήτησεν οὔτε λίγο οὔτε πολύ, τὴν αὔξησιν τῆς τιμῆς τοῦ ἠλεκτρικοῦ ρεύματος, διότι, ὡς διατείνεται, μὲ τὴν σημερινὴν τιμὴν δὲν ἠμπορεῖ νὰ τὰ βγάλῃ πέρα. Καὶ τοὐτοχρόνως ζητεῖ νὰ ἐμποδίσῃ τὴν Ἠλεκτρικὴν Ἑταιρίαν νὰ φέρῃ τὴν νέαν τουρμπίναν, χάρις εἰς τὴν ὁποίαν θὰ αὐξηθῇ ἡ παραγωγὴ τοῦ ἠλεκτρικοῦ ρεύματος χωρὶς ἀντιστοίχως ν' αὐξηθῇ ἡ τιμή του. Τὸ ἴδιον συνεβη καὶ μὲ τὸν Ο.Τ.Ε. Μόλις συνεστήθη, ἤρχισε νὰ ζητῇ ὑπερτιμήσεις τῶν τηλεφωνικῶν τελῶν καὶ ἀφοῦ τὰς ἐπέτυχε, ζητεῖ τώρα καὶ νέαν αὔξησιν. Εἰς ὅλα τὰ μέλη τοῦ κόσμου γίνονται νέοι ὀργανισμοὶ καὶ μάλιστα ὑπὸ τὴν κρατικὴν αἰγίδα, διὰ νὰ ἐπιτευχθῇ εὐθηνοτέρα ἡ παροχὴ τῶν κοινῆς ὠφελείας ὑπηρεσιῶν των. Ἐδῶ τοὐναντίον γίνονται οἱ ὀργανισμοὶ αὐτοὶ διὰ νὰ εἰσορμήσῃ τὸ κόμμα καὶ νὰ λειμβάνουν οἱ εὐνοούμενοι καὶ οἱ προνομιοῦχοι μισθοὺς μαχαραγιάδων, τοὺς ὁποίους πληρώνει ὁ ἠλίθιος κοσμάκης.

[41.2]

ΥΠΟΣΤΑΘΜΟΣ ΚΑΛΛΙΤΕΡΕΥΣΕΩΣ ΦΥΤΩΝ
ΠΤΟΛΕΜΑΙΔΟΣ

Π Ι Ν Α Ξ

Μέσης ἐλαχίστης καὶ μέσης μεγίστης μηνιαίας θερμοκρασίας εἰς °C.
1930 - 1940

Μ Η Ν	1930		1931		1932		1933		1934		1935		1936		1937		1938		1939		1940	
	Ἐλ.	Μεγ.	Ἐλ.	Μεγ.	Ἐλ.	Μεγ.	Ἐλ.	Μεγ.	Ἐλ.	Μεγ.	Ἐλ.	Μεγ.	Ἐλ.	Μεγ.	Ἐλ.	Μεγ.	Ἐλ.	Μεγ.	Ἐλ.	Μεγ.	Ἐλ.	Μεγ.
Ἰανουάριος	-	-	-6.4	I6.8	-2.9	I5.8	-3.0	6.9	-I.8	4	-2.5	2.6	4.3	II.I	-2.2	6.5	-4.I	4.3	-0.I	8.2	-I.6	2.3
Φεβρουάριος	-	-	6.04	I6.5	-6.9	I3.2	-	-	-2.3	5	-2.I	5.7	2.4	II.3	0.9	I0.0	-I.8	5	-I	8.7	-I.I	7.9
Μάρτιος	-	-	7.0	I5.I	0.08	I7.6	-	-	4.7	I3.8	2.7	8.4	6.8	I4.4	4.4	I6.2	-I.2	I2.8	-I.3	7.8	-0.7I	9.3
Ἀπρίλιος	-	-	8.65	22.5	6.8	25.9	-	-	I3.6	26.8	I0	I[illegible]	I2.3	I7.7	5.2	I6	3.2	I3.2	5.5	I9.2	4.6	I4.9
Μάϊος	-	-	-	-	I0.I	30.2	-	-	I5.8	22.I	I5.5	23.2	I5	I9.2	8.8	22.5	7.9	20.7	8.5	2I.9	8.6	2I.2
Ἰούνιος	-	-	-	-	I0.6	34.6	-	-	I7.8	25.5	20.9	29.4	I8.2	23.8	I3.8	28.4	II.9	28.3	II.8	26.I	I2.2	24.6
Ἰούλιος	-	-	-	-	I4.5	37.6	-	-	23.2	29.9	2I	28.7	23.9	3I.I	I5	30.I	I4.6	3I.6	I4.5	3I.6	I4.3	30.3
Αὔγουστος	-	-	-	-	I4.5	36.5	I2.9	34.4	2I.2	29.9	22	32.3	20	27.5	I4.8	3I.I	I4	30.8	I4	30.7	I2.I	26.6
Σεπτέμβριος	-	-	-	-	I2.8	35.6	I3.4	22.7	I3.8	23.4	I6.3	27	I5.3	25.I	I2.4	26	9.7	25	I2	25.I	8.4	23.4
Ὀκτώβριος	7.7	20.7	-	-	I0.3	33.3	I0.4	20.7	8.5	I7.I	I2.5	24	I0	I5.3	8.8	I7.7	6.4	2I.I	8.4	20.3	8.8	20.8
Νοέμβριος	I.83	I5.3	-	-	3.8	20.3	-	-	5.4	I2.0	5	I0.8	5.6	I2.4	6.I	I2.5	3.7	I3.2	4.5	I2.I	4.3	I6.8
Δεκέμβριος	I.65	I2.2	-	-	-I.6	I9.9	-	-	4.I	8.8	3.8	7.4	-0.7	4.3	0.9	7.2	I.8	5.7	I.4	7.3	-2.9	2.3

Ἐν Πτολεμαΐδι τῇ 28/2/1950

[42.Β

„ΒΡΑΔΥΝΗ - 91

11.4.57

ΕΙΣ ΒΑΡΥΣΗΜΑΝΤΟΥΣ ΑΝΑΚΟΙΝΩΣΕΙΣ ΠΡΟΣ ΤΗΝ „ΒΡΑΔΥΝΗΝ"

Η ΑΜΕΡΙΚΑΝΙΚΗ ΑΠΟΣΤΟΛΗ ΕΞΗΓΕΙ ΤΗΝ ΠΟΛΙΤΙΚΗΝ ΤΗΣ

Ο κ. ΠΙΟΥΡΙΦΟΥ ΑΝΤΙΠΙΘΕΤΑΙ ΕΙΣ ΟΙΑΝΔΗΠΟΤΕ ΚΑΘΥΣΤΕΡΗΣΙΝ ΤΗΣ ΑΝΑΣΥΓΚΡΟΤΗΣΕΩΣ ΤΗΣ ΧΩΡΑΣ ΜΑΣ. – ΤΑ ΜΕΤΡΑ ΔΙΑ ΤΟΝ ΠΛΗΘΩΡΙΣΜΟΝ. – ΠΩΣ ΕΧΟΥΝ ΤΑ ΖΗΤΗΜΑΤΑ ΤΩΝ ΛΙΓΝΙΤΩΝ.

ΤΟΥ ΕΞΑΓΩΓΙΚΟΥ ΕΜΠΟΡΙΟΥ ΚΑΙ ΤΩΝ ΔΙΑΝΟΜΩΝ ΕΙΣ ΜΙΣΘΟΣΥΝΤΗΡΗΤΟΥΣ. – ΘΑ ΓΙΝΟΥΝ ΓΕΝΙΚΑΙ ΔΙΑΝΟΜΑΙ

ΑΙΣΙΟΔΟΞΙΑ ΔΙΑ ΤΗΝ ΑΝΟΔΟΝ ΤΟΥ ΒΙΟΤΙΚΟΥ ΕΠΙΠΕΔΟΥ ΤΟΥ ΕΛΛΗΝΙΚΟΥ ΛΑΟΥ

ΣΥΝΕΝΤΕΥΞΙΣ ΠΡΟΣ ΤΟΝ ΣΥΝΕΡΓΑΤΗΝ ΜΑΣ κ. ΣΠ. ΣΕΛΛΗΝΑΝ

Η εβδομάς, εις την προσφιλή της να συμβάλη εις την άσκησιν των παρεξηγήσεων, αι οποίαι έχουν ευφυολογηθεί μεταξύ του Ελληνικού Λαού και της Αμερικανικής Αποστολής και εις την δημιουργίαν των ταχυτέρων θεμελίων της πλήρη αποκατάστασιν του πνεύματος της αποδοτικής συνεργασίας προς το καλόν του τόπου, υπέβαλεν εις τους αρμοδίους κύκλους της εν Ελλάδι Αμυτάτης Αμερικανικής ήγεσίας σειράν ερωτημάτων σχετικώς με τα δοθέντα αίτια της παρούσης οικονομικής δυσπραγίας εις την χώραν μας και τας δυνατότητας της καλυτέρας αντιμετωπίσεως της δημοσιοποιηθέντων οι κίνδυνοι του πληθωρισμού με όλας τας συμπαρομαρτούσας συνεπείας. Η απάντησις της Αμερικανικής Αποστολής εις τα ερωτήματα αύτα έχει ως εξής:

«Είναι φυσικόν το γεγονός, ότι ο Ελληνικός λαός, ο οποίος φέρει άκόμη νωπά τα τραύματα άπό τον ηρωικόν άγώνα του έναντίον του κομμουνισμού, ενδιαφέρεται να ένημερωθή έπί διαφόρων προβλημάτων, πού έχουν σχέσιν με την Αμερικανικήν Αποστολήν.

»Μεταξύ των προβλημάτων αύτών, έκείνα, πού μορφώνουν προκλούν τάς ζωηροτέρας άντιπαρξίας, είναι τό άφορών την συνεχώς παρατηρουμένην τάσιν πρός πληθωρισμόν, τό άνακύπτον έκ νέου πρόβλημα της ύδρεύσεως εις την περιοχήν Άθηνών—Πειραιώς και περιχώρων, τό ζήτημα της έκμεταλλεύσεως του μεταλλευτικού πλούτου της χώρας, ή περιορισμός της έκδόσεως άδειών δι' όσυμμένα προϊόντα είσαγόμενα έκ του έξωτερικού, τό ζήτημα τής διά δελτίων διανομής βασικών είδών διά την διατροφήν του πληθυσμού καί ή άδράνεια της συγκοινωνίας του τιμαρίθμου εις χαμηλά έπίπεδα — προβλήματα δηλαδή, τά όποία δέν κατωρθώθη άκόμη νά έπιλυθούν, παρά τά έφαρμοσθέντα μέχρι τούδε μέτρα διά των οικονομικών άνδρών της χώρας.

»Η κατάστασις όμως αύτή, δέν βαρύνει καθόλου την Αμερικανικήν Αποστολήν. Αρκεί νά σημειώσωμεν ότι αί άνωτέρω καθυστερήσεις εις τήν ταχείαν έφαρμογήν του προγράμματος της οικονομικής άνασυγκροτήσεως της Ελλάδος, προκαλούν εις την Αμερικανικήν Αποστολήν την ίδιαν άκριβώς θλίψιν καί δυσφορίαν, τού προκαλούν καί εις την ίδιαν έκδεδεμένην Ελληνικήν Κυβέρνησιν. Την αύτήν διαβεβαίωσιν έπιθυμεί νά παράσχη πρός τον Έλληνικόν λαόν, μέσω της εβδομάδος, ό πρεσβευτής κ. Πιουριφόϋ, καθώς καί όλοι γενικώς οί Άμερικανοί, οί όποίοι κατά σύστημα άπευθύνονται τάς οίουδήποτε είδους καθυστερήσεις εις τά ζητήματα της άνασυγκροτήσεως.

»Υπό τάς συνθήκας αύτάς, ή ήγεσία της Αμερικανικής Αποστολής δύναται ανακοινώση έν συντομία τά έξής έν σχέσει πρός έν έκαστον έκ των προβλημάτων, πού την άφορούν ίδιαιτέρως:

Ο ΠΛΗΘΩΡΙΣΜΟΣ

»Αθηναϊκαί τινες έφημερίδες άφήκαν νά έννοηθή ότι ή Αποστολή διέπραξεν άφησιν ασφαλώς εις την γενικωτέραν προσπάθειαν της καταπολεμήσεως των τάσεων του πληθωρισμού. Τό άληθές, έν τούτοις, είναι τό έξής: Οί δύο παράγοντες, πού ύπεβλήθησαν τον πληθωρισμόν εις όλην την χώραν εις κάποιον μέτρον έπέτασε καί εις την Ελλάδα. Καί οί παράγοντες αύτοί είναι ή έλλειψις προϊόντων εις την διεθνή άγοράν, ή αύξησις του κυκλοφορούμενου χρήματος, τό όποίον δέν μένει εις τον πληθωρισμόν όχι μόνον εις την Ελλάδα, άλλά καί εις όλόκληρον τον άλλον κόσμον. Έχω τάται. δμως: Ποϋ θά εύρίσκετο ή δραχμή, έάν δέν έφαρμόζοντο οί Έλεγχοι έκείνοι, τούς όποίους ένέτεινεν ή Αποστολή; "Ι-



Ο πρόεδρος των Ην. Πολιτειών κ. Τζων Πιουριφόϋ



Ο αρχηγός της Οικονομικής Αποστολής κ. Λάπαμ

λείμματα τού προϋπολογισμού, ή άνησυχητική είς τό σύστημα των διεθνών πληρωμών κλπ.

»Πρός άντιμετώπισιν της καταστάσεως αύτής, ή Αποστολή είσηγήθη είς την Ελλάδα την έπιβολήν αύστηροτέρου έλέγχου διά των είσαγωγέων των συναλλαγών, την ίσοσκέλισιν του προϋπολογισμού, την περικοπήν της είσαγωγής είδων πολυτελείας καί τον περιορισμόν των πάσης φύσεως πιστώσεων, έξαιρέσει έκείνων, τού άφορούν καθαυτό παραγωγικούς σκοπούς.

»Καί δ' ά νά σάς άποδείξωμεν ότι έννοούμεν νά έργασθώμεν άποδοτικώς διά την χώραν σας, έπιτρέψατε μας νά μετακινήσωμεν άπό τάς Ήν. Πολιτείας είδικούς έμπειρογνώμονας α ς διά νά συνεργασθούν πρός τούτο μέ τούς ύπευθύνους Ελληνικούς παράγοντας.

»Αύτό, βεβαίως, δέν σημαίνει ότι είμαι δυνατόν ν' άφησθούν ταχείας δραχμαί εκείνας τά τρομερά αύτα, πού προκαλούν σε νά είνε περισωθή είς τό αύτό έπίπεδον, όπου είχε καταπέσει καί κατά την περιοδον της ναζιστικής κατοχής.

»Ένα άλλο ζήτημα, δέ τό όποίον ένδιεφέρησαν ζωηρώς αί έλληνικαί έφημερίδες, είναι ή φαινομενικώς άνεξάντλητος καταπάτησις καί κατά τήν περίοδον τής ναζιστικής κατοχής.

»Ένα άλλο ζήτημα, δέ τό όποίον ένδιεφέρησαν ζωηρώς αί έλληνικαί έφημερίδες, είναι ή φαινομενικώς άνεξάντλητος καταπάτησις καί κατά τήν περίοδον τής ναζιστικής κατοχής. Έχω τάται. δμως: Ποϋ θά εύρίσκετο ή δραχμή, έάν δέν έφαρμόζοντο οί Έλεγχοι έκείνοι, τούς όποίους ένέτεινεν ή Αποστολή; "Ι-

σμούς νά είνε περισωθή είς τό αύτό έπίπεδον, όπου είχε καταπέσει καί κατά την

ΥΠΟΣΤΑΘΜΟΣ ΚΑΛΛΙΤΕΡΕΥΣΕΩΣ ΦΥΤΩΝ
ΠΤΟΛΕΜΑΪΔΟΣ

Π Ι Ν Α Ξ

Μέσης ἐλαχίστης καί μέσης μεγίστης μηνιαίας θερμοκρασίας εἰς °C.
1930 - 1940

Μ Η Ν	1930		1931		1932		1933		1934		1935		1936		1937		1938		1939		1940	
	Ἐλ.	Μεγ.	Ἐλ.	Μεγ.	Ἐλ.	Μεγ.	Ἐλ.	Μεγ.	Ἐλ.	Μεγ.	Ἐλ.	Μεγ.	Ἐλ.	Μεγ.	Ἐλ.	Μεγ.	Ἐλ.	Μεγ.	Ἐλ.	Μεγ.	Ἐλ.	Μεγ.
Ἰανουάριος	-	-	-6.4	I6.8	-2.9	I5 8	-3.0	6.9	-I.8	4	-2.5	2.6	4.3	II.I	-2.2	6.5	-4.I	4.3	-0.I	8.2	-I.6	2.3
Φεβρουάριος	-	-	6.04	I6.5	-6.9	I3.2	-	-	-2.3	5	-2.I	5.7	2.4	II.3	0.9	I0.0	-I.8	5	-I	8.7	-I.I	7.9
Μάρτιος	-	-	7.0	I5.I	0.08	I7.6	-	-	4.7	I3.8	2.7	8.4	6.8	I4.4	4.4	I6.2	-I.2	I2.8	-I.3	7.8	-0.7I	9.3
Ἀπρίλιος	-	-	8.65	22.5	6.8	25.9	-	-	I3.6	26.8	I0	I[illegible]	I2.3	I7.7	5.2	I6	3.2	I3.2	5.5	I9.2	4.6	I4.9
Μάϊος	-	-	-	-	I0.I	30.2	-	-	I5.8	22.I	I5.5	23.2	I5	I9.2	8.8	22.5	7.9	20.7	8.5	2I.9	8.6	2I.2
Ἰούνιος	-	-	-	-	I0.6	34.6	-	-	I7.8	25.5	20.9	29.4	I8.2	23.8	I3.8	28.4	II.9	28.3	II.8	26.I	I2.2	24.6
Ἰούλιος	-	-	-	-	I4.5	37.6	-	-	23.2	29.9	2I	28.7	23.9	3I.I	I5	30.I	I4.6	3I.6	I4.5	3I.6	I4.3	30.3
Αὔγουστος	-	-	-	-	I4.5	36.5	I2.9	34.4	2I.2	29.9	22	32.3	20	27.5	I4.8	3I.I	I4	30.8	I4	30.7	I2.I	26.6
Σεπτέμβριος	-	-	-	-	I2.8	35.6	I3.4	22.7	I3.8	23.4	I6.3	27	I5.3	25.I	I2.4	26	9.7	25	I2	25.I	8.4	23.4
Ὀκτώβριος	7.7	20.7	-	-	I0.3	33.3	I0.4	20.7	8.5	I7.I	I2.5	24	I0	I5.3	8.8	I7.7	6.4	2I.I	8.4	20.3	8.8	20.8
Νοέμβριος	I.83	I5.3	-	-	3.8	20.3	-	-	5.4	I2.0	5	I0.8	5.6	I2.4	6.I	I2.5	3.7	I3.2	4.5	I2.I	4.3	I6.8
Δεκέμβριος	I.65	I2.2	-	-	-I.6	I9.9	-	-	4.I	8.8	3.5	7.4	-0.7	4.3	0.9	7.2	I.8	5.7	I.4	7.3	-2.9	2.3

Ἐν Πτολεμαΐδι τῇ 25/2/I950

" ΔΡΑΣΥΝΗ - 9ί 11.4.47

Η ΑΜΕΡΙΚΑΝΙΚΗ ΑΠΟΣΤΟΛΗ ΕΞΗΓΕΙ ΤΗΝ ΠΟΛΙΤΙΚΗΝ ΤΗΣ

ΣΥΝΕΧΕΙΑ ΕΚ ΤΗΣ 1ης ΣΕΛ.

λιών τὸ πλήρωμα τοῦ πλοιαρίου τῆς χώρας — ἀφοῦ τὸ ἴδιον θέλει τὸν βασιλέα καὶ τὴν κυβέρνησιν τῶν τριῶν εἰς σταυρικὴν ἑνότητα. Μὲ τὸ ἴδιον αὐτὸ ὅμως ἀσυνείδητον ἐκφυλισμὸν τῶν ἐμπόρων καὶ ὁ Ἑλληνικὸς τύπος, εἰς μεγάλης ἔκτασιν ἐπιπολαιότητα ἢ ἀποστολὴ κατεπέστησε ὅτι κυκλοφοριακὸν ἐμπόδιον τὸ σοβιὲτ ἀπὸ τὸ στόμα τῶν Δαρδανελλίων.

Ἐπὶ τοιαύτης ἀντιλήψεως ἐκτὸς τοῦ ὅτι ἐπιβάλλεται ἡ ἀπόσυρσις τῶν ἀμερικανικῶν στρατευμάτων ἀπὸ τὴν Ἑλλάδα, ἐπιβάλλεται καὶ ἡ ἀποχώρησις τῶν ἀγγλικῶν στρατευμάτων ἀπὸ τὴν Αἴγυπτον καὶ τὴν Ἑλλάδα, ἐπιβάλλεται ἡ ἀποχώρησις τῶν ἀγγλικῶν στρατευμάτων ἀπὸ

[42.4]

ΥΠΟΣΤΑΘΜΟΣ ΚΑΛΛΙΤΕΡΕΥΣΕΩΣ ΦΥΤΩΝ
ΠΤΟΛΕΜΑΪΔΟΣ

Π Ι Ν Α Ξ

Μέσης ἐλαχίστης καί μέσης μεγίστης μηνιαίας θερμοκρασίας εἰς °C.
1930 - 1940

Μ Η Ν	1930		1931		1932		1933		1934		1935		1936		1937		1938		1939		1940	
	Ἐλ.	Μεγ.	Ἐλ.	Μεγ.	Ἐλ.	Μεγ.	Ἐλ.	Μεγ.	Ἐλ.	Μεγ.	Ἐλ.	Μεγ.	Ἐλ.	Μεγ.	Ἐλ.	Μεγ.	Ἐλ.	Μεγ.	Ἐλ.	Μεγ.	Ἐλ.	Μεγ.
Ἰανουάριος	-	-	-6.4	I6.8	-2.9	I5.8	-3.0	6.9	-I.8	4	-2.5	2.6	4.3	II.I	-2.2	6.5	-4.I	4.3	-0.I	8.2	-I.6	2.3
Φεβρουάριος	-	-	6.04	I6.5	-6.9	I3.2	-	-	-2.3	5	-2.I	5.7	2.4	II.3	0.9	I0.0	-I.8	5	-I	8.7	-I.I	7.9
Μάρτιος	-	-	7.0	I5.I	0.08	I7.6	-	-	4.7	I3.8	2.7	8.4	6.8	I4.4	4.4	I6.2	-I.2	I2.8	-I.3	7.8	-0.7I	9.3
Ἀπρίλιος	-	-	8.65	22.5	6.8	25.9	-	-	I3.6	26.8	I0	I^	I2.3	I7.7	5.2	I6	3.2	I3.2	5.5	I9.2	4.6	I4.9
Μάϊος	-	-	-	-	I0.I	30.2	-	-	I5.8	22.I	I5.5	23.2	I5	I9.2	8.8	22.5	7.9	20.7	8.5	2I.9	8.6	2I.2
Ἰούνιος	-	-	-	-	I0.6	34.6	-	-	I7.8	25.5	20.9	29.4	I8.2	23.8	I3.8	28.4	II.9	28.3	II.8	26.I	I2.2	24.6
Ἰούλιος	-	-	-	-	I4.5	37.6	-	-	23.2	29.9	2I	28.7	23.9	3I.I	I5	30.I	I4.6	3I.6	I4.5	3I.6	I4.3	30.3
Αὔγουστος	-	-	-	-	I4.5	36.5	I2.9	34.4	2I.2	29.9	22	32.3	20	27.5	I4.8	3I.I	I4	30.8	I4	30.7	I2.I	26.6
Σεπτέμβριος	-	-	-	-	I2.8	35.6	I3.4	22.7	I3.8	23.4	I6.3	27	I5.3	25.I	I2.4	26	9.7	25	I2	25.I	8.4	23.4
Ὀκτώβριος	7.7	20.7	-	-	I0.3	33.3	I0.4	20.7	8.5	I7.I	I2.5	24	I0	I5.3	8.8	I7.7	6.4	2I.I	8.4	20.3	8.8	20.8
Νοέμβριος	I.83	I5.3	-	-	3.8	20.3	-	-	5.4	I2.0	5	I0.8	5.6	I2.4	6.I	I2.5	3.7	I3.2	4.5	I2.I	4.3	I6.8
Δεκέμβριος	I.65	I2.2	-	-	-I.6	I9.9	-	-	4.I	8.8	3.5	7.4	-0.7	4.3	0.9	7.2	I.8	5.7	I.4	7.3	-2.9	2.3

Ἐν Πτολεμαΐδι τῇ 25/2/I940

[43.1]

11.4.47

„ΒΡΑΔΥΝΗ" - 9ι

Ο κ. ΠΑΠΑΝΔΡΕΟΥ ΣΥΝΩΜΙΛΗΣΕΝ ΕΙΣ ΠΑΡΙΣΙΟΥΣ ΔΙΑ ΤΗΝ ΣΥΝΕΧΙΣΙΝ ΤΗΣ ΒΟΗΘΕΙΑΣ ΠΡΟΣ ΤΗΝ ΕΛΛΑΔΑ

Η ΕΞΑΓΩΓΗ ΚΑΠΝΩΝ ΕΙΣ ΓΕΡΜΑΝΙΑΝ

ΥΦΙΣΤΑΤΑΙ ΑΠΟΛΥΤΟΣ ΚΑΤΑΝΟΗΣΙΣ

Τοῦ ἐν Παρισίοις μονίμου ἀνταποκριτοῦ μας κ. Γ. ΚΟΝΤΟΓΙΑΝΝΗ

ΠΑΡΙΣΙΟΙ, 11 Ἀπριλίου. (Τοῦ ἀνταποκριτοῦ μας).—Ὁ κ. Παπανδρέου συνοδευόμενος ὑπὸ τοῦ κ. Βερδελῆ μετέβησαν χθὲς εἰς τὰ γραφεῖα τῆς Εὐρωπαϊκῆς Βοηθείας καὶ ἔσχον μακρὰν συνεργασίαν μετὰ τῶν ἀρμοδίων τοῦ Σχεδίου Μάρσαλ ἐπὶ θεμάτων ἀφορώντων τὴν ἀνασυγκρότησιν τῆς Ἑλλάδος. Ἰδιαιτέρα συζήτησις ἐγένετο ἐπὶ τῶν πιστώσεων εἰς δολλάρια καὶ τὰς ἐνδοευρωπαϊκὰς ἀνταλλαγὰς διὰ τοὺς ὑπολοίπους μῆνας τοῦ λήγοντος οἰκονομικοῦ ἔτους, προκειμένου ἐκ τοῦ ὕψους τῆς βοηθείας νὰ καθορισθῇ ἡ ἐκτέλεσις διαφόρων ἔργων ἀνασυγκροτήσεως.

Οἱ κ. κ. Παπανδρέου καὶ Βερδελῆς ἐζήτησαν ὅπως ἐπιτραπῇ ἡ ἐξαγωγὴ Ἑλληνικῶν καπνῶν εἰς Γερμανίαν καὶ κατὰ τοὺς μῆνας Ἀπρίλιον καὶ Μάϊον, διὰ νὰ ἀποφευχθῇ οἰκονομικὴ κρίσις εἰς τὴν χώραν.

Ὡς ἐγνώσθη, ἡ συζήτησις διεξήχθη εἰς ἀτμόσφαιραν ἐγκαρδιότητος καὶ μετὰ τὴν ἀνάπτυξιν τῶν ἑκατέρωθεν ἀπόψεων διεπιστώθη ὅτι ἡ Ἑλλὰς ἔχει ἀνάγκην περαιτέρω βοηθείας διὰ νὰ ἐπουλώσῃ τὰς πληγάς της καὶ ἀνακουφίσῃ τὸν πάσχοντα λαόν της.

Ὁ κ. Παπανδρέου εἰς οὐδεμίαν ἠθέλησε νὰ προβῇ ἀνακοίνωσιν, τονίσας ὅτι δὲν δύναται νὰ προβῇ εἰς δηλώσεις ἐὰν δὲν ἔχῃ συγκεκοιμένα γεγονότα καὶ ἀποφάσεις.

Ἐγκύρως πληροφορούμαι ὅτι ἡ ἀρμοδία Ἐπιτροπὴ τοῦ Ὀργανισμοῦ Μάρσαλ ἀπεφάσισεν ὅπως ἐπιτραπῇ ἡ ἐξαγωγὴ εἰς Γερμανίαν ποσοτήτων τῆς ἐποχῆς. Ἡ ἀπόφασις αὕτη εὐνοεῖ τὴν Ἑλλάδα, ἡ ὁποία ἐλπίζει ὅτι θὰ ἐξαγάγῃ τὰ καπνά της.

Ὁ κ. Παπανδρέου τὸν ὁποῖον ἠρώτησα σχετικῶς ἀπέφυγε καὶ πάλιν νὰ προβῇ εἰς οἱανδήποτε δήλωσιν, ἐν ἀναμονῇ τῆς ἐπισήμου ἀνακοινώσεως τῆς ἐν λόγω ἀποφάσεως. Αὔριον τὴν ἐσπέραν ὁ κ. Παπανδρέου θὰ συναντηθῇ ἐνταῦθα μετὰ τοῦ Ἰταλοῦ ὑπουργοῦ τῶν Ἐξωτερικῶν κ. Σφόρτσα μετὰ τοῦ ὁποίου θὰ διαπραγματευθῇ τὰς ἰταλικὰς ἐπανορθώσεις. Εἶναι ἐνδεχόμενον, ἐὰν προφθάσῃ, ὁ Ἕλλην ἀντιπρόεδρος νὰ συναντηθῇ μετὰ τοῦ Γάλλου ὑπουργοῦ τῶν Ἐξωτερικῶν κ. Σουμάν.

Γ. ΚΟΝΤΟΓΙΑΝΝΗΣ

[43.2]

ΥΠΟΣΤΑΘΜΟΣ ΚΑΛΛΙΤΕΡΕΥΣΕΩΣ ΦΥΤΩΝ
ΠΤΟΛΕΜΑΪΔΟΣ

Π Ι Ν Α Ξ

Μέσης έλαχίστης καί μέσης μεγίστης μηνιαίας θερμοκρασίας είς °C.
1930 - 1940

Μ Η Ν	1930		1931		1932		1933		1934		1935		1936		1937		1938		1939		1940	
	Ἐλ.	Μεγ.	Ἐλ.	Μεγ.	Ἐλ.	Μεγ.	Ἐλ.	Μεγ.	Ἐλ.	Μεγ.	Ἐλ.	Μεγ.	Ἐλ.	Μεγ.	Ἐλ.	Μεγ.	Ἐλ.	Μεγ.	Ἐλ.	Μεγ.	Ἐλ.	Μεγ.
Ἰανουάριος	-	-	-6.4	I6.8	-2.9	I5 8	-3.0	6.9	-I.8	4	-2.5	2.6	4.3	II.I	-2.2	6.5	-4.I	4.3	-0.I	8.2	-I.6	2.3
Φεβρουάριος	-	-	6.04	I6.5	-6.9	I3.2	-	-	-2.3	5	-2.I	5.7	2.4	II.3	0.9	I0.0	-I.8	5	-I	8.7	-I.I	7.9
Μάρτιος	-	-	7.0	I5.I	0.08	I7.6	-	-	4.7	I3.8	2.7	8.4	6.8	I4.4	4.4	I6.2	-I.2	I2.8	-I.3	7.8	-0.7I	9.3
Ἀπρίλιος	-	-	8.65	22.5	6.8	25.9	-	-	I3.6	26.8	I0	I[illegible]	I2.3	I7.7	5.2	I6	3.2	I3.2	5.5	I9.2	4.6	I4.9
Μάϊος	-	-	-	-	I0.I	30.2	-	-	I5.8	22.I	I5.5	23.2	I5	I9.2	8.8	22.5	7.9	20.7	8.5	2I.9	8.6	2I.2
Ἰούνιος	-	-	-	-	I0.6	34.6	-	-	I7.8	25.5	20.9	29.4	I8.2	23.8	I3.8	28.4	II.9	28.3	II.8	26.I	I2.2	24.6
Ἰούλιος	-	-	-	-	I4.5	37.6	-	-	23.2	29.9	2I	23.7	23.9	3I.I	I5	30.I	I4.6	3I.6	I4.5	3I.6	I4.3	30.3
Αὔγουστος	-	-	-	-	I4.5	36.5	I2.9	34.4	2I.2	29.9	22	32.3	20	27.5	I4.8	3I.I	I4	30.8	I4	30.7	I2.I	26.6
Σεπτέμβριος	-	-	-	-	I2.8	35.6	I3.4	22.7	I3.8	23.4	I6.3	27	I5.3	25.I	I2.4	26	9.7	25	I2	25.I	8.4	23.4
Ὀκτώβριος	7.7	20.7	-	-	I0.3	33.3	I0.4	20.7	8.5	I7.I	I2.5	24	I0	I5.3	8.8	I7.7	6.4	2I.I	8.4	20.3	8.8	20.8
Νοέμβριος	I.83	I5.3	-	-	3.8	20.3	-	-	5.4	I2.0	5	I0.8	5.6	I2.4	6.I	I2.5	3.7	I3.2	4.5	I2.I	4.3	I6.8
Δεκέμβριος	I.65	I2.2	-	-	-I.6	I9.9	-	-	4.I	8.8	3.5	7.4	-0.7	4.3	0.9	7.2	I.8	5.7	I.4	7.3	-2.9	2.3

Ἐν Πτολεμαΐδι τῇ 25/2/I930

[44.1]

11.4.47

„ΒΡΑΔΥΝΗ" - 9/

ΠΡΟΣΛΑΜΒΑΝΕΙ ΟΞΥΤΗΤΑ
Η ΔΙΑΣΤΑΣΙΣ ΑΠΟΨΕΩΝ ΜΕΤΑΞΥ ΕΛΛΑΔΟΣ ΚΑΙ ΒΕΛΓΙΟΥ ΔΙΑ ΤΗΝ ΔΕΣΜΕΥΣΙΝ ΤΟΥ ΣΙΔΗΡΟΔΡΟΜΙΚΟΥ ΥΛΙΚΟΥ
ΒΑΡΥΣΗΜΑΝΤΟΙ ΔΗΛΩΣΕΙΣ ΤΟΥ κ. Γ. ΠΑΠΑΝΔΡΕΟΥ

Τοῦ ἐν Παρισίοις μονίμου ἀνταποκριτοῦ μας κ. Γ. ΚΟΝΤΟΓΙΑΝΝΗ

ΠΑΡΙΣΙΟΙ, 11 Ἀπριλίου. (Τοῦ ἀνταποκριτοῦ μας).— Ὁ ἀντιπρόεδρος τῆς Ἑλληνικῆς Κυβερνήσεως κ. Γ. Παπανδρέου ἐρωτηθεὶς σήμερον ἐπὶ τῆς ἀπὸ φάσεως τῆς Κυβερνήσεως τῶν Ἡνωμένων Πολιτειῶν περὶ δεσμεύσεως τῆς πρὸς τὸ Βέλγιον βοηθείας ἀπὸ τὸ Σχέδιον Μάρσαλ λόγῳ κατασχέσεως τοῦ εἰς τὴν Ἑλλάδα ἀνήκοντος σιδηροδρομικοῦ ὑλικοῦ, ἀξίας 7 ἑκατομμυρίων δολλαρίων, ἀνεκοίνωσεν ὅτι τοιαύτην γραμμὴν ἐχάραξεν ἡ Κυβέρνησις τῶν Ἀθηνῶν, φρονοῦσα ὅτι ἡ βοήθεια ἐκ τοῦ Σχεδίου Μάρσαλ δὲν δύναται νὰ διατεθῇ ἢ κατασχεθῇ διὰ παλαιὰ χρέη. Τοῦτο δὲ διότι ἡ βοήθεια δίδεται διὰ τὴν ἀνασυγκρότησιν τῶν χωρῶν καὶ οὐδεμία Κυβέρνησις ἢ δικαστήριον δύνανται νὰ θέσουν χεῖρα ἐπὶ τοῦ ἱεροῦ σκοποῦ τῆς βελτιώσεως τοῦ βιοτικοῦ ἐπιπέδου τῶν λαῶν».

— Τὰ παρελθόντα χρέη, συνέχισεν ὁ κ. Παπανδρέου, εἶναι πρωτάκουστον νὰ πληρώνωνται ἀπὸ τὸ σχέδιον Μάρσαλ. Ἡ κατάσχεσις ἐπομένως εἶναι ἄκυρος».

Ὑπὸ ἐγκύρων κύκλων τοῦ Σχεδίου Μάρσαλ παρατηρεῖται, ὅτι οἱ ἰσχυρισμοὶ τῆς Κυβερνήσεως τῶν Βρυξελλῶν ἐπὶ τῆς κατασχέσεως εἶναι τελείως ἀστήρικτοι καὶ στεροῦνται καλῆς πίστεως, καθόσον ἐὰν τὸ βελγικὸν σύνταγμα ἀπαγορεύῃ τὴν ἐπέμβασιν τῆς κυβερνήσεως εἰς δικαστικὰς ἀποφάσεις, τότε ἡ ἀπόφασις τοῦ κ. Πόρτερ περὶ διακοπῆς τῆς βοηθείας εἶναι δικαιοτάτη, διότι τὸ Βελγικὸν σύνταγμα θὰ ἔπρεπε νὰ... προβλέπῃ ὅτι καὶ ἡ βοήθεια τοῦ σχεδίου Μάρσαλ δὲν δεσμεύεται! Ἡ συμπεριφορὰ τῆς Βελγικῆς κυβερνήσεως θεωρεῖται πρωτάκουστος ἐναντι τῆς Εὐρωπαϊκῆς ἀλληλεγγύης καὶ ἐσχολιάζετο ἀπὸ καιροῦ ὑπὸ τῶν ἐνταῦθα κύκλων τοῦ Σχεδίου Μάρσαλ.

Τὰ ἀναγραφέντα ὅτι ἤρχισαν διαπραγματεύσεις εἰς Οὐάσιγκτων, Βρυξέλλας καὶ Ἀθήνας διὰ τὴν λύσιν τῆς ὑφισταμένης διαφορᾶς, οὐδαμόθεν ἐπιβεβαιοῦνται. Πληροφοροῦνται ὅτι ἡ Ἑλληνικὴ Κυβέρνησις οὐδεμίαν ἄλλην λύσιν δέχεται ἐκτὸς τῆς ἀμέσου παραδόσεως τοῦ καθυστερουμένου ὑλικοῦ.

Γ. ΚΟΝΤΟΓΙΑΝΝΗΣ

ΝΕΑ ΥΟΡΚΗ, 11 Ἀπριλίου. (Ἰδιαιτ. ὑπηρ.).— Ὁ ἐνταῦθα εὑρισκόμενος Βέλγος ὑπουργὸς κ. Φαϊλιόν, ἐρωτηθεὶς εἰς τὸ ἀεροδρόμιον ὀλίγον πρὸ τῆς ἀναχωρήσεώς του εἰς Βέλγιον, περὶ τῶν ἀπόψεών του ἐν σχέσει μὲ τὸ ἀναφυὲν ζήτημα ἐκ τῆς κατασχέσεως 7 ἑκατομμυρίων δολλαρίων τῆς Ἑλληνικῆς Κυβερνήσεως, ἐτόνισεν ὅτι ἐλπίζει νὰ διευθετηθῇ ἡ προκύψασα διαφορὰ ἅμα τῇ ἐπιστροφῇ του εἰς Βέλγιον.

Πληροφορίαι ἐξ ἄλλου ἐξ Οὐάσιγκτων ἀναφέρουν ὅτι εἰς παρομοίαν καθησυχαστικὴν δήλωσιν προέβη ὁ Βέλγος πρωθυπουργὸς πρὸς τὸ Σταίητ Ντηπάρτμεντ.

Τὸ Βέλγιον ἔχει προθεσμίαν 20 ἡμερῶν νὰ τακτοποιήσῃ τὸ ζήτημα, πρὸς τὸ συμφέρον τῆς οἰκονομικῆς εὐρωπαϊκῆς συνεργασίας.

„ΦΙΛΕΛΕΥΘΕΡΟΣ" - 9/

ΑΝΑΜΟΡΦΩΣΙΣ ΤΙΜΑΡΙΘΜΟΥ

Ἡ Διεύθυνσις Ἀγορανομίας τοῦ τέως ὑπουργείου Ἐμπορίου διέκοψε τὴν ἀνακοίνωσιν τοῦ παρ' αὐτῆς καταρτιζομένου τιμαρίθμου, διότι ἐσημείωνε συνεχῆ αὔξησιν καὶ ἐνεφάνιζε τὸ ἁρμόδιον ὑπουργεῖον ὡς ἀνίκανον νὰ ἀντιμετωπίσῃ τὴν κατάστασιν. Ἤδη, ὡς ἀνεκοινώθη, γίνεται ἀναμόρφωσις τῶν συντελεστῶν, διὰ νὰ ἀρχίσῃ ὁ καταρτισμὸς νέου τιμαρίθμου. Τί εἴδους ἀναμόρφωσις θὰ εἶναι αὐτὴ δὲν εἶναι ἀκόμη γνωστόν. Πάντως ὁποιαδήποτε ἀλχημεία δὲν πρόκειται ἀσφαλῶς νὰ ἀλλάξῃ τὴν πραγματικότητα, ὅσον ἀφορᾶ τὰς τιμάς, πικρὰν πεῖραν τῆς ὁποίας ἔχουν ὅλοι ἀνεξαιρέτως οἱ μισθωτοί.

[44.2]

ΥΠΟΣΤΑΘΜΟΣ ΚΑΛΛΙΤΕΡΕΥΣΕΩΣ ΦΥΤΩΝ
ΠΤΟΛΕΜΑΪΔΟΣ

Π Ι Ν Α Ξ

Μέσης ἐλαχίστης καί μέσης μεγίστης μηνιαίας θερμοκρασίας εἰς °C.
1930 - 1940

Μ Η Ν	1930		1931		1932		1933		1934		1935		1936		1937		1938		1939		1940	
	Ἐλ.	Μεγ.	Ἐλ.	Μεγ.	Ἐλ.	Μεγ.	Ἐλ.	Μεγ.	Ἐλ.	Μεγ.	Ἐλ.	Μεγ.	Ἐλ.	Μεγ.	Ἐλ.	Μεγ.	Ἐλ.	Μεγ.	Ἐλ.	Μεγ.	Ἐλ.	Μεγ.
Ἰανουάριος	-	-	-6.4	I6.8	-2.9	I5 8	-3.0	6.9	-I.8	4	-2.5	2.6	4.3	II.I	-2.2	6.5	-4.I	4.3	-0.I	8.2	-I.6	2.3
Φεβρουάριος	-	-	6.04	I6.5	-6.9	I3.2	-	-	-2.3	5	-2.I	5.7	2.4	II.3	0.9	I0.0	-I.8	5	-I	8.7	-I.I	7.9
Μάρτιος	-	-	7.0	I5.I	0.08	I7.6	-	-	4.7	I3.8	2.7	8.4	6.8	I4.4	4.4	I6.2	-I.2	I2.8	-I.3	7.8	-0.7I	9.3
Ἀπρίλιος	-	-	8.65	22.5	6.8	25.9	-	-	I3.6	26.8	I0	I[illegible]	I2.3	I7.7	5.2	I6	3.2	I3.2	5.5	I9.2	4.6	I4.9
Μάϊος	-	-	-	-	I0.I	30.2	-	-	I5.8	22.I	I5.5	23.2	I5	I9.2	8.8	22.5	7.3	20.7	8.5	2I.9	8.6	2I.2
Ἰούνιος	-	-	-	-	I0.6	34.6	-	-	I7.8	25.5	20.9	29.4	I8.2	23.8	I3.8	28.4	II.9	28.3	II.8	26.I	I2.2	24.6
Ἰούλιος	-	-	-	-	I4.5	37.6	-	-	23.2	29.9	2I	28.7	23.9	3I.I	I5	30.I	I4.6	3I.6	I4.5	3I.6	I4.3	30.3
Αὔγουστος	-	-	-	-	I4.5	36.5	I2.9	34.4	2I.2	29.9	22	32.3	20	27.5	I4.8	3I.I	I4	30.8	I4	30.7	I2.I	26.6
Σεπτέμβριος	-	-	-	-	I2.8	35.6	I3.4	22.7	I3.8	23.4	I6.3	27	I5.3	25.I	I2.4	26	9.7	25	I2	25.I	8.4	23.4
Ὀκτώβριος	7.7	20.7	-	-	I0.3	33.3	I0.4	20.7	8.5	I7.I	I2.5	24	I0	I5.3	8.8	I7.7	6.4	2I.I	8.4	20.3	8.8	20.8
Νοέμβριος	I.83	I5.3	-	-	3.8	20.3	-	-	5.4	I2.0	5	I0.8	5.6	I2.4	6.I	I2.5	3.7	I3.2	4.5	I2.I	4.3	I6.8
Δεκέμβριος	I.65	I2.2	-	-	-I.6	I9.9	-	-	4.I	8.8	3.5	7.4	-0.7	4.3	0.9	7.2	I.8	5.7	I.4	7.3	-2.9	2.3

Ἐν Πτολεμαΐδι τῇ 25/2/1950

[45.1]

12.4.57

«ΗΜΕΡΗΣΙΑ» - 9/

Ο ΣΧΗΜΑΤΙΣΜΟΣ ΑΠΟΘΕΜΑΤΩΝ

'Αρκετά,— γιὰ νὰ μὴν ποῦμε πάρα πολύ,— σκεπτικούς μᾶς ἀφίνει ὅλη αὐτὴ ἡ χθεσινὴ τυμπανοκρουσία περὶ τῆς, συνδρομῇ τῆς 'Αμερικανικῆς 'Αποστολῆς, ἐπιτευχθείσης λύσεως εἰς ὅ,τι ἀφορᾷ τὸν σχηματισμὸν ἀποθεμάτων εἰς βασικὰ καταναλωτικὰ ἀγαθὰ πρὸς ἀντιμετώπισιν τῆς κλονιζομένης καταστάσεως.

Σημειοῦμεν ἐν πρώτοις ὅτι ἔγινε μιὰ πανηγυρικὴ «κοινὴ ἀνακοίνωσις»,— εἶναι τῆς μόδας τώρα τελευταία αὐτὸ τὸ φροῦτο,— γιὰ κάτι, ποὺ δὲν πρόκειται νὰ τὸ ἰδοῦμε,— παρὰ μετὰ πέντε ἢ ἕξη μῆνας.

'Επειτα, ἀπὸ ὅσα ἐλέχθησαν,— καὶ ἀπὸ ὅσα δὲν ἐλέχθησαν, ἀλλὰ ἐφιθυρίσθησαν,— βγαίνει τὸ συμπέρασμα ὅτι δὲν πρόκειται περὶ συμπληρωματικῆς βοηθείας, δὲν πρόκειται περὶ ἀναγνωρίσεως καὶ ἐπανορθώσεως τοῦ τραγικοῦ σφάλματος,— δὲν θέλομεν ἄλλως νὰ τὸ ὀνομάσωμεν,— τῆς περικοπῆς τῆς βοηθείας κατὰ τὸ τρέχον ἔτος, εἰσηγήσει τοῦ μοιραίου κ. Πόρτερ, ἀλλὰ κατὰ πᾶσαν πιθανότητα περὶ χορηγήσεως,— πρὸ τῆς ἀπειλουμένης καταρρεύσεως,— μιᾶς προκαταβολῆς, τὸ ὕψος τῆς ὁποίας μάλιστα ἐπιμελέστατα ἀπεφεύχθη νὰ καθορισθῇ. 'Ο,τι, δηλαδή, μᾶς δώσουνε, — ἂν μᾶς τὸ δώσουνε, — τώρα, θὰ μᾶς τὸ κόψουνε ὕστερ' ἀπὸ λίγο καὶ πάλι. Δηλαδή: «Τί ἔχεις Γιάννη;— Τί εἶχα πάντα;».

Βγαίνει ἀκόμη,— πηγή: τὰ ἔγκυρα ἐντόπια μεγάφωνα τῶν εἰγκύρων ἀμερικανικῶν πηγῶν»,— ὅτι, ἐκεῖνο ποὺ μελετᾶται νὰ γίνῃ, δὲν προκύπτει ἀπὸ ἀληθινὴ ἀναγνώρισι τῆς δυσχεροῦς οἰκονομικῆς μας καταστάσεως, ἀλλ' ὀφείλεται εἰς τὸ πληγωμένο φιλότιμο τῆς ἐνταῦθα 'Αμερικανικῆς 'Αποστολῆς «δημοκοπικὴν καὶ θορυβώδη ὑφισταμένην ἐπίθεσιν ἐκ δεξιῶν καὶ ἀριστερῶν ὡς ὑπευθύνου δῆθεν (SIC) διὰ τὴν οἰκονομικὴν κακοδαιμονίαν τῆς χώρας μας». 'Αποφάσεις ὅμως, λαμβανόμεναι ὑπὸ τὸ κράτος πείσματος, θὰ μᾶς ἐπιτραπῇ νὰ φρονοῦμεν ὅτι πολὺ ὀλίγον σταθεραί,— καὶ ἐπομένως ἐφαρμόσιμοι,— δύνανται νὰ θεωρηθοῦν.

'Επειτα, σὲ ὅλη αὐτὴ τὴν χθεσινὴ θριαμβολογία, γίνεται πάρα πολὺς καὶ πάλιν λόγος περὶ πατάξεως κερδοσκοπικῶν ἐνεργειῶν καὶ τάσεων. Εἶναι γνωστὸν δὲ καὶ εἰς τὰ νήπια ἀκόμη ὅτι ὑπὸ τοιούτους συκοφαντικοὺς ὑπαινιγμοὺς ἐπεδιώχθη πάντοτε μέχρι τοῦδε νὰ καλυφθῇ ἡ ἀπελπιστικὴ γυμνότης καὶ ἀνικανότης τῶν ὑπευθύνων διὰ τὸν ἐφοδιασμὸν τῆς χώρας.

Τελευταῖον δὲ καὶ σοβαρώτερον ὅλων: καθαρὰ προκύπτει ἀπὸ τὸ χθεσινὸν πυροτέχνημα ὅτι δὲν πρόκειται νὰ ἀποδεσμευθῇ καὶ νὰ διευκολυνθῇ τὸ μόνον ὑπὸ τὰς σημερινὰς ἐξαιρετικῶς δυσχερεῖς συνθήκας τῆς διεθνοῦς ἀγορᾶς ἱκανὸν καὶ δυνάμενον ταχέως καὶ ἀποτελεσματικῶς νὰ δράσῃ ἐμπόριον, ἀλλὰ πρόκειται νὰ ἐπεκταθῇ ἀπεριορίστως, πρὸς ἐπιτέλεσιν δυσχερεστάτου ἔργου, ἡ ἐπιχειρηματικότης τοῦ Κράτους — μπακάλη. Τοῦτο δέ, ἐπαναλαμβάνομεν, δι' ἔργον τεράστιον, ἀπαιτοῦν ὄχι βέβαια τὰς «ἐξιδιασμένας» ἱκανότητας (;) τῶν κρατικῶν ἐφοδιαστῶν, χρῄζον τεραστίων ἀποθηκευτικῶν ἐγκαταστάσεων, αἱ ὁποῖαι δὲν ὑπάρχουν,— καὶ οὔτε θὰ μπορέσουν νὰ γίνουν, παρ' ὅλα τὰ ἀφελέστατα ἐπὶ τοῦ σημείου τούτου ὑποστηριζόμενα, πολὺ περισσότερον δὲ μέσα σὲ πέντε μόνο μῆνας,— προϋποθέτον, τέλος πνοήν καὶ ἐνεργητικότητα, ἡ ὁποία δὲν φανταζόμεθα οὔτε οἱ ἴδιοι οἱ συντάκται τοῦ χθεσινοῦ ἀνακοινωθέντος, ἀμερικανοὶ καὶ ἕλληνες, νὰ πιστεύουν ὅτι ξαφνικὰ ἐδημιουργήθη σὲ ἐκείνους, οἱ ὁποῖοι πρόκειται νὰ ἀναλάβουν τὸ ἔργον αὐτό.

Αὐτές, καθαρὰ καὶ ξάστερα, εἶναι οἱ ταπεινὲς μας ἐντυπώσεις, σὲ πολὺ λίγα λόγια καὶ ἐντελῶς προχείρως, γιὰ τὰ χθεσινὰ συνταρακτικὰ νέα. Μακάρι καὶ νὰ βγοῦμε ψεῦτες. 'Εν τῷ μεταξὺ ὅμως καλὸν εἶναι τὸ πολυπαθὲς ἑλληνικὸν κοινὸν νὰ μὴ ξεχνᾷ τὴν σοφὴ λαϊκὴ ὑπόδειξι : «Ὅπου ἀκοῦς πολλὰ κεράσια,— καὶ τέτοια κεράσια μάλιστα,— κράταγε μικρὸ καλάθι»...

[45.2]

Ἐὰν δοθῆ εἰς τὴν Ἑλλάδα κονδύλιον βοηθείας 230—235 ἑκατομμυρίων δολλαρίων, τὸ ἀποτέλεσμα θὰ εἶναι μία τάσις διαιωνίσεως τῆς σημερινῆς μὴ ἱκανοποιητικῆς καταστάσεως. Θὰ ὑπάρξουν τότε ὀλιγώτεραι πιθανότητες ἐργασίας εἰς ἐποχὴν ποὺ θὰ χρειάζονται περισσότεραι.

3. *Ἡ ἐνίσχυσις τῆς βιοτεχνίας:* Διὰ χώραν πυκνοκατοικημένην, γεωργικῶς ἀσφυκτιοῦσαν, καὶ βιομηχανικῶς ὀλίγον ἀνεπτυγμένην, ὅπως εἶναι ἡ Ἑλλὰς παρουσιάζει ἐξαιρετικὸν ἐνδιαφέρον ἡ ἀνάπτυξις τῆς βιοτεχνίας καὶ οἰκοτεχνίας. Ἑκατοντάδες χιλιάδων οἰκογενειῶν προσπορίζονται ἐξ αὐτῆς ἐν ὅλῳ ἢ ἐν μέρει τὰ πρὸς τὸ ζῆν. Δι' αὐτὸν τὸν λόγον θὰ παρακολουθηθῆ μὲ ἰδιαίτερον ἐνδιαφέρον ἡ ἀρχομένη ὡς ἀναφέρεται εἰς ἄλλην σελίδα, προσπάθεια τοῦ κράτους διὰ τὴν ἐνίσχυσιν τῆς οἰκοτεχνίας.

ΑΝΑΓΚΑΙ ΚΑΙ ΠΡΟΟΠΤΙΚΗ ΤΗΣ ΕΛΛΗΝΙΚΗΣ ΑΝΑΣΥΓΚΡΟΤΗΣΕΩΣ

Δημοσιεύομεν κατωτέρω μίαν σπουδαίαν ἔκθεσιν διὰ τὰς βραχυπροθέσμους καὶ μακροπροθέσμους ἀνάγκας τῆς ἑλληνικῆς ἀνασυγκροτήσεως. Τὰ ἐν αὐτῇ στοιχεῖα ἀπετέλεσαν μίαν ἐκ τῶν βάσεων τοῦ ὑπομνήματος τῆς κυβερνήσεως πρὸς τὸν Ἀμερικανὸν ὑπουργὸν τῶν Οἰκονομικῶν κ. Σνάϊντερ.

Μὲ βάσιν τὰ ἀποτελέσματα τοῦ ἔτους 1948 - 49, ἡ ἔκθεσις δικαιολογεῖ τὸ ἑλληνικὸν αἴτημα διὰ κονδύλιον βοηθείας ἐκ 308,5 ἑκατομμυρίων δολλαρίων κατὰ τὸ 1949 - 50. Ἀποδεικνύει ἀκολούθως ὅτι καὶ μὲ βοήθειαν ἐπὶ τοιαύτης κλίμακος, δὲν θὰ ἐπιτευχθῆ ἡ συμπλήρωσις τοῦ τετραετοῦς προγράμματος ἀνασυγκροτήσεως μέχρι τοῦ 1951-52.

Α. Τὸ πρόγραμμα 1948 - 49

1. Κατὰ τὰς ἀρχὰς τοῦ 1948 - 49 ἡ Ἑλλὰς κληθεῖσα νὰ ὑποβάλη Σχέδιον Ἀνορθώσεως τῆς οἰκονομίας της, ὑπέβαλε σχέδιον ἑνὸς ἔτους, ὡς τμῆμα τετραετοῦς προγράμματος ἀνορθώσεως. Τὸ σχέδιον τοῦτο κατόπιν τῆς γνωματεύσεως τοῦ ΟΕΟΣ καὶ τῆς ΔΟΣ Οὐάσιγκτων ἔλαβε τὴν ἐξῆς τελικὴν μορφήν:

Ἰσοζύγιον ἐξωτερικῶν πληρωμῶν 1948 - 49
(εἰς ἑκατομμύρια δολλαρίων)

Εἰσαγωγαὶ FOB	315,1
Ἐξαγωγαί 101,5	
Καθαροὶ ἄδηλοι πόροι . . . 6,2	
Κίνησις κεφαλαίων 4,8	
Σύνολον ἐσόδων	102,9
Ἔλλειμμα	212,2
Ἐγκριθεῖσα βοήθεια ΕΠΑ	211,6
Ἀκάλυπτον ἔλλειμμα	0,6

Ἡ κατανομὴ δὲ τῆς βοηθείας, προεβλέπετο νὰ εἶναι ἡ ἑξῆς:

Κατανομὴ βοηθείας ΕΠΑ οἰκον. ἔτους 1948 - 49
(εἰς ἑκατομμύρια δολλαρίων)

Ἄμεσος βοήθεια	144,8
Ἔμμεσος βοήθεια	66,8
Σύνολον	211,6

2. Εἰς τὴν πραγματικότητα τὸ πρόγραμμα πρέπει νὰ ἐξετασθῆ ὡς πρόγραμμα 15 μηνῶν μαζὺ μὲ τὴν προκαταβολὴν 50 ἑκ. δολλ. τοῦ τριμήνου Ἀπριλίου - Ἰουνίου 1948 τῆς ὁποίας τμῆμα 22 ἑκ. δολλ. ἐχρησιμοποιήθη κατὰ τὸ τρίμηνον καὶ τμῆμα 28 ἑκ. δολλ. μετεφέρθη εἰς τὸ 12μηνον Ἰουλίου 48 - Ἰουνίου 49.

Σύνολον βοηθείας ΕΠΑ
Ἀπὸ 1ης Ἀπριλίου 1948 μέχρι 30 Ἰουνίου 1949
(ἑκατομμ. δολλαρίων)

Βοήθεια 1948 - 49	211,6
Βοήθεια Ἀπριλίου - Ἰουνίου 1948	50.-
Σύνολον	261,6

3. Ἡ χρησιμοποίησις τῆς βοηθείας προεβλέπετο νὰ γίνη δι' εἰσαγωγὴν ἀγαθῶν τοῦ προγράμματος ἀνασυγκροτήσεως καὶ πρὸς κάλυψιν τῶν τρεχουσῶν ἀναγκῶν τῆς χώρας ὡς ὁ κατωτέρω πίναξ:

Χρησιμοποίησις βοηθείας 1948 - 49
(εἰς ἑκατομμ. δολλαρίων)

Ἀνασυγκρότησις	98,8
Τρέχουσαι ἀνάγκαι	162,8
Σύνολον	261,6

4. Ἐπὶ τῇ βάσει τῆς βοηθείας, τῆς ἐγκριθείσης συμφώνως πρὸς τὸ ἀνωτέρω πρόγραμμα καὶ ἡ ὁποία ἀνήρχετο συνολικῶς διὰ περίοδον 15 μηνῶν, εἰς 261,6 ἑκατομμύρια δολλαρίων, συνετάχθη πρόγραμμα Ἀνασυγκροτήσεως προβλέπον δαπάνην 98,8 ἑκατομμ. δολλαρίων διὰ κεφαλαιουχικὰ ἀγαθὰ καὶ 100,3 ἑκατομμυρίων δολλαρίων ἤτοι 1003,6 δισεκατομμυρίων δραχμῶν, διὰ δαπάνας ἐσωτερικοῦ, καθὼς καὶ δαπάνας 50 ἑκατομμ. δολλαρίων, ἤτοι 500 δισεκατομμ. δραχμῶν, δι' ἐνίσχυσιν τοῦ προϋπολογισμοῦ, πρὸς ἀντιμετώπισιν τῶν ἐκ τοῦ πολέμου προσθέτων δημοσιονομικῶν ἀναγκῶν.

5. Οὕτως ἡ χρησιμοποίησις τοῦ προϊόντος ἐκ τῆς πωλήσεως τῶν καταναλωτικῶν ἀγαθῶν, (πρὸς 10.000 δραχμὰς τὸ δολλάριον), ἤτοι συνολικῶς 1.628 δισεκατομμυρίων δραχμῶν, προεβλέπετο νὰ γίνη κατὰ τὸν ἑξῆς τρόπον:

Χρησιμοποίησις δραχμῶν βοηθείας 1948 - 49
(δισεκατομμ. δραχμῶν)

Ἀνασυγκρότησις	1.003,6
Δαπάναι διοικήσεως ΑΔΟΣ	60.-
Ἐνίσχυσις προϋπολογισμοῦ διὰ πολεμικὰς δαπάνας	500.-
Διαθέσιμα	64,4
Σύνολον	1.628.-

6. Κατὰ τοὺς χειμερινοὺς μῆνας τοῦ ἔτους 1948 καὶ δὴ περὶ τὸ τέλος πλέον τοῦ ἔτους ἀπεδείχθη ὅτι δὲν θὰ ἦτο δυνατὸν νὰ περατωθοῦν, ἢ νὰ εἰσέλθουν εἰς εὐνοϊκωτέραν φάσιν, αἱ στρατιωτικαὶ ἐπιχειρήσεις μέχρι τοῦ Δεκεμβρίου 1948, ὡς ἀρχικῶς προεβλέφθη. Βάσει τῆς εὐνοϊκῆς αὐτῆς προβλέψεως αἱ στρατιωτικαὶ δαπάναι εἶχον ὑπολογισθῆ κατὰ τὴν διαμόρφωσιν τοῦ προϋπολογισμοῦ διὰ τὸ δεύτερον ἥμισυ τοῦ οἰκονομικοῦ ἔτους μειωμέναι κατὰ 25 % καὶ αἱ ἔμμεσοι πολεμικαὶ δαπάναι ἤτοι τῶν ἀνταρτοπλήκτων μειωμέναι κατὰ 50 %.

Ὅτε ἀπεδείχθη τὸν Δεκέμβριον 1948 ἡ ἀδυναμία περιστολῆς δαπανῶν λόγῳ μὴ τερματισμοῦ τοῦ πολέμου, ἠναγκάσθη ἡ Κυβέρνησις ἐν συμφωνίᾳ μετὰ τῆς ΑΔΟΣ νὰ ἀναθεωρήση τὸ Πρόγραμμα, μειοῦσα τὰ κεφαλαιουχικὰ ἀγαθὰ κατὰ 36 ἑκατομ. δολλαρίων καὶ τὰς δαπάνας εἰς δραχμὰς διὰ

[46.1]

13.4.47

ΑΚΡΟΠΟΛΙΣ -9'

ΑΙ ΔΙΑΝΟΜΑΙ

Οἱ Ἀμερικανοὶ βοηθοῦν ποικιλοτρόπως τὴν Ἑλλάδα ἐπὶ τέσσαρα συνεχῆ ἔτη. Τῆς ἔδωσαν τὰ ὑλικὰ μέσα διὰ ν' ἀντεπεξέλθῃ νικηφόρως κατὰ τῆς κομμουνιστικῆς ἀπειλῆς. Τὴν ἐφωδίασαν μὲ κεφαλαιουχικὰ ἀγαθά. Τὴν συνέδραμον διὰ ν' ἀποκαταστήσῃ τὰς συγκοινωνίας της. Τῆς ἐπρομήθευσαν πρώτας ὕλας διὰ τὴν βιομηχανίαν της. Ἐμερίμνησαν διὰ τὴν ἀνάπτυξιν τῆς γεωργίας της. Τὴν ἀπηλλαξαν ἀκόμη καὶ ἀπὸ τὴν μεγαλυτέραν μάστιγα τῆς φυλῆς: τὴν ἐλονοσίαν.

Τὰς ἀμέσους ὅμως καὶ καθημερινὰς ἀνάγκας τοῦ ἑλληνικοῦ λαοῦ μόλις προχθὲς ἀντιμετώπισαν διὰ πρώτην φοράν. Αὐτὸ εἶναι τὸ βαρυσήμαντον νόημα τῆς ἀναγγελθείσης ἐπισήμως ἀποφάσεως τῶν ὅπως παράσχουν εἰδικὴν βοήθειαν διὰ τὴν ὀργάνωσιν συστηματικῶν γενικῶν διανομῶν εἰς τὸν πληθυσμόν, ποὺ θὰ ἐξασφαλίζουν εἰς κάθε κάτοικον καὶ εἰς τιμὰς κόστους τρόφιμα 2.000 θερμίδων ἡμερησίως.

Δὲν ὑπάρχει ἀντίφασις μεταξὺ τῶν δύο αὐτῶν διαπιστώσεων. Ἡ πρόθεσις καὶ ἡ ἐλπὶς τῶν Ἀμερικανῶν ἦτο νὰ ὑφώσουν ἐμμέσως τὸ βιωτικὸν ἐπίπεδον τοῦ ἑλληνικοῦ λαοῦ δι' ὅλων ἐκείνων τῶν ὑλικῶν προσπαθειῶν, ποὺ συνοφίζονται εἰς τὸν γενικὸν ὅρον «ἀνασυγκρότησις». Δυσμενεῖς ὅμως ἀντικειμενικαὶ συνθῆκαι καὶ ὑποκειμενικὰ σφάλματα καὶ παραλείψεις, ἐμείωσαν εἰς τὸ ἐλάχιστον τὴν ἀποδοτικότητα τῶν προσπαθειῶν αὐτῶν.

Τὸ βιωτικὸν ἐπίπεδον τῆς μεγάλης μάζης τοῦ ἑλληνικοῦ λαοῦ δὲν ἀνῆλθεν, ὅπως ἀνεμένετο, μολονότι καὶ παντοειδῆ ἀγαθὰ εἰσέρρευσαν εἰς τὴν χώραν καὶ ἀναμφισβητήτου χρησιμότητος ἔργα ἐπραγματοποιήθησαν καὶ ἱλιγγιώδη κέρδη συνεσωρεύθησαν εἰς χεῖρας πολλῶν. Ἀντιθέτως μάλιστα. Τὸ κοινωνικὸν χάσμα, ποὺ μᾶς ἐκληροδότησεν ὁ πόλεμος καὶ ἡ κατοχὴ— καὶ ποὺ ἦτο παθολογικῶς εὐρύ— ἔγινεν ἀκόμη εὐρύτερον.

Πρόκειται περὶ φαινομένου, τὸ ὁποῖον εἰς καμμίαν ἄλλην χώραν δὲν παρετηρήθη. Τὰ αἴτιά του ἐπανειλημμένως ἀνελύθησαν ἀπὸ τῶν στηλῶν αὐτῶν, ποὺ ὑπῆρξαν ἀμεροληπτως αὐστηραὶ πρὸς ὅλους τοὺς ὑπευθύνους καὶ πάντοτε ἀπέδωσαν ἑκάστῳ τὰ ἑαυτοῦ», εἴτε περὶ τῶν Ἑλλήνων ἐπρόκειτο, εἴτε περὶ τῶν Ἀμερικανῶν.

Ὁ νικηφόρος τερματισμὸς τοῦ σκληροῦ ἀγῶνος κατὰ τοῦ ξενοκινήτου συμμοριτισμοῦ δὲν ἠμβλυνε τὸ ἀνησυχητικὸν τοῦτο φαινόμενον. Ἡ πτῶσις τοῦ βιωτικοῦ ἐπιπέδου τοῦ ἔθνους ἐσυνεχίσθη σταθερῶς, ἀπὸ δὲ τῶν μέσων τοῦ παρελθόντος ἔτους προσέλαβε καταλυτικὸν ρυθμόν.

Ὑπὸ τὰς συνθήκας αὐτὰς ἡ ἐπανάπαυσις εἰς τὰς ἐλπίδας ἐμμέσου ἀποδόσεως τῆς ἀνασυγκροτητικῆς προσπαθείας, θὰ ἰσοδυνάμει πρὸς ἐπικίνδυνον ἀφέλειαν. Τὸ πρόβλημα τώρα ἐνετοπίζετο εἰς τὴν ἄμεσον ὑποβοήθησιν τοῦ ἑλληνικοῦ λαοῦ, ὡς παράγοντος ἀξιοποιήσεως ὅλης τῆς παρεχομένης βοηθείας.

Τὴν συναίσθησιν αὐτῆς ἀκριβῶς τῆς πιεστικῆς ἀνάγκης ἐκφράζει ἡ προχθεσινὴ ἀπόφασις τῆς Ἀμερικανικῆς Ἀποστολῆς. Ἀπωλέσθη, βεβαία, ἐν τῷ μεταξὺ πολύτιμος χρόνος. Ἦτο δυνατὸν καὶ ἔπρεπε τὸ μέτρον αὐτὸ νὰ εἶχε ληφθῆ ἐνωρίτερον. Ἀλλὰ καὶ τώρα ἡμπορεῖ ν' ἀσκήσῃ εὐεργετικὴν ἐπίδρασιν ὄχι μόνον ἐπὶ τοῦ ὑλικοῦ ἐπιπέδου τοῦ λαοῦ, ἀλλὰ καὶ ἐπὶ τοῦ ἠθικοῦ του, τὸ ὁποῖον εἶχε πάθει αἴσθησιν κάμψεως.

Ἐφεξῆς ἡ εὐθύνη διὰ τὴν ἀπόδοσιν τοῦ σωτηρίου αὐτοῦ μέτρου θὰ βαρύνῃ ἐξ ὁλοκλήρου τὴν ἑλληνικὴν κυβέρνησιν. Πρέπει νὰ ἐπιδείξῃ ἐκτακτον δραστηριότητα καὶ ἀποφασιστικότητα εἰς τὴν ἀντιμετώπισιν ὅλων τῶν προβλημάτων, ποὺ συνδέονται μὲ τὸ σχέδιον.

Διὰ ν' ἀρχίσουν αἱ διανομαὶ τὸν Ἰούλιον— ὅπως ἀπεφασίσθη— καὶ νὰ ὁλοκληρωθοῦν τὸν Σεπτέμβριον καὶ διὰ ν' ἀνακουφίσουν πράγματι τὸν λαὸν καὶ ν' ἀποτελέσουν παράγοντα νομισματικῆς καὶ τιμαριθμικῆς σταθερότητος, χρειάζεται πολύπλευρος καὶ συστηματικὴ ὀργάνωσις.

Ὀργάνωσις τῶν εἰδικῶν εἰσαγωγῶν. Ὀργάνωσις τῆς συγκεντρώσεως ἐγχωρίων προϊόντων. Ὀργάνωσις τῆς ἀποθηκεύσεως ὅλων τῶν προοριζομένων διὰ τὰς διανομὰς εἰδῶν. Ὀργάνωσις τοῦ συστήματος τῶν διανομῶν κατὰ τρόπον ἀποκλείοντα κάθε κατάχρησιν καὶ ἐξασφαλίζοντα τὴν διάθεσιν τῶν εἰδῶν μέχρι τῆς ἀκροτάτης γωνίας τῆς χώρας. Ὀργάνωσις, τέλος, καὶ ἔλεγχος τῆς παραγωγῆς, ἀνεξαρτήτως τοῦ ἂν τὰ προϊόντα της θὰ περιλαμβάνωνται εἰς τὰς διανομάς.

Διότι χωρὶς τὸν ἔλεγχον τῆς παραγωγῆς, εἶναι ἀδύνατον ν' ἀποδώσῃ τὸ ἀποφασισθὲν μέτρον. «Ἐξ ἢ ἑπτὰ εἴδη δὲν θὰ καλύψουν τὸ σύνολον τῶν ἀναγκῶν διατροφῆς, θ' ἀντιπροσωπεύουν δὲ μικρὸν τμῆμα τῶν γενικῶν καταναλωτικῶν ἀναγκῶν. Ἐὰν ἡ παραγωγὴ ἀφεθῇ ἀνεξέλεγκτος— εἰς τὰς κερδοσκοπικὰς τάσεις της καὶ εἰς τὰς σκοτεινὰς μεθόδους, τὰς ὁποίας ἐχρησιμοποίησε κατὰ τὴν διαρρεύσασαν ἑπταετίαν— ἡ ἐλπὶς περὶ τιμαριθμικῆς σταθεροποιήσεως θ' ἀποδειχθῇ ἀφελής.

Τὸ κράτος ἔχει εἰς χεῖρας του δύο ἰσχυρὰ ὅπλα, τὰ ὁποῖα δικαιοῦται καὶ ὀφείλει νὰ χρησιμοποιήσῃ μὲ δεξιότητα. Ἔχει τὰς πιστώσεις πρὸς τὴν παραγωγὴν καὶ τὰς πρώτας ὕλας, τῶν ὁποίων τὴν εἰσαγωγὴν διαχειρίζεται. Μὲ τὰ ὅπλα αὐτὰ ἠμπορεῖ νὰ ἐπιβάλῃ ἀπόλυτον ἔλεγχον εἰς τὴν παραγωγὴν διὰ νὰ προφυλάξῃ τὸ καταναλωτικὸν κοινὸν ἀπὸ τὰς τρεῖς γνωστὰς μεθόδους τῆς κερδοσκοπίας: τὴν ὕφωσιν τῶν τιμῶν, τὴν ἠθελημένην ὑποπαραγωγὴν καὶ τὴν τεχνητὴν σπάνιν δι' ἀποκρύψεως. Ὅσοι ζητοῦν πιστώσεις καὶ πρώτας ὕλας ἀπὸ τὸ κράτος, πρέπει νὰ ἀναλαμβάνουν τὴν ὑποχρέωσιν ὅπως πωλοῦν τὰ προϊόντα των εἰς τιμὰς καθοριζομένας ὑπὸ τοῦ κράτους, ὅπως ἐπεξεργάζωνται τὰς πρώτας ὕλας μὲ ὡρισμένον ρυθμὸν καὶ ὅπως παραδίδουν καθωρισμένας ποσότητας τῶν προϊόντων των εἰς τὴν ἐλευθέραν ἀγοράν.

Ἡ προχθεσινὴ ἀπόφασις τῆς Ἀμερικανικῆς Ἀποστολῆς περὶ χορηγήσεως εἰδικῆς βοηθείας ἀποτελεῖ τὴν πρώτην μέριμναν ποὺ καταβάλλεται εἰς τὸν τόπον αὐτὸν διὰ τὰς ἀμέσους ἀνάγκας τῶν λαϊκῶν τάξεων καὶ ἠμπορεῖ ν' ἀποτελέσῃ ἀποφασιστικὸν σταθμὸν διὰ τὴν ἐξέλιξιν τῆς οἰκονομικῆς καταστάσεως τῆς χώρας. Ἡ ἀξιοποίησίς της, πάντως, ἐξαρτᾶται ἐξ ὁλοκλήρου ἀπὸ τὴν ἱκανότητα, τὴν ὁποίαν θὰ ἐπιδείξῃ ἡ κυβέρνησις.

Ἐὰν δοθῆ εἰς τὴν Ἑλλάδα κονδύλιον βοηθείας 230—235 ἑκατομμυρίων δολλαρίων, τὸ ἀποτέλεσμα θὰ εἶναι μία τάσις διαιωνίσεως τῆς σημερινῆς μὴ ἱκανοποιητικῆς καταστάσεως. Θὰ ὑπάρξουν τότε ὀλιγώτεραι πιθανότητες ἐργασίας εἰς ἐποχὴν ποὺ θὰ χρειάζονται περισσότεραι.

3. *Ἡ ἐνίσχυσις τῆς βιοτεχνίας:* Διὰ χώραν πυκνοκατοικημένην, γεωργικῶς ἀσφυκτιοῦσαν, καὶ βιομηχανικῶς ὀλίγον ἀνεπτυγμένην, ὅπως εἶναι ἡ Ἑλλὰς παρουσιάζει ἐξαιρετικὸν ἐνδιαφέρον ἡ ἀνάπτυξις τῆς βιοτεχνίας καὶ οἰκοτεχνίας. Ἑκατοντάδες χιλιάδων οἰκογενειῶν προσπορίζονται ἐξ αὐτῆς ἐν ὅλῳ ἢ ἐν μέρει τὰ πρὸς τὸ ζῆν. Δι' αὐτὸν τὸν λόγον θὰ παρακολουθηθῆ μὲ ἰδιαίτερον ἐνδιαφέρον ἡ ἀρχομένη ὡς ἀναφέρεται εἰς ἄλλην σελίδα, προσπάθεια τοῦ κράτους διὰ τὴν ἐνίσχυσιν τῆς οἰκοτεχνίας.

ΑΝΑΓΚΑΙ ΚΑΙ ΠΡΟΟΠΤΙΚΗ ΤΗΣ ΕΛΛΗΝΙΚΗΣ ΑΝΑΣΥΓΚΡΟΤΗΣΕΩΣ

Δημοσιεύομεν κατωτέρω μίαν σπουδαίαν ἔκθεσιν διὰ τὰς βραχυπροθέσμους καὶ μακροπροθέσμους ἀνάγκας τῆς ἑλληνικῆς ἀνασυγκροτήσεως. Τὰ ἐν αὐτῇ στοιχεῖα ἀπετέλεσαν μίαν ἐκ τῶν βάσεων τοῦ ὑπομνήματος τῆς κυβερνήσεως πρὸς τὸν Ἀμερικανὸν ὑπουργὸν τῶν Οἰκονομικῶν κ. Σνάϊντερ.

Μὲ βάσιν τὰ ἀποτελέσματα τοῦ ἔτους 1948 - 49, ἡ ἔκθεσις δικαιολογεῖ τὸ ἑλληνικὸν αἴτημα διὰ κονδύλιον βοηθείας ἐκ 308,5 ἑκατομμυρίων δολλαρίων κατὰ τὸ 1949 - 50. Ἀποδεικνύει ἀκολούθως ὅτι καὶ μὲ βοήθειαν ἐπὶ τοιαύτης κλίμακος, δὲν θὰ ἐπιτευχθῆ ἡ συμπλήρωσις τοῦ τετραετοῦς προγράμματος ἀνασυγκροτήσεως μέχρι τοῦ 1951-52.

Α. Τὸ πρόγραμμα 1948 - 49

1. Κατὰ τὰς ἀρχὰς τοῦ 1948 - 49 ἡ Ἑλλὰς κληθεῖσα νὰ ὑποβάλη Σχέδιον Ἀνορθώσεως τῆς οἰκονομίας της, ὑπέβαλε σχέδιον ἑνὸς ἔτους, ὡς τμῆμα τετραετοῦς προγράμματος ἀνορθώσεως. Τὸ σχέδιον τοῦτο κατόπιν τῆς γνωματεύσεως τοῦ ΟΕΟΣ καὶ τῆς ΔΟΣ Οὐάσιγκτων ἔλαβε τὴν ἑξῆς τελικὴν μορφήν:

Ἰσοζύγιον ἐξωτερικῶν πληρωμῶν 1948 - 49
(εἰς ἑκατομμύρια δολλαρίων)

Εἰσαγωγαὶ FOB		315,1
Ἐξαγωγαί	101,5	
Καθαροὶ ἄδηλοι πόροι	6,2	
Κίνησις κεφαλαίων	4,8	
Σύνολον ἐσόδων		102,9
Ἔλλειμμα		212,2
Ἐγκριθεῖσα βοήθεια ΕΠΑ		211,6
Ἀκάλυπτον ἔλλειμμα		0,6

Ἡ κατανομὴ δὲ τῆς βοηθείας, προεβλέπετο νὰ εἶναι ἡ ἑξῆς:

Κατανομὴ βοηθείας ΕΠΑ οἰκον. ἔτους 1948 - 49
(εἰς ἑκατομμύρια δολλαρίων)

Ἄμεσος βοήθεια	144,8
Ἔμμεσος βοήθεια	66,8
Σύνολον	211,6

2. Εἰς τὴν πραγματικότητα τὸ πρόγραμμα πρέπει νὰ ἐξετασθῆ ὡς πρόγραμμα 15 μηνῶν μαζὶ μὲ τὴν προκαταβολὴν 50 ἑκ. δολλ. τοῦ τριμήνου Ἀπριλίου - Ἰουνίου 1948 τῆς ὁποίας τμῆμα 22 ἑκ. δολλ. ἐχρησιμοποιήθη κατὰ τὸ τρίμηνον καὶ τμῆμα 28 ἑκ. δολλ. μετεφέρθη εἰς τὸ 12μηνον Ἰουλίου 48 - Ἰουνίου 49.

Σύνολον βοηθείας ΕΠΑ
Ἀπὸ 1ης Ἀπριλίου 1948 μέχρι 30 Ἰουνίου 1949
(ἑκατομμ. δολλαρίων)

Βοήθεια 1948 - 49	211,6
Βοήθεια Ἀπριλίου - Ἰουνίου 1948	50.-
Σύνολον	261,6

3. Ἡ χρησιμοποίησις τῆς βοηθείας προεβλέπετο νὰ γίνη δι' εἰσαγωγὴν ἀγαθῶν τοῦ προγράμματος ἀνασυγκροτήσεως καὶ πρὸς κάλυψιν τῶν τρεχουσῶν ἀναγκῶν τῆς χώρας ὡς ὁ κατωτέρω πίναξ:

Χρησιμοποίησις βοηθείας 1948 - 49
(εἰς ἑκατομμ. δολλαρίων)

Ἀνασυγκρότησις	98,8
Τρέχουσαι ἀνάγκαι	162,8
Σύνολον	261,6

4. Ἐπὶ τῇ βάσει τῆς βοηθείας, τῆς ἐγκριθείσης συμφώνως πρὸς τὸ ἀνωτέρω πρόγραμμα καὶ ἡ ὁποία ἀνήρχετο συνολικῶς διὰ περίοδον 15 μηνῶν, εἰς 261,6 ἑκατομμύρια δολλαρίων, συνετάχθη πρόγραμμα Ἀνασυγκροτήσεως προβλέπον δαπάνην 98,8 ἑκατομμ. δολλαρίων διὰ κεφαλαιουχικὰ ἀγαθὰ καὶ 100,3 ἑκατομμυρίων δολλαρίων ἤτοι 1003,6 δισεκατομμυρίων δραχμῶν, διὰ δαπάνας ἐσωτερικοῦ, καθὼς καὶ δαπάνας 50 ἑκατομμ. δολλαρίων, ἤτοι 500 δισεκατομμ. δραχμῶν, δι' ἐνίσχυσιν τοῦ προϋπολογισμοῦ, πρὸς ἀντιμετώπισιν τῶν ἐκ τοῦ πολέμου προσθέτων δημοσιονομικῶν ἀναγκῶν.

5. Οὕτως ἡ χρησιμοποίησις τοῦ προϊόντος ἐκ τῆς πωλήσεως τῶν καταναλωτικῶν ἀγαθῶν, (πρὸς 10.000 δραχμὰς τὸ δολλάριον), ἤτοι συνολικῶς 1.628 δισεκατομμυρίων δραχμῶν, προεβλέπετο νὰ γίνη κατὰ τὸν ἑξῆς τρόπον:

Χρησιμοποίησις δραχμῶν βοηθείας 1948 - 49
(δισεκατομμ. δραχμῶν)

Ἀνασυγκρότησις	1.003,6
Δαπάναι διοικήσεως ΑΔΟΣ	60.-
Ἐνίσχυσις προϋπολογισμοῦ διὰ πολεμικὰς δαπάνας	500.-
Διαθέσιμα	64,4
Σύνολον	1.628.-

6. Κατὰ τοὺς χειμερινοὺς μῆνας τοῦ ἔτους 1948 καὶ δὴ περὶ τὸ τέλος πλέον τοῦ ἔτους ἀπεδείχθη ὅτι δὲν θὰ ἦτο δυνατὸν νὰ περατωθοῦν, ἢ νὰ εἰσέλθουν εἰς εὐνοϊκωτέραν φάσιν, αἱ στρατιωτικαὶ ἐπιχειρήσεις μέχρι τοῦ Δεκεμβρίου 1948, ὡς ἀρχικῶς προεβλέφθη. Βάσει τῆς εὐνοϊκῆς αὐτῆς προβλέψεως αἱ στρατιωτικαὶ δαπάναι εἶχον ὑπολογισθῆ κατὰ τὴν διαμόρφωσιν τοῦ προϋπολογισμοῦ διὰ τὸ δεύτερον ἥμισυ τοῦ οἰκονομικοῦ ἔτους μειωμέναι κατὰ 25 % καὶ αἱ ἔμμεσοι πολεμικαὶ δαπάναι ἤτοι τῶν ἀνταρτοπλήκτων μειωμέναι κατὰ 50 %.

Ὅτε ἀπεδείχθη τὸν Δεκέμβριον 1948 ἡ ἀδυναμία περιστολῆς δαπανῶν λόγῳ μὴ τερματισμοῦ τοῦ πολέμου, ἠναγκάσθη ἡ Κυβέρνησις ἐν συμφωνίᾳ μετὰ τῆς ΑΔΟΣ νὰ ἀναθεωρήση τὸ Πρόγραμμα, μειοῦσα τὰ κεφαλαιουχικὰ ἀγαθὰ κατὰ 36 ἑκατομ. δολλαρίων καὶ τὰς δαπάνας εἰς δραχμὰς διὰ

«ΕΛΕΥΘΕΡΙΑ» - 91

13. 4. 51

[47.1]

Ο ΑΡΧΗΓΟΣ ΤΗΣ ΑΜΕΡΙΚΑΝΙΚΗΣ ΑΠΟΣΤΟΛΗΣ ΕΞΑΙΡΕΙ ΤΟ ΝΟΜΟΘΕΤΙΚΟΝ ΕΡΓΟΝ ΤΗΣ ΒΟΥΛΗΣ

Ὁ ἀρχηγὸς τῆς Ἀμερικανικῆς Ἀποστολῆς κ. Λάπαμ ἀπηύθυνε πρὸς τὸν πρόεδρον τῆς κυβερνήσεως τὴν κάτωθι ἐπιστολήν:

«Ἐξοχώτατε,

Ληξάσης τῆς παρούσης συνόδου τῆς Βουλῆς, θὰ ἐπεθύμουν νὰ συγχαρῶ ἰδιαιτέρως τὴν κυβέρνησιν καὶ μέσῳ ὑμῶν τὴν Βουλὴν διὰ τὸ ἐπιτελεσθὲν λίαν ἐποικοδομητικὸν ἔργον νομοθετικῆς ἐργασίας. Οἱ ἐν λόγῳ νόμοι ἀντιπροσωπεύουν οὐσιωδεστάτην πρόοδον πρὸς τὸν σκοπὸν τῆς οἰκονομικῆς, κοινωνικῆς καὶ διοικητικῆς ἀνορθώσεως τοῦ Ἑλληνικοῦ Κράτους.

Δημιουργηθεισῶν τῶν ἀπαραιτήτων προϋποθέσεων διὰ τῆς ψηφίσεως τῶν ἐν λόγῳ νόμων, ἡ κυβέρνησίς σας δύναται νὰ προχωρήσῃ μὲ θάρρος καὶ ἀποφασιστικότητα εἰς τοὺς τομεῖς, τοὺς ὁποίους ἀφοροῦν αὐτοὶ οἱ νόμοι, χρησιμοποιοῦσα πρὸς τοῦτο ὅ,τι ἐκλεκτὸν εἰς ἔμψυχον ὑλικὸν διαθέτει ὁ τόπος. Ἰδιαιτέρως θὰ ἐπεθύμουν νὰ ἐξάρω τὸν Κώδικα τῶν Δημοσίων Ὑπαλλήλων, τὸν νόμον περὶ συγχωνεύσεως ὁμοειδῶν ὑπηρεσιῶν καὶ τὸν περιορισμὸν τῶν ὑπουργείων εἰς 16, τὴν ἀναδιοργάνωσιν τοῦ ὑπουργείου Συντονισμοῦ, τὴν ἵδρυσιν Κεντρικῆς Στατιστικῆς Ὑπηρεσίας. Τὸν νέον νόμον περὶ ΟΛΠ. Τὴν ἵδρυσιν τῆς ὑπηρεσίας Τουρισμοῦ. Τὴν δημιουργίαν τῆς ὑπηρεσίας Ἐξηλεκτρισμοῦ. Τὴν προκήρυξιν δημοτικῶν ἐκλογῶν. Τὴν ἵδρυσιν τῆς Κτηνιατρικῆς Σχολῆς τῆς Θεσσαλονίκης. Τὴν δημιουργίαν Διευθύνσεως Στατιστικῆς Ὑπηρεσίας παρὰ τῷ ὑπουργείῳ Ἐργασίας. Τὴν ἵδρυσιν τῆς Διευθύνσεως εἰδικῆς διὰ τὴν παρακολούθησιν τῆς φυματιώσεως εἰς τὸ ὑπουργεῖον Κοινωνικῆς Προνοίας καὶ τὸν νόμον περὶ ὀνομαστικοποιήσεως τῶν μετοχῶν.

Ἐκτὸς τῶν ἀνωτέρω ὑπάρχουν καὶ ἄλλοι πολλοὶ νόμοι καὶ διατάγματα ὑψίστης σημασίας. Ἐνῷ βεβαίως ὅλοι οἱ νόμοι δὲν ἔχουν ἐπικυρωθῇ ἀπὸ τὴν Βουλήν, εἴμεθα βέβαιοι ὅτι ἡ κυβέρνησις, λαμβάνουσα νομοθετικὴν ἐξουσιοδότησιν ἀπὸ τὴν Βουλὴν, θὰ προχωρήσῃ εἰς τὴν ἀπαραίτητον νομοθετικὴν ἐργασίαν τὸ ταχύτερον δυνατόν. Ἡ ψήφισις τῶν ἀνωτέρω νόμων ἀποτελεῖ τὸ πρῶτον γενναῖον βῆμα πρὸς τὴν πραγματοποίησιν οὐσιωδῶν μεταρρυθμίσεων.

Ἡ σπουδαιοτάτη ἐπιδίωξις, τὴν ὁποίαν ἔχει σήμερον ἡ κυβέρνησις εἶναι ἡ διὰ τῆς ἐφαρμογῆς τῶν νόμων ἐξασφάλισις τῆς ἀποδοτικωτέρας δυνατῆς διοικήσεως. Ἐπιθυμῶ νὰ σᾶς διαβεβαιώσω κατὰ τὸν πλέον κατηγορηματικὸν τρόπον ὅτι ἡ Ἀμερικανικὴ Ἀποστολὴ εὑρίσκεται ἐν παντὶ χρόνῳ εἰς τὴν διάθεσίν σας ὅπως εἰς αὐτὸ τὸ συνεχιζόμενον δημιουργικὸν ἔργον παράσχῃ τὴν οἱανδήποτε νομίζετε ἀπαραίτητον τεχνικὴν συμπαράστασιν ἢ συμβουλὴν εἰς τὴν ὑφ' ὑμᾶς κυβέρνησιν.

Δεχθῆτε, ἐξοχώτατε, τὴν διαβεβαίωσιν κλπ.

Ρ. Λάπαμ»

«ΒΗΜΑ» - 91

Ο κ. ΛΑΠΑΜ ΕΞΑΙΡΕΙ ΤΟ ΚΥΒΕΡΝΗΤΙΚΟΝ ΕΡΓΟΝ ΚΑΙ ΤΗΝ ΝΟΜΟΘΕΤΙΚΗΝ ΕΡΓΑΣΙΑΝ ΤΗΣ ΒΟΥΛΗΣ

Ὁ Ἀρχηγὸς τῆς Ἀμερικανικῆς Οἰκονομικῆς Ἀποστολῆς κ. Λάπαμ ἀπηύθυνε πρὸς τὸν Πρόεδρον τῆς Κυβερνήσεως κ. Βενιζέλον τὴν κάτωθι ἐπιστολήν:

«Ἐξοχώτατε,

»Ληξάσης τῆς παρούσης συνόδου τῆς Βουλῆς, θὰ ἐπεθύμουν νὰ συγχαρῶ ἰδιαιτέρως τὴν Κυβέρνησιν καὶ μέσῳ ὑμῶν τὴν Βουλὴν διὰ τὸ ἐπιτελεσθὲν λίαν ἐποικοδομητικὸν ἔργον Νομοθετικῆς ἐργασίας. Οἱ ἐν λόγῳ Νόμοι ἀντιπροσωπεύουν οὐσιωδεστάτην πρόοδον πρὸς τὸν σκοπὸν τῆς οἰκονομικῆς, κοινωνικῆς καὶ διοικητικῆς ἀνορθώσεως τοῦ Ἑλληνικοῦ Κράτους.

»Δημιουργηθεισῶν τῶν ἀπαραιτήτων προϋποθέσεων διὰ τῆς ψηφίσεως τῶν ἐν λόγῳ Νόμων, ἡ Κυβέρνησίς σας δύναται νὰ προχωρήσῃ μὲ θάρρος καὶ ἀποφασιστικότητα εἰς τοὺς τομεῖς, τοὺς ὁποίους ἀφοροῦν αὐτοὶ οἱ Νόμοι, χρησιμοποιοῦσα πρὸς τοῦτο ὅ,τι ἐκλεκτὸν εἰς ἔμψυχον ὑλικὸν διαθέτει ὁ τόπος.

»Ἰδιαιτέρως θὰ ἐπεθύμουν νὰ ἐξάρω: Τὸν Κώδικα τῶν Δημοσίων Ὑπαλλήλων. Τὸν Νόμον περὶ συγχωνεύσεως ὁμοειδῶν ὑπηρεσιῶν καὶ τὸν περιορισμὸν τῶν Ὑπουργείων εἰς 16, τὴν ἀναδιοργάνωσιν τοῦ Ὑπουργείου Συντονισμοῦ, τὴν ἵδρυσιν Κεντρικῆς Στατιστικῆς Ὑπηρεσίας. Τὸν νέον Νόμον περὶ Ο.Λ.Π. Τὴν ἵδρυσιν τῆς ὑπηρεσίας Τουρισμοῦ. Τὴν δημιουργίαν τῆς Ὑπηρεσίας Ἐξηλεκτρισμοῦ. Τὴν προκήρυξιν δημοτικῶν ἐκλογῶν. Τὴν ἵδρυσιν τῆς Κτηνιατρικῆς Σχολῆς Θεσσαλονίκης. Τὴν δημιουργίαν Διευθύνσεως Στατιστικῆς Ὑπηρεσίας παρὰ τῷ Ὑπουργείῳ τῆς Ἐργασίας. Τὴν ἵδρυσιν Διευθύνσεως εἰδικῆς διὰ τὴν παρακολούθησιν τῆς φυματιώσεως εἰς τὸ Ὑπουργεῖον Κοινωνικῆς Προνοίας καὶ τὸν Νόμον περὶ ὀνομαστικοποιήσεως τῶν μετοχῶν.

»Ἐκτὸς τῶν ἀνωτέρω ὑπάρχουν καὶ ἄλλοι πολλοὶ Νόμοι καὶ διατάγματα ὑψίστης σημασίας. Ἐνῷ βεβαίως ὅλοι οἱ Νόμοι δὲν ἔχουν ἐπικυρωθῇ ἀπὸ τὴν Βουλήν, εἴμεθα βέβαιοι ὅτι ἡ Κυβέρνησις, λαμβάνουσα νομοθετικὴν ἐξουσιοδότησιν ἀπὸ τὴν Βουλήν, θὰ προχωρήσῃ εἰς τὴν ἀπαραίτητον νομοθετικὴν ἐργασίαν τὸ ταχύτερον δυνατόν. Ἡ ψήφισις τῶν ἀνωτέρω Νόμων ἀποτελεῖ τὸ πρῶτον γενναῖον βῆμα πρὸς τὴν πραγματοποίησιν οὐσιωδῶν μεταρρυθμίσεων.

»Ἡ σπουδαιοτάτη ἐπιδίωξις τὴν ὁποίαν ἔχει σήμερον ἡ Κυβέρνησις εἶναι ἡ διὰ τῆς ἐφαρμογῆς τῶν Νόμων ἐξασφάλισις τῆς ἀποδοτικωτέρας δυνατῆς διοικήσεως. Ἐπιθυμῶ νὰ σᾶς διαβεβαιώσω κατὰ τὸν πλέον κατηγορηματικὸν τρόπον ὅτι ἡ Ἀμερικανικὴ Ἀποστολὴ εὑρίσκεται ἐν παντὶ χρόνῳ εἰς τὴν διάθεσίν σας, ὅπως εἰς αὐτὸ τὸ συνεχιζόμενον δημιουργικὸν ἔργον παράσχῃ τὴν οἱανδήποτε νομίζετε ἀπαραίτητον τεχνικὴν συμπαράστασιν ἢ συμβουλὴν εἰς τὴν ὑφ' ὑμᾶς Κυβέρνησιν».

Ἐὰν δοθῆ εἰς τὴν Ἑλλάδα κονδύλιον βοηθείας 230—235 ἑκατομμυρίων δολλαρίων, τὸ ἀποτέλεσμα θὰ εἶναι μία τάσις διαιωνίσεως τῆς σημερινῆς μὴ ἱκανοποιητικῆς καταστάσεως. Θὰ ὑπάρξουν τότε ὀλιγώτεραι πιθανότητες ἐργασίας εἰς ἐποχὴν ποὺ θὰ χρειάζονται περισσότεραι.

3. *Ἡ ἐνίσχυσις τῆς βιοτεχνίας:* Διὰ χώραν πυκνοκατοικημένην, γεωργικῶς ἀσφυκτιοῦσαν, καὶ βιομηχανικῶς ὀλίγον ἀνεπτυγμένην, ὅπως εἶναι ἡ Ἑλλὰς παρουσιάζει ἐξαιρετικὸν ἐνδιαφέρον ἡ ἀνάπτυξις τῆς βιοτεχνίας καὶ οἰκοτεχνίας. Ἑκατοντάδες χιλιάδων οἰκογενειῶν προσπορίζονται ἐξ αὐτῆς ἐν ὅλῳ ἢ ἐν μέρει τὰ πρὸς τὸ ζῆν. Δι' αὐτὸν τὸν λόγον θὰ παρακολουθηθῆ μὲ ἰδιαίτερον ἐνδιαφέρον ἡ ἀρχομένη ὡς ἀναφέρεται εἰς ἄλλην σελίδα, προσπάθεια τοῦ κράτους διὰ τὴν ἐνίσχυσιν τῆς οἰκοτεχνίας.

ΑΝΑΓΚΑΙ ΚΑΙ ΠΡΟΟΠΤΙΚΗ ΤΗΣ ΕΛΛΗΝΙΚΗΣ ΑΝΑΣΥΓΚΡΟΤΗΣΕΩΣ

Δημοσιεύομεν κατωτέρω μίαν σπουδαίαν ἔκθεσιν διὰ τὰς βραχυπροθέσμους καὶ μακροπροθέσμους ἀνάγκας τῆς ἑλληνικῆς ἀνασυγκροτήσεως. Τὰ ἐν αὐτῇ στοιχεῖα ἀπετέλεσαν μίαν ἐκ τῶν βάσεων τοῦ ὑπομνήματος τῆς κυβερνήσεως πρὸς τὸν Ἀμερικανὸν ὑπουργὸν τῶν Οἰκονομικῶν κ. Σνάϊντερ.

Μὲ βάσιν τὰ ἀποτελέσματα τοῦ ἔτους 1948 - 49, ἡ ἔκθεσις δικαιολογεῖ τὸ ἑλληνικὸν αἴτημα διὰ κονδύλιον βοηθείας ἐκ 308,5 ἑκατομμυρίων δολλαρίων κατὰ τὸ 1949 - 50. Ἀποδεικνύει ἀκολούθως ὅτι καὶ μὲ βοήθειαν ἐπὶ τοιαύτης κλίμακος, δὲν θὰ ἐπιτευχθῆ ἡ συμπλήρωσις τοῦ τετραετοῦς προγράμματος ἀνασυγκροτήσεως μέχρι τοῦ 1951-52.

Α. Τὸ πρόγραμμα 1948 - 49

1. Κατὰ τὰς ἀρχὰς τοῦ 1948 - 49 ἡ Ἑλλὰς κληθεῖσα νὰ ὑποβάλη Σχέδιον Ἀνορθώσεως τῆς οἰκονομίας της, ὑπέβαλε σχέδιον ἑνὸς ἔτους, ὡς τμῆμα τετραετοῦς προγράμματος ἀνορθώσεως. Τὸ σχέδιον τοῦτο κατόπιν τῆς γνωματεύσεως τοῦ ΟΕΟΣ καὶ τῆς ΔΟΣ Οὐάσιγκτων ἔλαβε τὴν ἑξῆς τελικὴν μορφήν:

Ἰσοζύγιον ἐξωτερικῶν πληρωμῶν 1948 - 49
(εἰς ἑκατομμύρια δολλαρίων)

Εἰσαγωγαὶ FOB		315,1
Ἐξαγωγαί	101,5	
Καθαροὶ ἄδηλοι πόροι	6,2	
Κίνησις κεφαλαίων	4,8	
Σύνολον ἐσόδων		102,9
Ἔλλειμμα		212,2
Ἐγκριθεῖσα βοήθεια ΕΠΑ		211,6
Ἀκάλυπτον ἔλλειμμα		0,6

Ἡ κατανομὴ δὲ τῆς βοηθείας, προεβλέπετο νὰ εἶναι ἡ ἑξῆς:

Κατανομὴ βοηθείας ΕΠΑ οἰκον. ἔτους 1948 - 49
(εἰς ἑκατομμύρια δολλαρίων)

Ἄμεσος βοήθεια	144,8
Ἔμμεσος βοήθεια	66,8
Σύνολον	211,6

2. Εἰς τὴν πραγματικότητα τὸ πρόγραμμα πρέπει νὰ ἐξετασθῆ ὡς πρόγραμμα 15 μηνῶν μαζὺ μὲ τὴν προκαταβολὴν 50 ἑκ. δολλ. τοῦ τριμήνου Ἀπριλίου - Ἰουνίου 1948 τῆς ὁποίας τμῆμα 22 ἑκ. δολλ. ἐχρησιμοποιήθη κατὰ τὸ τρίμηνον καὶ τμῆμα 28 ἑκ. δολλ. μετεφέρθη εἰς τὸ 12μηνον Ἰουλίου 48 - Ἰουνίου 49.

Σύνολον βοηθείας ΕΠΑ
Ἀπὸ 1ης Ἀπριλίου 1948 μέχρι 30 Ἰουνίου 1949
(ἑκατομμ. δολλαρίων)

Βοήθεια 1948 - 49	211,6
Βοήθεια Ἀπριλίου - Ἰουνίου 1948	50.-
Σύνολον	261,6

3. Ἡ χρησιμοποίησις τῆς βοηθείας προεβλέπετο νὰ γίνη δι' εἰσαγωγὴν ἀγαθῶν τοῦ προγράμματος ἀνασυγκροτήσεως καὶ πρὸς κάλυψιν τῶν τρεχουσῶν ἀναγκῶν τῆς χώρας ὡς ὁ κατωτέρω πίναξ:

Χρησιμοποίησις βοηθείας 1948 - 49
(εἰς ἑκατομμ. δολλαρίων)

Ἀνασυγκρότησις	98,8
Τρέχουσαι ἀνάγκαι	162,8
Σύνολον	261,6

4. Ἐπὶ τῇ βάσει τῆς βοηθείας, τῆς ἐγκριθείσης συμφώνως πρὸς τὸ ἀνωτέρω πρόγραμμα καὶ ἡ ὁποία ἀνήρχετο συνολικῶς διὰ περίοδον 15 μηνῶν, εἰς 261,6 ἑκατομμύρια δολλαρίων, συνετάχθη πρόγραμμα Ἀνασυγκροτήσεως προβλέπον δαπάνην 98,8 ἑκατομμ. δολλαρίων διὰ κεφαλαιουχικὰ ἀγαθὰ καὶ 100,3 ἑκατομμυρίων δολλαρίων ἤτοι 1003,6 δισεκατομμυρίων δραχμῶν, διὰ δαπάνας ἐσωτερικοῦ, καθὼς καὶ δαπάνας 50 ἑκατομμ. δολλαρίων, ἤτοι 500 δισεκατομμ. δραχμῶν, δι' ἐνίσχυσιν τοῦ προϋπολογισμοῦ, πρὸς ἀντιμετώπισιν τῶν ἐκ τοῦ πολέμου προσθέτων δημοσιονομικῶν ἀναγκῶν.

5. Οὕτως ἡ χρησιμοποίησις τοῦ προϊόντος ἐκ τῆς πωλήσεως τῶν καταναλωτικῶν ἀγαθῶν, (πρὸς 10.000 δραχμὰς τὸ δολλάριον), ἤτοι συνολικῶς 1.628 δισεκατομμυρίων δραχμῶν, προεβλέπετο νὰ γίνη κατὰ τὸν ἑξῆς τρόπον:

Χρησιμοποίησις δραχμῶν βοηθείας 1948 - 49
(δισεκατομμ. δραχμῶν)

Ἀνασυγκρότησις	1.003,6
Δαπάναι διοικήσεως ΑΔΟΣ	60.-
Ἐνίσχυσις προϋπολογισμοῦ διὰ πολεμικὰς δαπάνας	500.-
Διαθέσιμα	64,4
Σύνολον	1.628.-

6. Κατὰ τοὺς χειμερινοὺς μῆνας τοῦ ἔτους 1948 καὶ δὴ περὶ τὸ τέλος πλέον τοῦ ἔτους ἀπεδείχθη ὅτι δὲν θὰ ἦτο δυνατὸν νὰ περατωθοῦν, ἢ νὰ εἰσέλθουν εἰς εὐνοϊκωτέραν φάσιν, αἱ στρατιωτικαὶ ἐπιχειρήσεις μέχρι τοῦ Δεκεμβρίου 1948, ὡς ἀρχικῶς προεβλέφθη. Βάσει τῆς εὐνοϊκῆς αὐτῆς προβλέψεως αἱ στρατιωτικαὶ δαπάναι εἶχον ὑπολογισθῆ κατὰ τὴν διαμόρφωσιν τοῦ προϋπολογισμοῦ διὰ τὸ δεύτερον ἥμισυ τοῦ οἰκονομικοῦ ἔτους μειωμέναι κατὰ 25 % καὶ αἱ ἔμμεσοι πολεμικαὶ δαπάναι ἤτοι τῶν ἀνταρτοπλήκτων μειωμέναι κατὰ 50 %.

Ὅτε ἀπεδείχθη τὸν Δεκέμβριον 1948 ἡ ἀδυναμία περιστολῆς δαπανῶν λόγῳ μὴ τερματισμοῦ τοῦ πολέμου, ἠναγκάσθη ἡ Κυβέρνησις ἐν συμφωνίᾳ μετὰ τῆς ΑΔΟΣ νὰ ἀναθεωρήση τὸ Πρόγραμμα, μειοῦσα τὰ κεφαλαιουχικὰ ἀγαθὰ κατὰ 36 ἑκατομ. δολλαρίων καὶ τὰς δαπάνας εἰς δραχμὰς διὰ

[48-1]

12.4.57

«ΕΣΤΙΑ» -21-

ΓΡΑΜΜΑΤΑ ΠΡΟΣ ΤΗΝ «ΕΣΤΙΑΝ»

Ο ΣΚΑΝΔΑΛΩΔΗΣ ΝΟΜΟΣ

Ἀξιότιμε κ. Διευθυντά,

Ἐν σχέσει πρὸς τὰ σχόλια τὰ δημοσιευθέντα εἰς τὴν «Ἑστίαν» τῆς 7, 10 καὶ 11 τρέχοντος ἐπὶ νομοθετήματος ἀφορῶντος τὴν λειτουργίαν τῆς Δημοσίας Ἐπιχειρήσεως Ἠλεκτρισμοῦ, ἔχω τὴν τιμὴν νὰ φέρω εἰς γνῶσιν σας τ' ἀκόλουθα:

Ὁ Ἀναγκαστικὸς Νόμος ὑπ' ἀριθ. 1672, εἰς τὰς διατάξεις τοῦ ὁποίου προφανῶς ἀναφέρονται τὰ ἐν λόγῳ σχόλια, ἐδημοσιεύθη τὴν 28ην Ἰανουαρίου ἐ. ἔ., ὡς δέον νὰ ἐγένετο ἀμέσως τοῖς πᾶσι γνωστόν. Ἡ ἁρμοδιότης δὲ τῆς κυβερνητικῆς ἐποπτείας ἐπὶ τῆς Δημοσίας Ἐπιχειρήσεως Ἠλεκτρισμοῦ ὑπῆχθη εἰς τὸ ἐν τῷ μεταξὺ συσταθὲν Ὑπουργεῖον τῆς Βιομηχανίας διὰ Β. Διατάγματος δημοσιευθέντος μόλις πρὸ 40θημέρου.

Ὅσον ἀφορᾷ τὰς διατάξεις τοῦ ἐν λόγῳ νομοθετήματος, δέον νὰ σημειώσητε ὅτι ὑπόκεινται αὗται εἰς ἀναθεώρησιν, ἐὰν ἐκ τῆς ἐν τῇ Βουλῇ συζητήσεως τοῦ κατατεθέντος κυρωτικοῦ νόμου ἤθελε προκύψει τοιαύτη ἀνάγκη.

Ὡς πρὸς τὴν νομικὴν κατάστασιν, τέλος, τοῦ Διοικητικοῦ Συμβουλίου τῆς ΔΕΗ, ὀφείλω νὰ προσθέσω ὅτι αἱ ὑπὸ τοῦ κ. Α. Δημητρακοπούλου παρασχεθεῖσαι διευκρινήσεις, διὰ τῆς εἰς τὸ φύλλον τῆς «Ἑστίας» τῆς 9ης τρέχοντος δημοσιευθείσης πρὸς ὑμᾶς ἐπιστολῆς του, τυγχάνουν ἀκριβεῖς.

Μετὰ τιμῆς
Λ. ΜΑΚΚΑΣ
Ὑπουργὸς Βιομηχανίας

Σ. Σ. Εὐχαρίστως δημοσιεύομεν τὴν ἐπιστολὴν τοῦ κ. Ὑπουργοῦ, ἡ ὁποία ὅμως ἀφίνει τὴν κοινὴν γνώμην εἰς τὸ ἴδιον, ὡς καὶ πρότερον σκότος. Πότε ἐδημοσιεύθη ὁ σκανδαλώδης Ἀναγκαστικὸς Νόμος εἶναι ἐπαρκῶς γνωστόν. Ποῖος ὅμως, τὸν συνέταξε καὶ διατί; Ποῖος εἶναι αὐτὸς ὁ μυστηριώδης Χ., ὁ ὁποῖος ἐν ἀγνοίᾳ τοῦ Διοικητ. Συμβουλίου τῆς Δημοσίας Ἐπιχειρήσεως Ἠλεκτρισμοῦ, μετέβαλεν ἐκ βάθρων, δι' ἑνὸς ψευδονόμου, τοὺς σκοποὺς τῆς Δημοσίας Ἐπιχειρήσεως;... Ἰδοὺ τί ζητοῦμεν ἀπὸ ἡμερῶν νὰ μάθωμεν καὶ βλέπομεν, ἐν τούτοις, τοὺς ἁρμοδίους νὰ τὸ παρέρχωνται ἐν σιγῇ. Ἀλλ' ἕως πότε;...

Ἐὰν δοθῆ εἰς τὴν Ἑλλάδα κονδύλιον βοηθείας 230—235 ἑκατομμυρίων δολλαρίων, τὸ ἀποτέλεσμα θὰ εἶναι μία τάσις διαιωνίσεως τῆς σημερινῆς μὴ ἱκανοποιητικῆς καταστάσεως. Θὰ ὑπάρξουν τότε ὀλιγώτεραι πιθανότητες ἐργασίας εἰς ἐποχὴν ποὺ θὰ χρειάζονται περισσότεραι.

3. *Ἡ ἐνίσχυσις τῆς βιοτεχνίας:* Διὰ χώραν πυκνοκατοικημένην, γεωργικῶς ἀσφυκτιοῦσαν, καὶ βιομηχανικῶς ὀλίγον ἀνεπτυγμένην, ὅπως εἶναι ἡ Ἑλλὰς παρουσιάζει ἐξαιρετικὸν ἐνδιαφέρον ἡ ἀνάπτυξις τῆς βιοτεχνίας καὶ οἰκοτεχνίας. Ἑκατοντάδες χιλιάδων οἰκογενειῶν προσπορίζονται ἐξ αὐτῆς ἐν ὅλῳ ἢ ἐν μέρει τὰ πρὸς τὸ ζῆν. Δι' αὐτὸν τὸν λόγον θὰ παρακολουθηθῆ μὲ ἰδιαίτερον ἐνδιαφέρον ἡ ἀρχομένη ὡς ἀναφέρεται εἰς ἄλλην σελίδα, προσπάθεια τοῦ κράτους διὰ τὴν ἐνίσχυσιν τῆς οἰκοτεχνίας.

ΑΝΑΓΚΑΙ ΚΑΙ ΠΡΟΟΠΤΙΚΗ ΤΗΣ ΕΛΛΗΝΙΚΗΣ ΑΝΑΣΥΓΚΡΟΤΗΣΕΩΣ

Δημοσιεύομεν κατωτέρω μίαν σπουδαίαν ἔκθεσιν διὰ τὰς βραχυπροθέσμους καὶ μακροπροθέσμους ἀνάγκας τῆς ἑλληνικῆς ἀνασυγκροτήσεως. Τὰ ἐν αὐτῇ στοιχεῖα ἀπετέλεσαν μίαν ἐκ τῶν βάσεων τοῦ ὑπομνήματος τῆς κυβερνήσεως πρὸς τὸν Ἀμερικανὸν ὑπουργὸν τῶν Οἰκονομικῶν κ. Σνάϊντερ.

Μὲ βάσιν τὰ ἀποτελέσματα τοῦ ἔτους 1948-49, ἡ ἔκθεσις δικαιολογεῖ τὸ ἑλληνικὸν αἴτημα διὰ κονδύλιον βοηθείας ἐκ 308,5 ἑκατομμυρίων δολλαρίων κατὰ τὸ 1949-50. Ἀποδεικνύει ἀκολούθως ὅτι καὶ μὲ βοήθειαν ἐπὶ τοιαύτης κλίμακος, δὲν θὰ ἐπιτευχθῆ ἡ συμπλήρωσις τοῦ τετραετοῦς προγράμματος ἀνασυγκροτήσεως μέχρι τοῦ 1951-52.

Α. Τὸ πρόγραμμα 1948-49

1. Κατὰ τὰς ἀρχὰς τοῦ 1948-49 ἡ Ἑλλὰς κληθεῖσα νὰ ὑποβάλη Σχέδιον Ἀνορθώσεως τῆς οἰκονομίας της, ὑπέβαλε σχέδιον ἑνὸς ἔτους, ὡς τμῆμα τετραετοῦς προγράμματος ἀνορθώσεως. Τὸ σχέδιον τοῦτο κατόπιν τῆς γνωματεύσεως τοῦ ΟΕΟΣ καὶ τῆς ΔΟΣ Οὐάσιγκτων ἔλαβε τὴν ἑξῆς τελικὴν μορφήν:

Ἰσοζύγιον ἐξωτερικῶν πληρωμῶν 1948-49
(εἰς ἑκατομμύρια δολλαρίων)

Εἰσαγωγαὶ FOB		315,1
Ἐξαγωγαί	101,5	
Καθαροὶ ἄδηλοι πόροι	6,2	
Κίνησις κεφαλαίων	4,8	
Σύνολον ἐσόδων		102,9
Ἔλλειμμα		212,2
Ἐγκριθεῖσα βοήθεια ΕΠΑ		211,6
Ἀκάλυπτον ἔλλειμμα		0,6

Ἡ κατανομὴ δὲ τῆς βοηθείας, προεβλέπετο νὰ εἶναι ἡ ἑξῆς:

Κατανομὴ βοηθείας ΕΠΑ οἰκον. ἔτους 1948-49
(εἰς ἑκατομμύρια δολλαρίων)

Ἄμεσος βοήθεια	144,8
Ἔμμεσος βοήθεια	66,8
Σύνολον	211,6

2. Εἰς τὴν πραγματικότητα τὸ πρόγραμμα πρέπει νὰ ἐξετασθῆ ὡς πρόγραμμα 15 μηνῶν μαζὺ μὲ τὴν προκαταβολὴν 50 ἑκ. δολλ. τοῦ τριμήνου Ἀπριλίου-Ἰουνίου 1948 τῆς ὁποίας τμῆμα 22 ἑκ. δολλ. ἐχρησιμοποιήθη κατὰ τὸ τρίμηνον καὶ τμῆμα 28 ἑκ. δολλ. μετεφέρθη εἰς τὸ 12μηνον Ἰουλίου 48-Ἰουνίου 49.

Σύνολον βοηθείας ΕΠΑ
Ἀπὸ 1ης Ἀπριλίου 1948 μέχρι 30 Ἰουνίου 1949
(ἑκατομμ. δολλαρίων)

Βοήθεια 1948-49	211,6
Βοήθεια Ἀπριλίου-Ἰουνίου 1948	50.-
Σύνολον	261,6

3. Ἡ χρησιμοποίησις τῆς βοηθείας προεβλέπετο νὰ γίνη δι' εἰσαγωγὴν ἀγαθῶν τοῦ προγράμματος ἀνασυγκροτήσεως καὶ πρὸς κάλυψιν τῶν τρεχουσῶν ἀναγκῶν τῆς χώρας ὡς ὁ κατωτέρω πίναξ:

Χρησιμοποίησις βοηθείας 1948-49
(εἰς ἑκατομμ. δολλαρίων)

Ἀνασυγκρότησις	98,8
Τρέχουσαι ἀνάγκαι	162,8
Σύνολον	261,6

4. Ἐπὶ τῇ βάσει τῆς βοηθείας, τῆς ἐγκριθείσης συμφώνως πρὸς τὸ ἀνωτέρω πρόγραμμα καὶ ἡ ὁποία ἀνήρχετο συνολικῶς διὰ περίοδον 15 μηνῶν, εἰς 261,6 ἑκατομμύρια δολλαρίων, συνετάχθη πρόγραμμα Ἀνασυγκροτήσεως προβλέπον δαπάνην 98,8 ἑκατομμ. δολλαρίων διὰ κεφαλαιουχικὰ ἀγαθὰ καὶ 100,3 ἑκατομμυρίων δολλαρίων ἤτοι 1003,6 δισεκατομμυρίων δραχμῶν, διὰ δαπάνας ἐσωτερικοῦ, καθὼς καὶ δαπάνας 50 ἑκατομμ. δολλαρίων, ἤτοι 500 δισεκατομμ. δραχμῶν, δι' ἐνίσχυσιν τοῦ προϋπολογισμοῦ, πρὸς ἀντιμετώπισιν τῶν ἐκ τοῦ πολέμου προσθέτων δημοσιονομικῶν ἀναγκῶν.

5. Οὕτως ἡ χρησιμοποίησις τοῦ προϊόντος ἐκ τῆς πωλήσεως τῶν καταναλωτικῶν ἀγαθῶν, (πρὸς 10.000 δραχμὰς τὸ δολλάριον), ἤτοι συνολικῶς 1.628 δισεκατομμυρίων δραχμῶν, προεβλέπετο νὰ γίνη κατὰ τὸν ἑξῆς τρόπον:

Χρησιμοποίησις δραχμῶν βοηθείας 1948-49
(δισεκατομμ. δραχμῶν)

Ἀνασυγκρότησις	1.003,6
Δαπάναι διοικήσεως ΑΔΟΣ	60.-
Ἐνίσχυσις προϋπολογισμοῦ διὰ πολεμικὰς δαπάνας	500.-
Διαθέσιμα	64,4
Σύνολον	1.628.-

6. Κατὰ τοὺς χειμερινοὺς μῆνας τοῦ ἔτους 1948 καὶ δὴ περὶ τὸ τέλος πλέον τοῦ ἔτους ἀπεδείχθη ὅτι δὲν θὰ ἦτο δυνατὸν νὰ περατωθοῦν, ἢ νὰ εἰσέλθουν εἰς εὐνοϊκωτέραν φάσιν, αἱ στρατιωτικαὶ ἐπιχειρήσεις μέχρι τοῦ Δεκεμβρίου 1948, ὡς ἀρχικῶς προεβλέφθη. Βάσει τῆς εὐνοϊκῆς αὐτῆς προβλέψεως αἱ στρατιωτικαὶ δαπάναι εἶχον ὑπολογισθῆ κατὰ τὴν διαμόρφωσιν τοῦ προϋπολογισμοῦ διὰ τὸ δεύτερον ἥμισυ τοῦ οἰκονομικοῦ ἔτους μειωμέναι κατὰ 25% καὶ αἱ ἔμμεσοι πολεμικαὶ δαπάναι ἤτοι τῶν ἀνταρτοπλήκτων μειωμέναι κατὰ 50%.

Ὅτε ἀπεδείχθη τὸν Δεκέμβριον 1948 ἡ ἀδυναμία περιστολῆς δαπανῶν λόγῳ μὴ τερματισμοῦ τοῦ πολέμου, ἠναγκάσθη ἡ Κυβέρνησις ἐν συμφωνίᾳ μετὰ τῆς ΑΔΟΣ νὰ ἀναθεωρήση τὸ Πρόγραμμα, μειοῦσα τὰ κεφαλαιουχικὰ ἀγαθὰ κατὰ 36 ἑκατομ. δολλαρίων καὶ τὰς δαπάνας εἰς δραχμὰς διὰ

[2·8η]

[49.1]

17. 4. 51

ΑΙΕΣΤΙΑ – 91

ΑΙ ΧΕΙΜΕΡΙΝΑΙ ΔΙΑΝΟΜΑΙ

Μετὰ τὴν τελευταίαν ἐκείνην... — ἃς τὴν εἴπωμεν ἐπιεικῶς — ὑπαναχώρησιν τῆς Κυβερνήσεως εἰς τὸ ζήτημα τῶν εἰδικῶν διανομῶν, ποὺ ἐματαιώθησαν, ὡς γνωστόν, τὴν παραμονὴν τῆς ἐφαρμογῆς των, εἶναι δικαιολογημένη ἡ κοινὴ γνώμη νὰ ἀμφιβάλλῃ, ἐὰν θὰ πραγματοποιηθοῦν ποτὲ καὶ αἱ ἐξαγγελλόμεναι ἤδη γενικαὶ διανομαὶ — καὶ τοῦτο τόσω μᾶλλον, καθ' ὅσον, εἶναι ἴσως ἡ ὀγδόη φορὰ ποὺ ἀκούομεν ἀπὸ τὰς μεταπολεμικὰς κυβερνήσεις τὰς ἰδίας αὐτὰς ὑποσχέσεις.

Ἡ ἐπιτυχία, ἄλλως τε, τοῦ μέτρου, θὰ ἐξαρτηθῇ ἀπὸ τὸν τρόπον τῆς ἐφαρμογῆς του· καὶ ὁμολογοῦμεν, ὅτι ἡ πεῖρα ποὺ ἔχομεν ἐν προκειμένῳ ἀπὸ τὸ Κράτος-Μπακάλην, δὲν δικαιολογεῖ πολλοὺς ἐνθουσιασμοὺς — ἰδίως ὅταν βλέπωμεν νὰ μὴ ἀναφέρεται εἰς τὰς διανομὰς οὔτε τὸ κατεψυγμένον κρέας, οὔτε τὸ λάδι, οὔτε ὁ ἱματισμός.

Ἂς ὑποθέσωμεν, ὅμως, ὅτι πράγματι συγκεντροῦνται τὰ ἀποθέματα, ἀνεγείρονται αἱ ἀποθῆκαι, ἐναποθηκεύονται τὰ εἴδη, ἐκτυποῦνται τὰ δελτία καὶ καθορίζεται ὁ τρόπος τῆς διανομῆς. Ἡ ὑπόθεσις αὐτή, ὑπὸ τὰς αἰσιωτέρας τῶν προβλέψεων, θ' ἀπαιτήσῃ τοὐλάχιστον πέντε μῆνας. Ἐν τῷ μεταξύ, ὅμως, ὁ τιμάριθμος ἀνέρχεται· καὶ ὁ μόνος τρόπος πρὸς ἀντιμετώπισίν του εἶναι νὰ μὴ καθήσῃ ἡ Κυβέρνησις μὲ σταυρωμένα τὰ χέρια, ἐν ἀναμονῇ τῶν γενικῶν διανομῶν τοῦ Ὀκτωβρίου, ἀλλὰ τοὐναντίον νὰ πλημμυρίσῃ τὴν ἐλευθέραν ἀγορὰν μὲ ὅλα τὰ εἴδη πρώτης ἀνάγκης. Αὐτὴν τὴν φορὰν, μάλιστα, τὸ φόβητρον τῶν χειμερινῶν διανομῶν θὰ ἀποτελέσῃ καὶ ἕνα χαλινὸν κατὰ πάσης ὑπερβολικῆς εἰσαγωγῆς, γινομένης πρὸς ἀπόκρυψιν ἢ κερδοσκοπίαν.

Η ΠΡΟΠΑΡΑΣΚΕΥΗ ΤΩΝ ΓΕΝΙΚΩΝ ΔΙΑΝΟΜΩΝ

ΓΕΝΙΚΗ ΑΠΟ ΤΟΝ ΣΕΠΤΕΜΒΡΙΟΝ

Κατὰ παρασχεθείσας πληροφορίας, ἡ ἐφαρμογὴ τοῦ συστήματος τῶν γενικῶν διὰ δελτίου διανομῶν θὰ ἐξαρτηθῇ ἀπὸ τὸ κατὰ πόσον τὸ ὅλον σχέδιον, τὸ ὁποῖον ἐκπονεῖται ἤδη ἀπὸ τὰς ἁρμοδίας Ἑλληνικὰς ὑπηρεσίας, θὰ κριθῇ ἀπὸ τὴν Ἀμερικανικὴν Ἀποστολὴν καὶ τὴν Οὐασιγκτῶνα, ὅτι πληροῖ ὅλους τοὺς ὅρους πρὸς ἐπίτευξιν τοῦ ἐπιδιωκομένου σκοποῦ, ἤτοι τὴν συμπίεσιν τῶν τιμῶν καὶ τὴν ἀνακούφισιν τῶν ἐργαζομένων τάξεων. Κατὰ τὰς αὐτὰς πληροφορίας διὰ τὴν ἐπιτυχῆ ἐπίλυσιν τοῦ ἀνωτέρω θέματος ἐπιβάλλεται νὰ ἀντιμετωπισθοῦν πολλαπλᾶ ἄλλα προβλήματα, ὅπως εἶναι τὸ ζήτημα τῆς ἀνεγέρσεως ἐπαρκῶν ἀποθηκῶν εἰς ἱ αφόρους πόλεις, ἱδρύσεως κέντρων διανομῶν, πραγματοποιήσεως συγκεντρώσεων Ἑλληνικῶν προϊόντων (ἐλαίου, ὀρύζης κλπ.), ὥστε νὰ σχηματισθοῦν τὰ ἐκ τῆς ἐσωτερικῆς παραγωγῆς ἀποθέματα, ἡ διάθεσις τῶν εἰδῶν εἰς τιμὰς πολὺ χαμηλὰς καὶ μὴ διακυμαινομένας καὶ τέλος ἡ κάλυψις δι' αὐτῶν πραγματικῶν ἀναγκῶν πληθυσμοῦ. Ὡς πληροφορούμεθα, κατ' ἀρχὴν ἔχει ἀποφασισθῆ ἡ γενικὴ διανομὴ νὰ περιλάβῃ 7—8 εἴδη, μεταξὺ τῶν ὁποίων θὰ εἶναι ὁ ἄρτος, ἔλαιον, ὄρυζα, ζάχαρις. Ἐπίσης θὰ ὁρισθοῦν ἄλλα 20 εἴδη, τῶν ὁποίων ἡ διάθεσις καὶ αἱ τιμαὶ θὰ ἐλέγχωνται ἐμμέσως (ἐκ τῶν εἰσαγωγῶν, φορτωτικῶν κλπ.).

Ἡ διανομὴ θὰ εἶναι γενική, ἄνευ ἐξαιρέσεως τῶν ἀποδεδειγμένως εὐπόρων, διὰ νὰ ἀποτραπῇ ἡ δημιουργία ἑστιῶν, διὰ τὰς κατηγορίας αὐτὰς τοῦ πληθυσμοῦ, μαύρης ἀγορᾶς, ὡς πρὸς τὰ διανεμητέα εἴδη. Ἡ ἐφαρμογὴ τοῦ συστήματος θὰ ἀρχίσῃ τὸν προσεχῆ Σεπτέμβριον, ἐνδέχεται ὅμως νὰ ἀρχίσῃ δι' ὡρισμένας κατηγορίας τοῦ πληθυσμοῦ καὶ ἀπὸ τὸν Αὔγουστον. Ἐπίσης θὰ ληφθῇ πρόνοια, διὰ τοὺς ἐργαζομένους κοπιωδέστερον (ἐργάτας βαρείας βιομηχανίας κλπ.) ὅπως δοθοῦν ηὐξημέναι μερίδες τροφίμων.

Ἐὰν δοθῆ εἰς τὴν Ἑλλάδα κονδύλιον βοηθείας 230—235 ἑκατομμυρίων δολλαρίων, τὸ ἀποτέλεσμα θὰ εἶναι μία τάσις διαιωνίσεως τῆς σημερινῆς μὴ ἱκανοποιητικῆς καταστάσεως. Θὰ ὑπάρξουν τότε ὀλιγώτεραι πιθανότητες ἐργασίας εἰς ἐποχὴν ποὺ θὰ χρειάζονται περισσότεραι.

3. *Ἡ ἐνίσχυσις τῆς βιοτεχνίας:* Διὰ χώραν πυκνοκατωκημένην, γεωργικῶς ἀσφυκτιοῦσαν, καὶ βιομηχανικῶς ὀλίγον ἀνεπτυγμένην, ὅπως εἶναι ἡ Ἑλλὰς παρουσιάζει ἐξαιρετικὸν ἐνδιαφέρον ἡ ἀνάπτυξις τῆς βιοτεχνίας καὶ οἰκοτεχνίας. Ἑκατοντάδες χιλιάδων οἰκογενειῶν προσπορίζονται ἐξ αὐτῆς ἐν ὅλῳ ἢ ἐν μέρει τὰ πρὸς τὸ ζῆν. Δι' αὐτὸν τὸν λόγον θὰ παρακολουθηθῆ μὲ ἰδιαίτερον ἐνδιαφέρον ἡ ἀρχομένη ὡς ἀναφέρεται εἰς ἄλλην σελίδα, προσπάθεια τοῦ κράτους διὰ τὴν ἐνίσχυσιν τῆς οἰκοτεχνίας.

ΑΝΑΓΚΑΙ ΚΑΙ ΠΡΟΟΠΤΙΚΗ ΤΗΣ ΕΛΛΗΝΙΚΗΣ ΑΝΑΣΥΓΚΡΟΤΗΣΕΩΣ

Δημοσιεύομεν κατωτέρω μίαν σπουδαίαν ἔκθεσιν διὰ τὰς βραχυπροθέσμους καὶ μακροπροθέσμους ἀνάγκας τῆς ἑλληνικῆς ἀνασυγκροτήσεως. Τὰ ἐν αὐτῇ στοιχεῖα ἀπετέλεσαν μίαν ἐκ τῶν βάσεων τοῦ ὑπομνήματος τῆς κυβερνήσεως πρὸς τὸν Ἀμερικανὸν ὑπουργὸν τῶν Οἰκονομικῶν κ. Σνάϊντερ.

Μὲ βάσιν τὰ ἀποτελέσματα τοῦ ἔτους 1948 - 49, ἡ ἔκθεσις δικαιολογεῖ τὸ ἑλληνικὸν αἴτημα διὰ κονδύλιον βοηθείας ἐκ 308,5 ἑκατομμυρίων δολλαρίων κατὰ τὸ 1949 - 50. Ἀποδεικνύει ἀκολούθως ὅτι καὶ μὲ βοήθειαν ἐπὶ τοιαύτης κλίμακος, δὲν θὰ ἐπιτευχθῆ ἡ συμπλήρωσις τοῦ τετραετοῦς προγράμματος ἀνασυγκροτήσεως μέχρι τοῦ 1951-52.

Α. Τὸ πρόγραμμα 1948 - 49

1. Κατὰ τὰς ἀρχὰς τοῦ 1948 - 49 ἡ Ἑλλὰς κληθεῖσα νὰ ὑποβάλη Σχέδιον Ἀνορθώσεως τῆς οἰκονομίας της, ὑπέβαλε σχέδιον ἑνὸς ἔτους, ὡς τμῆμα τετραετοῦς προγράμματος ἀνορθώσεως. Τὸ σχέδιον τοῦτο κατόπιν τῆς γνωματεύσεως τοῦ ΟΕΟΣ καὶ τῆς ΔΟΣ Οὐάσιγκτων ἔλαβε τὴν ἑξῆς τελικὴν μορφήν:

Ἰσοζύγιον ἐξωτερικῶν πληρωμῶν 1948 - 49
(εἰς ἑκατομμύρια δολλαρίων)

Εἰσαγωγαὶ FOB		315,1
Ἐξαγωγαί	101,5	
Καθαροὶ ἄδηλοι πόροι	6,2	
Κίνησις κεφαλαίων	4,8	
Σύνολον ἐσόδων		102,9
Ἔλλειμμα		212,2
Ἐγκριθεῖσα βοήθεια ΕΠΑ		211,6
Ἀκάλυπτον ἔλλειμμα		0,6

Ἡ κατανομὴ δὲ τῆς βοηθείας, προεβλέπετο νὰ εἶναι ἡ ἑξῆς:

Κατανομὴ βοηθείας ΕΠΑ οἰκον. ἔτους 1948 - 49
(εἰς ἑκατομμύρια δολλαρίων)

Ἄμεσος βοήθεια	144,8
Ἔμμεσος βοήθεια	66,8
Σύνολον	211,6

2. Εἰς τὴν πραγματικότητα τὸ πρόγραμμα πρέπει νὰ ἐξετασθῆ ὡς πρόγραμμα 15 μηνῶν μαζὶ μὲ τὴν προκαταβολὴν 50 ἑκ. δολλ. τοῦ τριμήνου Ἀπριλίου - Ἰουνίου 1948 τῆς ὁποίας τμῆμα 22 ἑκ. δολλ. ἐχρησιμοποιήθη κατὰ τὸ τρίμηνον καὶ τμῆμα 28 ἑκ. δολλ. μετεφέρθη εἰς τὸ 12μηνον Ἰουλίου 48 - Ἰουνίου 49.

Σύνολον βοηθείας ΕΠΑ
Ἀπὸ 1ης Ἀπριλίου 1948 μέχρι 30 Ἰουνίου 1949
(ἑκατομμ. δολλαρίων)

Βοήθεια 1948 - 49	211,6
Βοήθεια Ἀπριλίου - Ἰουνίου 1948	50.-
Σύνολον	261,6

3. Ἡ χρησιμοποίησις τῆς βοηθείας προεβλέπετο νὰ γίνη δι' εἰσαγωγὴν ἀγαθῶν τοῦ προγράμματος ἀνασυγκροτήσεως καὶ πρὸς κάλυψιν τῶν τρεχουσῶν ἀναγκῶν τῆς χώρας ὡς ὁ κατωτέρω πίναξ:

Χρησιμοποίησις βοηθείας 1948 - 49
(εἰς ἑκατομμ. δολλαρίων)

Ἀνασυγκρότησις	98,8
Τρέχουσαι ἀνάγκαι	162,8
Σύνολον	261,6

4. Ἐπὶ τῇ βάσει τῆς βοηθείας, τῆς ἐγκριθείσης συμφώνως πρὸς τὸ ἀνωτέρω πρόγραμμα καὶ ἡ ὁποία ἀνήρχετο συνολικῶς διὰ περίοδον 15 μηνῶν, εἰς 261,6 ἑκατομμύρια δολλαρίων, συνετάχθη πρόγραμμα Ἀνασυγκροτήσεως προβλέπον δαπάνην 98,8 ἑκατομμ. δολλαρίων διὰ κεφαλαιουχικὰ ἀγαθὰ καὶ 100,3 ἑκατομμυρίων δολλαρίων ἤτοι 1003,6 δισεκατομμυρίων δραχμῶν, διὰ δαπάνας ἐσωτερικοῦ, καθὼς καὶ δαπάνας 50 ἑκατομμ. δολλαρίων, ἤτοι 500 δισεκατομμ. δραχμῶν, δι' ἐνίσχυσιν τοῦ προϋπολογισμοῦ, πρὸς ἀντιμετώπισιν τῶν ἐκ τοῦ πολέμου προσθέτων δημοσιονομικῶν ἀναγκῶν.

5. Οὕτως ἡ χρησιμοποίησις τοῦ προϊόντος ἐκ τῆς πωλήσεως τῶν καταναλωτικῶν ἀγαθῶν, (πρὸς 10.000 δραχμὰς τὸ δολλάριον), ἤτοι συνολικῶς 1.628 δισεκατομμυρίων δραχμῶν, προεβλέπετο νὰ γίνη κατὰ τὸν ἑξῆς τρόπον:

Χρησιμοποίησις δραχμῶν βοηθείας 1948 - 49
(δισεκατομμ. δραχμῶν)

Ἀνασυγκρότησις	1.003,6
Δαπάναι διοικήσεως ΑΔΟΣ	60.-
Ἐνίσχυσις προϋπολογισμοῦ διὰ πολεμικὰς δαπάνας	500.-
Διαθέσιμα	64,4
Σύνολον	1.628.-

6. Κατὰ τοὺς χειμερινοὺς μῆνας τοῦ ἔτους 1948 καὶ δὴ περὶ τὸ τέλος πλέον τοῦ ἔτους ἀπεδείχθη ὅτι δὲν θὰ ἦτο δυνατὸν νὰ περατωθοῦν, ἢ νὰ εἰσέλθουν εἰς εὐνοϊκωτέραν φάσιν, αἱ στρατιωτικαὶ ἐπιχειρήσεις μέχρι τοῦ Δεκεμβρίου 1948, ὡς ἀρχικῶς προεβλέφθη. Βάσει τῆς εὐνοϊκῆς αὐτῆς προβλέψεως αἱ στρατιωτικαὶ δαπάναι εἶχον ὑπολογισθῆ κατὰ τὴν διαμόρφωσιν τοῦ προϋπολογισμοῦ διὰ τὸ δεύτερον ἥμισυ τοῦ οἰκονομικοῦ ἔτους μειωμέναι κατὰ 25 % καὶ αἱ ἔμμεσοι πολεμικαὶ δαπάναι ἤτοι τῶν ἀνταρτοπλήκτων μειωμέναι κατὰ 50 %.

Ὅτε ἀπεδείχθη τὸν Δεκέμβριον 1948 ἡ ἀδυναμία περιστολῆς δαπανῶν λόγῳ μὴ τερματισμοῦ τοῦ πολέμου, ἠναγκάσθη ἡ Κυβέρνησις ἐν συμφωνίᾳ μετὰ τῆς ΑΔΟΣ νὰ ἀναθεωρήση τὸ Πρόγραμμα. μειοῦσα τὰ κεφαλαιουχικὰ ἀγαθὰ κατὰ 36 ἑκατομ. δολλαρίων καὶ τὰς δαπάνας εἰς δραχμὰς διὰ

[50.1]

12.4.54

«ΕΘΝΟΣ» - 9ί

Η ΑΝΑΣΥΓΚΡΟΤΗΣΙΣ ΤΩΝ ΜΙΚΡΩΝ ΧΩΡΩΝ

ΝΕΑ ΥΟΡΚΗ, 13 Ἀπριλίου. (Τοῦ ἀνταποκριτοῦ μας).— Κατὰ πληροφορίας τῶν «Ταίμς τῆς Ν. Ὑόρκης» ἐκ Γενεύης, εἰς τὴν Εὐρώπην ἐπικρατεῖ φόβος ὅτι αἱ Ἡνωμ. Πολιτεῖαι καὶ αἱ μεγάλαι εὐρωπαϊκαὶ Δυνάμεις δὲν ἀντελήφθησαν ὅτι δὲν ἔχει συμπληρωθῆ ἡ ἀνοικοδόμησις τῶν μικρῶν εὐρωπαϊκῶν χωρῶν καὶ ὅτι πρέπει νὰ ἐξακολουθήση ἡ πρὸς αὐτὰς ἀμερικανικὴ καὶ ἐνδοευρωπαϊκὴ οἰκονομικὴ ὑποστήριξις.

Ὁ ἀνταποκριτὴς προσθέτει ὅτι χῶραι ὡς ἡ Ἑλλάς, ἡ Ὁλλανδία καὶ ἡ Αὐστρία, μολονότι ἐσημείωσαν μεγάλας προόδους, δὲν ἀπέκτησαν ἀκόμη ἰσοζύγιον πληρωμῶν.

Α. ΑΡΓΥΡΟΠΟΥΛΟΣ

«ΒΡΑΔΥΝΗ» - 9ί

ΑΙ ΕΥΘΥΝΑΙ ΤΗΣ Δ.Ο.Σ, ΔΙΑ ΤΗΝ ΜΗ ΧΡΗΣΙΜΟΠΟΙΗΣΙΝ ΤΗΣ ΑΜΕΣΟΥ ΒΟΗΘΕΙΑΣ

ΑΙ ΑΝΑΚΟΙΝΩΣΕΙΣ ΤΟΥ κ. ΤΕΡΡΕΛ

Οἱ ἔγκυροι οἰκονομικοὶ κύκλοι ἐσχολίαζον σήμερον εὐρέως τὰς χθεσινοβραδυνὰς ἐκτάκτως διαφωτιστικὰς ἀνακοινώσεις τοῦ διευθυντοῦ τῆς Διοικήσεως Ἐξωτερικοῦ Ἐμπορίου κ. Τέρρελ περὶ τῆς πορείας τῆς ἐκτελέσεως τοῦ προγράμματος εἰσαγωγῶν ἐκ κονδυλίων τῆς ἀμέσου βοηθείας τοῦ Σχεδίου Μάρσαλ κατὰ τὸ λῆγον ἔτος 1950—51.

Ἀπὸ τὰς ἀνακοινώσεις αὐτὰς τοῦ κ. Τέρρελ προκύπτει, ὅτι ἂν καὶ εὑρισκώμεθα εἰς τὸν δέκατον μῆνα τοῦ ἔτους, μόνον κατὰ τὰ 27% ἐχρησιμοποιήθησαν πιστώσεις ἐκ τῆς ἀμέσου βοηθείας διὰ τὴν εἰσαγωγὴν εἰς τὴν χώραν ἀγαθῶν καταναλώσεως καὶ ἀνασυγκροτήσεως, ἤτοι ἐπὶ 81.2 ἑκατομμυρίων δολλαρίων ἐχρησιμοποιήθησαν τὰ 22·1 ἑκατομμύρια.

Ἡ εὐθύνη διὰ τὴν καθυστέρησιν αὐτὴν, αἱ συνέπειαι τῆς ὁποίας ὑπῆρξαν, καθὼς εἶναι τοῦτο γνωστόν, ἐξαιρετικὰ δυσάρεστοι διὰ τὸν ἐφοδιασμὸν τῆς χώρας καὶ τὴν συγκράτησιν τῶν τιμῶν, βαρύνουν, ὡς ἀποκαλύπτει ὁ Ἀμερικανὸς διευθυντὴς τῆς Διοικήσεως Ἐξωτερικοῦ Ἐμπορίου, τὰς ὑπηρεσίας τῆς ΔΟΣ τῆς Οὐάσιγκτων.

Οἱ ἴδιοι οἰκονομικοὶ κύκλοι ἀναμένουν ἤδη τὴν πραγματοποίησιν τῶν διαβεβαιώσεων, τὰς ὁποίας ἔδωκεν ὁ κ. Τέρρελ, μόλις ἐπιστρέψας ἀπὸ τὴν Οὐάσιγκτων, ὅτι κατωρθώθη ν' ἀποδεσμευθοῦν ἐκεῖ ἐγκρίσεις ἐξουσιοδοτήσεως διὰ τὴν ἀγορὰν εἰδῶν ἀξίας 30 ἑκατομμυρίων δολλαρίων πρὸς εἰσαγωγὴν εἰς τὴν Ἑλλάδα. Προσθέτουν δέ, ὅτι θὰ χρειασθῆ ταχύτης εἰς τὴν διεκπεραίωσιν ὑπὸ τῶν ἐδῶ ὑπηρεσιῶν τῶν κατανομῶν καὶ τῆς ἐγκρίσεως τῶν ἀδειῶν, ὥστε αἱ εἰσαγωγαὶ ἐκ τῆς περιοχῆς δολλαρίου, αἱ ὁποῖαι καθυστεροῦν ἀπὸ τριμήνου, νὰ ἐπανέλθουν εἰς τὸν κανονικὸν ρυθμόν των.

Ἐὰν δοθῆ εἰς τὴν Ἑλλάδα κονδύλιον βοηθείας 230—235 ἑκατομμυρίων δολλαρίων, τὸ ἀποτέλεσμα θὰ εἶναι μία τάσις διαιωνίσεως τῆς σημερινῆς μὴ ἱκανοποιητικῆς καταστάσεως. Θὰ ὑπάρξουν τότε ὀλιγώτεραι πιθανότητες ἐργασίας εἰς ἐποχὴν ποὺ θὰ χρειάζονται περισσότεραι.

3. *Ἡ ἐνίσχυσις τῆς βιοτεχνίας:* Διὰ χώραν πυκνοκατοικημένην, γεωργικῶς ἀσφυκτιοῦσαν, καὶ βιομηχανικῶς ὀλίγον ἀνεπτυγμένην, ὅπως εἶναι ἡ Ἑλλὰς παρουσιάζει ἐξαιρετικὸν ἐνδιαφέρον ἡ ἀνάπτυξις τῆς βιοτεχνίας καὶ οἰκοτεχνίας. Ἑκατοντάδες χιλιάδων οἰκογενειῶν προσπορίζονται ἐξ αὐτῆς ἐν ὅλῳ ἢ ἐν μέρει τὰ πρὸς τὸ ζῆν. Δι' αὐτὸν τὸν λόγον θὰ παρακολουθηθῆ μὲ ἰδιαίτερον ἐνδιαφέρον ἡ ἀρχομένη ὡς ἀναφέρεται εἰς ἄλλην σελίδα, προσπάθεια τοῦ κράτους διὰ τὴν ἐνίσχυσιν τῆς οἰκοτεχνίας.

ΑΝΑΓΚΑΙ ΚΑΙ ΠΡΟΟΠΤΙΚΗ ΤΗΣ ΕΛΛΗΝΙΚΗΣ ΑΝΑΣΥΓΚΡΟΤΗΣΕΩΣ

Δημοσιεύομεν κατωτέρω μίαν σπουδαίαν ἔκθεσιν διὰ τὰς βραχυπροθέσμους καὶ μακροπροθέσμους ἀνάγκας τῆς ἑλληνικῆς ἀνασυγκροτήσεως. Τὰ ἐν αὐτῇ στοιχεῖα ἀπετέλεσαν μίαν ἐκ τῶν βάσεων τοῦ ὑπομνήματος τῆς κυβερνήσεως πρὸς τὸν Ἀμερικανὸν ὑπουργὸν τῶν Οἰκονομικῶν κ. Σνάϊντερ.

Μὲ βάσιν τὰ ἀποτελέσματα τοῦ ἔτους 1948-49, ἡ ἔκθεσις δικαιολογεῖ τὸ ἑλληνικὸν αἴτημα διὰ κονδύλιον βοηθείας ἐκ 308,5 ἑκατομμυρίων δολλαρίων κατὰ τὸ 1949-50. Ἀποδεικνύει ἀκολούθως ὅτι καὶ μὲ βοήθειαν ἐπὶ τοιαύτης κλίμακος, δὲν θὰ ἐπιτευχθῆ ἡ συμπλήρωσις τοῦ τετραετοῦς προγράμματος ἀνασυγκροτήσεως μέχρι τοῦ 1951-52.

Α. Τὸ πρόγραμμα 1948-49

1. Κατὰ τὰς ἀρχὰς τοῦ 1948-49 ἡ Ἑλλὰς κληθεῖσα νὰ ὑποβάλη Σχέδιον Ἀνορθώσεως τῆς οἰκονομίας της, ὑπέβαλε σχέδιον ἑνὸς ἔτους, ὡς τμῆμα τετραετοῦς προγράμματος ἀνορθώσεως. Τὸ σχέδιον τοῦτο κατόπιν τῆς γνωματεύσεως τοῦ ΟΕΟΣ καὶ τῆς ΔΟΣ Οὐάσιγκτων ἔλαβε τὴν ἑξῆς τελικὴν μορφήν:

Ἰσοζύγιον ἐξωτερικῶν πληρωμῶν 1948-49
(εἰς ἑκατομμύρια δολλαρίων)

Εἰσαγωγαὶ FOB		315,1
Ἐξαγωγαί	101,5	
Καθαροὶ ἄδηλοι πόροι	6,2	
Κίνησις κεφαλαίων	4,8	
Σύνολον ἐσόδων		102,9
Ἔλλειμμα		212,2
Ἐγκριθεῖσα βοήθεια ΕΠΑ		211,6
Ἀκάλυπτον ἔλλειμμα		0,6

Ἡ κατανομὴ δὲ τῆς βοηθείας, προεβλέπετο νὰ εἶναι ἡ ἑξῆς:

Κατανομὴ βοηθείας ΕΠΑ οἰκον. ἔτους 1948-49
(εἰς ἑκατομμύρια δολλαρίων)

Ἄμεσος βοήθεια	144,8
Ἔμμεσος βοήθεια	66,8
Σύνολον	211,6

2. Εἰς τὴν πραγματικότητα τὸ πρόγραμμα πρέπει νὰ ἐξετασθῆ ὡς πρόγραμμα 15 μηνῶν μαζὺ μὲ τὴν προκαταβολὴν 50 ἑκ. δολλ. τοῦ τριμήνου Ἀπριλίου-Ἰουνίου 1948 τῆς ὁποίας τμῆμα 22 ἑκ. δολλ. ἐχρησιμοποιήθη κατὰ τὸ τρίμηνον καὶ τμῆμα 28 ἑκ. δολλ. μετεφέρθη εἰς τὸ 12μηνον Ἰουλίου 48-Ἰουνίου 49.

Σύνολον βοηθείας ΕΠΑ
Ἀπὸ 1ης Ἀπριλίου 1948 μέχρι 30 Ἰουνίου 1949
(ἑκατομμ. δολλαρίων)

Βοήθεια 1948-49	211,6
Βοήθεια Ἀπριλίου-Ἰουνίου 1948	50.-
Σύνολον	261,6

3. Ἡ χρησιμοποίησις τῆς βοηθείας προεβλέπετο νὰ γίνη δι' εἰσαγωγὴν ἀγαθῶν τοῦ προγράμματος ἀνασυγκροτήσεως καὶ πρὸς κάλυψιν τῶν τρεχουσῶν ἀναγκῶν τῆς χώρας ὡς ὁ κατωτέρω πίναξ:

Χρησιμοποίησις βοηθείας 1948-49
(εἰς ἑκατομμ. δολλαρίων)

Ἀνασυγκρότησις	98,8
Τρέχουσαι ἀνάγκαι	162,8
Σύνολον	261,6

4. Ἐπὶ τῇ βάσει τῆς βοηθείας, τῆς ἐγκριθείσης συμφώνως πρὸς τὸ ἀνωτέρω πρόγραμμα καὶ ἡ ὁποία ἀνήρχετο συνολικῶς διὰ περίοδον 15 μηνῶν, εἰς 261,6 ἑκατομμύρια δολλαρίων, συνετάχθη πρόγραμμα Ἀνασυγκροτήσεως προβλέπον δαπάνην 98,8 ἑκατομμ. δολλαρίων διὰ κεφαλαιουχικὰ ἀγαθὰ καὶ 100,3 ἑκατομμυρίων δολλαρίων ἤτοι 1003,6 δισεκατομμυρίων δραχμῶν, διὰ δαπάνας ἐσωτερικοῦ, καθὼς καὶ δαπάνας 50 ἑκατομμ. δολλαρίων, ἤτοι 500 δισεκατομμ. δραχμῶν, δι' ἐνίσχυσιν τοῦ προϋπολογισμοῦ, πρὸς ἀντιμετώπισιν τῶν ἐκ τοῦ πολέμου προσθέτων δημοσιονομικῶν ἀναγκῶν.

5. Οὕτως ἡ χρησιμοποίησις τοῦ προϊόντος ἐκ τῆς πωλήσεως τῶν καταναλωτικῶν ἀγαθῶν, (πρὸς 10.000 δραχμὰς τὸ δολλάριον), ἤτοι συνολικῶς 1.628 δισεκατομμυρίων δραχμῶν, προεβλέπετο νὰ γίνη κατὰ τὸν ἑξῆς τρόπον:

Χρησιμοποίησις δραχμῶν βοηθείας 1948-49
(δισεκατομμ. δραχμῶν)

Ἀνασυγκρότησις	1.003,6
Δαπάναι διοικήσεως ΑΔΟΣ	60.-
Ἐνίσχυσις προϋπολογισμοῦ διὰ πολεμικὰς δαπάνας	500.-
Διαθέσιμα	64,4
Σύνολον	1.628.-

6. Κατὰ τοὺς χειμερινοὺς μῆνας τοῦ ἔτους 1948 καὶ δὴ περὶ τὸ τέλος πλέον τοῦ ἔτους ἀπεδείχθη ὅτι δὲν θὰ ἦτο δυνατὸν νὰ περατωθοῦν, ἢ νὰ εἰσέλθουν εἰς εὐνοϊκωτέραν φάσιν, αἱ στρατιωτικαὶ ἐπιχειρήσεις μέχρι τοῦ Δεκεμβρίου 1948, ὡς ἀρχικῶς προεβλέφθη. Βάσει τῆς εὐνοϊκῆς αὐτῆς προβλέψεως αἱ στρατιωτικαὶ δαπάναι εἶχον ὑπολογισθῆ κατὰ τὴν διαμόρφωσιν τοῦ προϋπολογισμοῦ διὰ τὸ δεύτερον ἥμισυ τοῦ οἰκονομικοῦ ἔτους μειωμέναι κατὰ 25 % καὶ αἱ ἔμμεσοι πολεμικαὶ δαπάναι ἤτοι τῶν ἀνταρτοπλήκτων μειωμέναι κατὰ 50 %.

Ὅτε ἀπεδείχθη τὸν Δεκέμβριον 1948 ἡ ἀδυναμία περιστολῆς δαπανῶν λόγῳ μὴ τερματισμοῦ τοῦ πολέμου, ἠναγκάσθη ἡ Κυβέρνησις ἐν συμφωνίᾳ μετὰ τῆς ΑΔΟΣ νὰ ἀναθεωρήση τὸ Πρόγραμμα, μειοῦσα τὰ κεφαλαιουχικὰ ἀγαθὰ κατὰ 36 ἑκατομ. δολλαρίων καὶ τὰς δαπάνας εἰς δραχμὰς διὰ

[2·09]

[51.1]

12.4.51

«ΕΘΝΟΣ ΚΗΡΥΞ» -9'

Η ΒΕΛΓΙΚΗ ΚΥΒΕΡΝΗΣΙΣ ΠΑΥΕΙ ΝΑ ΕΝΔΙΑΦΕΡΕΤΑΙ ΠΛΕΟΝ ΔΙΑ ΤΗΝ ΒΕΛΓΙΚΗΝ ΕΤΑΙΡΕΙΑΝ

ΘΑ ΜΑΣ ΔΟΘΟΥΝ ΤΑ ΚΑΤΑΣΧΕΘΕΝΤΑ;

ΠΑΡΙΣΙΟΙ, 12. ('Ιδ. ὑπ.). — Κατὰ τηλεγράφημα ἐκ Βρυξελλῶν, ὑπὸ τοῦ πολιτικοῦ γραφείου τοῦ Βέλγου πρωθυπουργοῦ ἀνεκοινώθη ἀπόψε, ὅτι τὸ βελγικὸν Δημόσιον δὲν ἀποτελεῖ πλέον παρεμβαίνοντα διάδικον εἰς τὴν διαδικασίαν, ἥτις ἐκκρεμεῖ ἐνώπιον τοῦ Πρωτοδικείου Βρυξελλῶν σχετικῶς μὲ τὸ κῦρος τῆς κατασχέσεως κεφαλαίων ἀνηκόντων εἰς τὸ ἑλληνικὸν κράτος.

Ἡ ἀπόφασις αὕτη ἑρμηνεύεται ὡς ἐπιθυμία τῆς Βελγικῆς Κυβερνήσεως, ὅπως μὴ ἀναμιχθῇ εἰς διαφοράν ἀνακύψασαν μεταξὺ μιᾶς βελγικῆς ἰδιωτικῆς ἑταιρίας, τῆς Σόκομπελ, καὶ τοῦ ἑλληνικοῦ κράτους. Πιστεύεται, ὅτι οὕτω θὰ ἦτο δυνατὸν νὰ ρυθμισθῇ ἡ λεπτὴ κατάστασις, ἥτις προέκυψε μετὰ τὴν καταγγελίαν ὑπὸ τῆς διαχειρίσεως τοῦ Σχεδίου Μάρσαλ ἐν Οὐάσιγκτων, ἀνακοινωσάσης, ὅτι τὸ ἐξ 7.000.000 δολλαρίων ποσόν, ὅπερ προωρίζετο διὰ τὴν Ἑλλάδα καὶ εἶχε κατασχεθῇ ὑπὸ τῆς Βελγικῆς Κυβερνήσεως, θὰ ἀφῃρεῖτο ἀπὸ τὰς πιστώσεις τοῦ Σχεδίου Μάρσαλ, τὰς προοριζομένας διὰ τὸ Βέλγιον.

Πολλὰ ὄργανα τοῦ Τύπου καὶ δὴ ἡ σοσιαλιστικὴ ἐφημερὶς «Λὲ Πέπλ», εἶχον ἐπικρίνει ζωηρῶς τὴν στάσιν τῆς Βελγικῆς Κυβερνήσεως ἐπὶ τῆς ὑποθέσεως ταύτης. Ἐξ ἄλλου, ὁ κ. Πὼλ Ἀνρὺ Σπάακ ἐπεφορτίσθη ὑπὸ τοῦ βελγικοῦ σοσιαλιστικοῦ κόμματος ὅπως ἀπευθύνῃ σχετικὴν ἐπερώτησιν πρὸς τὴν Κυβέρνησιν.

«ΚΑΘΗΜΕΡΙΝΗ» -9'

ΘΑ ΔΕΧΘΗ ΤΑΣ ΕΛΛΗΝΙΚΑΣ ΑΠΟΨΕΙΣ ΤΟ ΒΕΛΓΙΟΝ;

ΠΑΡΙΣΙΟΙ, 12. ('Ιδ. ὑπ.).— Ὡς ἀνεκοινώθη εἰς Βρυξέλλας ὑπὸ τοῦ πολιτικοῦ γραφείου τοῦ Βέλγου πρωθυπουργοῦ, τὸ βελγικὸν δημόσιον δὲν ἀποτελεῖ πλέον παρεμβαίνοντα διάδικον εἰς τὴν διαδικασίαν ἥτις ἐκκρεμεῖ ἐνώπιον τοῦ πρωτοδικείου τῶν Βρυξελλῶν σχετικῶς μὲ τὸ κῦρος τῆς κατασχέσεως κεφαλαίων ἀνηκόντων εἰς τὸ ἑλληνικὸν κράτος.

Ἡ ἀπόφασις ἑρμηνεύεται ὡς ἐπιθυμία τῆς βελγικῆς κυβερνήσεως ὅπως μὴ ἀναμιχθῇ εἰς τὴν διαφορὰν μεταξὺ τῆς ἑταιρίας Σόκομπελ καὶ τοῦ ἑλληνικοῦ κράτους καὶ πιστεύεται ὅτι οὕτω θὰ ρυθμισθῇ ἡ προκύψασα λεπτὴ κατάστασις μετὰ τὴν ἀνακοίνωσιν τῆς Δ.Ο.Σ. Οὐασιγκτῶνος ὅτι τὸ κατασχεθὲν ὑπὸ τῆς βελγικῆς κυβερνήσεως ποσὸν ἐξ 7 ἑκ. δολ. θὰ ἀφῃρεῖτο ἀπὸ τὰς προοριζομένας διὰ τὸ Βέλγιον πιστώσεις τοῦ σχεδίου Μάρσαλ.

Σημειωτέον ὅτι πολλαὶ βελγικαὶ ἐφημερίδες ἐπέκριναν ζωηρῶς τὴν στάσιν τῆς βελγικῆς κυβερνήσεως καὶ ὅτι τὸ βελγικὸν σοσιαλιστικὸν κόμμα ἀνέθεσεν εἰς τὸν κ. Σπάακ ὅπως ἀπευθύνῃ σχετικὴν ἐπερώτησιν εἰς τὴν κυβέρνησιν.

Ἐὰν δοθῆ εἰς τὴν Ἑλλάδα κονδύλιον βοηθείας 230—235 ἑκατομμυρίων δολλαρίων, τὸ ἀποτέλεσμα θὰ εἶναι μία τάσις διαιωνίσεως τῆς σημερινῆς μὴ ἱκανοποιητικῆς καταστάσεως. Θὰ ὑπάρξουν τότε ὀλιγώτεραι πιθανότητες ἐργασίας εἰς ἐποχὴν ποὺ θὰ χρειάζονται περισσότεραι.

3. *Ἡ ἐνίσχυσις τῆς βιοτεχνίας:* Διὰ χώραν πυκνοκατοικημένην, γεωργικῶς ἀσφυκτιοῦσαν, καὶ βιομηχανικῶς ὀλίγον ἀνεπτυγμένην, ὅπως εἶναι ἡ Ἑλλὰς παρουσιάζει ἐξαιρετικὸν ἐνδιαφέρον ἡ ἀνάπτυξις τῆς βιοτεχνίας καὶ οἰκοτεχνίας. Ἑκατοντάδες χιλιάδων οἰκογενειῶν προσπορίζονται ἐξ αὐτῆς ἐν ὅλῳ ἢ ἐν μέρει τὰ πρὸς τὸ ζῆν. Δι' αὐτὸν τὸν λόγον θὰ παρακολουθηθῆ μὲ ἰδιαίτερον ἐνδιαφέρον ἡ ἀρχομένη ὡς ἀναφέρεται εἰς ἄλλην σελίδα, προσπάθεια τοῦ κράτους διὰ τὴν ἐνίσχυσιν τῆς οἰκοτεχνίας.

ΑΝΑΓΚΑΙ ΚΑΙ ΠΡΟΟΠΤΙΚΗ ΤΗΣ ΕΛΛΗΝΙΚΗΣ ΑΝΑΣΥΓΚΡΟΤΗΣΕΩΣ

Δημοσιεύομεν κατωτέρω μίαν σπουδαίαν ἔκθεσιν διὰ τὰς βραχυπροθέσμους καὶ μακροπροθέσμους ἀνάγκας τῆς ἑλληνικῆς ἀνασυγκροτήσεως. Τὰ ἐν αὐτῇ στοιχεῖα ἀπετέλεσαν μίαν ἐκ τῶν βάσεων τοῦ ὑπομνήματος τῆς κυβερνήσεως πρὸς τὸν Ἀμερικανὸν ὑπουργὸν τῶν Οἰκονομικῶν κ. Σνάϊντερ.

Μὲ βάσιν τὰ ἀποτελέσματα τοῦ ἔτους 1948 - 49, ἡ ἔκθεσις δικαιολογεῖ τὸ ἑλληνικὸν αἴτημα διὰ κονδύλιον βοηθείας ἐκ 308,5 ἑκατομμυρίων δολλαρίων κατὰ τὸ 1949 - 50. Ἀποδεικνύει ἀκολούθως ὅτι καὶ μὲ βοήθειαν ἐπὶ τοιαύτης κλίμακος, δὲν θὰ ἐπιτευχθῆ ἡ συμπλήρωσις τοῦ τετραετοῦς προγράμματος ἀνασυγκροτήσεως μέχρι τοῦ 1951-52.

Α. Τὸ πρόγραμμα 1948 - 49

1. Κατὰ τὰς ἀρχὰς τοῦ 1948 - 49 ἡ Ἑλλὰς κληθεῖσα νὰ ὑποβάλη Σχέδιον Ἀνορθώσεως τῆς οἰκονομίας της, ὑπέβαλε σχέδιον ἑνὸς ἔτους, ὡς τμῆμα τετραετοῦς προγράμματος ἀνορθώσεως. Τὸ σχέδιον τοῦτο κατόπιν τῆς γνωματεύσεως τοῦ ΟΕΟΣ καὶ τῆς ΔΟΣ Οὐάσιγκτων ἔλαβε τὴν ἑξῆς τελικὴν μορφήν:

Ἰσοζύγιον ἐξωτερικῶν πληρωμῶν 1948 - 49
(εἰς ἑκατομμύρια δολλαρίων)

Εἰσαγωγαὶ FOB		315,1
Ἐξαγωγαί	101,5	
Καθαροὶ ἄδηλοι πόροι	6,2	
Κίνησις κεφαλαίων	4,8	
Σύνολον ἐσόδων		102,9
Ἔλλειμμα		212,2
Ἐγκριθεῖσα βοήθεια ΕΠΑ		211,6
Ἀκάλυπτον ἔλλειμμα		0,6

Ἡ κατανομὴ δὲ τῆς βοηθείας, προεβλέπετο νὰ εἶναι ἡ ἑξῆς:

Κατανομὴ βοηθείας ΕΠΑ οἰκον. ἔτους 1948 - 49
(εἰς ἑκατομμύρια δολλαρίων)

Ἄμεσος βοήθεια	144,8
Ἔμμεσος βοήθεια	66,8
Σύνολον	211,6

2. Εἰς τὴν πραγματικότητα τὸ πρόγραμμα πρέπει νὰ ἐξετασθῆ ὡς πρόγραμμα 15 μηνῶν μαζὶ μὲ τὴν προκαταβολὴν 50 ἑκ. δολλ. τοῦ τριμήνου Ἀπριλίου - Ἰουνίου 1948 τῆς ὁποίας τμῆμα 22 ἑκ. δολλ. ἐχρησιμοποιήθη κατὰ τὸ τρίμηνον καὶ τμῆμα 28 ἑκ. δολλ. μετεφέρθη εἰς τὸ 12μηνον Ἰουλίου 48 - Ἰουνίου 49.

Σύνολον βοηθείας ΕΠΑ
Ἀπὸ 1ης Ἀπριλίου 1948 μέχρι 30 Ἰουνίου 1949
(ἑκατομμ. δολλαρίων)

Βοήθεια 1948 - 49	211,6
Βοήθεια Ἀπριλίου - Ἰουνίου 1948	50.-
Σύνολον	261,6

3. Ἡ χρησιμοποίησις τῆς βοηθείας προεβλέπετο νὰ γίνη δι' εἰσαγωγὴν ἀγαθῶν τοῦ προγράμματος ἀνασυγκροτήσεως καὶ πρὸς κάλυψιν τῶν τρεχουσῶν ἀναγκῶν τῆς χώρας ὡς ὁ κατωτέρω πίναξ:

Χρησιμοποίησις βοηθείας 1948 - 49
(εἰς ἑκατομμ. δολλαρίων)

Ἀνασυγκρότησις	98,8
Τρέχουσαι ἀνάγκαι	162,8
Σύνολον	261,6

4. Ἐπὶ τῇ βάσει τῆς βοηθείας, τῆς ἐγκριθείσης συμφώνως πρὸς τὸ ἀνωτέρω πρόγραμμα καὶ ἡ ὁποία ἀνήρχετο συνολικῶς διὰ περίοδον 15 μηνῶν, εἰς 261,6 ἑκατομμύρια δολλαρίων, συνετάχθη πρόγραμμα Ἀνασυγκροτήσεως προβλέπον δαπάνην 98,8 ἑκατομμ. δολλαρίων διὰ κεφαλαιουχικὰ ἀγαθὰ καὶ 100,3 ἑκατομμυρίων δολλαρίων ἤτοι 1003,6 δισεκατομμυρίων δραχμῶν, διὰ δαπάνας ἐσωτερικοῦ, καθὼς καὶ δαπάνας 50 ἑκατομμ. δολλαρίων, ἤτοι 500 δισεκατομμ. δραχμῶν, δι' ἐνίσχυσιν τοῦ προϋπολογισμοῦ, πρὸς ἀντιμετώπισιν τῶν ἐκ τοῦ πολέμου προσθέτων δημοσιονομικῶν ἀναγκῶν.

5. Οὕτως ἡ χρησιμοποίησις τοῦ προϊόντος ἐκ τῆς πωλήσεως τῶν καταναλωτικῶν ἀγαθῶν, (πρὸς 10.000 δραχμὰς τὸ δολλάριον), ἤτοι συνολικῶς 1.628 δισεκατομμυρίων δραχμῶν, προεβλέπετο νὰ γίνη κατὰ τὸν ἑξῆς τρόπον:

Χρησιμοποίησις δραχμῶν βοηθείας 1948 - 49
(δισεκατομμ. δραχμῶν)

Ἀνασυγκρότησις	1.003,6
Δαπάναι διοικήσεως ΑΔΟΣ	60.-
Ἐνίσχυσις προϋπολογισμοῦ διὰ πολεμικὰς δαπάνας	500.-
Διαθέσιμα	64,4
Σύνολον	1.628.-

6. Κατὰ τοὺς χειμερινοὺς μῆνας τοῦ ἔτους 1948 καὶ δὴ περὶ τὸ τέλος πλέον τοῦ ἔτους ἀπεδείχθη ὅτι δὲν θὰ ἦτο δυνατὸν νὰ περατωθοῦν, ἢ νὰ εἰσέλθουν εἰς εὐνοϊκωτέραν φάσιν, αἱ στρατιωτικαὶ ἐπιχειρήσεις μέχρι τοῦ Δεκεμβρίου 1948, ὡς ἀρχικῶς προεβλέφθη. Βάσει τῆς εὐνοϊκῆς αὐτῆς προβλέψεως αἱ στρατιωτικαὶ δαπάναι εἶχον ὑπολογισθῆ κατὰ τὴν διαμόρφωσιν τοῦ προϋπολογισμοῦ διὰ τὸ δεύτερον ἥμισυ τοῦ οἰκονομικοῦ ἔτους μειωμέναι κατὰ 25 % καὶ αἱ ἔμμεσοι πολεμικαὶ δαπάναι ἤτοι τῶν ἀνταρτοπλήκτων μειωμέναι κατὰ 50 %.

Ὅτε ἀπεδείχθη τὸν Δεκέμβριον 1948 ἡ ἀδυναμία περιστολῆς δαπανῶν λόγῳ μὴ τερματισμοῦ τοῦ πολέμου, ἠναγκάσθη ἡ Κυβέρνησις ἐν συμφωνίᾳ μετὰ τῆς ΑΔΟΣ νὰ ἀναθεωρήση τὸ Πρόγραμμα, μειοῦσα τὰ κεφαλαιουχικὰ ἀγαθὰ κατὰ 36 ἑκατομ. δολλαρίων καὶ τὰς δαπάνας εἰς δραχμὰς διὰ

[52.1]

17.4.51

„ΒΗΜΑ" - 9ι'

ΘΑ ΓΙΝΗ ΔΙΑΝΟΜΗ ΚΑΙ ΕΙΔΩΝ ΥΦΑΝΤΟΥΡΓΙΑΣ

Ἐγνώσθη χθὲς ὅτι κατὰ πᾶσαν πιθανότητα θὰ γίνῃ ἀνταλλαγὴ ἐπιστολῶν μεταξὺ κυβερνήσεως καὶ Ἀποστολῆς διὰ τῶν ὁποίων θὰ προσεπικυροῦνται τὰ συμφωνηθέντα σχετικῶς μὲ τὴν δημιουργίαν ἀποθεμάτων διὰ τὴν ἐφαρμογὴν τοῦ δελτίου γενικῶν διανομῶν καὶ θὰ καθορίζωνται αἱ λεπτομέρειαι τῆς ἐφαρμογῆς τῶν ληφθεισῶν ἀποφάσεων.

Ἡ ὑπογραφὴ καὶ ἀνταλλαγὴ τῶν ἐπιστολῶν τούτων θὰ γίνῃ εὐθὺς ὡς καθορισθοῦν ὡρισμένα ἀκόμη λεπτομερειακὰ ζητήματα.

Ὁ πρόεδρος τῆς ΕΠΕΚ κ. Τσουδερὸς ἐρωτηθεὶς ἐπὶ τῶν ἐξαγγελθέντων μέτρων, ἐδήλωσεν ὅτι ἀποτελοῦν ταῦτα προπάθειαν βελτιώσεως τῆς καταστάσεως ἡ δὲ ἐπιτυχία των ἐξαρτᾶται ἀπὸ τὴν ἐφαρμογὴν τῶν μέτρων. «Ἀποτελεῖ, προσέθεσεν ὁ κ. Τσουδερὸς, τὸ γεγονὸς πρακτικὸν καὶ θετικὸν μέτρον συγκρατήσεως τῶν τιμῶν. Ἄλλωστε, ἐπ' ἐσχάτων καὶ εἰς συνεντεύξεις μου ἐτόνισα τὴν ἀνάγκην τῆς δημιουργίας ἀποθεμάτων καὶ διανομῶν διὰ δελτίου τόσον διὰ τὴν ἀντιμετώπισιν ἀπροόπτου περιπτώσεως πολέμου ὅσον καὶ διὰ τὴν κανονικὴν οἰκονομικὴν ζωὴν τῆς χώρας.

Ὁ ὑπουργὸς τοῦ Ἐμπορίου κ. Γκιλαβάνης, ὁμιλῶν ἐπὶ τῶν ληφθεισῶν χθὲς ἀποφάσεων, ἐξῆρε τὴν ὅλως ἰδιαιτέραν ἀπὸ οἰκονομικῆς ἀπόψεως σημασίαν τοῦ γεγονότος καὶ προσέθεσεν ὅτι εἰς τὴν ἐπιτάχυνσιν τῆς λήψεως τῶν σχετικῶν ἀποφάσεων συνετέλεσαν αἱ ἀρκεταὶ ἐπιτυχεῖς ἐνέργειαι τὰς ὁποίας κατέβαλεν ἐν προκειμένῳ πλησίον τῶν ἁρμοδίων ἀμερικανικῶν κύκλων ὁ ἐν Οὐάσιγκτον τέως ὑπουργὸς τοῦ Ἐμπορίου κ. Ἀβέρωφ.

Ἐξ ἐγκύρου ἀμερικανικῆς πηγῆς ἐγνώσθη χθὲς ἐν σχέσει μὲ τὴν ἀποφασισθεῖσαν ἐπέκτασιν τῶν διανομῶν διὰ δελτίου βάσει τοῦ σχηματισμοῦ ἀποθεμάτων ὅτι μεταξὺ τῶν προϊόντων διὰ τὰ ὁποῖα ἐξετάζεται ἀκόμη ἡ δυνατότης δελτιοποιήσεως εἶναι τὰ ὑφαντουργικὰ εἴδη λαϊκῆς καταναλώσεως. Δὲν ἔχει ἀκόμη ληφθῆ ἀπόφασις ἐπὶ τοῦ θέματος τούτου διὰ τὸ ὁποῖον παρουσιάζονται ἀρκετὰ σημαντικαὶ δυσχέρειαι. Πάντως, ὡς παρατηρεῖται ἐγκύρως, ἡ ἐπιβολὴ τοιούτου ἐλέγχου εἰς περιωρισμένην κλίμακα ἐπὶ βασικῶν βιομηχανικῶν προϊόντων ἐνδέχεται νὰ καταστῇ ἀναγκαία ὥστε νὰ διατηρηθῇ ἡ ἰσορροπία μεταξὺ τιμῶν βιομηχανικῶν καὶ γεωργικῶν προϊόντων. Ἀποτελεῖ, φυσικά, κοινὴν ἀπόφασιν Κυβερνήσεως καὶ Ἀμερικανικῆς Ἀποστολῆς ὅπως ἡ μείωσις τῶν τιμῶν τῶν παραγομένων βασικῶν τροφίμων, ποὺ θὰ ἐπιτευχθῇ διὰ τῆς δημιουργίας ἀποθεμάτων, μὴ ἐπιπέσῃ ἐπὶ τῶν γεωργῶν, ἀλλ' ἐπὶ τῶν ποικίλων μεσαζόντων οἱ ὁποῖοι σήμερον καρποῦνται συχνὰ 50 ἕως 70 % τῆς τελικῆς τιμῆς τῶν προϊόντων εἰς τὴν ἀγοράν. Πρὸς τοῦτο, ἡ πολιτικὴ τῆς εὐρυτέρας δελτιοποιήσεως θὰ συνδυασθῇ μὲ συνέχισιν καὶ πληρεστέραν ἐφαρμογὴν τῆς πολιτικῆς τῶν τιμῶν ἀσφαλείας διὰ τὰ γεωργικὰ προϊόντα. Θὰ συνεπάγεται οὕτω μοιραίως καὶ μίαν μὴ διευκρινισθεῖσαν εἰσέτι ὡς πρὸς τὸ τελικὸν ὕψος της ἐπιδότησιν τῆς ἐγχωρίας παραγωγῆς. Γεννᾶται ἑπομένως τὸ ἐρώτημα μήπως ἡ οἰκονομικὴ ἰσορροπία θὰ ἦτο δυνατὸν νὰ ἐπιτευχθῇ τελικῶς εὐχερέστερον διὰ τῆς ὑπαγωγῆς τῶν ὑφασμάτων λαϊκῆς καταναλώσεως εἰς τὴν διανομὴν διὰ δελτίου.

Ἐτονίζετο καὶ χθὲς ἐξ ἁρμοδίων ἀμερικανικῶν πηγῶν ἡ μεγάλη σημασία τῆς ληφθείσης ἀποφάσεως διὰ τὴν δημιουργίαν ἀποθεμάτων. Θεωρεῖται, ὅτι αὐτὴ ἠμπορεῖ καὶ πρέπει, ἐφόσον ἀκολουθηθῇ ἐκ κυβερνητικῆς πλευρᾶς ἀπὸ τὴν λῆψιν ὅλων τῶν ἐνδεδειγμένων συμπληρωματικῶν μέτρων, νὰ ὁδηγήσῃ εἰς τὴν σταθεροποίησιν τῆς οἰκονομικῆς καταστάσεως εἰς τὴν Ἑλλάδα. Προστίθεται, ὅτι ὡς ἔχουν σήμερον τὰ πράγματα εἶναι ὅριστα δυνατὸν νὰ ἀρχίσῃ ἡ βελτίωσις εἰς τὰς διανομὰς διὰ δελτίου πολὺ πρὸ τοῦ Σεπτεμβρίου ἢ τοῦ Αὐγούστου τοῦ τρέχοντος ἔτους, ὁλοκληρουμένης μέχρι τῆς ὡς ἄνω ἐποχῆς.

Ἀπὸ ἀπόψεως ἐξασφαλίσεως ἐπαρκοῦς μελλοντικῆς βοηθείας διὰ τὴν Ἑλλάδα, ἐλπίζεται ὅτι ἡ ἀπόφασις Ἀποστολῆς καὶ Κυβερνήσεως θὰ βελτίωσῃ κατὰ πολὺ τὴν ἑλληνικὴν θέσιν. Ἡ ἐντεῦθεν ἐκπροσώπησις τῶν Ἡνωμένων Πολιτειῶν ἐπιθυμεῖ πράγματι ὅπως ἡ οἰκονομικὴ βοήθεια πρὸς τὴν Ἑλλάδα διατηρηθῇ κατὰ τὸ ἐρχόμενον ἔτος εἰς τὸ αὐτὸ περίπου ὕψος ὡς ἐφέτος, πρὸς αὐτὴν δὲ τὴν κατεύθυνσιν στρέφει ἤδη τὰς προσπαθείας της εἰς Οὐάσιγκτον, ὅπου ἡ βοήθεια πρὸς τὴν Εὐρώπην κατὰ τὸ ἔτος 1951 — 52 πρόκειται ἀσφαλῶς νὰ συζητηθῇ ὑπὸ τοῦ Κογκρέσσου. Ὅσον ἀφορᾶ τὴν στρατιωτικὴν βοήθειαν, τόσον ἡ ἐξέλιξις τῆς γενικῆς στρατιωτικῆς καταστάσεως, ὅσον καὶ ἡ ὑψηλὴ στρατηγικὴ σημασία τῆς Ἑλλάδος καὶ τῆς Τουρκίας καὶ ἡ λαμπρὰ συμβολὴ τοῦ ἑλληνικοῦ ἐκστρατευτικοῦ σώματος εἰς τὸν πόλεμον τῆς Κορέας καθιστοῦν πιθανωτάτην μίαν αὔξησιν τῆς στρατιωτικῆς βοηθείας κατὰ τὸ προσεχὲς ἔτος. Ἀντιθέτως, ὡς εἶναι γνωστόν, ἡ κρατοῦσα εἰς τὰς Ἡνωμένας Πολιτείας στάσις εὐνοεῖ σήμερον τὴν περικοπὴν τῆς οἰκονομικῆς βοηθείας πρὸς τὴν Εὐρώπην πρὸς χάριν τῆς στρατιωτικῆς. Ὑπὸ τὰς συνθήκας ταύτας ἀποκτᾷ πολὺ μεγάλην σημασίαν τὸ ὅτι ἡ Ἑλλὰς, διὰ πρώτην ἀσφαλῶς φορὰν ἀπὸ τῆς ἐνάρξεως τῆς ἀμερικανικῆς βοηθείας, ἐμφανίζεται ἐπιχειροῦσα σοβαρῶς νὰ τακτοποιήσῃ τὰ τοῦ οἴκου της καὶ νὰ χαράξῃ πολιτικὴν προστασίας τῶν οἰκονομικῶς ἀσθενεστέρων τάξεων. Βεβαίως, τὴν λῆψιν τῶν καλῶν ἀποφάσεων πρέπει νὰ ἐπακολουθήσῃ καὶ ἡ ἐφαρμογή των, ἀλλ' ὁπωσδήποτε ἔχει γίνει ἤδη ἓν ἀξιόλογον βῆμα πρὸς τὰ ἐμπρός.

Κατὰ πληροφορίας παρασχεθείσας ἀπὸ ἔγκυρον κυβερνητικὴν πηγὴν ἡ Ἀμερικανικὴ Ἀποστολὴ πρόκειται ἐν συνεχείᾳ τῶν χθὲς ἐξαγγελθέντων μέτρων διὰ τὴν ἐξασφάλισιν ἐπαρκῶν ἀποθεμάτων εἰδῶν πρώτης ἀνάγκης, νὰ ἀναγγείλῃ καὶ ἄλλα μέτρα ἀποβλέποντα εἰς τὴν σταθεροποίησιν τῶν τιμῶν καὶ τὴν βελτίωσιν τῆς ὅλης οἰκονομικῆς καταστάσεως τῆς χώρας.

Ἐὰν δοθῆ εἰς τὴν Ἑλλάδα κονδύλιον βοηθείας 230—235 ἑκατομμυρίων δολλαρίων, τὸ ἀποτέλεσμα θὰ εἶναι μία τάσις διαιωνίσεως τῆς σημερινῆς μὴ ἱκανοποιητικῆς καταστάσεως. Θὰ ὑπάρξουν τότε ὀλιγώτεραι πιθανότητες ἐργασίας εἰς ἐποχὴν ποὺ θὰ χρειάζονται περισσότεραι.

3. *Ἡ ἐνίσχυσις τῆς βιοτεχνίας:* Διὰ χώραν πυκνοκατοικημένην, γεωργικῶς ἀσφυκτιοῦσαν, καὶ βιομηχανικῶς ὀλίγον ἀνεπτυγμένην, ὅπως εἶναι ἡ Ἑλλὰς παρουσιάζει ἐξαιρετικὸν ἐνδιαφέρον ἡ ἀνάπτυξις τῆς βιοτεχνίας καὶ οἰκοτεχνίας. Ἑκατοντάδες χιλιάδων οἰκογενειῶν προσπορίζονται ἐξ αὐτῆς ἐν ὅλῳ ἢ ἐν μέρει τὰ πρὸς τὸ ζῆν. Δι' αὐτὸν τὸν λόγον θὰ παρακολουθηθῆ μὲ ἰδιαίτερον ἐνδιαφέρον ἡ ἀρχομένη ὡς ἀναφέρεται εἰς ἄλλην σελίδα, προσπάθεια τοῦ κράτους διὰ τὴν ἐνίσχυσιν τῆς οἰκοτεχνίας.

ΑΝΑΓΚΑΙ ΚΑΙ ΠΡΟΟΠΤΙΚΗ ΤΗΣ ΕΛΛΗΝΙΚΗΣ ΑΝΑΣΥΓΚΡΟΤΗΣΕΩΣ

Δημοσιεύομεν κατωτέρω μίαν σπουδαίαν ἔκθεσιν διὰ τὰς βραχυπροθέσμους καὶ μακροπροθέσμους ἀνάγκας τῆς ἑλληνικῆς ἀνασυγκροτήσεως. Τὰ ἐν αὐτῇ στοιχεῖα ἀπετέλεσαν μίαν ἐκ τῶν βάσεων τοῦ ὑπομνήματος τῆς κυβερνήσεως πρὸς τὸν Ἀμερικανὸν ὑπουργὸν τῶν Οἰκονομικῶν κ. Σνάϊντερ.

Μὲ βάσιν τὰ ἀποτελέσματα τοῦ ἔτους 1948-49, ἡ ἔκθεσις δικαιολογεῖ τὸ ἑλληνικὸν αἴτημα διὰ κονδύλιον βοηθείας ἐκ 308,5 ἑκατομμυρίων δολλαρίων κατὰ τὸ 1949-50. Ἀποδεικνύει ἀκολούθως ὅτι καὶ μὲ βοήθειαν ἐπὶ τοιαύτης κλίμακος, δὲν θὰ ἐπιτευχθῆ ἡ συμπλήρωσις τοῦ τετραετοῦς προγράμματος ἀνασυγκροτήσεως μέχρι τοῦ 1951-52.

Α. Τὸ πρόγραμμα 1948-49

1. Κατὰ τὰς ἀρχὰς τοῦ 1948-49 ἡ Ἑλλὰς κληθεῖσα νὰ ὑποβάλη Σχέδιον Ἀνορθώσεως τῆς οἰκονομίας της, ὑπέβαλε σχέδιον ἑνὸς ἔτους, ὡς τμῆμα τετραετοῦς προγράμματος ἀνορθώσεως. Τὸ σχέδιον τοῦτο κατόπιν τῆς γνωματεύσεως τοῦ ΟΕΟΣ καὶ τῆς ΔΟΣ Οὐάσιγκτων ἔλαβε τὴν ἑξῆς τελικὴν μορφήν:

Ἰσοζύγιον ἐξωτερικῶν πληρωμῶν 1948-49
(εἰς ἑκατομμύρια δολλαρίων)

Εἰσαγωγαὶ FOB		315,1
Ἐξαγωγαί	101,5	
Καθαροὶ ἄδηλοι πόροι	6,2	
Κίνησις κεφαλαίων	4,8	
Σύνολον ἐσόδων		102,9
Ἔλλειμμα		212,2
Ἐγκριθεῖσα βοήθεια ΕΠΑ		211,6
Ἀκάλυπτον ἔλλειμμα		0,6

Ἡ κατανομὴ δὲ τῆς βοηθείας, προεβλέπετο νὰ εἶναι ἡ ἑξῆς:

Κατανομὴ βοηθείας ΕΠΑ οἰκον. ἔτους 1948-49
(εἰς ἑκατομμύρια δολλαρίων)

Ἄμεσος βοήθεια	144,8
Ἔμμεσος βοήθεια	66,8
Σύνολον	211,6

2. Εἰς τὴν πραγματικότητα τὸ πρόγραμμα πρέπει νὰ ἐξετασθῆ ὡς πρόγραμμα 15 μηνῶν μαζὺ μὲ τὴν προκαταβολὴν 50 ἑκ. δολλ. τοῦ τριμήνου Ἀπριλίου-Ἰουνίου 1948 τῆς ὁποίας τμῆμα 22 ἑκ. δολλ. ἐχρησιμοποιήθη κατὰ τὸ τρίμηνον καὶ τμῆμα 28 ἑκ. δολλ. μετεφέρθη εἰς τὸ 12μηνον Ἰουλίου 48-Ἰουνίου 49.

Σύνολον βοηθείας ΕΠΑ
Ἀπὸ 1ης Ἀπριλίου 1948 μέχρι 30 Ἰουνίου 1949
(ἑκατομμ. δολλαρίων)

Βοήθεια 1948-49	211,6
Βοήθεια Ἀπριλίου-Ἰουνίου 1948	50.-
Σύνολον	261,6

3. Ἡ χρησιμοποίησις τῆς βοηθείας προεβλέπετο νὰ γίνη δι' εἰσαγωγὴν ἀγαθῶν τοῦ προγράμματος ἀνασυγκροτήσεως καὶ πρὸς κάλυψιν τῶν τρεχουσῶν ἀναγκῶν τῆς χώρας ὡς ὁ κατωτέρω πίναξ:

Χρησιμοποίησις βοηθείας 1948-49
(εἰς ἑκατομμ. δολλαρίων)

Ἀνασυγκρότησις	98,8
Τρέχουσαι ἀνάγκαι	162,8
Σύνολον	261,6

4. Ἐπὶ τῇ βάσει τῆς βοηθείας, τῆς ἐγκριθείσης συμφώνως πρὸς τὸ ἀνωτέρω πρόγραμμα καὶ ἡ ὁποία ἀνήρχετο συνολικῶς διὰ περίοδον 15 μηνῶν, εἰς 261,6 ἑκατομμύρια δολλαρίων, συνετάχθη πρόγραμμα Ἀνασυγκροτήσεως προβλέπον δαπάνην 98,8 ἑκατομμ. δολλαρίων διὰ κεφαλαιουχικὰ ἀγαθὰ καὶ 100,3 ἑκατομμυρίων δολλαρίων ἤτοι 1003,6 δισεκατομμυρίων δραχμῶν, διὰ δαπάνας ἐσωτερικοῦ, καθὼς καὶ δαπάνας 50 ἑκατομμ. δολλαρίων, ἤτοι 500 δισεκατομμ. δραχμῶν, δι' ἐνίσχυσιν τοῦ προϋπολογισμοῦ, πρὸς ἀντιμετώπισιν τῶν ἐκ τοῦ πολέμου προσθέτων δημοσιονομικῶν ἀναγκῶν.

5. Οὕτως ἡ χρησιμοποίησις τοῦ προϊόντος ἐκ τῆς πωλήσεως τῶν καταναλωτικῶν ἀγαθῶν, (πρὸς 10.000 δραχμὰς τὸ δολλάριον), ἤτοι συνολικῶς 1.628 δισεκατομμυρίων δραχμῶν, προεβλέπετο νὰ γίνη κατὰ τὸν ἑξῆς τρόπον:

Χρησιμοποίησις δραχμῶν βοηθείας 1948-49
(δισεκατομμ. δραχμῶν)

Ἀνασυγκρότησις	1.003,6
Δαπάναι διοικήσεως ΑΔΟΣ	60.-
Ἐνίσχυσις προϋπολογισμοῦ διὰ πολεμικὰς δαπάνας	500.-
Διαθέσιμα	64,4
Σύνολον	1.628.-

6. Κατὰ τοὺς χειμερινοὺς μῆνας τοῦ ἔτους 1948 καὶ δὴ περὶ τὸ τέλος πλέον τοῦ ἔτους ἀπεδείχθη ὅτι δὲν θὰ ἦτο δυνατὸν νὰ περατωθοῦν, ἢ νὰ εἰσέλθουν εἰς εὐνοϊκωτέραν φάσιν, αἱ στρατιωτικαὶ ἐπιχειρήσεις μέχρι τοῦ Δεκεμβρίου 1948, ὡς ἀρχικῶς προεβλέφθη. Βάσει τῆς εὐνοϊκῆς αὐτῆς προβλέψεως αἱ στρατιωτικαὶ δαπάναι εἶχον ὑπολογισθῆ κατὰ τὴν διαμόρφωσιν τοῦ προϋπολογισμοῦ διὰ τὸ δεύτερον ἥμισυ τοῦ οἰκονομικοῦ ἔτους μειωμέναι κατὰ 25% καὶ αἱ ἔμμεσοι πολεμικαὶ δαπάναι ἤτοι τῶν ἀνταρτοπλήκτων μειωμέναι κατὰ 50%.

Ὅτε ἀπεδείχθη τὸν Δεκέμβριον 1948 ἡ ἀδυναμία περιστολῆς δαπανῶν λόγῳ μὴ τερματισμοῦ τοῦ πολέμου, ἠναγκάσθη ἡ Κυβέρνησις ἐν συμφωνίᾳ μετὰ τῆς ΑΔΟΣ νὰ ἀναθεωρήση τὸ Πρόγραμμα, μειοῦσα τὰ κεφαλαιουχικὰ ἀγαθὰ κατὰ 36 ἑκατομ. δολλαρίων καὶ τὰς δαπάνας εἰς δραχμὰς διὰ

[2·25]

[53.1]

13. 4. 57

«ΕΛΕΥΘΕΡΙΑ» - 9'

ΘΑ ΕΠΙΤΑΧΥΝΘΗ Ο ΡΥΘΜΟΣ ΤΩΝ ΕΙΣΑΓΩΓΩΝ

ΑΠΕΔΕΣΜΕΥΘΗΣΑΝ ΗΔΗ 30 ΕΚΑΤ. ΔΟΛΛΑΡΙΑ

ΕΚΤΑΚΤΟΣ Η ΒΟΗΘΕΙΑ ΔΙΑ ΤΑΣ ΔΙΑΝΟΜΑΣ

ΔΗΛΩΣΕΙΣ ΤΟΥ ΕΠΑΝΕΛΘΟΝΤΟΣ ΕΞ ΟΥΑΣΙΓΚΤΩΝ Κ. ΤΕΡΡΕΛ

Ὁ διευθυντὴς τῆς Διοικήσεως Ἐξωτερικοῦ Ἐμπορίου κ. Τέρρελ ἐπιστρέψας ἐκ τοῦ εἰς Οὐάσιγκτων ταξιδίου του, προέβη χθὲς εἰς τὴν δήλωσιν ὅτι ἀπεδεσμεύθησαν αἱ ἐγκρίσεις ἐξουσιοδοτήσεως ἐκ τῆς ἀμέσου βοηθείας, ἀξίας 30 περίπου ἑκατομμυρίων δολλαρίων, αἱ ὁποῖαι λόγῳ τῆς ἐφαρμοζομένης μέχρι τοὐδε πολυπλόκου διαδικασίας παρέμειναν μέχρι τοὐδε δεσμευμέναι.

Κατόπιν συμφωνίας μὲ τὸ Κεντρικὸν Γραφεῖον τῆς Διοικήσεως Οἰκονομικῆς Συνεργασίας, θὰ ἀπλουστευθῇ ἡ διαδικασία τῆς ἐγκρίσεως τῶν ἐξουσιοδοτήσεων ἀγορᾶς εἰς τρόπον ὥστε νὰ δοθῇ κανονικὸς ρυθμὸς εἰς τὰς εἰσαγωγάς, αἱ ὁποῖαι εἶχον ἐπιβραδυνθῇ κατὰ τὸ τελευταῖον τρίμηνον. Παραλλήλως θὰ ληφθοῦν δραστήρια μέτρα διὰ νὰ καταστῇ δυνατὸν τὸ ἄνοιγμα τῶν πινάκων, δι' ὅλα τὰ διαθέσιμα κονδύλια μέχρι τῆς 15ης Ἰουνίου 1951. Τοῦτο διότι, ὡς εἶπεν ὁ κ. Τέρρελ, εὑρισκόμεθα εἰς τὸ τέλος τοῦ οἰκονομικοῦ ἔτους καὶ ἑπομένως πρέπει νὰ ἐπιταχυνθῇ ἡ ἐκτέλεσις τῶν εἰσαγωγῶν.

Τελευταία προθεσμία διὰ τὴν ὑποβολὴν αἰτήσεων εἰσαγωγῆς, δι' ὅλα τὰ εἴδη, ἐκτὸς τῶν εἰδῶν ἀνασυγκροτήσεως, ὡρίσθη ἡ 12η Μαΐου, αἱ δὲ ἄδειαι θὰ ἐκδοθοῦν μέχρι τῆς 19ης Μαΐου. Ἐν τῷ μεταξύ, ὡς ἐδήλωσεν ὁ κ. Τέρρελ, θὰ ἀνακοινωθοῦν μέχρι τῆς 21ης Ἀπριλίου ὅλαι αἱ ἡμερομηνίαι ὑποβολῆς αἰτήσεων διὰ τὰ διάφορα εἴδη.

Ὁ κ. Τέρρελ ἀπαντῶν εἰς ὑποβληθείσας ἐρωτήσεις ἀνέλυσεν ὡς ἀκολούθως τὴν κατάστασιν ὅσον ἀφορᾷ τὴν ἀνάλωσιν τῆς ἀμέσου βοηθείας μέχρι τῆς 11ης Ἀπριλίου 1951:

Ἐκ τοῦ ἀρχικῶς ὁρισθέντος ποσοῦ ἀμέσου βοηθείας ἐξ 91,8 ἑκατομμυρίων δολλαρίων μετεφέρθη κατόπιν τῶν τελευταίων ἐνεργειῶν εἰς τὴν Εὐρωπαϊκὴν Ἕνωσιν Πληρωμῶν, πρὸς χρησιμοποίησιν δι' ἀγορὰς εἰδῶν εἰς Εὐρώπην κονδύλιον 10,6 ἑκατομμυρίων δολλαρίων. Ἐκ τοῦ ὑπολοίπου ποσοῦ τῶν 81,2 ἑκατομμυρίων δολλαρίων 11 ἑκατομμύρια δὲν ἔχουν κατανεμηθῇ εἰσέτι, 19,2 ἑκατομμύρια ἔχουν μὲν κατανεμηθῇ δὲν ἔχουν ἐγκριθῇ ὅμως αἱ σχετικαὶ ἐξουσιοδοτήσεις ἀγορᾶς, διὰ 28,9 ἑκατομμύρια δολλάρια ἔχουν μὲν ἐγκριθῇ ἐξουσιοδοτήσεις ἀγορᾶς ἀλλὰ δὲν ἔχουν ἀνοιχθῇ εἰσέτι αἱ πιστώσεις καὶ συνεπῶς ἐκ τῆς ἀμέσου βοηθείας ἔχουν χρησιμοποιηθῇ πλήρως μέχρι τῆς 11ης Ἀπριλίου μόνον 22,1 ἑκατομμύρια δολλάρια.

Συμπληρωματικαὶ πιστώσεις 40 περίπου ἑκατομμυρίων δολλαρίων ἠνοίχθησαν ἐπίσης κατὰ τὸ τρέχον ἔτος ἐκ μεταφορᾶς ἐκ τῆς βοηθείας τοῦ προηγουμένου ἔτους.

Ὁ κ. Τέρρελ ἐξήγησεν ὅτι τὸ μεταφερθὲν εἰς τὴν Εὐρωπαϊκὴν Ἕνωσιν Πληρωμῶν κονδύλιον τῶν 10,6 ἑκατομμυρίων δολλαρίων θὰ χρησιμοποιηθῇ διὰ τὴν ἀγορὰν πετρελαιοειδῶν ἐξ Εὐρώπης.

Ἐκ τῶν ἀνωτέρω ἀνακοινώσεων τοῦ κ. Τέρρελ προκύπτει ὅτι τὰ 30 ἑκατομμύρια δολλάρια, ἐκ τοῦ ποσοῦ τὸ ὁποῖον ἔχει ἀρχικῶς ὁρισθῇ δι' εἰσαγωγὰς ἐκ χωρῶν τῆς περιοχῆς δολλαρίου, ἀποδεσμευθέντα εὑρίσκονται ἤδη εἰς τὴν διάθεσιν τῆς Ἑλλάδος καὶ δύνανται νὰ χρησιμοποιηθοῦν δι' εἰσαγωγὰς καταναλωτικῶν ἀγαθῶν.

Ὅσον ἀφορᾷ τὸ ἔλλειμμα ἐκ τῶν συναλλαγῶν τῆς Ἑλλάδος μετὰ τῶν χωρῶν τῆς Εὐρωπαϊκῆς Ἑνώσεως Πληρωμῶν (Σχέδιον Μάρσαλ), τὸ ὁποῖον ὑπολογίζεται ὅτι θὰ ἀνέλθῃ εἰς 30 ἑκατομμύρια δολλάρια, τοῦτο θὰ παραμείνῃ ἀκάλυπτον ἐν τῷ συνόλῳ του.

Ὁ κ. Τέρρελ ἀπαντῶν εἰς σχετικὴν ἐρώτησιν ἐδήλωσεν ὅτι τὸ ποσόν, τὸ ὁποῖον θὰ διατεθῇ διὰ τὴν ἀγορὰν τῶν τροφίμων πρὸς σχηματισμὸν ἀποθεμάτων διὰ τὰς γενικὰς διανομάς, θὰ εἶναι ἐκτακτον. Τὸ ὕψος του θὰ καθορισθῇ ἀναλόγως τῶν ἀναγκῶν καὶ συμφώνως πρὸς τὸ σχέδιον τῆς ἑλληνικῆς κυβερνήσεως διὰ τὰς διανομάς.

Η ΟΡΓΑΝΩΣΙΣ ΤΩΝ ΔΙΑΝΟΜΩΝ

Σχετικῶς μὲ τὴν ἐφαρμογὴν τοῦ δελτίου γενικῶν διανομῶν ἀναφέρεται ἀμοδίως ὅτι ἤδη μετὰ τὴν ἐξασφάλισιν χάριν εἰς τὴν ἀναγγελθεῖσαν προχθὲς ἐνδικὴν ἀμερικανικὴν βοήθειαν, τῆς βαιοκοτέρας προϋποθέτεως, τῶν ἀποθεμάτων δηλαδὴ εἰς βασικὰ εἴδη εἰσαγόμενα ἐκ τοῦ ἐξωτερικοῦ, ἡ προσπάθεια συγκεντροῦται εἰς τὰς δύο ἄλλας φάσεις τοῦ θέματος τῶν γενικῶν διανομῶν: ἀφ' ἑνὸς μὲν εἰς τὴν ὀργάνωσιν τοῦ ἀρτίου τέρου μηχανισμοῦ ἀφ' ἑτέρου δὲ εἰς τὸν ἐγκαίρων καθορισμὸν τῶν τιμῶν συγκεντρώσεως τῶν ἀγροτικῶν προϊόντων καὶ τὴν ἐπίλυσιν ὅλων τῶν σχετικῶν μὲ τὸ δεύτερον τοῦτο σημείων πιστωτικῶν καὶ ἄλλων ζητημάτων.

"Οσον ἀφορᾷ τὸν μηχανισμὸν τὸ πρῶτον στάδιον τῶν ἐνεργειῶν τῶν ἁρμοδίων ἀποβλέπει εἰς τὴν ἐξασφάλισιν ἀποθηκευτικῶν χώρων εἰς πλήρες σύστημα καθ' ἅπασαν τὴν χώραν, δεδομένου ὅτι ἡ ἀποθεματοποίησις εἰς αὐτὰς ποσοτήτων τῶν ἐπαρκῶν διὰ τὰς ἀνάγκας πλέον τῶν τριῶν μηνῶν καὶ καθ' ὅλον τὸ διάστημα τῆς ἐφαρμογῆς τοῦ συστήματος ἀποτελεῖ τὴν πρωταρχικὴν ἐγγύησιν διὰ τὴν ἐπιτυχίαν τῶν γενικῶν διανομῶν καὶ τῶν ἐξ αὐτῶν ἀναμενομένων ἀποτελεσμάτων ἐπὶ τοῦ κοινωνικοῦ καὶ τοῦ οἰκονομικοῦ πεδίου.

Πέραν ὅμως τῶν ἀνωτέρω ἡ ἐφαρμογὴ πλήρους συστήματος γενικῶν διανομῶν συνδέεται μὲ πολλὰ ἄλλα μερικώτερα τεχνικά, διοικητικὰ κλπ. ζητήματα, ὑπὸ γόμενα εἰς τὴν ἁρμοδιότητα ὁλοκλήρου τῆς κρατικῆς μηχανῆς, διὰ τοῦτο δὲ ἄλλωστε ἡ ἐπιτυχὴς ἐφαρμογὴ γενικοῦ δελτίου ἀποτελεῖ καὶ τὴν τυπικωτέραν περίπτωσιν συντονισμοῦ τῆς κρατικῆς δράσεως εἰς τὸν τομέα τῆς οἰκονομικῆς πολιτικῆς. Εἰς τὸν τοιοῦτον Ἔλεγχον τῆς κρατικῆς δράσεως κατατείνει σήμερον τὸ ὑπουργεῖον Συντονισμοῦ, εἶναι δὲ χαρακτηριστικὴ ἡ ὑπὸ τὴν ἐποπτείαν του συντελεσθεῖσα προεργασία ὅσον ἀφορᾷ τὰς γενικὰς διανομάς.

Τὸ αἴτημα ὡς γνωστὸν διὰ τὴν παροχὴν τῶν συναλλαγματικῶν μέσων πρὸς δημιουργίαν ἀποθεμάτων διὰ τὴν ἐφαρμογὴν δελτίου γενικῶν διανομῶν ὑφίσταται ἀπὸ τοῦ παρελθόντος Ἰανουαρίου, αἱ συζητήσεις δὲ εἰς τὴν ὑπὸ τὸν ὑφυπουργὸν τοῦ Συντονισμοῦ κ. Τσάτσον καὶ τὸν γενικὸν διευθυντὴν τοῦ ὑπουργείου κ. Πεσμαζόγλου ἐπιτροπὴν εἰς τὴν ὁποίαν μετέχουν καὶ ἁρμόδιοι τῆς ἀμερικανικῆς ἀποστολῆς συντελεσθεῖσαν εἰς τὴν ἔγκρισιν τοῦ αἰτήματος, ἐπὶ τοῦ ὁποίου διεξήχθησαν ἐπανειλημμέναι συνομιλίαι μετὰ τῆς ἀποστολῆς ὑπὸ τοῦ ὑπουργοῦ τοῦ Συντονισμοῦ. Ὁ κ. Παπανδρέου ἐνημερωθεὶς ἐπὶ τῆς εὐμενοῦς ἐξελίξεως τοῦ θέματος τῶν γενικῶν διανομῶν κατόπιν τῆς ἐγκρίσεως τῆς Οὐάσιγκτων δι' εἰδικὴν βοήθειαν, ἐξέφρασε τὴν ἱκανοποίησίν του καὶ τὰ συγχαρητήριά του πρὸς τοὺς ἐν τῷ ὑπουργείῳ συνεργάτας του.

Τέλος ὅσον ἀφορᾷ τὰ ἀναγραφέντα περὶ ἀνταλλαγῆς ἐπιστολῶν μεταξὺ κυβερνήσεως καὶ Ἀποστολῆς διευκρινίζεται ὅτι πρόκειται ἁπλῶς περὶ τῆς συνήθους διαδικασίας εἰς παρόμοια θέματα. Τὸ περιεχόμενον τῶν ἐπιστολῶν οὐδόλως ἀφίσταται τῶν ἀνακοινώσεων.

ΔΗΛΩΣΕΙΣ ΤΟΥ ΥΠΟΥΡΓΟΥ ΕΜΠΟΡΙΟΥ

Ὁ ὑπουργὸς Ἐμπορίου κ. Γκλαβάνης ἐδήλωσεν, ὅτι τὸ ὑπουργεῖον θὰ καταβάλῃ πᾶσαν προσπάθειαν διὰ τὴν ὑπερνίκησιν ὅλων τῶν δυσχερειῶν, ὥστε νὰ πραγματοποιηθῇ συντόμως ἡ ἀναγγελθεῖσα ἀπόφασις περὶ γενικῶν διανομῶν εἰς τὸν πληθυσμόν, διότι πιστεύει, ὅτι αἱ γενικαὶ διανομαὶ θὰ ἐνισχύσουν οἰκονομικῶς τὴν χώραν.

Ὁ κ. ὑπουργὸς προσέθεσεν, ὅτι τὸ πρόβλημα τῶν ἀποθηκευτικῶν χώρων καταλαμβάνει τὴν πρώτην γραμμήν. Ἐπὶ τοῦ θέματος τούτου ὁ κ. Γκλαβάνης εἶχε καταλήξει εἰς ὡρισμένα συμπεράσματα, ὅτε ἦτο ὑπουργὸς Ἀνοικοδομήσεως, ὥστε ἤδη, ἐν συνεργασίᾳ μὲ τὰς ἁρμοδίας ὑπηρεσίας τοῦ ὑπουργείου Ἐμπορίου, νὰ λάβῃ εὐχερῶς τὰς σχετικὰς ἀποφάσεις.

Ἐὰν δοθῆ εἰς τὴν Ἑλλάδα κονδύλιον βοηθείας 230—235 ἑκατομμυρίων δολλαρίων, τὸ ἀποτέλεσμα θὰ εἶναι μία τάσις διαιωνίσεως τῆς σημερινῆς μὴ ἱκανοποιητικῆς καταστάσεως. Θὰ ὑπάρξουν τότε ὀλιγώτεραι πιθανότητες ἐργασίας εἰς ἐποχὴν ποὺ θὰ χρειάζονται περισσότεραι.

3. *Ἡ ἐνίσχυσις τῆς βιοτεχνίας:* Διὰ χώραν πυκνοκατοικημένην, γεωργικῶς ἀσφυκτιοῦσαν, καὶ βιομηχανικῶς ὀλίγον ἀνεπτυγμένην, ὅπως εἶναι ἡ Ἑλλὰς παρουσιάζει ἐξαιρετικὸν ἐνδιαφέρον ἡ ἀνάπτυξις τῆς βιοτεχνίας καὶ οἰκοτεχνίας. Ἑκατοντάδες χιλιάδων οἰκογενειῶν προσπορίζονται ἐξ αὐτῆς ἐν ὅλῳ ἢ ἐν μέρει τὰ πρὸς τὸ ζῆν. Δι' αὐτὸν τὸν λόγον θὰ παρακολουθηθῆ μὲ ἰδιαίτερον ἐνδιαφέρον ἡ ἀρχομένη ὡς ἀναφέρεται εἰς ἄλλην σελίδα, προσπάθεια τοῦ κράτους διὰ τὴν ἐνίσχυσιν τῆς οἰκοτεχνίας.

ΑΝΑΓΚΑΙ ΚΑΙ ΠΡΟΟΠΤΙΚΗ ΤΗΣ ΕΛΛΗΝΙΚΗΣ ΑΝΑΣΥΓΚΡΟΤΗΣΕΩΣ

Δημοσιεύομεν κατωτέρω μίαν σπουδαίαν ἔκθεσιν διὰ τὰς βραχυπροθέσμους καὶ μακροπροθέσμους ἀνάγκας τῆς ἑλληνικῆς ἀνασυγκροτήσεως. Τὰ ἐν αὐτῇ στοιχεῖα ἀπετέλεσαν μίαν ἐκ τῶν βάσεων τοῦ ὑπομνήματος τῆς κυβερνήσεως πρὸς τὸν Ἀμερικανὸν ὑπουργὸν τῶν Οἰκονομικῶν κ. Σνάϊντερ.

Μὲ βάσιν τὰ ἀποτελέσματα τοῦ ἔτους 1948 - 49, ἡ ἔκθεσις δικαιολογεῖ τὸ ἑλληνικὸν αἴτημα διὰ κονδύλιον βοηθείας ἐκ 308,5 ἑκατομμυρίων δολλαρίων κατὰ τὸ 1949 - 50. Ἀποδεικνύει ἀκολούθως ὅτι καὶ μὲ βοήθειαν ἐπὶ τοιαύτης κλίμακος, δὲν θὰ ἐπιτευχθῆ ἡ συμπλήρωσις τοῦ τετραετοῦς προγράμματος ἀνασυγκροτήσεως μέχρι τοῦ 1951-52.

Α. Τὸ πρόγραμμα 1948 - 49

1. Κατὰ τὰς ἀρχὰς τοῦ 1948 - 49 ἡ Ἑλλὰς κληθεῖσα νὰ ὑποβάλη Σχέδιον Ἀνορθώσεως τῆς οἰκονομίας της, ὑπέβαλε σχέδιον ἑνὸς ἔτους, ὡς τμῆμα τετραετοῦς προγράμματος ἀνορθώσεως. Τὸ σχέδιον τοῦτο κατόπιν τῆς γνωματεύσεως τοῦ ΟΕΟΣ καὶ τῆς ΔΟΣ Οὐάσιγκτων ἔλαβε τὴν ἑξῆς τελικὴν μορφήν:

Ἰσοζύγιον ἐξωτερικῶν πληρωμῶν 1948 - 49
(εἰς ἑκατομμύρια δολλαρίων)

Εἰσαγωγαὶ FOB		315,1
Ἐξαγωγαί	101,5	
Καθαροὶ ἄδηλοι πόροι	6,2	
Κίνησις κεφαλαίων	4,8	
Σύνολον ἐσόδων		102,9
Ἔλλειμμα		212,2
Ἐγκριθεῖσα βοήθεια ΕΠΑ		211,6
Ἀκάλυπτον ἔλλειμμα		0,6

Ἡ κατανομὴ δὲ τῆς βοηθείας, προεβλέπετο νὰ εἶναι ἡ ἑξῆς:

Κατανομὴ βοηθείας ΕΠΑ οἰκον. ἔτους 1948 - 49
(εἰς ἑκατομμύρια δολλαρίων)

Ἄμεσος βοήθεια	144,8
Ἔμμεσος βοήθεια	66,8
Σύνολον	211,6

2. Εἰς τὴν πραγματικότητα τὸ πρόγραμμα πρέπει νὰ ἐξετασθῆ ὡς πρόγραμμα 15 μηνῶν μαζὺ μὲ τὴν προκαταβολὴν 50 ἑκ. δολλ. τοῦ τριμήνου Ἀπριλίου - Ἰουνίου 1948 τῆς ὁποίας τμῆμα 22 ἑκ. δολλ. ἐχρησιμοποιήθη κατὰ τὸ τρίμηνον καὶ τμῆμα 28 ἑκ. δολλ. μετεφέρθη εἰς τὸ 12μηνον Ἰουλίου 48 - Ἰουνίου 49.

Σύνολον βοηθείας ΕΠΑ
Ἀπὸ 1ης Ἀπριλίου 1948 μέχρι 30 Ἰουνίου 1949
(ἑκατομμ. δολλαρίων)

Βοήθεια 1948 - 49	211,6
Βοήθεια Ἀπριλίου - Ἰουνίου 1948	50.-
Σύνολον	261,6

3. Ἡ χρησιμοποίησις τῆς βοηθείας προεβλέπετο νὰ γίνη δι' εἰσαγωγὴν ἀγαθῶν τοῦ προγράμματος ἀνασυγκροτήσεως καὶ πρὸς κάλυψιν τῶν τρεχουσῶν ἀναγκῶν τῆς χώρας ὡς ὁ κατωτέρω πίναξ:

Χρησιμοποίησις βοηθείας 1948 - 49
(εἰς ἑκατομμ. δολλαρίων)

Ἀνασυγκρότησις	98,8
Τρέχουσαι ἀνάγκαι	162,8
Σύνολον	261,6

4. Ἐπὶ τῇ βάσει τῆς βοηθείας, τῆς ἐγκριθείσης συμφώνως πρὸς τὸ ἀνωτέρω πρόγραμμα καὶ ἡ ὁποία ἀνήρχετο συνολικῶς διὰ περίοδον 15 μηνῶν, εἰς 261,6 ἑκατομμύρια δολλαρίων, συνετάχθη πρόγραμμα Ἀνασυγκροτήσεως προβλέπον δαπάνην 98,8 ἑκατομμ. δολλαρίων διὰ κεφαλαιουχικὰ ἀγαθὰ καὶ 100,3 ἑκατομμυρίων δολλαρίων ἤτοι 1003,6 δισεκατομμυρίων δραχμῶν, διὰ δαπάνας ἐσωτερικοῦ, καθὼς καὶ δαπάνας 50 ἑκατομμ. δολλαρίων, ἤτοι 500 δισεκατομμ. δραχμῶν, δι' ἐνίσχυσιν τοῦ προϋπολογισμοῦ, πρὸς ἀντιμετώπισιν τῶν ἐκ τοῦ πολέμου προσθέτων δημοσιονομικῶν ἀναγκῶν.

5. Οὕτως ἡ χρησιμοποίησις τοῦ προϊόντος ἐκ τῆς πωλήσεως τῶν καταναλωτικῶν ἀγαθῶν, (πρὸς 10.000 δραχμὰς τὸ δολλάριον), ἤτοι συνολικῶς 1.628 δισεκατομμυρίων δραχμῶν, προεβλέπετο νὰ γίνη κατὰ τὸν ἑξῆς τρόπον:

Χρησιμοποίησις δραχμῶν βοηθείας 1948 - 49
(δισεκατομμ. δραχμῶν)

Ἀνασυγκρότησις	1.003,6
Δαπάναι διοικήσεως ΑΔΟΣ	60.-
Ἐνίσχυσις προϋπολογισμοῦ διὰ πολεμικὰς δαπάνας	500.-
Διαθέσιμα	64,4
Σύνολον	1.628.-

6. Κατὰ τοὺς χειμερινοὺς μῆνας τοῦ ἔτους 1948 καὶ δὴ περὶ τὸ τέλος πλέον τοῦ ἔτους ἀπεδείχθη ὅτι δὲν θὰ ἦτο δυνατὸν νὰ περατωθοῦν, ἢ νὰ εἰσέλθουν εἰς εὐνοϊκωτέραν φάσιν, αἱ στρατιωτικαὶ ἐπιχειρήσεις μέχρι τοῦ Δεκεμβρίου 1948, ὡς ἀρχικῶς προεβλέφθη. Βάσει τῆς εὐνοϊκῆς αὐτῆς προβλέψεως αἱ στρατιωτικαὶ δαπάναι εἶχον ὑπολογισθῆ κατὰ τὴν διαμόρφωσιν τοῦ προϋπολογισμοῦ διὰ τὸ δεύτερον ἥμισυ τοῦ οἰκονομικοῦ ἔτους μειωμέναι κατὰ 25 % καὶ αἱ ἔμμεσοι πολεμικαὶ δαπάναι ἤτοι τῶν ἀνταρτοπλήκτων μειωμέναι κατὰ 50 %.

Ὅτε ἀπεδείχθη τὸν Δεκέμβριον 1948 ἡ ἀδυναμία περιστολῆς δαπανῶν λόγῳ μὴ τερματισμοῦ τοῦ πολέμου, ἠναγκάσθη ἡ Κυβέρνησις ἐν συμφωνίᾳ μετὰ τῆς ΑΔΟΣ νὰ ἀναθεωρήση τὸ Πρόγραμμα, μειοῦσα τὰ κεφαλαιουχικὰ ἀγαθὰ κατὰ 36 ἑκατομ. δολλαρίων καὶ τὰς δαπάνας εἰς δραχμὰς διὰ

[2·83]

[54.1]

13.4.51

„ΒΗΜΑ" - 9/

ΑΠΕΔΕΣΜΕΥΘΗΣΑΝ 30 ΕΚΑΤΟΜΜΥΡΙΑ ΔΟΛΛΑΡΙΑ ΕΓΚΡΙΣΕΙΣ ΕΞΟΥΣΙΟΔΟΤΗΣΕΩΝ ΑΜΕΣΟΥ ΒΗΘΕΙΑΣ

Ὁ διευθυντὴς τῆς Διοικήσεως Ἐξωτερικοῦ Ἐμπορίου κ. Τέρρελ ἐπιστρέψας ἐκ τοῦ εἰς Οὐάσιγκτον ταξιδίου του, προέβη χθὲς εἰς τὴν δήλωσιν, ὅτι ἀπεδεσμεύθησαν αἱ ἐγκρίσεις ἐξουσιοδοτήσεων ἐκ τῆς ἀμέσου βοηθείας ἀξίας 30 ἑκατομμυρίων περίπου δολλαρίων, αἱ ὁποῖαι, λόγῳ τῆς ἐφαρμοζομένης μέχρι τοῦδε πολυπλόκου διαδικασίας, παρέμενον δεσμευμέναι. Ἐπίσης ἐδήλωσεν ὅτι κατόπιν συμφωνίας μὲ τὸ κεντρικὸν γραφεῖον τῆς Διοικήσεως Οἰκονομικῆς Συνεργασίας θὰ ἁπλουστευθῇ ἡ διαδικασία τῆς ἐγκρίσεως τῶν ἐξουσιοδοτήσεων ἀγορᾶς, εἰς τρόπον ὥστε νὰ δοθῇ κανονικὸς ρυθμὸς εἰς τὰς εἰσαγωγάς, αἱ ὁποῖαι εἶχον ἐπιβραδυνθῇ κατὰ τὸ τελευταῖον τρίμηνον. Παραλλήλως θὰ ληφθοῦν μέτρα διὰ νὰ καταστῇ δυνατὸν τὸ ἄνοιγμα τῶν πιστώσεων δι' ὅλα τὰ διαθέσιμα κονδύλια μέχρι τῆς 15ης Ἰουνίου ἐ. ἔ. Τοῦτο δέ, διότι, ὡς εἶπεν ὁ κ. Τέρρελ, εὑρισκόμεθα εἰς τὸ τέλος τοῦ οἰκονομικοῦ ἔτους καὶ πρέπει νὰ ἐπιταχυνθῇ ἡ ἐκτέλεσις τῶν εἰσαγωγῶν. Τελευταία προθεσμία διὰ τὴν ὑποβολὴν αἰτήσεων εἰσαγωγῆς δι' ὅλα τὰ ἐκτὸς τῆς ἀνασυγκροτήσεως εἴδη ὡρίσθη ἡ 12 Μαΐου, αἱ δὲ ἄδειαι θὰ ἐκδοθοῦν μέχρι τῆς 19ης Μαΐου. Ἐν τῷ μεταξὺ δὲ ἀνακοινωθοῦν μέχρι τῆς 21ης Ἀπριλίου ὅλαι αἱ ἡμερομηνίαι ὑποβολῆς αἰτήσεων διὰ τὰ διάφορα εἴδη.

Ἐν συνεχείᾳ ὁ κ. Τέρρελ ἀνέλυσεν ὡς ἑξῆς τὴν κατάστασιν ὅσον ἀφορᾷ τὴν ἀνάλωσιν τῆς ἀμέσου βοηθείας μέχρι τῆς 11ης Ἀπριλίου ἐ. ἔ. Ἐκ τοῦ ἀρχικῶς ὁρισθέντος ποσοῦ ἀμέσου βοηθείας ἐξ 91,8 ἑκατομμυρίων δολλαρίων μετεφέρθη εἰς τὴν ἔμμεσον βοήθειαν πρὸς χρησιμοποίησιν ἀγορᾶς εἰδῶν εἰς Εὐρώπην κονδύλιον 10,6 ἑκατομμυρίων δολλαρίων. Ἐκ τοῦ ὑπολοίπου ποσοῦ τῶν 81,2 ἑκατομμυρίων δολλαρίων 11 ἑκατομμύρια δὲν ἔχουν κατανεμηθῇ εἰσέτι, 19,2 ἑκατομμύρια ἔχουν μὲν κατανεμηθῇ, ἀλλὰ δὲν ἔχουν ἐγκριθῇ αἱ σχετικαὶ ἐξουσιοδοτήσεις ἀγορᾶς, διὰ τὰ 28,9 ἑκατομμύρια ἔχουν μὲν ἐγκριθῇ ἐξουσιοδοτήσεις ἀγορᾶς, ἀλλὰ δὲν ἔχουν ἀνοιχθῇ εἰσέτι αἱ πιστώσεις καὶ συνεπῶς ἐκ τῆς ἀμέσου βοηθείας ἔχουν χρησιμοποιηθῇ πλήρως μέχρι τῆς 11ης Ἀπριλίου μόνον 22,1 ἑκατομμύρια δολλαρίων. Συμπληρωματικαὶ πιστώσεις περίπου 40 ἑκατομμυρίων δολλαρίων ἠνοίχθησαν ἐπίσης κατὰ τὸ τρέχοντος ἔτος ἐκ μεταφορᾶς ἐκ τῆς βοηθείας τοῦ προηγουμένου ἔτους.

Ὁ κ. Τέρρελ διηυκρίνησεν ὅτι τὸ μεταφερθὲν εἰς τὴν ἔμμεσον βοήθειαν κονδύλιον τῶν 10,6 ἑκατομμυρίων δολλαρίων θὰ χρησιμοποιηθῇ διὰ τὴν ἀγορὰν πετρελαιοειδῶν ἐξ Εὐρώπης. Ἐκ τῆς ὡς ἄνω ἀναλύσεως τοῦ κ. Τέρρελ προκύπτει ὅτι τὰ 30 ἑκατομμύρια δολλάρια, ἐκ τοῦ ποσοῦ, τὸ ὁποῖον εἶχεν ἀρχικῶς ὁρισθῇ δι' εἰσαγωγὰς ἐκ χωρῶν τῆς περιοχῆς δολλαρίου, ἀποδεσμευθέντα εὑρίσκονται ἤδη εἰς τὴν διάθεσιν τῆς Ἑλλάδος καὶ δύνανται νὰ χρησιμοποιηθοῦν δι' εἰσαγωγὰς καταναλωτικῶν ἀγαθῶν. Ὅσον ἀφορᾷ τὸ ἔλλειμμα ἐκ τῶν συναλλαγῶν τῆς Ἑλλάδος μετὰ τῶν χωρῶν τῆς Εὐρωπαϊκῆς Ἑνώσεως Πληρωμῶν (Σχέδιον Μάρσαλ), τὸ ὁποῖον ὑπολογίζεται ὅτι θὰ ἀνέλθῃ εἰς 30 ἑκατομμύρια δολλαρίων, τοῦτο θὰ παραμείνῃ ἀκάλυπτον ἐν τῷ συνόλῳ του.

Ὁ κ. Τέρρελ ἀπαντῶν εἰς σχετικὴν ἐρώτησιν ἐδήλωσεν ὅτι τὸ ποσόν, τὸ ὁποῖον θὰ διατεθῇ διὰ τὴν ἀγορὰν τῶν τροφίμων πρὸς σχηματισμὸν ἀποθεμάτων διὰ τὰς γενικὰς διανομὰς θὰ ἀποτελέσῃ ἕκτακτον κονδύλιον, τὸ δὲ ὕψος του θὰ καθορισθῇ ἀναλόγως τῶν ἀναγκῶν καὶ συμφώνως πρὸς τὸ σχέδιον τῆς ἑλληνικῆς κυβερνήσεως διὰ τὰς διανομάς.

Ἐὰν δοθῆ εἰς τὴν Ἑλλάδα κονδύλιον βοηθείας 230—235 ἑκατομμυρίων δολλαρίων, τὸ ἀποτέλεσμα θὰ εἶναι μία τάσις διαιωνίσεως τῆς σημερινῆς μὴ ἱκανοποιητικῆς καταστάσεως. Θὰ ὑπάρξουν τότε ὀλιγώτεραι πιθανότητες ἐργασίας εἰς ἐποχὴν ποὺ θὰ χρειάζονται περισσότεραι.

3. *Ἡ ἐνίσχυσις τῆς βιοτεχνίας:* Διὰ χώραν πυκνοκατοικημένην, γεωργικῶς ἀσφυκτιοῦσαν, καὶ βιομηχανικῶς ὀλίγον ἀνεπτυγμένην, ὅπως εἶναι ἡ Ἑλλὰς παρουσιάζει ἐξαιρετικὸν ἐνδιαφέρον ἡ ἀνάπτυξις τῆς βιοτεχνίας καὶ οἰκοτεχνίας. Ἑκατοντάδες χιλιάδων οἰκογενειῶν προσπορίζονται ἐξ αὐτῆς ἐν ὅλῳ ἢ ἐν μέρει τὰ πρὸς τὸ ζῆν. Δι' αὐτὸν τὸν λόγον θὰ παρακολουθηθῆ μὲ ἰδιαίτερον ἐνδιαφέρον ἡ ἀρχομένη ὡς ἀναφέρεται εἰς ἄλλην σελίδα, προσπάθεια τοῦ κράτους διὰ τὴν ἐνίσχυσιν τῆς οἰκοτεχνίας.

ΑΝΑΓΚΑΙ ΚΑΙ ΠΡΟΟΠΤΙΚΗ ΤΗΣ ΕΛΛΗΝΙΚΗΣ ΑΝΑΣΥΓΚΡΟΤΗΣΕΩΣ

Δημοσιεύομεν κατωτέρω μίαν σπουδαίαν ἔκθεσιν διὰ τὰς βραχυπροθέσμους καὶ μακροπροθέσμους ἀνάγκας τῆς ἑλληνικῆς ἀνασυγκροτήσεως. Τὰ ἐν αὐτῇ στοιχεῖα ἀπετέλεσαν μίαν ἐκ τῶν βάσεων τοῦ ὑπομνήματος τῆς κυβερνήσεως πρὸς τὸν Ἀμερικανὸν ὑπουργὸν τῶν Οἰκονομικῶν κ. Σνάϊντερ.

Μὲ βάσιν τὰ ἀποτελέσματα τοῦ ἔτους 1948 - 49, ἡ ἔκθεσις δικαιολογεῖ τὸ ἑλληνικὸν αἴτημα διὰ κονδύλιον βοηθείας ἐκ 308,5 ἑκατομμυρίων δολλαρίων κατὰ τὸ 1949 - 50. Ἀποδεικνύει ἀκολούθως ὅτι καὶ μὲ βοήθειαν ἐπὶ τοιαύτης κλίμακος, δὲν θὰ ἐπιτευχθῆ ἡ συμπλήρωσις τοῦ τετραετοῦς προγράμματος ἀνασυγκροτήσεως μέχρι τοῦ 1951-52.

Α. Τὸ πρόγραμμα 1948 - 49

1. Κατὰ τὰς ἀρχὰς τοῦ 1948 - 49 ἡ Ἑλλὰς κληθεῖσα νὰ ὑποβάλη Σχέδιον Ἀνορθώσεως τῆς οἰκονομίας της, ὑπέβαλε σχέδιον ἑνὸς ἔτους, ὡς τμῆμα τετραετοῦς προγράμματος ἀνορθώσεως. Τὸ σχέδιον τοῦτο κατόπιν τῆς γνωματεύσεως τοῦ ΟΕΟΣ καὶ τῆς ΔΟΣ Οὐάσιγκτων ἔλαβε τὴν ἑξῆς τελικὴν μορφήν:

Ἰσοζύγιον ἐξωτερικῶν πληρωμῶν 1948 - 49
(εἰς ἑκατομμύρια δολλαρίων)

Εἰσαγωγαὶ FOB		315,1
Ἐξαγωγαί	101,5	
Καθαροὶ ἄδηλοι πόροι	6,2	
Κίνησις κεφαλαίων	4,8	
Σύνολον ἐσόδων		102,9
Ἔλλειμμα		212,2
Ἐγκριθεῖσα βοήθεια ΕΠΑ		211,6
Ἀκάλυπτον ἔλλειμμα		0,6

Ἡ κατανομὴ δὲ τῆς βοηθείας, προεβλέπετο νὰ εἶναι ἡ ἑξῆς:

Κατανομὴ βοηθείας ΕΠΑ οἰκον. ἔτους 1948 - 49
(εἰς ἑκατομμύρια δολλαρίων)

Ἄμεσος βοήθεια	144,8
Ἔμμεσος βοήθεια	66,8
Σύνολον	211,6

2. Εἰς τὴν πραγματικότητα τὸ πρόγραμμα πρέπει νὰ ἐξετασθῆ ὡς πρόγραμμα 15 μηνῶν μαζὺ μὲ τὴν προκαταβολὴν 50 ἑκ. δολλ. τοῦ τριμήνου Ἀπριλίου - Ἰουνίου 1948 τῆς ὁποίας τμῆμα 22 ἑκ. δολλ. ἐχρησιμοποιήθη κατὰ τὸ τρίμηνον καὶ τμῆμα 28 ἑκ. δολλ. μετεφέρθη εἰς τὸ 12μηνον Ἰουλίου 48 - Ἰουνίου 49.

Σύνολον βοηθείας ΕΠΑ
Ἀπὸ 1ης Ἀπριλίου 1948 μέχρι 30 Ἰουνίου 1949
(ἑκατομμ. δολλαρίων)

Βοήθεια 1948 - 49	211,6
Βοήθεια Ἀπριλίου - Ἰουνίου 1948	50.-
Σύνολον	261,6

3. Ἡ χρησιμοποίησις τῆς βοηθείας προεβλέπετο νὰ γίνη δι' εἰσαγωγὴν ἀγαθῶν τοῦ προγράμματος ἀνασυγκροτήσεως καὶ πρὸς κάλυψιν τῶν τρεχουσῶν ἀναγκῶν τῆς χώρας ὡς ὁ κατωτέρω πίναξ:

Χρησιμοποίησις βοηθείας 1948 - 49
(εἰς ἑκατομμ. δολλαρίων)

Ἀνασυγκρότησις	98,8
Τρέχουσαι ἀνάγκαι	162,8
Σύνολον	261,6

4. Ἐπὶ τῇ βάσει τῆς βοηθείας, τῆς ἐγκριθείσης συμφώνως πρὸς τὸ ἀνωτέρω πρόγραμμα καὶ ἡ ὁποία ἀνήρχετο συνολικῶς διὰ περίοδον 15 μηνῶν, εἰς 261,6 ἑκατομμύρια δολλαρίων, συνετάχθη πρόγραμμα Ἀνασυγκροτήσεως προβλέπον δαπάνην 98,8 ἑκατομμ. δολλαρίων διὰ κεφαλαιουχικὰ ἀγαθὰ καὶ 100,3 ἑκατομμυρίων δολλαρίων ἤτοι 1003,6 δισεκατομμυρίων δραχμῶν, διὰ δαπάνας ἐσωτερικοῦ, καθὼς καὶ δαπάνας 50 ἑκατομμ. δολλαρίων, ἤτοι 500 δισεκατομμ. δραχμῶν, δι' ἐνίσχυσιν τοῦ προϋπολογισμοῦ, πρὸς ἀντιμετώπισιν τῶν ἐκ τοῦ πολέμου προσθέτων δημοσιονομικῶν ἀναγκῶν.

5. Οὕτως ἡ χρησιμοποίησις τοῦ προϊόντος ἐκ τῆς πωλήσεως τῶν καταναλωτικῶν ἀγαθῶν, (πρὸς 10.000 δραχμὰς τὸ δολλάριον), ἤτοι συνολικῶς 1.628 δισεκατομμυρίων δραχμῶν, προεβλέπετο νὰ γίνη κατὰ τὸν ἑξῆς τρόπον:

Χρησιμοποίησις δραχμῶν βοηθείας 1948 - 49
(δισεκατομμ. δραχμῶν)

Ἀνασυγκρότησις	1.003,6
Δαπάναι διοικήσεως ΑΔΟΣ	60.-
Ἐνίσχυσις προϋπολογισμοῦ διὰ πολεμικὰς δαπάνας	500.-
Διαθέσιμα	64,4
Σύνολον	1.628.-

6. Κατὰ τοὺς χειμερινοὺς μῆνας τοῦ ἔτους 1948 καὶ δὴ περὶ τὸ τέλος πλέον τοῦ ἔτους ἀπεδείχθη ὅτι δὲν θὰ ἦτο δυνατὸν νὰ περατωθοῦν, ἢ νὰ εἰσέλθουν εἰς εὐνοϊκωτέραν φάσιν, αἱ στρατιωτικαὶ ἐπιχειρήσεις μέχρι τοῦ Δεκεμβρίου 1948, ὡς ἀρχικῶς προεβλέφθη. Βάσει τῆς εὐνοϊκῆς αὐτῆς προβλέψεως αἱ στρατιωτικαὶ δαπάναι εἶχον ὑπολογισθῆ κατὰ τὴν διαμόρφωσιν τοῦ προϋπολογισμοῦ διὰ τὸ δεύτερον ἥμισυ τοῦ οἰκονομικοῦ ἔτους μειωμέναι κατὰ 25 % καὶ αἱ ἔμμεσοι πολεμικαὶ δαπάναι ἤτοι τῶν ἀνταρτοπλήκτων μειωμέναι κατὰ 50 %.

Ὅτε ἀπεδείχθη τὸν Δεκέμβριον 1948 ἡ ἀδυναμία περιστολῆς δαπανῶν λόγῳ μὴ τερματισμοῦ τοῦ πολέμου, ἠναγκάσθη ἡ Κυβέρνησις ἐν συμφωνίᾳ μετὰ τῆς ΑΔΟΣ νὰ ἀναθεωρήση τὸ Πρόγραμμα. μειοῦσα τὰ κεφαλαιουχικὰ ἀγαθὰ κατὰ 36 ἑκατομ. δολλαρίων καὶ τὰς δαπάνας εἰς δραχμὰς διὰ

13. 4. 47 [55.1]

«ΑΚΡΟΠΟΛΙΣ -9,'

ΑΠΟΘΕΜΑΤΑ

'Από μακροῦ χρόνου ἡ «'Ακρόπολις» εἶχεν ὑποδείξει, ὅτι ἐπιβάλλεται ὁπωσδήποτε ὁ σχηματισμὸς ἀποθεμάτων βασικῶν τροφίμων καὶ λοιπῶν καταναλωτικῶν ἀγαθῶν. Εἶχε, μάλιστα, εἰς σχετικὴν της ἔρευναν ἀποδείξει, ὅτι αἱ ἀποθῆκαι μας εἶνε κεναὶ καὶ ὅτι εἰς πρώτην κακὴν στιγμὴν θὰ εὑρισκόμεθα χωρὶς τρόφιμα καὶ εἴδη ἄλλα πρώτης ἀνάγκης. Παρῆλθεν ἔκτοτε πολὺς χρόνος, καὶ μόνον χθές, ἐπὶ τέλους, ἀνηγγέλθη ὡς ὁριστικὴ ἡ ἀπόφασις τῆς 'Αμερικανικῆς 'Αποστολῆς περὶ τῆς δημιουργίας ἀποθεμάτων, ὅπως ἐξασφαλισθοῦν δι' αὐτῶν αἱ διανομαὶ διὰ δελτίου καὶ ἐπιτευχθῇ ὡς ἐτόνισεν ὁ κ. Λάπαμ, ἡ «παροχὴ τῶν τροφίμων τούτων πρὸς τὸν 'Ελληνικὸν Λαὸν εἰς ποσότητας ἐπαρκεῖς, ὥστε διὰ τακτικῶν καὶ δικαίων διανομῶν εἰς τιμὰς λογικάς, νὰ ἐξασφαλισθῇ σταθερὸν ἐπίπεδον διατροφῆς εἰς ὁλόκληρον τὴν 'Ελλάδα». Αὐτὴ εἶνε ἡ πρώτη ἐπιδίωξις. Πέραν ὅμως τούτου, — θὰ τὸ ἐπαναλάβωμεν — ἀπαιτεῖται ἡ ὕπαρξις ἀποθεμάτων, διὰ κάθε κακὸν ἐνδεχόμενον, ἀφοῦ οὐδεὶς δύναται νὰ εἶνε πεπεισμένος ὅτι ἡ εἰρήνη θὰεἶνε βεβαία διὰ πολὺν ἀκόμη χρόνον. 'Οπωσδήποτε, ἡ «'Ακρόπολις» ἐδέχθη μὲ ἰδιαιτέραν ἱκανοποίησιν τὴν ἀπόφασιν αὐτήν, ὡς μίαν ἐπιβράβευσιν τῶν ἀντιλήψεών της, ἔστω καὶ ἂν αὕτη καθηστέρησεν ἐπὶ μακρόν.

«ΕΘΝΙΚΗ ΡΥΞΙΣ -9,'

Η ΠΡΟΣΘΕΤΟΣ ΒΟΗΘΕΙΑ

Εἶναι μία ἀκόμη ἐκδήλωσις τῆς ἀγάπης τῶν 'Αμερικανῶν πρὸς τὴν πατρίδα μας ἡ πρόσθετος βοήθεια, τὴν ὁποίαν ἀπεφάσισαν νὰ δώσουν, εἰς τρόφιμα αὐτὴν τὴν φοράν, ὄχι μόνον διὰ νὰ ἐξασφαλίσουν τὴν τροφὴν τοῦ ἑλληνικοῦ λαοῦ, ἀλλὰ καὶ διὰ νὰ σταθεροποιήσουν εἰς χαμηλὰ ἐπίπεδα τὰς τιμὰς τῶν τροφίμων, ἐξασφαλίζοντες οὕτω καὶ κάποιαν γενικωτέραν οἰκονομικὴν σταθερότητα. Αὐτὴν τὴν βοήθειαν, τὴν τόσον πολύτιμον ἀπὸ πάσης πλευρᾶς, χρέος τῆς ἑλληνικῆς Κυβερνήσεως εἶναι τώρα, νὰ τὴν ἀξιοποιήσῃ. Τὸ λέγομεν, διότι ἀμέσως χθὲς ἠκούσαμεν ὑπουργοὺς ὁμιλοῦντας περί... «τεχνικῶν δυσχερειῶν», περὶ ἀποθηκῶν ποὺ δὲν ὑπάρχουν καὶ δὲν γνωρίζομεν περὶ τίνων ἄλλων, τὰ ὁποῖα τοὺς ἔφεραν... εἰς δύσκολον θέσιν! Αὐτά, ὅμως, πρέπει νὰ λείψουν. 'Η γενναιόδωρος ἀμερικανικὴ προσφορά, ἡ ὁποία λύει ἕνα ἀπὸ τὰ μεγαλείτερα ἑλληνικὰ προβλήματα, πρέπει, ἐπὶ τέλους, νὰ τοὺς ξεκολλήσῃ ἀπὸ τὴν ἀφοσίωσίν των ποὸς τὰς εὐκόλους λύσεις. "Ας ἀποφασίσουν νὰ κουράσουν ὀλίγον τὸ μυαλό των καὶ νὰ κουρασθοῦν οἱ ἴδιοι. Τὰ πρῶτα φορτία τῶν ἀμερικανικῶν τροφίμων φθάνουν ἕως τὴν 30 'Ιουνίου. "Εως τότε πρέπει νὰ εἶναι ἕτοιμαι καὶ αἱ ἀποθῆκαι ποὺ θὰ τὰ δεχθοῦν καὶ αἱ προϋποθέσεις τῆς συμπληρώσεώς των μὲ τὰ εἴδη τῆς ἐγχωρίου παραγωγῆς, τῶν ὁποίων τὴν συγκέντρωσιν ἀνέλαβε τὴν ὑποχρέωσιν νὰ ἐξασφαλίσῃ ἡ Κυβέρνησις. Καμμίαν δικαιολογίαν δὲν θὰ ἠμπορέσουν νὰ εὕρουν καὶ τίποτε δὲν θὰ τοὺς σώσῃ. Ἂν κατορθώσουν μὲ τὴν ἀνικανότητά των, νὰ ἐκμηδενίσουν τὸ ἀγαθὸν ποὺ περιμένει ὁ ἑλληνικὸς λαὸς ἀπὸ τὴν νέαν αὐτὴν βοήθειαν τῶν 'Αμερικανῶν φίλων του.

«ΕΠΟΧΗ -9,'

ΕΤΣΙ ΜΑΛΙΣΤΑ

Η ΣΥΓΚΕΝΤΡΩΣΙΣ ἐπαρκῶν ποσοτήτων βασικῶν τροφίμων καὶ ἡ ἐξησφαλισμένη διανομὴ των εἰς τὸ σύνολον τοῦ πληθυσμοῦ, ὡς ἀπόφασις τῆς 'Αμερικανικῆς ἀποστολῆς, ἠκούσθη μὲ ἐξαιρετικὴν ἱκανοποίησιν. Εἶναι μέτρον προωρισμένον νὰ ἀνακουφίσῃ οὐσιωδῶς τὸν 'Ελληνικὸν λαὸν καὶ νὰ ἐπιδράσῃ σπουδαίως πρὸς βελτίωσιν τῆς ὅλης οἰκονομικῆς καταστάσεως τοῦ τόπου, τόσον ἐπιδεινωθείσης τελευταίως. Θὰ προσθέση ἕνα ἀκόμη λόγον ἑλληνικῆς εὐγνωμοσύνης πρὸς τὴν 'Αμερικήν. 'Αρκεῖ νὰ ληφθοῦν ἐγκαίρως τὰ ἐνδεικνυόμενα μέτρα διὰ τὴν ἐπιτυχίαν του κατὰ τὴν ἐφαρμογήν.

«ΚΑΘΗΜΕΡΙΝΗ -9,'

ΑΙ ΔΙΑΝΟΜΑΙ

Τὸ δελτίον δὲν θὰ ὑπῆρχε λόγος νὰ καθιερωθῇ καὶ πάλιν διὰ τὴν διανομὴν τῶν τροφίμων, ἐὰν τὸ κράτος ἦτο εἰς θέσιν νὰ ὀργανώσῃ τὴν ἐλευθέραν οἰκονομίαν καὶ νὰ μὴ ἀφήσῃ τὴν ἐθνικὴν παραγωγὴν καὶ τὴν κατανάλωσιν ἑρμαιον τῆς ἀδηφαγίας τῶν μεσαζόντων. 'Αλλ' ἀφοῦ αὐτὸ δὲν ἦτο δυνατόν, τὸ δελτίον ἀπομένει ἡ μόνη λύσις διὰ τὴν ἀνακούφισιν τοῦ λαοῦ, ὁ ὁποῖος ἀπὸ τὴν ἀμερικανικὴν βοήθειαν δὲν κατώρθωσεν εἰς τὴν πραγματικότητα νὰ ὠφεληθῇ τίποτε μέχρι σήμερον. 'Η καθιέρωσις ὅμως τοῦ δελτίου ἀπαιτεῖ ἐπίσης καὶ αὐτὴ ὀργάνωσιν, ὥστε νὰ μὴ ἐπαναληφθοῦν καὶ αὐτὴν τὴν φορὰν αἱ φοβεραὶ ἐκεῖναι ἀσχημίαι ποὺ ἐγίνοντο ἄλλοτε μὲ τὰς διανομὰς τῶν τροφίμων. Πρέπει νὰ ληφθοῦν δρακόντεια μέτρα διὰ νὰ μὴ γίνουν καταχρήσεις καὶ διὰ νὰ μὴ καταστρέψουν τὴν ὅλην αὐτὴν σοβαρωτάτην ὑπόθεσιν οἱ ἐπιτήδειοι. Τὸ δελτίον εἶναι τὸ μόνον αὐτὴν τὴν στιγμὴν μέτρον ποὺ μᾶς ἀπομένει νὰ δοκιμάσωμεν ἐκ νέου, διὰ τὴν ἀνακούφισιν τοῦ λαοῦ. 'Η ἐνδεχομένη ἀποτυχία τοῦ συστήματος θὰ ἀπετέλει αὐτόχρημα ἐθνικὸν κίνδυνον.

[55.2]

Ἐὰν δοθῆ εἰς τὴν Ἑλλάδα κονδύλιον βοηθείας 230—235 ἑκατομμυρίων δολλαρίων, τὸ ἀποτέλεσμα θὰ εἶναι μία τάσις διαιωνίσεως τῆς σημερινῆς μὴ ἱκανοποιητικῆς καταστάσεως. Θὰ ὑπάρξουν τότε ὀλιγώτεραι πιθανότητες ἐργασίας εἰς ἐποχὴν ποὺ θὰ χρειάζονται περισσότεραι.

3. *Ἡ ἐνίσχυσις τῆς βιοτεχνίας:* Διὰ χώραν πυκνοκατοικημένην, γεωργικῶς ἀσφυκτιοῦσαν, καὶ βιομηχανικῶς ὀλίγον ἀνεπτυγμένην, ὅπως εἶναι ἡ Ἑλλὰς παρουσιάζει ἐξαιρετικὸν ἐνδιαφέρον ἡ ἀνάπτυξις τῆς βιοτεχνίας καὶ οἰκοτεχνίας. Ἑκατοντάδες χιλιάδων οἰκογενειῶν προσπορίζονται ἐξ αὐτῆς ἐν ὅλῳ ἢ ἐν μέρει τὰ πρὸς τὸ ζῆν. Δι' αὐτὸν τὸν λόγον θὰ παρακολουθηθῆ μὲ ἰδιαίτερον ἐνδιαφέρον ἡ ἀρχομένη ὡς ἀναφέρεται εἰς ἄλλην σελίδα, προσπάθεια τοῦ κράτους διὰ τὴν ἐνίσχυσιν τῆς οἰκοτεχνίας.

ΑΝΑΓΚΑΙ ΚΑΙ ΠΡΟΟΠΤΙΚΗ ΤΗΣ ΕΛΛΗΝΙΚΗΣ ΑΝΑΣΥΓΚΡΟΤΗΣΕΩΣ

Δημοσιεύομεν κατωτέρω μίαν σπουδαίαν ἔκθεσιν διὰ τὰς βραχυπροθέσμους καὶ μακροπροθέσμους ἀνάγκας τῆς ἑλληνικῆς ἀνασυγκροτήσεως. Τὰ ἐν αὐτῇ στοιχεῖα ἀπετέλεσαν μίαν ἐκ τῶν βάσεων τοῦ ὑπομνήματος τῆς κυβερνήσεως πρὸς τὸν Ἀμερικανὸν ὑπουργὸν τῶν Οἰκονομικῶν κ. Σνάϊντερ.

Μὲ βάσιν τὰ ἀποτελέσματα τοῦ ἔτους 1948 - 49, ἡ ἔκθεσις δικαιολογεῖ τὸ ἑλληνικὸν αἴτημα διὰ κονδύλιον βοηθείας ἐκ 308,5 ἑκατομμυρίων δολλαρίων κατὰ τὸ 1949 - 50. Ἀποδεικνύει ἀκολούθως ὅτι καὶ μὲ βοήθειαν ἐπὶ τοιαύτης κλίμακος, δὲν θὰ ἐπιτευχθῆ ἡ συμπλήρωσις τοῦ τετραετοῦς προγράμματος ἀνασυγκροτήσεως μέχρι τοῦ 1951-52.

Α. Τὸ πρόγραμμα 1948 - 49

1. Κατὰ τὰς ἀρχὰς τοῦ 1948 - 49 ἡ Ἑλλὰς κληθεῖσα νὰ ὑποβάλη Σχέδιον Ἀνορθώσεως τῆς οἰκονομίας της, ὑπέβαλε σχέδιον ἑνὸς ἔτους, ὡς τμῆμα τετραετοῦς προγράμματος ἀνορθώσεως. Τὸ σχέδιον τοῦτο κατόπιν τῆς γνωματεύσεως τοῦ ΟΕΟΣ καὶ τῆς ΔΟΣ Οὐάσιγκτων ἔλαβε τὴν ἑξῆς τελικὴν μορφήν:

Ἰσοζύγιον ἐξωτερικῶν πληρωμῶν 1948 - 49
(εἰς ἑκατομμύρια δολλαρίων)

Εἰσαγωγαὶ FOB		315,1
Ἐξαγωγαί	101,5	
Καθαροὶ ἄδηλοι πόροι	6,2	
Κίνησις κεφαλαίων	4,8	
Σύνολον ἐσόδων		102,9
Ἔλλειμμα		212,2
Ἐγκριθεῖσα βοήθεια ΕΠΑ		211,6
Ἀκάλυπτον ἔλλειμμα		0,6

Ἡ κατανομὴ δὲ τῆς βοηθείας, προεβλέπετο νὰ εἶναι ἡ ἑξῆς:

Κατανομὴ βοηθείας ΕΠΑ οἰκον. ἔτους 1948 - 49
(εἰς ἑκατομμύρια δολλαρίων)

Ἄμεσος βοήθεια	144,8
Ἔμμεσος βοήθεια	66,8
Σύνολον	211,6

2. Εἰς τὴν πραγματικότητα τὸ πρόγραμμα πρέπει νὰ ἐξετασθῆ ὡς πρόγραμμα 15 μηνῶν μαζὺ μὲ τὴν προκαταβολὴν 50 ἑκ. δολλ. τοῦ τριμήνου Ἀπριλίου - Ἰουνίου 1948 τῆς ὁποίας τμῆμα 22 ἑκ. δολλ. ἐχρησιμοποιήθη κατὰ τὸ τρίμηνον καὶ τμῆμα 28 ἑκ. δολλ. μετεφέρθη εἰς τὸ 12μηνον Ἰουλίου 48 - Ἰουνίου 49.

Σύνολον βοηθείας ΕΠΑ
Ἀπὸ 1ης Ἀπριλίου 1948 μέχρι 30 Ἰουνίου 1949
(ἑκατομμ. δολλαρίων)

Βοήθεια 1948 - 49	211,6
Βοήθεια Ἀπριλίου - Ἰουνίου 1948	50.-
Σύνολον	261,6

3. Ἡ χρησιμοποίησις τῆς βοηθείας προεβλέπετο νὰ γίνη δι' εἰσαγωγὴν ἀγαθῶν τοῦ προγράμματος ἀνασυγκροτήσεως καὶ πρὸς κάλυψιν τῶν τρεχουσῶν ἀναγκῶν τῆς χώρας ὡς ὁ κατωτέρω πίναξ:

Χρησιμοποίησις βοηθείας 1948 - 49
(εἰς ἑκατομμ. δολλαρίων)

Ἀνασυγκρότησις	98,8
Τρέχουσαι ἀνάγκαι	162,8
Σύνολον	261,6

4. Ἐπὶ τῇ βάσει τῆς βοηθείας, τῆς ἐγκριθείσης συμφώνως πρὸς τὸ ἀνωτέρω πρόγραμμα καὶ ἡ ὁποία ἀνήρχετο συνολικῶς διὰ περίοδον 15 μηνῶν, εἰς 261,6 ἑκατομμύρια δολλαρίων, συνετάχθη πρόγραμμα Ἀνασυγκροτήσεως προβλέπον δαπάνην 98,8 ἑκατομμ. δολλαρίων διὰ κεφαλαιουχικὰ ἀγαθὰ καὶ 100,3 ἑκατομμυρίων δολλαρίων ἤτοι 1003,6 δισεκατομμυρίων δραχμῶν, διὰ δαπάνας ἐσωτερικοῦ, καθὼς καὶ δαπάνας 50 ἑκατομμ. δολλαρίων, ἤτοι 500 δισεκατομμ. δραχμῶν, δι' ἐνίσχυσιν τοῦ προϋπολογισμοῦ, πρὸς ἀντιμετώπισιν τῶν ἐκ τοῦ πολέμου προσθέτων δημοσιονομικῶν ἀναγκῶν.

5. Οὕτως ἡ χρησιμοποίησις τοῦ προϊόντος ἐκ τῆς πωλήσεως τῶν καταναλωτικῶν ἀγαθῶν, (πρὸς 10.000 δραχμὰς τὸ δολλάριον), ἤτοι συνολικῶς 1.628 δισεκατομμυρίων δραχμῶν, προεβλέπετο νὰ γίνη κατὰ τὸν ἑξῆς τρόπον:

Χρησιμοποίησις δραχμῶν βοηθείας 1948 - 49
(δισεκατομμ. δραχμῶν)

Ἀνασυγκρότησις	1.003,6
Δαπάναι διοικήσεως ΑΔΟΣ	60.-
Ἐνίσχυσις προϋπολογισμοῦ διὰ πολεμικὰς δαπάνας	500.-
Διαθέσιμα	64,4
Σύνολον	1.628.-

6. Κατὰ τοὺς χειμερινοὺς μῆνας τοῦ ἔτους 1948 καὶ δὴ περὶ τὸ τέλος πλέον τοῦ ἔτους ἀπεδείχθη ὅτι δὲν θὰ ἦτο δυνατὸν νὰ περατωθοῦν, ἢ νὰ εἰσέλθουν εἰς εὐνοϊκωτέραν φάσιν, αἱ στρατιωτικαὶ ἐπιχειρήσεις μέχρι τοῦ Δεκεμβρίου 1948, ὡς ἀρχικῶς προεβλέφθη. Βάσει τῆς εὐνοϊκῆς αὐτῆς προβλέψεως αἱ στρατιωτικαὶ δαπάναι εἶχον ὑπολογισθῆ κατὰ τὴν διαμόρφωσιν τοῦ προϋπολογισμοῦ διὰ τὸ δεύτερον ἥμισυ τοῦ οἰκονομικοῦ ἔτους μειωμέναι κατὰ 25 % καὶ αἱ ἔμμεσοι πολεμικαὶ δαπάναι ἤτοι τῶν ἀνταρτοπλήκτων μειωμέναι κατὰ 50 %.

Ὅτε ἀπεδείχθη τὸν Δεκέμβριον 1948 ἡ ἀδυναμία περιστολῆς δαπανῶν λόγῳ μὴ τερματισμοῦ τοῦ πολέμου, ἠναγκάσθη ἡ Κυβέρνησις ἐν συμφωνίᾳ μετὰ τῆς ΑΔΟΣ νὰ ἀναθεωρήση τὸ Πρόγραμμα, μειοῦσα τὰ κεφαλαιουχικὰ ἀγαθὰ κατὰ 36 ἑκατομ. δολλαρίων καὶ τὰς δαπάνας εἰς δραχμὰς διὰ

[56.1]

13.4.41

Η ΚΑΘΗΜΕΡΙΝΗ - 55

Η ΙΤΑΛΙΑ ΕΠΙΚΑΛΕΙΤΑΙ ΤΗΝ ΕΛΛΕΙΨΙΝ ΠΡΩΤΩΝ ΥΛΩΝ ΔΙΑ ΝΑ ΑΠΟΦΥΓΗ ΤΑΣ ΕΠΑΝΟΡΘΩΣΕΙΣ ΠΡΟΣ ΤΗΝ ΕΛΛΑΔΑ

ΠΑΡΙΣΙΟΙ, 12. (Τοῦ ἀνταποκριτοῦ μας).— Ὁ κ. Παπανδρέου συνηντήθη σήμερον εἰς τὴν ἰταλικὴν πρεσβείαν μετὰ τοῦ ἀφιχθέντος τὴν πρωΐαν εἰς Παρισίους ὑπουργοῦ τῶν Ἐξωτερικῶν τῆς Ἰταλίας κόμητος Σφόρτσα καὶ συνεζήτησε μετ' αὐτοῦ τὸν τρόπον ἐφαρμογῆς τῆς συμφωνίας πληρωμῆς εἰς τὴν Ἑλλάδα τῶν Ἰταλικῶν ἐπανορθώσεων.

Κατὰ τοὺς προσκειμένους εἰς τὸν κ. Σφόρτσα κύκλους παρὰ τὴν ἐκδηλωθεῖσαν ἐκατέρωθεν καλὴν θέλησιν ἡ ὁριστικὴ ἐπίλυσις τοῦ προβλήματος τούτου προσκρούει εἰς τὰς ἀναφυείσας δυσχερείας πρὸς ἐξεύρεσιν τῶν ἀπαιτουμένων πρώτων ὑλῶν πρὸς ἐκτέλεσιν τῶν ἑλληνικῶν παραγγελιῶν. Μὲ ἄλλους λόγους οἱ Ἰταλοὶ ἐπωφελοῦνται τῆς δημιουργηθείσης εἰς τὴν διεθνῆ ἀγορὰν προσωρινῆς ἐλλείψεως πρώτων ὑλῶν διὰ νὰ ἀποφύγουν τὴν ἐκπλήρωσιν τῶν ἀνειλημμένων ρητῶν ὑποχρεώσεών των.

Τὸ ζήτημα τοῦτο, τονίζουν οἱ γνωρίζοντες τὰ πράγματα, δύναται εὐκόλως νὰ ρυθμισθῇ ἐὰν πράγματι ἡ ἰταλικὴ κυβέρνησις παύσῃ ἀναζητοῦσα ἑκάστοτε διάφορα προσχήματα διὰ τὴν ἀποφυγὴν τῶν ὑποχρεώσεών της ἐναντι τῆς Ἑλλάδος, ἀρκεῖ ἀμφότεραι αἱ κυβερνήσεις νὰ προσφύγουν εἰς τὴν ἁρμοδίαν τριμελῆ ἐπιτροπὴν τῆς Οὐασιγκτῶνος ζητοῦσαι τὴν χορήγησιν τῶν ἀναγκαιουσῶν πρώτων ὑλῶν.

Διὰ τὴν ἀναβολὴν τῆς ἐκτελέσεως τῆς συμφωνίας ταύτης ἀναμφισβητήτως εὐθύνονται καὶ οἱ ἁρμόδιοι ἑλληνικοὶ κύκλοι, οἱ ὁποῖοι ἀφ' ἑνὸς συνετέλεσαν εἰς τὴν ἐπιβράδυνσιν τῆς ἐπιλύσεως τοῦ ζητήματος καὶ ἀφ' ἑτέρου δὲν προέβλεψαν ὅπως εἰς τὴν ὑπογραφεῖσαν τότε ἰταλικὴν συνθήκην εἰρήνης μὴ περιληφθοῦν ὅροι ἐπιτρέποντες τώρα εἰς τὴν Ἰταλίαν νὰ ἐπιδεικνύῃ συστηματικὴν ἀπροθυμίαν καὶ κωλυσιεργίαν εἰς τὴν ἱκανοποίησιν τῶν ἀναφαιρέτων δικαιωμάτων τῆς Ἑλλάδος.

ΣΠ. ΘΕΟΔΩΡΟΥ

Ἐὰν δοθῆ εἰς τὴν Ἑλλάδα κονδύλιον βοηθείας 230—235 ἑκατομμυρίων δολλαρίων, τὸ ἀποτέλεσμα θὰ εἶναι μία τάσις διαιωνίσεως τῆς σημερινῆς μὴ ἱκανοποιητικῆς καταστάσεως. Θὰ ὑπάρξουν τότε ὀλιγώτεραι πιθανότητες ἐργασίας εἰς ἐποχὴν ποὺ θὰ χρειάζονται περισσότεραι.

3. *Ἡ ἐνίσχυσις τῆς βιοτεχνίας:* Διὰ χώραν πυκνοκατωκημένην, γεωργικῶς ἀσφυκτιοῦσαν, καὶ βιομηχανικῶς ὀλίγον ἀνεπτυγμένην, ὅπως εἶναι ἡ Ἑλλὰς παρουσιάζει ἐξαιρετικὸν ἐνδιαφέρον ἡ ἀνάπτυξις τῆς βιοτεχνίας καὶ οἰκοτεχνίας. Ἑκατοντάδες χιλιάδων οἰκογενειῶν προσπορίζονται ἐξ αὐτῆς ἐν ὅλῳ ἢ ἐν μέρει τὰ πρὸς τὸ ζῆν. Δι' αὐτὸν τὸν λόγον θὰ παρακολουθηθῆ μὲ ἰδιαίτερον ἐνδιαφέρον ἡ ἀρχομένη ὡς ἀναφέρεται εἰς ἄλλην σελίδα, προσπάθεια τοῦ κράτους διὰ τὴν ἐνίσχυσιν τῆς οἰκοτεχνίας.

ΑΝΑΓΚΑΙ ΚΑΙ ΠΡΟΟΠΤΙΚΗ ΤΗΣ ΕΛΛΗΝΙΚΗΣ ΑΝΑΣΥΓΚΡΟΤΗΣΕΩΣ

Δημοσιεύομεν κατωτέρω μίαν σπουδαίαν ἔκθεσιν διὰ τὰς βραχυπροθέσμους καὶ μακροπροθέσμους ἀνάγκας τῆς ἑλληνικῆς ἀνασυγκροτήσεως. Τὰ ἐν αὐτῇ στοιχεῖα ἀπετέλεσαν μίαν ἐκ τῶν βάσεων τοῦ ὑπομνήματος τῆς κυβερνήσεως πρὸς τὸν Ἀμερικανὸν ὑπουργὸν τῶν Οἰκονομικῶν κ. Σνάϊντερ.

Μὲ βάσιν τὰ ἀποτελέσματα τοῦ ἔτους 1948-49, ἡ ἔκθεσις δικαιολογεῖ τὸ ἑλληνικὸν αἴτημα διὰ κονδύλιον βοηθείας ἐκ 308,5 ἑκατομμυρίων δολλαρίων κατὰ τὸ 1949-50. Ἀποδεικνύει ἀκολούθως ὅτι καὶ μὲ βοήθειαν ἐπὶ τοιαύτης κλίμακος, δὲν θὰ ἐπιτευχθῆ ἡ συμπλήρωσις τοῦ τετραετοῦς προγράμματος ἀνασυγκροτήσεως μέχρι τοῦ 1951-52.

Α. Τὸ πρόγραμμα 1948-49

1. Κατὰ τὰς ἀρχὰς τοῦ 1948-49 ἡ Ἑλλὰς κληθεῖσα νὰ ὑποβάλη Σχέδιον Ἀνορθώσεως τῆς οἰκονομίας της, ὑπέβαλε σχέδιον ἑνὸς ἔτους, ὡς τμῆμα τετραετοῦς προγράμματος ἀνορθώσεως. Τὸ σχέδιον τοῦτο κατόπιν τῆς γνωματεύσεως τοῦ ΟΕΟΣ καὶ τῆς ΔΟΣ Οὐάσιγκτων ἔλαβε τὴν ἑξῆς τελικὴν μορφήν:

Ἰσοζύγιον ἐξωτερικῶν πληρωμῶν 1948-49
(εἰς ἑκατομμύρια δολλαρίων)

Εἰσαγωγαὶ FOB		315,1
Ἐξαγωγαί	101,5	
Καθαροὶ ἄδηλοι πόροι	6,2	
Κίνησις κεφαλαίων	4,8	
Σύνολον ἐσόδων		102,9
Ἔλλειμμα		212,2
Ἐγκριθεῖσα βοήθεια ΕΠΑ		211,6
Ἀκάλυπτον ἔλλειμμα		0,6

Ἡ κατανομὴ δὲ τῆς βοηθείας, προεβλέπετο νὰ εἶναι ἡ ἑξῆς:

Κατανομὴ βοηθείας ΕΠΑ οἰκον. ἔτους 1948-49
(εἰς ἑκατομμύρια δολλαρίων)

Ἄμεσος βοήθεια	144,8
Ἔμμεσος βοήθεια	66,8
Σύνολον	211,6

2. Εἰς τὴν πραγματικότητα τὸ πρόγραμμα πρέπει νὰ ἐξετασθῆ ὡς πρόγραμμα 15 μηνῶν μαζὺ μὲ τὴν προκαταβολὴν 50 ἑκ. δολλ. τοῦ τριμήνου Ἀπριλίου-Ἰουνίου 1948 τῆς ὁποίας τμῆμα 22 ἑκ. δολλ. ἐχρησιμοποιήθη κατὰ τὸ τρίμηνον καὶ τμῆμα 28 ἑκ. δολλ. μετεφέρθη εἰς τὸ 12μηνον Ἰουλίου 48-Ἰουνίου 49.

Σύνολον βοηθείας ΕΠΑ
Ἀπὸ 1ης Ἀπριλίου 1948 μέχρι 30 Ἰουνίου 1949
(ἑκατομμ. δολλαρίων)

Βοήθεια 1948-49	211,6
Βοήθεια Ἀπριλίου-Ἰουνίου 1948	50.-
Σύνολον	261,6

3. Ἡ χρησιμοποίησις τῆς βοηθείας προεβλέπετο νὰ γίνη δι' εἰσαγωγὴν ἀγαθῶν τοῦ προγράμματος ἀνασυγκροτήσεως καὶ πρὸς κάλυψιν τῶν τρεχουσῶν ἀναγκῶν τῆς χώρας ὡς ὁ κατωτέρω πίναξ:

Χρησιμοποίησις βοηθείας 1948-49
(εἰς ἑκατομμ. δολλαρίων)

Ἀνασυγκρότησις	98,8
Τρέχουσαι ἀνάγκαι	162,8
Σύνολον	261,6

4. Ἐπὶ τῇ βάσει τῆς βοηθείας, τῆς ἐγκριθείσης συμφώνως πρὸς τὸ ἀνωτέρω πρόγραμμα καὶ ἡ ὁποία ἀνήρχετο συνολικῶς διὰ περίοδον 15 μηνῶν, εἰς 261,6 ἑκατομμύρια δολλαρίων, συνετάχθη πρόγραμμα Ἀνασυγκροτήσεως προβλέπον δαπάνην 98,8 ἑκατομμ. δολλαρίων διὰ κεφαλαιουχικὰ ἀγαθὰ καὶ 100,3 ἑκατομμυρίων δολλαρίων ἤτοι 1003,6 δισεκατομμυρίων δραχμῶν, διὰ δαπάνας ἐσωτερικοῦ, καθὼς καὶ δαπάνας 50 ἑκατομμ. δολλαρίων, ἤτοι 500 δισεκατομμ. δραχμῶν, δι' ἐνίσχυσιν τοῦ προϋπολογισμοῦ, πρὸς ἀντιμετώπισιν τῶν ἐκ τοῦ πολέμου προσθέτων δημοσιονομικῶν ἀναγκῶν.

5. Οὕτως ἡ χρησιμοποίησις τοῦ προϊόντος ἐκ τῆς πωλήσεως τῶν καταναλωτικῶν ἀγαθῶν, (πρὸς 10.000 δραχμὰς τὸ δολλάριον), ἤτοι συνολικῶς 1.628 δισεκατομμυρίων δραχμῶν, προεβλέπετο νὰ γίνη κατὰ τὸν ἑξῆς τρόπον:

Χρησιμοποίησις δραχμῶν βοηθείας 1948-49
(δισεκατομμ. δραχμῶν)

Ἀνασυγκρότησις	1.003,6
Δαπάναι διοικήσεως ΑΔΟΣ	60.-
Ἐνίσχυσις προϋπολογισμοῦ διὰ πολεμικὰς δαπάνας	500.-
Διαθέσιμα	64,4
Σύνολον	1.628.-

6. Κατὰ τοὺς χειμερινοὺς μῆνας τοῦ ἔτους 1948 καὶ δὴ περὶ τὸ τέλος πλέον τοῦ ἔτους ἀπεδείχθη ὅτι δὲν θὰ ἦτο δυνατὸν νὰ περατωθοῦν, ἢ νὰ εἰσέλθουν εἰς εὐνοϊκωτέραν φάσιν, αἱ στρατιωτικαὶ ἐπιχειρήσεις μέχρι τοῦ Δεκεμβρίου 1948, ὡς ἀρχικῶς προεβλέφθη. Βάσει τῆς εὐνοϊκῆς αὐτῆς προβλέψεως αἱ στρατιωτικαὶ δαπάναι εἶχον ὑπολογισθῆ κατὰ τὴν διαμόρφωσιν τοῦ προϋπολογισμοῦ διὰ τὸ δεύτερον ἥμισυ τοῦ οἰκονομικοῦ ἔτους μειωμέναι κατὰ 25 % καὶ αἱ ἔμμεσοι πολεμικαὶ δαπάναι ἤτοι τῶν ἀνταρτοπλήκτων μειωμέναι κατὰ 50 %.

Ὅτε ἀπεδείχθη τὸν Δεκέμβριον 1948 ἡ ἀδυναμία περιστολῆς δαπανῶν λόγῳ μὴ τερματισμοῦ τοῦ πολέμου, ἠναγκάσθη ἡ Κυβέρνησις ἐν συμφωνίᾳ μετὰ τῆς ΑΔΟΣ νὰ ἀναθεωρήση τὸ Πρόγραμμα, μειοῦσα τὰ κεφαλαιουχικὰ ἀγαθὰ κατὰ 36 ἑκατομ. δολλαρίων καὶ τὰς δαπάνας εἰς δραχμὰς διὰ

[2·95]

[57.1]

13.4.37

«ΗΜΕΡΑ» - 37

ΤΑ ΑΙΤΗΜΑΤΑ ΤΩΝ ΚΑΠΝΟΠΑΡΑΓΩΓΩΝ

Πρὸς τὴν κυβερνητικὴν Ἐπιτροπὴν ἐπὶ τοῦ Καπνοῦ ἀποτελουμένην ὡς γνωστὸν ἐκ τῶν ὑπουργῶν Συντονισμοῦ, Γεωργίας, Οἰκονομικῶν, Ἐμπορίου, τοῦ διοικητοῦ τῆς Τραπέζης τῆς Ἑλλάδος καὶ τοῦ προέδρου τοῦ Ὀργανισμοῦ Καπνοῦ ὑπεβλήθη ὑπόμνημα τῆς Πανελληνίου Συνομοσπονδίας Γεωργικῶν Συνεταιρισμῶν εἰς τὸ ὁποῖον τονίζεται ὅτι τὰ δεδομένα ἑνὸς καὶ μόνον ἔτους δὲν ἔπρεπε νὰ ἀποτελέσουν τὴν βάσιν καθορισμοῦ τῶν ἐμπορικῶν τιμῶν ἀλλὰ τὰ στοιχεῖα τῆς τελευταίας τετραετίας (1946—1949). Ἐπίσης τονίζεται ὅτι ἡ πριμοδότησις ἀντὶ νὰ περιορισθῇ μέχρι τοῦ ποσοῦ τῶν 500 ὀκάδων καπνοῦ παραγωγῆς κατὰ οἰκογένειαν θὰ ἔπρεπε νὰ ἐπεκταθῇ μέχρι τῶν 1000 ὀκάδων, διὰ δὲ τὸ πέραν τῆς ποσότητος ταύτης καὶ μέχρι 1500 ὀκάδων νὰ χορηγῆται τὸ ἥμισυ τοῦ συμπληρωματικοῦ τιμήματος.

Τέλος τονίζεται ὅτι ἡ καθορισθεῖσα διὰ τὰ καπνὰ ἐσοδείας 1950 τιμὴ εἰς τὸ 260σιον τῆς προπολεμικῆς ἀντὶ τοῦ 340σίου ἀποκρούεται ἀπὸ τοὺς καπνοπαραγωγοὺς ζητεῖται δὲ ἡ ἄμεσος τροποποίησις τῆς ὑπ' ἀριθ. 3 τῆς 21 Μαρτίου ἐ.ἔ. ἀποφάσεως τῆς Κυβερνητικῆς Ἐπιτροπῆς ἐπὶ τοῦ Καπνοῦ.

«ΕΠΟΧΗ» - 37

ΑΙ ΑΠΟΨΕΙΣ ΤΩΝ ΚΑΠΝΟΠΑΡΑΓΩΓΩΝ ΔΙΑ ΤΗΝ ΠΡΙΜΟΔΟΤΗΣΙΝ ΚΑΙ ΤΑΣ ΤΙΜΑΣ

Πρὸς τὴν κυβερνητικὴν Ἐπιτροπὴν ἐπὶ τοῦ καπνοῦ, ἀποτελουμένην, ὡς γνωστόν, ἐκ τῶν ὑπουργῶν Συντονισμοῦ, Γεωργίας, Οἰκονομικῶν καὶ Ἐμπορίου, τοῦ διοικητοῦ τῆς Τραπέζης Ἑλλάδος καὶ τοῦ προέδρου τοῦ Ὀργανισμοῦ Καπνοῦ, ὑπεβλήθη ὑπὸ τῆς Πανελληνίου Συνομοσπονδίας γεωργικῶν συνεταιρισμῶν ὑπόμνημα, εἰς τὸ ὁποῖον τονίζεται ὅτι τὰ δεδομένα ἑνὸς καὶ μόνον ἔτους δὲν ἔπρεπε νὰ ἀποτελέσουν τὸ κριτήριον διὰ τὸν καθορισμὸν τῶν ἐμπορικῶν τιμῶν τοῦ καπνοῦ, ἀλλὰ ἔπρεπε νὰ ληφθοῦν ὑπ' ὄψιν αἱ τιμαὶ τῆς τελευταίας τετραετίας.

Ἐπίσης τονίζεται, ὅτι ἡ πριμοδότησις τῶν καπνῶν ἀντὶ νὰ περιορισθῇ εἰς τὸ ποσὸν τῶν 500 ὀκάδων κατὰ οἰκογένειαν, θὰ ἔπρεπε νὰ ἐπεκταθῇ μέχρι τοῦ ποσοῦ τῶν 1.000 ὀκάδων, διὰ δὲ τὸ πέραν τῆς ποσότητος ταύτης καὶ μέχρι 1.500 ὀκάδων νὰ χορηγῆται τὸ ἥμισυ τοῦ συμπληρωματικοῦ τιμήματος.

Τέλος τονίζεται, ὅτι ἡ καθορισθεῖσα διὰ τὰ καπνὰ ἐσοδείας 1950 τιμὴ εἰς 260πλάσιον τῆς προπολεμικῆς ἀντὶ τοῦ 340σίου ἀποκρούεται ἀπὸ τοὺς καπνοπαραγωγούς, ζητεῖται δὲ ἡ ἄμεσος τροποποίησις τῆς ὑπ' ἀριθ. 321)3)51 ἀποφάσεως τῆς κυβερνητικῆς Ἐπιτροπῆς σχετικῶς μὲ τὴν τιμὴν τοῦ καπνοῦ.

Ἀναχωρῶν εἰς Γερμανίαν ὁ κ. Δ. Φιλάρετος ὅπου μεταβαίνει ὡς ἐκπρόσωπος τῶν καπνικῶν ὀργανώσεων, ἐξέφρασε τὴν ἱκανοποίησίν του διὰ τὴν γνωστοποιηθεῖσαν πρόθεσιν τῆς Γερμανίας νὰ ἐκπληρώσῃ τὰς ἐναντι τῆς Ἑλλάδος ἀναληφθείσας ἐμπορικὰς ὑποχρεώσεις της. Προβλέπει ὅμως δυσχερείας διὰ τὴν ἐπίτευξιν τούτου.

Ἐὰν δοθῆ εἰς τὴν Ἑλλάδα κονδύλιον βοηθείας 230—235 ἑκατομμυρίων δολλαρίων, τὸ ἀποτέλεσμα θὰ εἶναι μία τάσις διαιωνίσεως τῆς σημερινῆς μὴ ἱκανοποιητικῆς καταστάσεως. Θὰ ὑπάρξουν τότε ὀλιγώτεραι πιθανότητες ἐργασίας εἰς ἐποχὴν ποὺ θὰ χρειάζονται περισσότεραι.

3. *Ἡ ἐνίσχυσις τῆς βιοτεχνίας:* Διὰ χώραν πυκνοκατοικημένην, γεωργικῶς ἀσφυκτιοῦσαν, καὶ βιομηχανικῶς ὀλίγον ἀνεπτυγμένην, ὅπως εἶναι ἡ Ἑλλὰς παρουσιάζει ἐξαιρετικὸν ἐνδιαφέρον ἡ ἀνάπτυξις τῆς βιοτεχνίας καὶ οἰκοτεχνίας. Ἑκατοντάδες χιλιάδων οἰκογενειῶν προσπορίζονται ἐξ αὐτῆς ἐν ὅλῳ ἢ ἐν μέρει τὰ πρὸς τὸ ζῆν. Δι' αὐτὸν τὸν λόγον θὰ παρακολουθηθῆ μὲ ἰδιαίτερον ἐνδιαφέρον ἡ ἀρχομένη ὡς ἀναφέρεται εἰς ἄλλην σελίδα, προσπάθεια τοῦ κράτους διὰ τὴν ἐνίσχυσιν τῆς οἰκοτεχνίας.

ΑΝΑΓΚΑΙ ΚΑΙ ΠΡΟΟΠΤΙΚΗ ΤΗΣ ΕΛΛΗΝΙΚΗΣ ΑΝΑΣΥΓΚΡΟΤΗΣΕΩΣ

Δημοσιεύομεν κατωτέρω μίαν σπουδαίαν ἔκθεσιν διὰ τὰς βραχυπροθέσμους καὶ μακροπροθέσμους ἀνάγκας τῆς ἑλληνικῆς ἀνασυγκροτήσεως. Τὰ ἐν αὐτῇ στοιχεῖα ἀπετέλεσαν μίαν ἐκ τῶν βάσεων τοῦ ὑπομνήματος τῆς κυβερνήσεως πρὸς τὸν Ἀμερικανὸν ὑπουργὸν τῶν Οἰκονομικῶν κ. Σνάϊντερ.

Μὲ βάσιν τὰ ἀποτελέσματα τοῦ ἔτους 1948-49, ἡ ἔκθεσις δικαιολογεῖ τὸ ἑλληνικὸν αἴτημα διὰ κονδύλιον βοηθείας ἐκ 308,5 ἑκατομμυρίων δολλαρίων κατὰ τὸ 1949-50. Ἀποδεικνύει ἀκολούθως ὅτι καὶ μὲ βοήθειαν ἐπὶ τοιαύτης κλίμακος, δὲν θὰ ἐπιτευχθῆ ἡ συμπλήρωσις τοῦ τετραετοῦς προγράμματος ἀνασυγκροτήσεως μέχρι τοῦ 1951-52.

Α. Τὸ πρόγραμμα 1948-49

1. Κατὰ τὰς ἀρχὰς τοῦ 1948-49 ἡ Ἑλλὰς κληθεῖσα νὰ ὑποβάλη Σχέδιον Ἀνορθώσεως τῆς οἰκονομίας της, ὑπέβαλε σχέδιον ἑνὸς ἔτους, ὡς τμῆμα τετραετοῦς προγράμματος ἀνορθώσεως. Τὸ σχέδιον τοῦτο κατόπιν τῆς γνωματεύσεως τοῦ ΟΕΟΣ καὶ τῆς ΔΟΣ Οὐάσιγκτων ἔλαβε τὴν ἑξῆς τελικὴν μορφήν:

Ἰσοζύγιον ἐξωτερικῶν πληρωμῶν 1948-49
(εἰς ἑκατομμύρια δολλαρίων)

Εἰσαγωγαὶ FOB		315,1
Ἐξαγωγαί	101,5	
Καθαροὶ ἄδηλοι πόροι	6,2	
Κίνησις κεφαλαίων	4,8	
Σύνολον ἐσόδων		102,9
Ἔλλειμμα		212,2
Ἐγκριθεῖσα βοήθεια ΕΠΑ		211,6
Ἀκάλυπτον ἔλλειμμα		0,6

Ἡ κατανομὴ δὲ τῆς βοηθείας, προεβλέπετο νὰ εἶναι ἡ ἑξῆς:

Κατανομὴ βοηθείας ΕΠΑ οἰκον. ἔτους 1948-49
(εἰς ἑκατομμύρια δολλαρίων)

Ἄμεσος βοήθεια	144,8
Ἔμμεσος βοήθεια	66,8
Σύνολον	211,6

2. Εἰς τὴν πραγματικότητα τὸ πρόγραμμα πρέπει νὰ ἐξετασθῆ ὡς πρόγραμμα 15 μηνῶν μαζὺ μὲ τὴν προκαταβολὴν 50 ἑκ. δολλ. τοῦ τριμήνου Ἀπριλίου-Ἰουνίου 1948 τῆς ὁποίας τμῆμα 22 ἑκ. δολλ. ἐχρησιμοποιήθη κατὰ τὸ τρίμηνον καὶ τμῆμα 28 ἑκ. δολλ. μετεφέρθη εἰς τὸ 12μηνον Ἰουλίου 48-Ἰουνίου 49.

Σύνολον βοηθείας ΕΠΑ
Ἀπὸ 1ης Ἀπριλίου 1948 μέχρι 30 Ἰουνίου 1949
(ἑκατομμ. δολλαρίων)

Βοήθεια 1948-49	211,6
Βοήθεια Ἀπριλίου-Ἰουνίου 1948	50.-
Σύνολον	261,6

3. Ἡ χρησιμοποίησις τῆς βοηθείας προεβλέπετο νὰ γίνη δι' εἰσαγωγὴν ἀγαθῶν τοῦ προγράμματος ἀνασυγκροτήσεως καὶ πρὸς κάλυψιν τῶν τρεχουσῶν ἀναγκῶν τῆς χώρας ὡς ὁ κατωτέρω πίναξ:

Χρησιμοποίησις βοηθείας 1948-49
(εἰς ἑκατομμ. δολλαρίων)

Ἀνασυγκρότησις	98,8
Τρέχουσαι ἀνάγκαι	162,8
Σύνολον	261,6

4. Ἐπὶ τῇ βάσει τῆς βοηθείας, τῆς ἐγκριθείσης συμφώνως πρὸς τὸ ἀνωτέρω πρόγραμμα καὶ ἡ ὁποία ἀνήρχετο συνολικῶς διὰ περίοδον 15 μηνῶν, εἰς 261,6 ἑκατομμύρια δολλαρίων, συνετάχθη πρόγραμμα Ἀνασυγκροτήσεως προβλέπον δαπάνην 98,8 ἑκατομμ. δολλαρίων διὰ κεφαλαιουχικὰ ἀγαθὰ καὶ 100,3 ἑκατομμυρίων δολλαρίων ἤτοι 1003,6 δισεκατομμυρίων δραχμῶν, διὰ δαπάνας ἐσωτερικοῦ, καθὼς καὶ δαπάνας 50 ἑκατομμ. δολλαρίων, ἤτοι 500 δισεκατομμ. δραχμῶν, δι' ἐνίσχυσιν τοῦ προϋπολογισμοῦ, πρὸς ἀντιμετώπισιν τῶν ἐκ τοῦ πολέμου προσθέτων δημοσιονομικῶν ἀναγκῶν.

5. Οὕτως ἡ χρησιμοποίησις τοῦ προϊόντος ἐκ τῆς πωλήσεως τῶν καταναλωτικῶν ἀγαθῶν, (πρὸς 10.000 δραχμὰς τὸ δολλάριον), ἤτοι συνολικῶς 1.628 δισεκατομμυρίων δραχμῶν, προεβλέπετο νὰ γίνη κατὰ τὸν ἑξῆς τρόπον:

Χρησιμοποίησις δραχμῶν βοηθείας 1948-49
(δισεκατομμ. δραχμῶν)

Ἀνασυγκρότησις	1.003,6
Δαπάναι διοικήσεως ΑΔΟΣ	60.-
Ἐνίσχυσις προϋπολογισμοῦ διὰ πολεμικὰς δαπάνας	500.-
Διαθέσιμα	64,4
Σύνολον	1.628.-

6. Κατὰ τοὺς χειμερινοὺς μῆνας τοῦ ἔτους 1948 καὶ δὴ περὶ τὸ τέλος πλέον τοῦ ἔτους ἀπεδείχθη ὅτι δὲν θὰ ἦτο δυνατὸν νὰ περατωθοῦν, ἢ νὰ εἰσέλθουν εἰς εὐνοϊκωτέραν φάσιν, αἱ στρατιωτικαὶ ἐπιχειρήσεις μέχρι τοῦ Δεκεμβρίου 1948, ὡς ἀρχικῶς προεβλέφθη. Βάσει τῆς εὐνοϊκῆς αὐτῆς προβλέψεως αἱ στρατιωτικαὶ δαπάναι εἶχον ὑπολογισθῆ κατὰ τὴν διαμόρφωσιν τοῦ προϋπολογισμοῦ διὰ τὸ δεύτερον ἥμισυ τοῦ οἰκονομικοῦ ἔτους μειωμέναι κατὰ 25 % καὶ αἱ ἔμμεσοι πολεμικαὶ δαπάναι ἤτοι τῶν ἀνταρτοπλήκτων μειωμέναι κατὰ 50 %.

Ὅτε ἀπεδείχθη τὸν Δεκέμβριον 1948 ἡ ἀδυναμία περιστολῆς δαπανῶν λόγῳ μὴ τερματισμοῦ τοῦ πολέμου, ἠναγκάσθη ἡ Κυβέρνησις ἐν συμφωνίᾳ μετὰ τῆς ΑΔΟΣ νὰ ἀναθεωρήση τὸ Πρόγραμμα, μειοῦσα τὰ κεφαλαιουχικὰ ἀγαθὰ κατὰ 36 ἑκατομ. δολλαρίων καὶ τὰς δαπάνας εἰς δραχμὰς διὰ

[58.1]

13.4.57

«ΕΘΝΟΣ» 9/

ΣΥΣΚΕΨΙΣ ΔΙΑ ΤΟΝ ΚΑΘΟΡΙΣΜΟΝ ΤΗΣ ΠΙΣΤΩΤΙΚΗΣ ΠΟΛΙΤΙΚΗΣ ΤΗΣ ΧΩΡΑΣ

Τὴν ἐρχομένην ἑβδομάδα ὑπὸ τὴν προεδρίαν τοῦ κ. Πρωθυπουργοῦ θὰ συνέλθη εἰς συνεδρίασιν ἡ Ἐπιτροπὴ Οἰκονομικῆς Πολιτικῆς. Εἰς αὐτὴν πλὴν τῶν ἁρμοδίων οἰκονομικῶν ὑπουργῶν θὰ μετάσχουν ὁ Ἀμερικανὸς πρεσβευτὴς κ. Πιουρφόϋ καὶ ὁ ἀρχηγὸς τῆς οἰκονομικῆς ἀμερικανικῆς Ἀποστολῆς κ. Λάπαμ, καθὼς καὶ οἱ Ἀμερικανοὶ οἰκονομικοὶ ἐμπειροχυώμονες.

Ὡς ἀνεκοινώθη ἐξ ἁρμοδίας Κυβερνητικῆς πηγῆς, κατὰ τὴν συνεδρίασιν θὰ συνεχισθῆ ἡ συζήτησις ἐπὶ τῆς ἀκολουθητέας πιστωτικῆς πολιτικῆς. Ἤδη αἱ ἁρμόδιαι ὑπηρεσίαι τόσον τῶν ὑπουργείων, ὅσον καὶ τῆς ἀμερικανικῆς οἰκονομικῆς Ἀποστολῆς ἔχουν συγκεντρώσει ἐπὶ τοῦ ζητήματος ἀρκετὰ στοιχεῖα, τὰ ὁποῖα θὰ συζητηθοῦν ὑπὸ τῶν μελῶν τῆς Ἐπιτροπῆς.

«ΕΘΝΟΣ» 9/

ΣΥΝΕΡΓΑΣΙΑ ΕΠΙ ΟΙΚΟΝΟΜΙΚΩΝ ΘΕΜΑΤΩΝ

Ὁ ὑπουργὸς τῶν Οἰκονομικῶν κ. Μαῦρος καὶ ὁ Διοικητὴς τῆς Τραπέζης τῆς Ἑλλάδος κ. Μαντζαβῖνος συνειργάσθησαν τὴν πρωΐαν μετὰ τοῦ Προέδρου τῆς Κυβερνήσεως κ. Βενιζέλου ἐπὶ διαφόρων οἰκονομικῶν ζητημάτων.

«ΦΙΛΕΛΕΥΘΕΡΟΣ» 9/

ΘΑ ΣΥΓΚΡΟΤΗΘΗ ΜΕΓΑΛΗ ΣΥΣΚΕΨΙΣ ΠΡΟΣ ΕΞΕΤΑΣΙΝ ΤΟΥ ΖΗΤΗΜΑΤΟΣ ΤΩΝ ΠΙΣΤΩΣΕΩΝ

Πληροφορούμεθα ὅτι κατὰ τὰς ἀρχὰς τῆς προσεχοῦς ἑβδομάδος θὰ συνέλθη ὑπὸ τὴν προεδρίαν τοῦ Πρωθυπουργοῦ κ. Βενιζέλου ἡ Ἐπιτροπὴ Οἰκονομικῆς Πολιτικῆς, εἰς τὴν ὁποίαν πλὴν τῶν οἰκονομικῶν ὑπουργῶν θὰ μετάσχουν καὶ μέλη τῆς Νομισματικῆς Ἐπιτροπῆς, ὁ Ἀμερικανὸς ὑπουργὸς κ. Πιουριφόϋ καὶ ὁ ἀρχηγὸς τῆς Ἀμερικανικῆς Ἀποστολῆς κ. Λάπαμ.

Κατὰ τὴν συνεδρίασιν αὐτὴν πρόκειται νὰ ληφθοῦν ὁριστικαὶ ἀποφάσεις ἐπὶ τοῦ ζητήματος τῆς πιστωτικῆς πολιτικῆς, τὸ ὁποῖον ἔχει συζητηθῆ ἤδη εἰς ἐπανειλημμένας συνεδριάσεις τῆς Νομισματικῆς Ἐπιτροπῆς. Αἱ ἁρμόδιαι ὑπηρεσίαι συνεκέντρωσαν τὰ σχετικὰ μὲ τὸ ζήτημα τοῦτο στοιχεῖα, τὰ ὁποῖα καὶ θὰ χρησιμοποιηθοῦν κατὰ τὴν σύσκεψιν. Ὡς γνωστὸν ὑπὸ τῆς πλειονότητος τῶν Ἑλλήνων ἁρμοδίων, ἡ οἰκονομικὴ κρίσις ἀποδίδεται καὶ εἰς τὸν ὑπερβολικὸν περιορισμὸν τῶν πιστώσεων.

«ΔΡΑΣΗ» 9/

Η ΟΙΚΟΝΟΜΙΚΗ ΚΡΙΣΙΣ ΑΠΟΤΕΛΕΣΜΑ ΤΟΥ ΠΕΡΙΟΡΙΣΜΟΥ ΤΩΝ ΠΙΣΤΩΣΕΩΝ

ΣΥΣΚΕΨΙΣ ΠΡΟΣ ΛΗΨΙΝ ΑΠΟΦΑΣΕΩΣ

Πληροφορούμεθα ὅτι κατὰ τὰς ἀρχὰς τῆς προσεχοῦς ἑβδομάδος θὰ συνέλθη ὑπὸ τὴν προεδρίαν τοῦ Πρωθυπουργοῦ κ. Βενιζέλου ἡ Ἐπιτροπὴ Οἰκονομικῆς Πολιτικῆς, εἰς τὴν ὁποίαν πλὴν τῶν οἰκονομικῶν ὑπουργῶν θὰ μετάσχουν τὰ μέλη τῆς Νομισματικῆς Ἐπιτροπῆς, ὁ Ἀμερικανὸς πρεσβευτὴς κ. Πιουριφόϋ καὶ ὁ ἀρχηγὸς τῆς Ἀμερικανικῆς Ἀποστολῆς κ. Λάπαμ. Κατὰ τὴν συνεδρίασιν αὐτὴν πρόκειται νὰ ληφθοῦν ὁριστικαὶ ἀποφάσεις ἐπὶ τοῦ ζητήματος τῆς πιστωτικῆς πολιτικῆς, τὸ ὁποῖον ἔχει συζητηθῆ ἤδη εἰς ἐπανειλημμένας συνεδριάσεις τῆς Νομισματικῆς Ἐπιτροπῆς. Αἱ ἁρμόδιαι ὑπηρεσίαι συνεκέντρωσαν τὰ σχετικὰ μὲ τὸ ζήτημα τοῦτο στοιχεῖα τὰ ὁποῖα καὶ θὰ χρησιμοποιηθοῦν κατὰ τὴν σύσκεψιν. Ὡς γνωστὸν ὑπὸ τῆς πλειονότητος τῶν Ἑλλήνων ἁρμοδίων, ἡ οἰκονομικὴ κρίσις ἀποδίδεται καὶ εἰς τὸν ὑπερβολικὸν περιορισμὸν τῶν πιστώσεων.

Ἐὰν δοθῆ εἰς τὴν Ἑλλάδα κονδύλιον βοηθείας 230—235 ἑκατομμυρίων δολλαρίων, τὸ ἀποτέλεσμα θὰ εἶναι μία τάσις διαιωνίσεως τῆς σημερινῆς μὴ ἱκανοποιητικῆς καταστάσεως. Θὰ ὑπάρξουν τότε ὀλιγώτεραι πιθανότητες ἐργασίας εἰς ἐποχὴν ποὺ θὰ χρειάζονται περισσότεραι.

3. *Ἡ ἐνίσχυσις τῆς βιοτεχνίας:* Διὰ χώραν πυκνοκατωκημένην, γεωργικῶς ἀσφυκτιοῦσαν, καὶ βιομηχανικῶς ὀλίγον ἀνεπτυγμένην, ὅπως εἶναι ἡ Ἑλλὰς παρουσιάζει ἐξαιρετικὸν ἐνδιαφέρον ἡ ἀνάπτυξις τῆς βιοτεχνίας καὶ οἰκοτεχνίας. Ἑκατοντάδες χιλιάδων οἰκογενειῶν προσποριζονται ἐξ αὐτῆς ἐν ὅλῳ ἢ ἐν μέρει τὰ πρὸς τὸ ζῆν. Δι' αὐτὸν τὸν λόγον θὰ παρακολουθηθῆ μὲ ἰδιαίτερον ἐνδιαφέρον ἡ ἀρχομένη ὡς ἀναφέρεται εἰς ἄλλην σελίδα, προσπάθεια τοῦ κράτους διὰ τὴν ἐνίσχυσιν τῆς οἰκοτεχνίας.

ΑΝΑΓΚΑΙ ΚΑΙ ΠΡΟΟΠΤΙΚΗ ΤΗΣ ΕΛΛΗΝΙΚΗΣ ΑΝΑΣΥΓΚΡΟΤΗΣΕΩΣ

Δημοσιεύομεν κατωτέρω μίαν σπουδαίαν ἔκθεσιν διὰ τὰς βραχυπροθέσμους καὶ μακροπροθέσμους ἀνάγκας τῆς ἑλληνικῆς ἀνασυγκροτήσεως. Τὰ ἐν αὐτῇ στοιχεῖα ἀπετέλεσαν μίαν ἐκ τῶν βάσεων τοῦ ὑπομνήματος τῆς κυβερνήσεως πρὸς τὸν Ἀμερικανὸν ὑπουργὸν τῶν Οἰκονομικῶν κ. Σνάϊντερ.

Μὲ βάσιν τὰ ἀποτελέσματα τοῦ ἔτους 1948 - 49, ἡ ἔκθεσις δικαιολογεῖ τὸ ἑλληνικὸν αἴτημα διὰ κονδύλιον βοηθείας ἐκ 308,5 ἑκατομμυρίων δολλαρίων κατὰ τὸ 1949 - 50. Ἀποδεικνύει ἀκολούθως ὅτι καὶ μὲ βοήθειαν ἐπὶ τοιαύτης κλίμακος, δὲν θὰ ἐπιτευχθῆ ἡ συμπλήρωσις τοῦ τετραετοῦς προγράμματος ἀνασυγκροτήσεως μέχρι τοῦ 1951-52.

Α. Τὸ πρόγραμμα 1948 - 49

1. Κατὰ τὰς ἀρχὰς τοῦ 1948 - 49 ἡ Ἑλλὰς κληθεῖσα νὰ ὑποβάλη Σχέδιον Ἀνορθώσεως τῆς οἰκονομίας της, ὑπέβαλε σχέδιον ἑνὸς ἔτους, ὡς τμῆμα τετραετοῦς προγράμματος ἀνορθώσεως. Τὸ σχέδιον τοῦτο κατόπιν τῆς γνωματεύσεως τοῦ ΟΕΟΣ καὶ τῆς ΔΟΣ Οὐάσιγκτων ἔλαβε τὴν ἑξῆς τελικὴν μορφήν:

Ἰσοζύγιον ἐξωτερικῶν πληρωμῶν 1948 - 49
(εἰς ἑκατομμύρια δολλαρίων)

Εἰσαγωγαὶ FOB		315,1
Ἐξαγωγαί	101,5	
Καθαροὶ ἄδηλοι πόροι	6,2	
Κίνησις κεφαλαίων	4,8	
Σύνολον ἐσόδων		102,9
Ἔλλειμμα		212,2
Ἐγκριθεῖσα βοήθεια ΕΠΑ		211,6
Ἀκάλυπτον ἔλλειμμα		0,6

Ἡ κατανομὴ δὲ τῆς βοηθείας, προεβλέπετο νὰ εἶναι ἡ ἑξῆς:

Κατανομὴ βοηθείας ΕΠΑ οἰκον. ἔτους 1948 - 49
(εἰς ἑκατομμύρια δολλαρίων)

Ἄμεσος βοήθεια	144,8
Ἔμμεσος βοήθεια	66,8
Σύνολον	211,6

2. Εἰς τὴν πραγματικότητα τὸ πρόγραμμα πρέπει νὰ ἐξετασθῆ ὡς πρόγραμμα 15 μηνῶν μαζὺ μὲ τὴν προκαταβολὴν 50 ἑκ. δολλ. τοῦ τριμήνου Ἀπριλίου - Ἰουνίου 1948 τῆς ὁποίας τμῆμα 22 ἑκ. δολλ. ἐχρησιμοποιήθη κατὰ τὸ τρίμηνον καὶ τμῆμα 28 ἑκ. δολλ. μετεφέρθη εἰς τὸ 12μηνον Ἰουλίου 48 - Ἰουνίου 49.

Σύνολον βοηθείας ΕΠΑ
Ἀπὸ 1ης Ἀπριλίου 1948 μέχρι 30 Ἰουνίου 1949
(ἑκατομμ. δολλαρίων)

Βοήθεια 1948 - 49	211,6
Βοήθεια Ἀπριλίου - Ἰουνίου 1948	50.-
Σύνολον	261,6

3. Ἡ χρησιμοποίησις τῆς βοηθείας προεβλέπετο νὰ γίνη δι' εἰσαγωγὴν ἀγαθῶν τοῦ προγράμματος ἀνασυγκροτήσεως καὶ πρὸς κάλυψιν τῶν τρεχουσῶν ἀναγκῶν τῆς χώρας ὡς ὁ κατωτέρω πίναξ:

Χρησιμοποίησις βοηθείας 1948 - 49
(εἰς ἑκατομμ. δολλαρίων)

Ἀνασυγκρότησις	98,8
Τρέχουσαι ἀνάγκαι	162,8
Σύνολον	261,6

4. Ἐπὶ τῇ βάσει τῆς βοηθείας, τῆς ἐγκριθείσης συμφώνως πρὸς τὸ ἀνωτέρω πρόγραμμα καὶ ἡ ὁποία ἀνήρχετο συνολικῶς διὰ περίοδον 15 μηνῶν, εἰς 261,6 ἑκατομμύρια δολλαρίων, συνετάχθη πρόγραμμα Ἀνασυγκροτήσεως προβλέπον δαπάνην 98,8 ἑκατομμ. δολλαρίων διὰ κεφαλαιουχικὰ ἀγαθὰ καὶ 100,3 ἑκατομμυρίων δολλαρίων ἤτοι 1003,6 δισεκατομμυρίων δραχμῶν, διὰ δαπάνας ἐσωτερικοῦ, καθὼς καὶ δαπάνας 50 ἑκατομμ. δολλαρίων, ἤτοι 500 δισεκατομμ. δραχμῶν, δι' ἐνίσχυσιν τοῦ προϋπολογισμοῦ, πρὸς ἀντιμετώπισιν τῶν ἐκ τοῦ πολέμου προσθέτων δημοσιονομικῶν ἀναγκῶν.

5. Οὕτως ἡ χρησιμοποίησις τοῦ προϊόντος ἐκ τῆς πωλήσεως τῶν καταναλωτικῶν ἀγαθῶν, (πρὸς 10.000 δραχμὰς τὸ δολλάριον), ἤτοι συνολικῶς 1.628 δισεκατομμυρίων δραχμῶν, προεβλέπετο νὰ γίνη κατὰ τὸν ἑξῆς τρόπον:

Χρησιμοποίησις δραχμῶν βοηθείας 1948 - 49
(δισεκατομμ. δραχμῶν)

Ἀνασυγκρότησις	1.003,6
Δαπάναι διοικήσεως ΑΔΟΣ	60.-
Ἐνίσχυσις προϋπολογισμοῦ διὰ πολεμικὰς δαπάνας	500.-
Διαθέσιμα	64,4
Σύνολον	1.628.-

6. Κατὰ τοὺς χειμερινοὺς μῆνας τοῦ ἔτους 1948 καὶ δὴ περὶ τὸ τέλος πλέον τοῦ ἔτους ἀπεδείχθη ὅτι δὲν θὰ ἦτο δυνατὸν νὰ περατωθοῦν, ἢ νὰ εἰσέλθουν εἰς εὐνοϊκωτέραν φάσιν, αἱ στρατιωτικαὶ ἐπιχειρήσεις μέχρι τοῦ Δεκεμβρίου 1948, ὡς ἀρχικῶς προεβλέφθη. Βάσει τῆς εὐνοϊκῆς αὐτῆς προβλέψεως αἱ στρατιωτικαὶ δαπάναι εἶχον ὑπολογισθῆ κατὰ τὴν διαμόρφωσιν τοῦ προϋπολογισμοῦ διὰ τὸ δεύτερον ἥμισυ τοῦ οἰκονομικοῦ ἔτους μειωμέναι κατὰ 25 % καὶ αἱ ἔμμεσοι πολεμικαὶ δαπάναι ἤτοι τῶν ἀνταρτοπλήκτων μειωμέναι κατὰ 50 %.

Ὅτε ἀπεδείχθη τὸν Δεκέμβριον 1948 ἡ ἀδυναμία περιστολῆς δαπανῶν λόγῳ μὴ τερματισμοῦ τοῦ πολέμου, ἠναγκάσθη ἡ Κυβέρνησις ἐν συμφωνίᾳ μετὰ τῆς ΑΔΟΣ νὰ ἀναθεωρήση τὸ Πρόγραμμα, μειοῦσα τὰ κεφαλαιουχικὰ ἀγαθὰ κατὰ 36 ἑκατομ. δολλαρίων καὶ τὰς δαπάνας εἰς δραχμὰς διὰ

[2-85]

[59.1]

13.4.41

"ΕΘΝΟΣ -9,'

ΗΡΧΙΣΕΝ Η ΠΡΟΕΡΓΑΣΙΑ ΔΙΑ ΤΗΝ ΔΗΜΙΟΥΡΓΙΑΝ ΑΠΟΘΕΜΑΤΩΝ

Κατ' ἀνακοίνωσιν ἐξ ἁρμοδίας κυβερνητικῆς πηγῆς, ἤρχισεν ὑπὸ τῶν ὑπηρεσιῶν ἡ προπαρασκευαστικὴ ἐργασία διὰ τὴν ἐφαρμογὴν τῶν ἐξαγγελθεισῶν ἀποφάσεων ὑπὸ τῆς Κυβερνήσεως καὶ τῆς 'Αμερικανικῆς 'Αποστολῆς διὰ τὴν δημιουργίαν ἀποθεμάτων πρὸς ἐνίσχυσιν γενικῶν διανομῶν εἰς ὅλον τὸν πληθυσμὸν τῆς χώρας.

Κατὰ τὴν ἰδίαν ἀνακοίνωσιν, εἰς τὰς ἀποθήκας αἵτινες θὰ ἱδρυθοῦν εἰς τὰς κεντρικωτέρας πόλεις θὰ ἐναποθηκευθοῦν ἐπτὰ βασικὰ εἴδη, μεταξὺ τῶν ὁποίων θὰ εἶνε ὁ σῖτος, ἡ ζάκχαρις, τὸ ἔλαιον, ὁ ὄρυζα, ὄσπρια κ.λ.π.

'Εκτὸς αὐτῶν ὡρισμένα ἄλλα εἴδη ἐξ ἴσου ζωτικὰ διὰ τὴν ἐπιβίωσιν τοῦ ἑλληνικοῦ Λαοῦ θὰ τεθοῦν ὑπὸ τὸν ἔλεγχον τοῦ Κράτους ὥστε καὶ αἱ τιμαί των νὰ παραμένουν σταθεραὶ καὶ νὰ μὴ ἀποκρύπτωνται πρὸς δημιουργίαν τεχνητῆς ἐλλείψεως, ἥτις ἔχει ὡς ἄμεσον ἀποτέλεσμα τὴν ἀνατίμησίν των.

'Η Κυβέρνησις ἔχει ἀπόφασιν, καὶ εἰς τοῦτο εἶνε σύμφωνος καὶ ἡ 'Αμερικανικὴ 'Αποστολή, ὅπως διὰ τῶν διανομῶν ἐξασφαλίζωνται τρεῖς τοὐλάχιστον χιλιάδες θερμίδες κατ' ἄτομον εἰς τιμὰς σταθερὰς καὶ προσιτὰς εἰς τοὺς ἐργαζομένους.

Αἱ διανομαὶ θὰ εἶνε γενικαί, ἀπορριφθείσης τῆς προτάσεως ὅπως αὗται γίνωνται δι' ὡρισμένας μόνον κατηγορίας καὶ τοῦτο διὰ νὰ ἀποφεύγεται ἡ δημιουργία καὶ ἡ συντήρησις τῆς μαύρης ἀγορᾶς, εἰς τὴν ὁποίαν μοιραίως εἶνε ὑποχρεωμένοι νὰ προσφεύγουν οἱ ἀποκλειόμενοι τῶν διανομῶν πρὸς προμήθειαν τῶν εἰδῶν των.

'Ὡς πρὸς τὴν χρηματοδότησιν τῆς συγκεντρώσεως τῶν εἰδῶν, μᾶς ἀνακοινώθη ὅτι αὐτὴ δὲν πρόκειται νὰ συναντήσῃ δυσχερείας, καθόσον τὰ διατιθέμενα ποσὰ εἶνε εὔκολον νὰ διατεθοῦν ἀπὸ τὸν προϋπολογισμόν, ὡς ἄλλωστε γίνεται καὶ κατὰ τὴν συγκέντρωσιν τοῦ καπνοῦ, τῆς σταφίδος, τοῦ σίτου κλπ. ὑπὸ τῆς 'Αγροτικῆς Τραπέζης.

"ΕΘΝΟΣ -9,'

ΤΟ ΔΕΛΤΙΟΝ

Αἱ διανομαὶ τροφίμων διὰ δελτίου θὰ σημειώσουν ἐπιτυχίαν, μόνον ἐφ' ὅσον τὸ ἐπανερχόμενον ἐν ἰσχύϊ σύστημα ἐφαρμοσθῇ εὐστόχως, ἀποφευγομένων τῶν σφαλμάτων καὶ τῶν ἀνωμαλιῶν, ποὺ τόσον βαθεῖαν ἐξέγερσιν προεκάλεσαν κατὰ τὸ πρόσφατον παρελθόν. 'Η ἐπανάληψίς των θὰ διέλυε καὶ τὰς τελευταίας ἐλπίδας, ποὺ παριστᾷ τὸ δελτίον τροφίμων διὰ τὴν βελτίωσιν μιᾶς ἐξαιρετικὰ δυσχεροῦς καταστάσεως, ἡ ὁποία δικαιολογεῖ σοβαρωτάτας ἀνησυχίας.

"ΦΙΛΕΛΕΥΘΕΡΟΣ -9,'

ΠΟΙΑ ΕΙΔΗ ΘΑ ΣΥΜΠΕΡΙΛΗΦΘΟΥΝ ΕΙΣ ΤΑΣ ΓΕΝΙΚΑΣ ΔΙΑ ΔΕΛΤΙΟΥ ΔΙΑΝΟΜΑΣ

Συμπληρωματικῶς μὲ ὅσα ἐγράφησαν ἤδη διὰ τὴν ἐξαγγελθεῖσαν ἑλληνοαμερικανικὴν συμφωνίαν δημιουργίας ἀποθεμάτων βασικῶν εἰδῶν πρὸς ἔναρξιν διανομῶν διὰ δελτίου ἀπὸ τοῦ προσεχοῦς Σεπτεμβρίου ἐγνώσθησαν καὶ τὰ ἑξῆς:

Τὰ εἴδη, ἅτινα θὰ διανέμωνται διὰ δελτίου, θὰ εἶναι ἓξ ἕως ἑπτά. Μεταξὺ τούτων θὰ περιλαμβάνεται ἀπαραιτήτως καὶ τὸ ἔλαιον, τὴν συγκέντρωσιν τοῦ ὁποίου ἀπὸ τοὺς παραγωγοὺς θὰ ἀναλάβῃ τὸ Κράτος. Πλὴν τῶν εἰδῶν ἅτινα θὰ διανέμωνται διὰ τοῦ δελτίου, ἕτερα εἴκοσι περίπου εἴδη θὰ τελοῦν ὑπὸ ἔλεγχον τόσον ὡς πρὸς τὴν τιμήν, ὅσον καὶ ὡς πρὸς τὴν διάθεσίν των. Τὰ λοιπὰ εἴδη πολυτελείας κλπ. θὰ ἀφεθοῦν ἐντελῶς ἐλεύθερα. Αἱ διὰ δελτίων διανομαὶ τῶν βασικῶν εἰδῶν θὰ εἶναι γενικαὶ δι' ὅλον τὸν πληθυσμὸν τῆς χώρας, διότι ἐκρίθη ὅτι ἐξαίρεσις ἀπὸ τὰς διανομὰς μερίδος τοῦ πληθυσμοῦ θὰ ἔχῃ ὡς ἀποτέλεσμα τὴν δημιουργίαν μαύρης ἀγορᾶς τῶν εἰδῶν τούτων. Εἰς ἐργαζομένους πάντως εἰς βαρείας ἐργασίας καὶ εἰς παιδιὰ θὰ δύνανται νὰ γίνωνται καὶ συμπληρωματικαὶ διανομαί. Εἶναι ἐν συνεχόμενον ἐπίσης νὰ ἀρχίσουν αἱ διανομαὶ ἐνωρίτερον εἰς ὡρισμένας κατηγορίας τοῦ πληθυσμοῦ, μισθωτοὺς κλπ. Αἱ τιμαὶ τῶν διανεμομένων εἰδῶν θὰ κρατῶνται ἀπολύτως σταθεραί.

'Επαναλαμβάνεται καὶ πάλιν ὅτι τὸ ποσὸν δολλαρίων τὸ ὁποῖον θὰ ἀπαιτηθῇ διὰ τὴν δημιουργίαν τῶν ἀποθεμάτων δὲν εἶναι ἐπακριβῶς γνωστόν. Θὰ ἐξαρτηθῇ τοῦτο ἀπὸ τὰς ποσότητας εἰς τὰς ὁποίας πρόκειται νὰ ἀνέλθουν τὰ ἀποθέματα καὶ αἱ ὁποῖαι δὲν καθωρίσθησαν εἰσέτι καὶ ἀπὸ τὰς τιμὰς εἰς τὰς ὁποίας θὰ ἀγορασθοῦν τὰ διάφορα εἴδη. Διὰ τὴν ἐναποθήκευσιν τῶν ἀποθεμάτων θὰ ἀνεγερθοῦν ἀποθῆκαι εἰς διάφορα μέρη τῆς χώρας.

"ΝΕΑ -9,'

ΑΝΑΓΚΑΙΑ ΠΡΟΝΟΙΑ

'Η ἐξαιρετικὴ βοήθεια, τὴν ὁποίαν αἱ 'Ηνωμέναι Πολιτεῖαι παρέχουν εἰς τὸν 'Ελληνικὸν λαὸν διὰ τὴν ἐπιβίωσίν του, θέλομεν νὰ πιστεύωμεν, ὅπως ἐτονίσαμεν καὶ χθές, θὰ εὕρῃ τὰς ἁρμοδίας 'Ελληνικὰς 'Αρχὰς εἰς τὸ ὕψος τῶν περιστάσεων διὰ νὰ ἀξιοποιήσουν τὴν ἀμερικανικὴν χειρονομίαν. Καὶ πρωτίστως ἀναμένομεν, ὅπως ἐξασφαλισθῇ κυρίως ἡ ἀποθήκευσις τῶν τροφίμων, ποὺ πρόκειται νὰ μᾶς δοθοῦν, καὶ ἐν συνεχείᾳ ληφθοῦν ὅλα τὰ κατάλληλα μέτρα πρὸς ἔγκαιρον καὶ κανονικὴν διανομὴν αὐτῶν εἰς τὸν πληθυσμὸν διὰ νὰ μὴν ἀχρηστοποιηθοῦν ταῦτα εἰς τὰς ἀποθήκας, καθιστάμενα ἀκατάλληλα πρὸς βρῶσιν. Τὴν πρόνοιαν ταύτην ἐπιβάλλει καὶ αὐτὸ τὸ συμφέρον τῆς Κυβερνήσεως, ποὺ ἐπιδιώκει διὰ τῆς τακτικῆς διανομῆς τροφίμων τὴν συγκράτησιν τῶν τιμῶν εἰς τὴν ἀγοράν.

Ἐὰν δοθῆ εἰς τὴν Ἑλλάδα κονδύλιον βοηθείας 230—235 ἑκατομμυρίων δολλαρίων, τὸ ἀποτέλεσμα θὰ εἶναι μία τάσις διαιωνίσεως τῆς σημερινῆς μὴ ἱκανοποιητικῆς καταστάσεως. Θὰ ὑπάρξουν τότε ὀλιγώτεραι πιθανότητες ἐργασίας εἰς ἐποχὴν ποὺ θὰ χρειάζονται περισσότεραι.

3. ***Ἡ ἐνίσχυσις τῆς βιοτεχνίας:*** Διὰ χώραν πυκνοκατοικημένην, γεωργικῶς ἀσφυκτιοῦσαν, καὶ βιομηχανικῶς ὀλίγον ἀνεπτυγμένην, ὅπως εἶναι ἡ Ἑλλὰς παρουσιάζει ἐξαιρετικὸν ἐνδιαφέρον ἡ ἀνάπτυξις τῆς βιοτεχνίας καὶ οἰκοτεχνίας. Ἑκατοντάδες χιλιάδων οἰκογενειῶν προσπορίζονται ἐξ αὐτῆς ἐν ὅλῳ ἢ ἐν μέρει τὰ πρὸς τὸ ζῆν. Δι' αὐτὸν τὸν λόγον θὰ παρακολουθηθῆ μὲ ἰδιαίτερον ἐνδιαφέρον ἡ ἀρχομένη ὡς ἀναφέρεται εἰς ἄλλην σελίδα, προσπάθεια τοῦ κράτους διὰ τὴν ἐνίσχυσιν τῆς οἰκοτεχνίας.

ΑΝΑΓΚΑΙ ΚΑΙ ΠΡΟΟΠΤΙΚΗ ΤΗΣ ΕΛΛΗΝΙΚΗΣ ΑΝΑΣΥΓΚΡΟΤΗΣΕΩΣ

Δημοσιεύομεν κατωτέρω μίαν σπουδαίαν ἔκθεσιν διὰ τὰς βραχυπροθέσμους καὶ μακροπροθέσμους ἀνάγκας τῆς ἑλληνικῆς ἀνασυγκροτήσεως. Τὰ ἐν αὐτῇ στοιχεῖα ἀπετέλεσαν μίαν ἐκ τῶν βάσεων τοῦ ὑπομνήματος τῆς κυβερνήσεως πρὸς τὸν Ἀμερικανὸν ὑπουργὸν τῶν Οἰκονομικῶν κ. Σνάϊντερ.

Μὲ βάσιν τὰ ἀποτελέσματα τοῦ ἔτους 1948 - 49, ἡ ἔκθεσις δικαιολογεῖ τὸ ἑλληνικὸν αἴτημα διὰ κονδύλιον βοηθείας ἐκ 308,5 ἑκατομμυρίων δολλαρίων κατὰ τὸ 1949 - 50. Ἀποδεικνύει ἀκολούθως ὅτι καὶ μὲ βοήθειαν ἐπὶ τοιαύτης κλίμακος, δὲν θὰ ἐπιτευχθῆ ἡ συμπλήρωσις τοῦ τετραετοῦς προγράμματος ἀνασυγκροτήσεως μέχρι τοῦ 1951-52.

Α. Τὸ πρόγραμμα 1948 - 49

1. Κατὰ τὰς ἀρχὰς τοῦ 1948 - 49 ἡ Ἑλλὰς κληθεῖσα νὰ ὑποβάλη Σχέδιον Ἀνορθώσεως τῆς οἰκονομίας της, ὑπέβαλε σχέδιον ἑνὸς ἔτους, ὡς τμῆμα τετραετοῦς προγράμματος ἀνορθώσεως. Τὸ σχέδιον τοῦτο κατόπιν τῆς γνωματεύσεως τοῦ ΟΕΟΣ καὶ τῆς ΔΟΣ Οὐάσιγκτων ἔλαβε τὴν ἑξῆς τελικὴν μορφήν:

Ἰσοζύγιον ἐξωτερικῶν πληρωμῶν 1948 - 49
(εἰς ἑκατομμύρια δολλαρίων)

Εἰσαγωγαὶ FOB		315,1
Ἐξαγωγαί	101,5	
Καθαροὶ ἄδηλοι πόροι	6,2	
Κίνησις κεφαλαίων	4,8	
Σύνολον ἐσόδων		102,9
Ἔλλειμμα		212,2
Ἐγκριθεῖσα βοήθεια ΕΠΑ		211,6
Ἀκάλυπτον ἔλλειμμα		0,6

Ἡ κατανομὴ δὲ τῆς βοηθείας, προεβλέπετο νὰ εἶναι ἡ ἑξῆς:

Κατανομὴ βοηθείας ΕΠΑ οἰκον. ἔτους 1948 - 49
(εἰς ἑκατομμύρια δολλαρίων)

Ἄμεσος βοήθεια	144,8
Ἔμμεσος βοήθεια	66,8
Σύνολον	211,6

2. Εἰς τὴν πραγματικότητα τὸ πρόγραμμα πρέπει νὰ ἐξετασθῆ ὡς πρόγραμμα 15 μηνῶν μαζὺ μὲ τὴν προκαταβολὴν 50 ἑκ. δολλ. τοῦ τριμήνου Ἀπριλίου - Ἰουνίου 1948 τῆς ὁποίας τμῆμα 22 ἑκ. δολλ. ἐχρησιμοποιήθη κατὰ τὸ τρίμηνον καὶ τμῆμα 28 ἑκ. δολλ. μετεφέρθη εἰς τὸ 12μηνον Ἰουλίου 48 - Ἰουνίου 49.

Σύνολον βοηθείας ΕΠΑ
Ἀπὸ 1ης Ἀπριλίου 1948 μέχρι 30 Ἰουνίου 1949
(ἑκατομμ. δολλαρίων)

Βοήθεια 1948 - 49	211,6
Βοήθεια Ἀπριλίου - Ἰουνίου 1948	50.-
Σύνολον	261,6

3. Ἡ χρησιμοποίησις τῆς βοηθείας προεβλέπετο νὰ γίνη δι' εἰσαγωγὴν ἀγαθῶν τοῦ προγράμματος ἀνασυγκροτήσεως καὶ πρὸς κάλυψιν τῶν τρεχουσῶν ἀναγκῶν τῆς χώρας ὡς ὁ κατωτέρω πίναξ:

Χρησιμοποίησις βοηθείας 1948 - 49
(εἰς ἑκατομμ. δολλαρίων)

Ἀνασυγκρότησις	98,8
Τρέχουσαι ἀνάγκαι	162,8
Σύνολον	261,6

4. Ἐπὶ τῇ βάσει τῆς βοηθείας, τῆς ἐγκριθείσης συμφώνως πρὸς τὸ ἀνωτέρω πρόγραμμα καὶ ἡ ὁποία ἀνήρχετο συνολικῶς διὰ περίοδον 15 μηνῶν, εἰς 261,6 ἑκατομμύρια δολλαρίων, συνετάχθη πρόγραμμα Ἀνασυγκροτήσεως προβλέπον δαπάνην 98,8 ἑκατομμ. δολλαρίων διὰ κεφαλαιουχικὰ ἀγαθὰ καὶ 100,3 ἑκατομμυρίων δολλαρίων ἤτοι 1003,6 δισεκατομμυρίων δραχμῶν, διὰ δαπάνας ἐσωτερικοῦ, καθὼς καὶ δαπάνας 50 ἑκατομμ. δολλαρίων, ἤτοι 500 δισεκατομμ. δραχμῶν, δι' ἐνίσχυσιν τοῦ προϋπολογισμοῦ, πρὸς ἀντιμετώπισιν τῶν ἐκ τοῦ πολέμου προσθέτων δημοσιονομικῶν ἀναγκῶν.

5. Οὕτως ἡ χρησιμοποίησις τοῦ προϊόντος ἐκ τῆς πωλήσεως τῶν καταναλωτικῶν ἀγαθῶν, (πρὸς 10.000 δραχμὰς τὸ δολλάριον), ἤτοι συνολικῶς 1.628 δισεκατομμυρίων δραχμῶν, προεβλέπετο νὰ γίνη κατὰ τὸν ἑξῆς τρόπον:

Χρησιμοποίησις δραχμῶν βοηθείας 1948 - 49
(δισεκατομμ. δραχμῶν)

Ἀνασυγκρότησις	1.003,6
Δαπάναι διοικήσεως ΑΔΟΣ	60.-
Ἐνίσχυσις προϋπολογισμοῦ διὰ πολεμικὰς δαπάνας	500.-
Διαθέσιμα	64,4
Σύνολον	1.628.-

6. Κατὰ τοὺς χειμερινοὺς μῆνας τοῦ ἔτους 1948 καὶ δὴ περὶ τὸ τέλος πλέον τοῦ ἔτους ἀπεδείχθη ὅτι δὲν θὰ ἦτο δυνατὸν νὰ περατωθοῦν, ἢ νὰ εἰσέλθουν εἰς εὐνοϊκωτέραν φάσιν, αἱ στρατιωτικαὶ ἐπιχειρήσεις μέχρι τοῦ Δεκεμβρίου 1948, ὡς ἀρχικῶς προεβλέφθη. Βάσει τῆς εὐνοϊκῆς αὐτῆς προβλέψεως αἱ στρατιωτικαὶ δαπάναι εἶχον ὑπολογισθῆ κατὰ τὴν διαμόρφωσιν τοῦ προϋπολογισμοῦ διὰ τὸ δεύτερον ἥμισυ τοῦ οἰκονομικοῦ ἔτους μειωμέναι κατὰ 25 % καὶ αἱ ἔμμεσοι πολεμικαὶ δαπάναι ἤτοι τῶν ἀνταρτοπλήκτων μειωμέναι κατὰ 50 %.

Ὅτε ἀπεδείχθη τὸν Δεκέμβριον 1948 ἡ ἀδυναμία περιστολῆς δαπανῶν λόγῳ μὴ τερματισμοῦ τοῦ πολέμου, ἠναγκάσθη ἡ Κυβέρνησις ἐν συμφωνίᾳ μετὰ τῆς ΑΔΟΣ νὰ ἀναθεωρήση τὸ Πρόγραμμα, μειοῦσα τὰ κεφαλαιουχικὰ ἀγαθὰ κατὰ 36 ἑκατομ. δολλαρίων καὶ τὰς δαπάνας εἰς δραχμὰς διὰ

[2.65]

[60.1]

12. 4. 57

"ΕΘΝΟΣ". 27

ΑΝΑΧΩΡΕΙ ΕΙΣ ΓΕΡΜΑΝΙΑΝ Ο κ. ΦΙΛΑΡΕΤΟΣ
ΤΟ ΖΗΤΗΜΑ ΕΞΑΓΩΓΗΣ ΕΛΛΗΝΙΚΩΝ ΚΑΠΝΩΝ

'Αναχωρῶν εἰς Γερμανίαν, ὡς ἀπεσταλμένος καπνικῶν ὀργανώσεων διὰ τὴν προώθησιν τῶν ἐξαγωγῶν μας, ὁ κ. Δ. Φιλάρετος ἀνεκοίνωσεν εἰς συντάκτην μας τὰ ἀκόλουθα :

— 'Ο κ. Παπανδρέου καὶ ἡ ἀντιπροσωπεία μας Παρισίων διεχειρίσθησαν ἄριστα τὴν ἑλληνικὴν ὑπόθεσιν. Εἶνε δὲ βεβαίως λίαν εὐχάριστα ὅσα ὁ Γερμανὸς ὑπουργὸς κ. Ἔρχαρτ ἔγραψε πρὸς τὸν κ. Παπανδρέου περὶ τῶν προθέσεων τῆς γερμανικῆς Κυβερνήσεως, παρὰ τὰς δυσκολίας ἃς ἀντιμετωπίζει, νὰ ἐκπληρώσῃ εἰς τὸ ἀκέραιον τὰς ἀναληφθείσας ἐναντι τῆς 'Ελλάδος ἐμπορικὰς ὑποχρεώσεις της ἐφ' ὅσον, φυσικά, καὶ ἡ 'Ελλὰς ἐκπληρώσῃ τὰς ἰδικάς της. 'Αλλὰ διὰ νὰ εἴμεθα εἰς τὰ πράγματα, ὠφέλιμον εἶνε νὰ γνωσθῇ ὅτι, κατ' ἰδιωτικὰς πληροφορίας ἐξ ἁρμοδίων γερμανικῶν κύκλων, αἱ ἐκεῖ καπνοβιομηχανίαι σιγαρέττων καὶ πίπας ἔχουν ἤδη προβῆ εἰς προαγορὰς μεγάλων ποσοτήτων ἀμερικανικῶν καπνῶν, ὑπὲρ τὰ 30 ἑκατομμύρια κιλά, ἐκ τῆς ἐσοδείας 1950. Ἡ ποσότης αὐτή, ἐὰν ἐπιτευχθῇ ἡ εἰς Γερμανίαν εἰσαγωγή της κατὰ τοὺς προσεχεῖς μῆνας, ἐλάχιστα καταλείπει περιθώρια γερμανικῶν ἀναγκῶν πρὸς κάλυψιν δι' ἀγορᾶς ἀνατολικῶν καπνῶν. Ἡ προαγορὰ τόσον ὑπερβολικοῦ ποσοῦ ἀμερικανικῶν καπνῶν, παρὰ τὰς συναλλαγματικὰς δυσκολίας τῆς Γερμανίας, προξενεῖ κατάπληξιν καὶ ἀποδεικνύει ὅτι τὰ ἰδιωτικὰ συμφέροντα τῆς ἀμερικανικῆς καπνεξαγωγῆς ἐξακολουθοῦν νὰ ἀγνοοῦν τὰς κατευθύνσεις τῆς μαρσαλλικῆς πολιτικῆς ἐνδοευρωπαϊκῆς ἀλληλοβοηθείας καὶ ἀδιαφοροῦν διὰ τὰς καθημερινὰς θυσίας τῆς Κυβερνήσεως των ὅπως ἐξαγάγῃ τὸν ἑλληνικὸν Λαὸν ἀπὸ τὴν ἀπαθλίωσιν.

»Πάντως, ὑπὸ τὰς ὑπαγορεύσεις καὶ τοὺς περιορισμούς, τοὺς ἐκ τῶν πραγμάτων ἐπιβληθέντας εἰς τὴν Δ. Γερμανίαν σήμερον, μόνον διὰ λαθραίας συναλλαγματικῆς ὁδοῦ ἢ διὰ χαριστικοῦ ντάμπιγκ δύναται νὰ ἐπιτευχθῇ ἡ ὑπὸ τῆς γερμανικῆς καπνοβιομηχανίας παραλαβὴ τῶν προαγορασθεισῶν μεγάλων ποσοτήτων ἀμερικανικοῦ καπνοῦ, ἤτις θὰ καθίστα χάρτην ἄγραφον τὰς ὑπὸ τὴν αἰγίδα τοῦ κ. Μάκ Κλόϋ —τότε ἀκόμη ὑπάτου ἁρμοστοῦ— συναφθείσας πρό τινων μόλις μηνῶν ἐπισήμους ἐμπορικὰς συμφωνίας τῆς Κυβερνήσεως 'Αντενάουερ μὲ τὰς Κυβερνήσεις 'Ελλάδος καὶ Τουρκίας.

»Πρέπει οὖν ἦττον νὰ ἐλπίζωμεν ὅτι οἱ φωτεινοὶ διαχειρισταὶ τῆς μαρσαλλικῆς πολιτικῆς δὲν θὰ ἐπιτρέψουν ὅπως οἱ ἐπιβαλλόμενοι ἐκ τῶν πραγμάτων ἐπίσημοι περιορισμοὶ τῶν εἰς Δ. Γερμανίαν εἰσαγωγῶν χρησιμεύσουν ὡς προπέτασμα ἵνα δι' ἀνεπισήμων ὁδῶν ἢ δι' οἱωνδήποτε οἰκονομικῶν συνδυασμῶν ὑπερκορεσθῇ ἡ γερμανικὴ καπναγορὰ διὰ προμηθείας τόσων πολλῶν ἀμερικανικῶν καπνῶν, ὥστε νὰ μὴ λάβῃ κἂν ἀνάγκην περαιτέρω ἀνατολικῶν καπνῶν καὶ, ὀχυρουμένη ὄπισθεν τῶν ἐπιβαλλομένων αὐτῇ εἰσαγωγικῶν περιορισμῶν, νὰ μὴ ἐκπληρώσῃ τὰς πρὸς τὴν 'Ελλάδα καὶ τὴν Τουρκίαν ὑποχρεώσεις της».

"ΕΘΝΟΣ". 27

Η ΑΓΟΡΑ ΕΛΛΗΝΙΚΩΝ ΚΑΠΝΩΝ
ΥΠΟ ΤΟΥ ΓΑΛΛΙΚΟΥ ΜΟΝΟΠΩΛΙΟΥ

ΠΑΡΙΣΙΟΙ, 13 'Απριλίου. (Τοῦ ἀπεσταλμένου μας). — Προσκεκλημένη ὑπὸ τῆς ἑλληνικῆς Κυβερνήσεως, ἀνεχώρησεν εἰς Μπάρι, ὁπόθεν θὰ φθάσῃ ἀτμοπλοϊκῶς τὴν πρωΐαν τῆς Δευτέρας εἰς τὴν 'Ελλάδα, ἡ εἰδικὴ ἀποστολὴ τοῦ γαλλικοῦ Μονοπωλίου. Ἡ ἀποστολὴ θὰ ἐπισκεφθῇ τὰ ἑλληνικὰ καπνικὰ κέντρα καὶ θὰ ἔχῃ συνομιλίας μὲ τοὺς "Ελληνας ἁρμοδίους διὰ τὴν περαιτέρω ἀνάπτυξιν τῶν εἰσαγωγῶν ἑλληνικῶν καπνῶν εἰς τὴν Γαλλίαν.

Τὴν ἐπιτροπὴν ἀποτελοῦν ὁ ὑποδιευθυντὴς τοῦ Μονοπωλίου κ. Ντεμαρῶ, ὁ ἀρχιμηχανικὸς κ. Ντυπὸν καὶ ὁ τμηματάρχης κ. Σωβάζ.

Οὗτοι θὰ παραμείνουν εἰς τὴν 'Ελλάδα ἐπὶ δεκαήμερον περίπου.

'Υπενθυμίζεται ὅτι ἡ γαλλικὴ ἀγορὰ μεταπολεμικῶς ἐξειλίχθη ἱκανοποιητικῶς διὰ τὰ ἑλληνικὰ καπνὰ μὲ τὰς ἀγορὰς τοῦ γαλλικοῦ Μονοπωλίου.

Αἱ εἰσαγωγαὶ καπνῶν μας εἰς Γαλλίαν ὑπερβαίνουν τοὺς 4000 τόννους ἐτησίως. Δηλαδὴ ἡ Γαλλία κατα λαμβάνει τὴν τρίτην μετὰ τὴν Γερμανίαν καὶ τὴν 'Αμερικὴν θέσιν.

Γ. ΣΚΟΥΡΑΣ

Ἐὰν δοθῆ εἰς τὴν Ἑλλάδα κονδύλιον βοηθείας 230—235 ἑκατομμυρίων δολλαρίων, τὸ ἀποτέλεσμα θὰ εἶναι μία τάσις διαιωνίσεως τῆς σημερινῆς μὴ ἱκανοποιητικῆς καταστάσεως. Θὰ ὑπάρξουν τότε ὀλιγώτεραι πιθανότητες ἐργασίας εἰς ἐποχὴν ποὺ θὰ χρειάζονται περισσότεραι.

3. *Ἡ ἐνίσχυσις τῆς βιοτεχνίας:* Διὰ χώραν πυκνοκατωκημένην, γεωργικῶς ἀσφυκτιοῦσαν, καὶ βιομηχανικῶς ὀλίγον ἀνεπτυγμένην, ὅπως εἶναι ἡ Ἑλλὰς παρουσιάζει ἐξαιρετικὸν ἐνδιαφέρον ἡ ἀνάπτυξις τῆς βιοτεχνίας καὶ οἰκοτεχνίας. Ἑκατοντάδες χιλιάδων οἰκογενειῶν προσπορίζονται ἐξ αὐτῆς ἐν ὅλῳ ἢ ἐν μέρει τὰ πρὸς τὸ ζῆν. Δι' αὐτὸν τὸν λόγον θὰ παρακολουθηθῆ μὲ ἰδιαίτερον ἐνδιαφέρον ἡ ἀρχομένη ὡς ἀναφέρεται εἰς ἄλλην σελίδα, προσπάθεια τοῦ κράτους διὰ τὴν ἐνίσχυσιν τῆς οἰκοτεχνίας.

ΑΝΑΓΚΑΙ ΚΑΙ ΠΡΟΟΠΤΙΚΗ ΤΗΣ ΕΛΛΗΝΙΚΗΣ ΑΝΑΣΥΓΚΡΟΤΗΣΕΩΣ

Δημοσιεύομεν κατωτέρω μίαν σπουδαίαν ἔκθεσιν διὰ τὰς βραχυπροθέσμους καὶ μακροπροθέσμους ἀνάγκας τῆς ἑλληνικῆς ἀνασυγκροτήσεως. Τὰ ἐν αὐτῇ στοιχεῖα ἀπετέλεσαν μίαν ἐκ τῶν βάσεων τοῦ ὑπομνήματος τῆς κυβερνήσεως πρὸς τὸν Ἀμερικανὸν ὑπουργὸν τῶν Οἰκονομικῶν κ. Σνάϊντερ.

Μὲ βάσιν τὰ ἀποτελέσματα τοῦ ἔτους 1948-49, ἡ ἔκθεσις δικαιολογεῖ τὸ ἑλληνικὸν αἴτημα διὰ κονδύλιον βοηθείας ἐκ 308,5 ἑκατομμυρίων δολλαρίων κατὰ τὸ 1949-50. Ἀποδεικνύει ἀκολούθως ὅτι καὶ μὲ βοήθειαν ἐπὶ τοιαύτης κλίμακος, δὲν θὰ ἐπιτευχθῆ ἡ συμπλήρωσις τοῦ τετραετοῦς προγράμματος ἀνασυγκροτήσεως μέχρι τοῦ 1951-52.

Α. Τὸ πρόγραμμα 1948-49

1. Κατὰ τὰς ἀρχὰς τοῦ 1948-49 ἡ Ἑλλὰς κληθεῖσα νὰ ὑποβάλη Σχέδιον Ἀνορθώσεως τῆς οἰκονομίας της, ὑπέβαλε σχέδιον ἑνὸς ἔτους, ὡς τμῆμα τετραετοῦς προγράμματος ἀνορθώσεως. Τὸ σχέδιον τοῦτο κατόπιν τῆς γνωματεύσεως τοῦ ΟΕΟΣ καὶ τῆς ΔΟΣ Οὐάσιγκτων ἔλαβε τὴν ἑξῆς τελικὴν μορφήν:

Ἰσοζύγιον ἐξωτερικῶν πληρωμῶν 1948-49
(εἰς ἑκατομμύρια δολλαρίων)

Εἰσαγωγαὶ FOB		315,1
Ἐξαγωγαί	101,5	
Καθαροὶ ἄδηλοι πόροι	6,2	
Κίνησις κεφαλαίων	4,8	
Σύνολον ἐσόδων		102,9
Ἔλλειμμα		212,2
Ἐγκριθεῖσα βοήθεια ΕΠΑ		211,6
Ἀκάλυπτον ἔλλειμμα		0,6

Ἡ κατανομὴ δὲ τῆς βοηθείας, προεβλέπετο νὰ εἶναι ἡ ἑξῆς:

Κατανομὴ βοηθείας ΕΠΑ οἰκον. ἔτους 1948-49
(εἰς ἑκατομμύρια δολλαρίων)

Ἄμεσος βοήθεια	144,8
Ἔμμεσος βοήθεια	66,8
Σύνολον	211,6

2. Εἰς τὴν πραγματικότητα τὸ πρόγραμμα πρέπει νὰ ἐξετασθῆ ὡς πρόγραμμα 15 μηνῶν μαζὺ μὲ τὴν προκαταβολὴν 50 ἑκ. δολλ. τοῦ τριμήνου Ἀπριλίου-Ἰουνίου 1948 τῆς ὁποίας τμῆμα 22 ἑκ. δολλ. ἐχρησιμοποιήθη κατὰ τὸ τρίμηνον καὶ τμῆμα 28 ἑκ. δολλ. μετεφέρθη εἰς τὸ 12μηνον Ἰουλίου 48-Ἰουνίου 49.

Σύνολον βοηθείας ΕΠΑ
Ἀπὸ 1ης Ἀπριλίου 1948 μέχρι 30 Ἰουνίου 1949
(ἑκατομμ. δολλαρίων)

Βοήθεια 1948-49	211,6
Βοήθεια Ἀπριλίου-Ἰουνίου 1948	50.-
Σύνολον	261,6

3. Ἡ χρησιμοποίησις τῆς βοηθείας προεβλέπετο νὰ γίνη δι' εἰσαγωγὴν ἀγαθῶν τοῦ προγράμματος ἀνασυγκροτήσεως καὶ πρὸς κάλυψιν τῶν τρεχουσῶν ἀναγκῶν τῆς χώρας ὡς ὁ κατωτέρω πίναξ:

Χρησιμοποίησις βοηθείας 1948-49
(εἰς ἑκατομμ. δολλαρίων)

Ἀνασυγκρότησις	98,8
Τρέχουσαι ἀνάγκαι	162,8
Σύνολον	261,6

4. Ἐπὶ τῇ βάσει τῆς βοηθείας, τῆς ἐγκριθείσης συμφώνως πρὸς τὸ ἀνωτέρω πρόγραμμα καὶ ἡ ὁποία ἀνήρχετο συνολικῶς διὰ περίοδον 15 μηνῶν, εἰς 261,6 ἑκατομμύρια δολλαρίων, συνετάχθη πρόγραμμα Ἀνασυγκροτήσεως προβλέπον δαπάνην 98,8 ἑκατομμ. δολλαρίων διὰ κεφαλαιουχικὰ ἀγαθὰ καὶ 100,3 ἑκατομμυρίων δολλαρίων ἤτοι 1003,6 δισεκατομμυρίων δραχμῶν, διὰ δαπάνας ἐσωτερικοῦ, καθὼς καὶ δαπάνας 50 ἑκατομμ. δολλαρίων, ἤτοι 500 δισεκατομμ. δραχμῶν, δι' ἐνίσχυσιν τοῦ προϋπολογισμοῦ, πρὸς ἀντιμετώπισιν τῶν ἐκ τοῦ πολέμου προσθέτων δημοσιονομικῶν ἀναγκῶν.

5. Οὕτως ἡ χρησιμοποίησις τοῦ προϊόντος ἐκ τῆς πωλήσεως τῶν καταναλωτικῶν ἀγαθῶν, (πρὸς 10.000 δραχμὰς τὸ δολλάριον), ἤτοι συνολικῶς 1.628 δισεκατομμυρίων δραχμῶν, προεβλέπετο νὰ γίνη κατὰ τὸν ἑξῆς τρόπον:

Χρησιμοποίησις δραχμῶν βοηθείας 1948-49
(δισεκατομμ. δραχμῶν)

Ἀνασυγκρότησις	1.003,6
Δαπάναι διοικήσεως ΑΔΟΣ	60.-
Ἐνίσχυσις προϋπολογισμοῦ διὰ πολεμικὰς δαπάνας	500.-
Διαθέσιμα	64,4
Σύνολον	1.628.-

6. Κατὰ τοὺς χειμερινοὺς μῆνας τοῦ ἔτους 1948 καὶ δὴ περὶ τὸ τέλος πλέον τοῦ ἔτους ἀπεδείχθη ὅτι δὲν θὰ ἦτο δυνατὸν νὰ περατωθοῦν, ἢ νὰ εἰσέλθουν εἰς εὐνοϊκωτέραν φάσιν, αἱ στρατιωτικαὶ ἐπιχειρήσεις μέχρι τοῦ Δεκεμβρίου 1948, ὡς ἀρχικῶς προεβλέφθη. Βάσει τῆς εὐνοϊκῆς αὐτῆς προβλέψεως αἱ στρατιωτικαὶ δαπάναι εἶχον ὑπολογισθῆ κατὰ τὴν διαμόρφωσιν τοῦ προϋπολογισμοῦ διὰ τὸ δεύτερον ἥμισυ τοῦ οἰκονομικοῦ ἔτους μειωμέναι κατὰ 25% καὶ αἱ ἔμμεσοι πολεμικαὶ δαπάναι ἤτοι τῶν ἀνταρτοπλήκτων μειωμέναι κατὰ 50%.

Ὅτε ἀπεδείχθη τὸν Δεκέμβριον 1948 ἡ ἀδυναμία περιστολῆς δαπανῶν λόγῳ μὴ τερματισμοῦ τοῦ πολέμου, ἠναγκάσθη ἡ Κυβέρνησις ἐν συμφωνίᾳ μετὰ τῆς ΑΔΟΣ νὰ ἀναθεωρήση τὸ Πρόγραμμα. μειοῦσα τὰ κεφαλαιουχικὰ ἀγαθὰ κατὰ 36 ἑκατομ. δολλαρίων καὶ τὰς δαπάνας εἰς δραχμὰς διὰ

[2·09]

[61]

13.4.54

αφιερωθεν -ο

**

ΑΠΟΡΕΙ ὁ κ. Παπανδρέου. Γιατί διαμαρτύρονται οἱ ἐργάτες ἀφοῦ κατηρτίσθησαν κι' ὅλας τρεῖς ἐπιτροπές, ποὺ θ' ἀσχοληθοῦν μὲ τὰ προβλήματά τους. Κι' ἴσως ἀργότερα καταρτισθοῦν καὶ ἄλλες τρεῖς ἢ καὶ ἕξ ἢ καὶ ἐννέα.

Ἴσως. Ἀλλὰ ὡς γνωστὸν ὅσοι πεινοῦν, θέλουν νὰ φᾶν. Καὶ οἱ ἐπιτροπὲς εἶναι τελείως ἀκατάλληλες γι' αὐτό. Μπορεῖ νὰ τρῶν οἱ ἴδιες, πολλὲς φορές, ἀλλὰ δὲν τρῶγονται.

"ΕΣΤΙΑ" -ο

ΕΠΙΔΗΜΙΑ

Τὰ ἀριθμομνήμονα νήπια αὐξάνουν καὶ πληθύνονται. Ἀνεκαλύφθη τώρα καὶ ἄλλος μικρός, ὁ Ἀντώνιος Ν. Ταγκίνης, ἐξαετὴς αὐτός, εἰς τὴν Νέαν Ἐρυθραίαν:

«Ὁ μικρὸς αὐτὸς—γράφουν οἱ ἀνιχνευταὶ τῶν μετεμψυχωμένων Εὐκλειδῶν—ὥρες ὁλόκληρες παίζει ὁλομόναχος. Ἔχει μαζέψει χιλιάδες σπιρτόξυλα σ' ἕνα τενεκὲ καὶ διάφορα κουκούτσια καὶ μὲ αὐτὰ κάνει τοὺς λογαριασμούς του. Ἀλλ' ἐνῷ εἰς τὰ σπιρτόξυλα καὶ τὰ κουκούτσια εἶναι σπουδαῖος, εἰς τὰ πρόβατα πέφτει ἔξω. Διότι, ὅταν τὸν ἐρωτοῦν: πενήντα πρόβατα πόσα πόδια ἔχουν, ἀπαντᾷ: Πενήντα!...»

Τέτοιους, ὅμως, ἀριθμομνήμονας ἔχει ἡ Ἑλλάς, πάρα πολλοὺς — ἰδίως εἰς τὰ οἰκονομικὰ ὑπουργεῖα καὶ εἰς τὸν Συντονισμόν, ὅπου πολὺ συχνὰ ἐρωτῶνται, πόσα κάνουν 2 καὶ 2 καὶ ἀπαντοῦν: Πέντε!..

Ἐὰν δοθῆ εἰς τὴν Ἑλλάδα κονδύλιον βοηθείας 230—235 ἑκατομμυρίων δολλαρίων, τὸ ἀποτέλεσμα θὰ εἶναι μία τάσις διαιωνίσεως τῆς σημερινῆς μὴ ἱκανοποιητικῆς καταστάσεως. Θὰ ὑπάρξουν τότε ὀλιγώτεραι πιθανότητες ἐργασίας εἰς ἐποχὴν ποὺ θὰ χρειάζονται περισσότεραι.

3. *Ἡ ἐνίσχυσις τῆς βιοτεχνίας:* Διὰ χώραν πυκνοκατοικημένην, γεωργικῶς ἀσφυκτιοῦσαν, καὶ βιομηχανικῶς ὀλίγον ἀνεπτυγμένην, ὅπως εἶναι ἡ Ἑλλὰς παρουσιάζει ἐξαιρετικὸν ἐνδιαφέρον ἡ ἀνάπτυξις τῆς βιοτεχνίας καὶ οἰκοτεχνίας. Ἑκατοντάδες χιλιάδων οἰκογενειῶν προσπορίζονται ἐξ αὐτῆς ἐν ὅλῳ ἢ ἐν μέρει τὰ πρὸς τὸ ζῆν. Δι' αὐτὸν τὸν λόγον θὰ παρακολουθηθῆ μὲ ἰδιαίτερον ἐνδιαφέρον ἡ ἀρχομένη ὡς ἀναφέρεται εἰς ἄλλην σελίδα, προσπάθεια τοῦ κράτους διὰ τὴν ἐνίσχυσιν τῆς οἰκοτεχνίας.

ΑΝΑΓΚΑΙ ΚΑΙ ΠΡΟΟΠΤΙΚΗ ΤΗΣ ΕΛΛΗΝΙΚΗΣ ΑΝΑΣΥΓΚΡΟΤΗΣΕΩΣ

Δημοσιεύομεν κατωτέρω μίαν σπουδαίαν ἔκθεσιν διὰ τὰς βραχυπροθέσμους καὶ μακροπροθέσμους ἀνάγκας τῆς ἑλληνικῆς ἀνασυγκροτήσεως. Τὰ ἐν αὐτῇ στοιχεῖα ἀπετέλεσαν μίαν ἐκ τῶν βάσεων τοῦ ὑπομνήματος τῆς κυβερνήσεως πρὸς τὸν Ἀμερικανὸν ὑπουργὸν τῶν Οἰκονομικῶν κ. Σνάϊντερ.

Μὲ βάσιν τὰ ἀποτελέσματα τοῦ ἔτους 1948 - 49, ἡ ἔκθεσις δικαιολογεῖ τὸ ἑλληνικὸν αἴτημα διὰ κονδύλιον βοηθείας ἐκ 308,5 ἑκατομμυρίων δολλαρίων κατὰ τὸ 1949 - 50. Ἀποδεικνύει ἀκολούθως ὅτι καὶ μὲ βοήθειαν ἐπὶ τοιαύτης κλίμακος, δὲν θὰ ἐπιτευχθῆ ἡ συμπλήρωσις τοῦ τετραετοῦς προγράμματος ἀνασυγκροτήσεως μέχρι τοῦ 1951-52.

Α. Τὸ πρόγραμμα 1948 - 49

1. Κατὰ τὰς ἀρχὰς τοῦ 1948 - 49 ἡ Ἑλλὰς κληθεῖσα νὰ ὑποβάλη Σχέδιον Ἀνορθώσεως τῆς οἰκονομίας της, ὑπέβαλε σχέδιον ἑνὸς ἔτους, ὡς τμῆμα τετραετοῦς προγράμματος ἀνορθώσεως. Τὸ σχέδιον τοῦτο κατόπιν τῆς γνωματεύσεως τοῦ ΟΕΟΣ καὶ τῆς ΔΟΣ Οὐάσιγκτων ἔλαβε τὴν ἑξῆς τελικὴν μορφήν:

Ἰσοζύγιον ἐξωτερικῶν πληρωμῶν 1948 - 49
(εἰς ἑκατομμύρια δολλαρίων)

Εἰσαγωγαὶ FOB		315,1
Ἐξαγωγαί	101,5	
Καθαροὶ ἄδηλοι πόροι	6,2	
Κίνησις κεφαλαίων	4,8	
Σύνολον ἐσόδων		102,9
Ἔλλειμμα		212,2
Ἐγκριθεῖσα βοήθεια ΕΠΑ		211,6
Ἀκάλυπτον ἔλλειμμα		0,6

Ἡ κατανομὴ δὲ τῆς βοηθείας, προεβλέπετο νὰ εἶναι ἡ ἑξῆς:

Κατανομὴ βοηθείας ΕΠΑ οἰκον. ἔτους 1948 - 49
(εἰς ἑκατομμύρια δολλαρίων)

Ἄμεσος βοήθεια	144,8
Ἔμμεσος βοήθεια	66,8
Σύνολον	211,6

2. Εἰς τὴν πραγματικότητα τὸ πρόγραμμα πρέπει νὰ ἐξετασθῆ ὡς πρόγραμμα 15 μηνῶν μαζὺ μὲ τὴν προκαταβολὴν 50 ἑκ. δολλ. τοῦ τριμήνου Ἀπριλίου - Ἰουνίου 1948 τῆς ὁποίας τμῆμα 22 ἑκ. δολλ. ἐχρησιμοποιήθη κατὰ τὸ τρίμηνον καὶ τμῆμα 28 ἑκ. δολλ. μετεφέρθη εἰς τὸ 12μηνον Ἰουλίου 48 - Ἰουνίου 49.

Σύνολον βοηθείας ΕΠΑ
Ἀπὸ 1ης Ἀπριλίου 1948 μέχρι 30 Ἰουνίου 1949
(ἑκατομμ. δολλαρίων)

Βοήθεια 1948 - 49	211,6
Βοήθεια Ἀπριλίου - Ἰουνίου 1948	50.-
Σύνολον	261,6

3. Ἡ χρησιμοποίησις τῆς βοηθείας προεβλέπετο νὰ γίνη δι' εἰσαγωγὴν ἀγαθῶν τοῦ προγράμματος ἀνασυγκροτήσεως καὶ πρὸς κάλυψιν τῶν τρεχουσῶν ἀναγκῶν τῆς χώρας ὡς ὁ κατωτέρω πίναξ:

Χρησιμοποίησις βοηθείας 1948 - 49
(εἰς ἑκατομμ. δολλαρίων)

Ἀνασυγκρότησις	98,8
Τρέχουσαι ἀνάγκαι	162,8
Σύνολον	261,6

4. Ἐπὶ τῇ βάσει τῆς βοηθείας, τῆς ἐγκριθείσης συμφώνως πρὸς τὸ ἀνωτέρω πρόγραμμα καὶ ἡ ὁποία ἀνήρχετο συνολικῶς διὰ περίοδον 15 μηνῶν, εἰς 261,6 ἑκατομμύρια δολλαρίων, συνετάχθη πρόγραμμα Ἀνασυγκροτήσεως προβλέπον δαπάνην 98,8 ἑκατομμ. δολλαρίων διὰ κεφαλαιουχικὰ ἀγαθὰ καὶ 100,3 ἑκατομμυρίων δολλαρίων ἤτοι 1003,6 δισεκατομμυρίων δραχμῶν, διὰ δαπάνας ἐσωτερικοῦ, καθὼς καὶ δαπάνας 50 ἑκατομμ. δολλαρίων, ἤτοι 500 δισεκατομμ. δραχμῶν, δι' ἐνίσχυσιν τοῦ προϋπολογισμοῦ, πρὸς ἀντιμετώπισιν τῶν ἐκ τοῦ πολέμου προσθέτων δημοσιονομικῶν ἀναγκῶν.

5. Οὕτως ἡ χρησιμοποίησις τοῦ προϊόντος ἐκ τῆς πωλήσεως τῶν καταναλωτικῶν ἀγαθῶν, (πρὸς 10.000 δραχμὰς τὸ δολλάριον), ἤτοι συνολικῶς 1.628 δισεκατομμυρίων δραχμῶν, προεβλέπετο νὰ γίνη κατὰ τὸν ἑξῆς τρόπον:

Χρησιμοποίησις δραχμῶν βοηθείας 1948 - 49
(δισεκατομμ. δραχμῶν)

Ἀνασυγκρότησις	1.003,6
Δαπάναι διοικήσεως ΑΔΟΣ	60.-
Ἐνίσχυσις προϋπολογισμοῦ διὰ πολεμικὰς δαπάνας	500.-
Διαθέσιμα	64,4
Σύνολον	1.628.-

6. Κατὰ τοὺς χειμερινοὺς μῆνας τοῦ ἔτους 1948 καὶ δὴ περὶ τὸ τέλος πλέον τοῦ ἔτους ἀπεδείχθη ὅτι δὲν θὰ ἦτο δυνατὸν νὰ περατωθοῦν, ἢ νὰ εἰσέλθουν εἰς εὐνοϊκωτέραν φάσιν, αἱ στρατιωτικαὶ ἐπιχειρήσεις μέχρι τοῦ Δεκεμβρίου 1948, ὡς ἀρχικῶς προεβλέφθη. Βάσει τῆς εὐνοϊκῆς αὐτῆς προβλέψεως αἱ στρατιωτικαὶ δαπάναι εἶχον ὑπολογισθῆ κατὰ τὴν διαμόρφωσιν τοῦ προϋπολογισμοῦ διὰ τὸ δεύτερον ἥμισυ τοῦ οἰκονομικοῦ ἔτους μειωμέναι κατὰ 25% καὶ αἱ ἔμμεσοι πολεμικαὶ δαπάναι ἤτοι τῶν ἀνταρτοπλήκτων μειωμέναι κατὰ 50%.

Ὅτε ἀπεδείχθη τὸν Δεκέμβριον 1948 ἡ ἀδυναμία περιστολῆς δαπανῶν λόγῳ μὴ τερματισμοῦ τοῦ πολέμου, ἠναγκάσθη ἡ Κυβέρνησις ἐν συμφωνίᾳ μετὰ τῆς ΑΔΟΣ νὰ ἀναθεωρήση τὸ Πρόγραμμα, μειοῦσα τὰ κεφαλαιουχικὰ ἀγαθὰ κατὰ 36 ἑκατομ. δολλαρίων καὶ τὰς δαπάνας εἰς δραχμὰς διὰ

[62.1]

14.4.57

«ΒΡΑΔΥΝΗ» - 9/

Η «ΝΕΑ ΜΑΧΗ»

ΑΡΘΡΟΝ ΤΟΥ κ. Κ. ΤΣΑΛΔΑΡΗ ΕΙΣ ΤΗΝ «ΑΝΕΞΑΡΤΗΣΙΑΝ»

Εἰς τὸ κυκλοφοροῦν σήμερον φύλλον τῆς ἑβδομαδιαίας «Ἀνεξαρτησίας» δημοσιεύεται ἄρθρον τοῦ ἀρχηγοῦ τοῦ Λαϊκοῦ κόμματος κ. Κ. Τσαλδάρη ὑπὸ τὸν τίτλον «Ἡ νέα μάχη».

Ὁ κ. Κ. Τσαλδάρης ὑπογραμμίζει ἐν ἀρχῇ τοῦ ἄρθρου του τὸ ἐξαιρετικῶς εὐχάριστον γεγονὸς ὅτι ἡ κρίσιμος οἰκονομικὴ θέσις τῆς Ἑλλάδος ἔγινεν ἀντιληπτὴ ἀπὸ τοὺς ἐκεῖθεν τοῦ ὠκεανοῦ φίλους καὶ συμμάχους μας, οἱ ὁποῖοι διὰ μίαν ἀκόμη φορὰν ἀπεφάσισαν νὰ μᾶς βοηθήσουν, διὰ τοῦ ἐφοδιασμοῦ τῆς χώρας μὲ τρόφιμα ἐπὶ πλέον τῆς παρεχομένης ὑπὸ τοῦ Σχεδίου Μάρσαλ βοηθείας.

Ὁ ἡγέτης τοῦ Λαϊκοῦ κόμματος παρατηρεῖ ἐν συνεχείᾳ ὅτι οἱ Ἀμερικανοὶ ἔπραξαν πᾶν ὅ,τι ἡ κοινή μας πολιτικὴ ἐπέβαλλεν. Ἐναπόκειται ὅμως εἰς τὴν Κυβέρνησιν νὰ πράξῃ τὸ καθῆκον της, τὸ ὁποῖον συνίσταται εἰς τὸ νὰ φανῇ αὐτὴ ἀνταξία τῆς γενναιοφροσύνης τῶν Ἡνωμένων Πολιτειῶν, διὰ τῆς συγκεντρώσεως ὅλων τῶν δυνάμεών της, εἰς τρόπον ὥστε ἡ πολύτιμος αὐτὴ βοήθεια νὰ μὴ ἐξανεμισθῇ ἀμέσως.

Ἐὰν δοθῆ εἰς τὴν Ἑλλάδα κονδύλιον βοηθείας 230—235 ἑκατομμυρίων δολλαρίων, τὸ ἀποτέλεσμα θὰ εἶναι μία τάσις διαιωνίσεως τῆς σημερινῆς μὴ ἱκανοποιητικῆς καταστάσεως. Θὰ ὑπάρξουν τότε ὀλιγώτεραι πιθανότητες ἐργασίας εἰς ἐποχὴν ποὺ θὰ χρειάζονται περισσότεραι.

3. *Ἡ ἐνίσχυσις τῆς βιοτεχνίας:* Διὰ χώραν πυκνοκατοικημένην, γεωργικῶς ἀσφυκτιοῦσαν, καὶ βιομηχανικῶς ὀλίγον ἀνεπτυγμένην, ὅπως εἶναι ἡ Ἑλλὰς παρουσιάζει ἐξαιρετικὸν ἐνδιαφέρον ἡ ἀνάπτυξις τῆς βιοτεχνίας καὶ οἰκοτεχνίας. Ἑκατοντάδες χιλιάδων οἰκογενειῶν προσπορίζονται ἐξ αὐτῆς ἐν ὅλῳ ἢ ἐν μέρει τὰ πρὸς τὸ ζῆν. Δι' αὐτὸν τὸν λόγον θὰ παρακολουθηθῆ μὲ ἰδιαίτερον ἐνδιαφέρον ἡ ἀρχομένη ὡς ἀναφέρεται εἰς ἄλλην σελίδα, προσπάθεια τοῦ κράτους διὰ τὴν ἐνίσχυσιν τῆς οἰκοτεχνίας.

ΑΝΑΓΚΑΙ ΚΑΙ ΠΡΟΟΠΤΙΚΗ ΤΗΣ ΕΛΛΗΝΙΚΗΣ ΑΝΑΣΥΓΚΡΟΤΗΣΕΩΣ

Δημοσιεύομεν κατωτέρω μίαν σπουδαίαν ἔκθεσιν διὰ τὰς βραχυπροθέσμους καὶ μακροπροθέσμους ἀνάγκας τῆς ἑλληνικῆς ἀνασυγκροτήσεως. Τὰ ἐν αὐτῇ στοιχεῖα ἀπετέλεσαν μίαν ἐκ τῶν βάσεων τοῦ ὑπομνήματος τῆς κυβερνήσεως πρὸς τὸν Ἀμερικανὸν ὑπουργὸν τῶν Οἰκονομικῶν κ. Σνάϊντερ.

Μὲ βάσιν τὰ ἀποτελέσματα τοῦ ἔτους 1948-49, ἡ ἔκθεσις δικαιολογεῖ τὸ ἑλληνικὸν αἴτημα διὰ κονδύλιον βοηθείας ἐκ 308,5 ἑκατομμυρίων δολλαρίων κατὰ τὸ 1949-50. Ἀποδεικνύει ἀκολούθως ὅτι καὶ μὲ βοήθειαν ἐπὶ τοιαύτης κλίμακος, δὲν θὰ ἐπιτευχθῆ ἡ συμπλήρωσις τοῦ τετραετοῦς προγράμματος ἀνασυγκροτήσεως μέχρι τοῦ 1951-52.

Α. Τὸ πρόγραμμα 1948-49

1. Κατὰ τὰς ἀρχὰς τοῦ 1948-49 ἡ Ἑλλὰς κληθεῖσα νὰ ὑποβάλη Σχέδιον Ἀνορθώσεως τῆς οἰκονομίας της, ὑπέβαλε σχέδιον ἑνὸς ἔτους, ὡς τμῆμα τετραετοῦς προγράμματος ἀνορθώσεως. Τὸ σχέδιον τοῦτο κατόπιν τῆς γνωματεύσεως τοῦ ΟΕΟΣ καὶ τῆς ΔΟΣ Οὐάσιγκτων ἔλαβε τὴν ἑξῆς τελικὴν μορφήν:

Ἰσοζύγιον ἐξωτερικῶν πληρωμῶν 1948-49
(εἰς ἑκατομμύρια δολλαρίων)

Εἰσαγωγαὶ FOB		315,1
Ἐξαγωγαί	101,5	
Καθαροὶ ἄδηλοι πόροι	6,2	
Κίνησις κεφαλαίων	4,8	
Σύνολον ἐσόδων		102,9
Ἔλλειμμα		212,2
Ἐγκριθεῖσα βοήθεια ΕΠΑ		211,6
Ἀκάλυπτον ἔλλειμμα		0,6

Ἡ κατανομὴ δὲ τῆς βοηθείας, προεβλέπετο νὰ εἶναι ἡ ἑξῆς:

Κατανομὴ βοηθείας ΕΠΑ οἰκον. ἔτους 1948-49
(εἰς ἑκατομμύρια δολλαρίων)

Ἄμεσος βοήθεια	144,8
Ἔμμεσος βοήθεια	66,8
Σύνολον	211,6

2. Εἰς τὴν πραγματικότητα τὸ πρόγραμμα πρέπει νὰ ἐξετασθῆ ὡς πρόγραμμα 15 μηνῶν μαζὺ μὲ τὴν προκαταβολὴν 50 ἑκ. δολλ. τοῦ τριμήνου Ἀπριλίου-Ἰουνίου 1948 τῆς ὁποίας τμῆμα 22 ἑκ. δολλ. ἐχρησιμοποιήθη κατὰ τὸ τρίμηνον καὶ τμῆμα 28 ἑκ. δολλ. μετεφέρθη εἰς τὸ 12μηνον Ἰουλίου 48-Ἰουνίου 49.

Σύνολον βοηθείας ΕΠΑ
Ἀπὸ 1ης Ἀπριλίου 1948 μέχρι 30 Ἰουνίου 1949
(ἑκατομμ. δολλαρίων)

Βοήθεια 1948-49	211,6
Βοήθεια Ἀπριλίου-Ἰουνίου 1948	50.-
Σύνολον	261,6

3. Ἡ χρησιμοποίησις τῆς βοηθείας προεβλέπετο νὰ γίνη δι' εἰσαγωγὴν ἀγαθῶν τοῦ προγράμματος ἀνασυγκροτήσεως καὶ πρὸς κάλυψιν τῶν τρεχουσῶν ἀναγκῶν τῆς χώρας ὡς ὁ κατωτέρω πίναξ:

Χρησιμοποίησις βοηθείας 1948-49
(εἰς ἑκατομμ. δολλαρίων)

Ἀνασυγκρότησις	98,8
Τρέχουσαι ἀνάγκαι	162,8
Σύνολον	261,6

4. Ἐπὶ τῇ βάσει τῆς βοηθείας, τῆς ἐγκριθείσης συμφώνως πρὸς τὸ ἀνωτέρω πρόγραμμα καὶ ἡ ὁποία ἀνήρχετο συνολικῶς διὰ περίοδον 15 μηνῶν, εἰς 261,6 ἑκατομμύρια δολλαρίων, συνετάχθη πρόγραμμα Ἀνασυγκροτήσεως προβλέπον δαπάνην 98,8 ἑκατομμ. δολλαρίων διὰ κεφαλαιουχικὰ ἀγαθὰ καὶ 100,3 ἑκατομμυρίων δολλαρίων ἤτοι 1003,6 δισεκατομμυρίων δραχμῶν, διὰ δαπάνας ἐσωτερικοῦ, καθὼς καὶ δαπάνας 50 ἑκατομμ. δολλαρίων, ἤτοι 500 δισεκατομμ. δραχμῶν, δι' ἐνίσχυσιν τοῦ προϋπολογισμοῦ, πρὸς ἀντιμετώπισιν τῶν ἐκ τοῦ πολέμου προσθέτων δημοσιονομικῶν ἀναγκῶν.

5. Οὕτως ἡ χρησιμοποίησις τοῦ προϊόντος ἐκ τῆς πωλήσεως τῶν καταναλωτικῶν ἀγαθῶν, (πρὸς 10.000 δραχμὰς τὸ δολλάριον), ἤτοι συνολικῶς 1.628 δισεκατομμυρίων δραχμῶν, προεβλέπετο νὰ γίνη κατὰ τὸν ἑξῆς τρόπον:

Χρησιμοποίησις δραχμῶν βοηθείας 1948-49
(δισεκατομμ. δραχμῶν)

Ἀνασυγκρότησις	1.003,6
Δαπάναι διοικήσεως ΑΔΟΣ	60.-
Ἐνίσχυσις προϋπολογισμοῦ διὰ πολεμικὰς δαπάνας	500.-
Διαθέσιμα	64,4
Σύνολον	1.628.-

6. Κατὰ τοὺς χειμερινοὺς μῆνας τοῦ ἔτους 1948 καὶ δὴ περὶ τὸ τέλος πλέον τοῦ ἔτους ἀπεδείχθη ὅτι δὲν θὰ ἦτο δυνατὸν νὰ περατωθοῦν, ἢ νὰ εἰσέλθουν εἰς εὐνοϊκωτέραν φάσιν, αἱ στρατιωτικαὶ ἐπιχειρήσεις μέχρι τοῦ Δεκεμβρίου 1948, ὡς ἀρχικῶς προεβλέφθη. Βάσει τῆς εὐνοϊκῆς αὐτῆς προβλέψεως αἱ στρατιωτικαὶ δαπάναι εἶχον ὑπολογισθῆ κατὰ τὴν διαμόρφωσιν τοῦ προϋπολογισμοῦ διὰ τὸ δεύτερον ἥμισυ τοῦ οἰκονομικοῦ ἔτους μειωμέναι κατὰ 25 % καὶ αἱ ἔμμεσοι πολεμικαὶ δαπάναι ἤτοι τῶν ἀνταρτοπλήκτων μειωμέναι κατὰ 50 %.

Ὅτε ἀπεδείχθη τὸν Δεκέμβριον 1948 ἡ ἀδυναμία περιστολῆς δαπανῶν λόγῳ μὴ τερματισμοῦ τοῦ πολέμου, ἠναγκάσθη ἡ Κυβέρνησις ἐν συμφωνίᾳ μετὰ τῆς ΑΔΟΣ νὰ ἀναθεωρήση τὸ Πρόγραμμα, μειοῦσα τὰ κεφαλαιουχικὰ ἀγαθὰ κατὰ 36 ἑκατομ. δολλαρίων καὶ τὰς δαπάνας εἰς δραχμὰς διὰ

[62.2]

[63-1]

14.4.57

ΕΘΝΟΣ -91

Η ΕΦΑΡΜΟΓΗ ΤΟΥ ΔΕΛΤΙΟΥ

Ἀνεκοινώθη προχθὲς ὅτι ἡ ὑποδειχθεῖσα εἰς τὸ ὑπόμνημα Λάπαμ τοῦ παρελθόντος Ἰανουαρίου ἐφαρμογὴ δελτίου διανομῶν διὰ περιωρισμένον ἀριθμὸν βασικῶν προϊόντων θ' ἀρχίσῃ ἀπὸ τοῦ προσεχοῦς Σεπτεμβρίου. Ἡ Διοίκησις Οἰκονομικῆς Συνεργασίας τῆς Οὐάσιγκτων ἀπεφάσισεν ὅπως νρηματοδοτήσῃ τὸν σχηματισμὸν τῶν πρὸς τοῦτο ἀναγκαίων ἀποθεμάτων εἰσαγομένων εἰδῶν. Ἐπ' εὐκαιρίᾳ τῆς προετοιμαζομένης οὕτω ἐφαρμογῆς τοῦ μέτρου θὰ ἦτο χρήσιμον νὰ ἐξετασθῇ ἡ σημασία του ὑπὸ τὰς δεδομένας σήμερον συνθήκας καὶ ἀπὸ τῆς ἀπόψεως τῆς ἀντιμετωπίσεως ὡρισμένων βασικῶν προβλημάτων τῆς ἑλληνικῆς Οἰκονομίας.

Ὅπως εἶνε γνωστόν, τὸ σύστημα τῆς γενικῆς διανομῆς τῶν ἀγαθῶν διὰ δελτίου ἀποτελεῖ ριζικὸν μέσον ρυθμίσεως τῆς καταναλώσεως, ὁσάκις ἡ ἐπίτευξις ὡρισμένων οἰκονομικῶν σκοπῶν ἀπαιτεῖ τὴν συμπίεσιν τοῦ συνολικοῦ ὄγκου τῆς καταναλώσεως πρὸς ἐξοικονόμησιν πόρων. Διὰ τοῦ τοιούτου ἐλέγχου τῆς καταναλώσεως ἐπιτυγχάνεται ἐπίσης καὶ ἡ σταθεροποίησις τῶν τιμῶν εἰς ὡρισμένον ἐπίπεδον, ἡ ὁποία παρέχει ἀπόλυτον εὐχέρειαν εἰς τοὺς καθορίζοντας τὴν οἰκονομικὴν πολιτικὴν μιᾶς χώρας νὰ προσαρμόζουν τὴν πιστωτικὴν πολιτικὴν πρὸς τὰς ἀνάγκας χρηματοδοτήσεως τῶν ἐπιδιωκομένων παραγωγικῶν σκοπῶν. Διὰ τοῦ συστήματος αὐτοῦ τοῦ ἐλέγχου τῆς καταναλώσεως καὶ τῶν τιμῶν ἀποτρέπεται ὁ κίνδυνος τῶν πληθωριστικῶν ἐκδηλώσεων, χωρὶς νὰ παρεμποδίζεται ἡ οἰκονομικὴ ἀνάπτυξις. Ἀποτελεῖ ὅμως ἀπαραίτητον προϋπόθεσιν διὰ τὴν ἀποτελεσματικότητα τοῦ μέτρου ἐν προκειμένῳ ἡ γενικὴ ἔκτασις αὐτοῦ, τόσον ἀπὸ ἀπόψεως ὑπαγομένων εἰς αὐτὸ ἀγαθῶν, ὅσον καὶ ἀπὸ ἀπόψεως ἐλεγγομένων ποσοτήτων. Ἡ ὕπαρξις παραλλήλου ἐλευθέρας ἀγορᾶς, πρὸς τὴν ὁποίαν θὰ διέφευγον τυχὸν σημαντικαὶ ποσότητες ἀγαθῶν, θὰ ἠμπόδιζε τὴν ἀποτελεσματικότητα τοῦ μέτρου.

Αἱ σημεριναὶ συνθῆκαι τῆς ἑλληνικῆς Οἰκονομίας θὰ ἐδικαιολόγουν τὴν προσφυγὴν εἰς τὸ σύστημα τοῦ γενικοῦ ἐλέγχου τῆς καταναλώσεως καὶ τῶν τιμῶν πρὸς ἀντιμετώπισιν τῆς στενότητος ἀγαθῶν καὶ κεφαλαίου, ἡ ὁποία καθιστᾶ ἀδύνατον τὴν συνέχισιν τῆς προσπαθείας οἰκονομικῆς ἀναπτύξεως τῆς χώρας. Ἀλλὰ δὲν ὑπάρχουν σήμερον αἱ προϋποθέσεις ἐκεῖναι, ἡ ὕπαρξις τῶν ὁποίων εἶνε ἀπαραίτητος διὰ νὰ καταστῇ δυνατὴ ἡ πρακτικὴ ἐφαρμογὴ τοῦ συστήματος τοῦ γενικοῦ δελτίου καὶ τῶν ἐλεγχομένων τιμῶν. Ἀνεξαρτήτως αὐτοῦ, ἡ κοινὴ ἀνακοίνωσις, διὰ τῆς ὁποίας καθωρίσθη ἡ ἀκολουθητέα οἰκονομικὴ πολιτική, ὁμιλεῖ μὲν περὶ τῆς ἀνάγκης ἐλέγχου τῆς καταναλώσεως καὶ τῶν τιμῶν, σαφῶς ὅμως περιορίζει τὴν ἐφαρμογὴν τῶν διὰ δελτίου διανομῶν εἰς ὡρισμένα βασικὰ εἴδη μόνον.

⁂

Διὰ τοῦ τοιούτου ὅμως περιορισμοῦ τῆς ἐκτάσεως τῶν διὰ δελτίου διανομῶν μεταβάλλεται οὐσιωδῶς ὁ χαρακτὴρ τοῦ μέτρου. Ἀπὸ μέσον ἐξασφαλίσεως τῆς νομισματικῆς σταθερότητος μετατρέπεται εἰς μέτρον κυρίως κοινωνικῆς προνοίας ὑπὲρ τῶν οἰκονομικῶς ἀσθενεστέρων τάξεων.

Βεβαίως ἡ ἐπιτυχὴς ἐφαρμογὴ τοῦ συστήματος τοῦ δελτίου διανομῶν δι' ὡρισμένα βασικὰ εἴδη διατροφῆς θὰ ἐξησφάλιζε μίαν σχετικὴν σταθεροποίησιν τοῦ κόστους ζωῆς, ἡ ὁποία θὰ ἀνεκούφιζε τὴν τάξιν τῶν μισθωτῶν, ἡ καθήλωσις τῶν εἰσοδημάτων τῶν ὁποίων ἐπιβάλλεται διὰ λόγους νομισματικῆς σταθερότητος. Θὰ ἀπέτρεπε τὸν κίνδυνον περιορισμοῦ τῆς προσφορᾶς καὶ ἀποθεματοποιήσεως τῶν εἰδῶν αὐτῶν ὑπὸ τοῦ ἐμπορίου εἰς περίπτωσιν δυσμενῶν διεθνῶν ἐξελίξεων. Πέραν ὅμως τοῦ ἀποτελέσματος αὐτοῦ — τοῦ ὁποίου ἡ σημασία κάθε ἄλλο παρὰ ὑποτιμᾶται — ἡ περιωρισμένη ἔκτασις τοῦ δελτίου δὲν θὰ διηυκόλυνεν εἰς ἄξιον λόγου βαθμὸν τὴν λύσιν τῶν προβλημάτων ἐκείνων, τὰ ὁποῖα πιέζουν σήμερον τὴν ἑλληνικὴν Οἰκονομίαν. Ὁ ἔλεγχος τῆς καταναλώσεως τῶν ὀλίγων βασικῶν εἰδῶν θὰ ἐξασφαλίσῃ μὲν κάπως καλυτέραν ἱκανοποίησιν τῶν βασικῶν ἀναγκῶν τοῦ πληθυσμοῦ, δὲν θὰ ἐπηρεάσῃ ὅμως οὐσιωδῶς τὸν συνολικὸν ὄγκον τῆς καταναλώσεως, ὁ περιορισμὸς τοῦ ὁποίου θὰ καθίστα δυνατὴν τὴν ἐξοικονόμησιν πόρων διὰ τὴν συνέχισιν τῆς προσπαθείας τῆς ἀνασυγκροτήσεως. Ἐπίσης δὲν εἶνε δυνατὸν νὰ ἀναμένεται ἀποφασιστικὴ ἐπίδρασις τοῦ μέτρου ἀπὸ ἀπόψεως γενικωτέρας νομισματικῆς σταθερότητος. Ἡ σταθεροποίησις τῶν τιμῶν ὀλίγων ἀγαθῶν — ἔστω καὶ ἂν αὐτὰ εἶνε βασικὰ — θὰ προκαλέσῃ ἐντὸς τοῦ ὅλου συστήματος τῶν ἀνεξελεγκτων τιμῶν καὶ εἰσοδημάτων ἀντιδράσεις, καὶ ἀλλοιώσεις τῶν ὁποίων ἡ ἐκδήλωσις δὲν θὰ ἐπιτρέψῃ τὴν σταθεροποίησιν τοῦ γενικοῦ ἐπιπέδου τῶν τιμῶν. Εἰδικώτερον δὲν φαίνεται δυνατὸν νὰ ἀσκήσῃ τὸ μέτρον περιοριστικὴν ἐπίδρασιν ἐπὶ τῆς ζητήσεως χρυσοῦ, ἡ ὁποία ἀποτελεῖ καὶ αὐτὴ ἀποφασιστικὸν παράγοντα τῆς νομισματικῆς σταθερότητος. Οὕτω καὶ μετὰ τὴν ἐφαρμογὴν τοῦ τόσον περιωρισμένης ἐκτάσεως δελτίου διανομῶν, ἡ πιστωτικὴ πολιτικὴ τῆς χώρας θὰ ἐξακολουθῇ νὰ εἶνε δεσμευμένη καὶ αἱ δυνατότητες χρηματοδοτήσεως τῆς παραγωγικῆς δραστηριότητος τόσον περιωρισμέναι ὅσον καὶ πρίν.

⁂

Ἐξ ἄλλου ἡ ἐφαρμογὴ τοῦ δελτίου ἔστω καὶ εἰς περιωρισμένην ἔκτασιν, ἐμφανίζει σημαντικὰς δυσχερείας. Ἀκριβῶς λόγω τῶν δυσχερειῶν αὐτῶν ἡ ἔναρξις τῆς ἐφαρμογῆς τοῦ μέτρου ἀνεβλήθη διὰ τὸν Σεπτέμβριον, παρὰ τὸ γεγονὸς ὅτι ἡ Ἀμερικανικὴ Ἀποστολὴ ἀποδίδει μεγάλην σημασίαν εἰς αὐτὸ καὶ θὰ ἐπεθύμει πολὺ ταχυτέραν πραγματοποίησίν του.

Αἱ εἰσαγωγαί, βάσει τοῦ προγράμματος εἰσαγωγῶν καταναλωτικῶν ἀγαθῶν τοῦ τρέχοντος ἔτους ἔχουν ἤδη προχωρήσει τόσον, ὥστε τὰ ὑπολειπόμενα συναλλαγματικὰ περιθώρια δὲν εἶνε ἐπαρκῆ διὰ τὸν σχηματισμὸν τῶν ἀπαιτουμένων διὰ τὴν λειτουργίαν τῶν διανομῶν κρατικῶν ἀποθεμάτων. Ὅπως προκύπτει ἀπὸ τὴν προχθεσινὴν ἀνακοίνωσιν τοῦ κ. Προέδρου τῆς Κυβερνήσεως, τὸ ζήτημα τοῦτο ἐλύθη ἤδη χάρις εἰς τὴν προσφορὰν προσθέτου βοηθείας διὰ τὴν προμήθειαν τῶν ἀναγκαίων εἰδῶν ἐκ τοῦ ἐξωτερικοῦ. Παραμένει ὅμως τὸ ζήτημα τῶν ἀποθεμάτων ἐξ ἐγχωρίων εἰδῶν. Διὰ νὰ καταστῇ δυνατὴ ἡ συγκέντρωσις τῶν ἐγχωρίων προϊόντων, τὰ ὁποῖα θὰ ὑπαχθοῦν εἰς τὸ σύστημα τοῦ δελτίου, ἀπαιτεῖται κατὰ τοὺς ὑπολογισμοὺς τῆς εἰδικῆς ἐπιτροπῆς ἓν τρισεκατομμύριον δραχμῶν. Ὑπὸ τὰς σημερινὰς συνθήκας ἑπομένως ἡ χρηματοδότησις τῆς τοιαύτης συγκεντρώσεως τῶν ἐγχωρίων προϊόντων ἀποτελεῖ πρόβλημα δύσλυτον. Τὰ περιθώρια αὐξήσεως τῆς νομισματικῆς κυκλοφορίας δὲν εἶνε τόσα ὥστε νὰ ἐπιτρέπουν ἀκινδύνως τὴν δημιουργίαν νέου χρήματος εἰς τόσην ἔκτασιν ὅση ἀπαιτεῖται διὰ τὸν σκοπὸν αὐτόν. Ὑπάρχει λοιπὸν κίνδυνος ἡ προετοιμασία τῆς ἐφαρμογῆς τοῦ δελτίου νὰ προκαλέσῃ νέον κῦμα πληθωριστικῶν ἐκδηλώσεων, τὴν ἀποτροπὴν τῶν ὁποίων ἀκριβῶς ὑποτίθεται ὅτι ἐπιδιώκει. Καὶ ἡ στενότης βασικῶν εἰδῶν θὰ ἐκδηλωθῇ περισσότερον ἔντονος εἰς τὴν ἀγορὰν κατὰ τὸ χρονικὸν διάστημα τὸ ὁποῖον θὰ μεσολαβήσῃ μέχρι τῆς ἐνάρξεως τῆς ἐφαρμογῆς τοῦ δελτίου.

Ἡ λῆψις ἑπομένως ἀμέσων μέτρων διὰ τὴν ἀντιμετώπισιν τῆς καταστάσεως κατὰ τὴν μεταβατικὴν αὐτὴν περίοδον εἶνε ἀπολύτως ἀναγκαία. Πέραν τῶν πραγματοποιηθησομένων εἰσαγωγῶν διὰ τὴν ὀργάνωσιν τοῦ δελτίου βάσει τῆς προσθέτου βοηθείας, θὰ ὑπῆρχεν ἴσως δυνατότης αὐξήσεως τῶν εἰσαγωγῶν καταναλωτικῶν εἰδῶν πρὸς κάλυψιν τῶν ἀμέσων ἀναγκῶν, διὰ τῆς χρησιμοποιήσεως ἑνὸς τμήματος ἐκ τῶν προοριζομένων διὰ τὰς εἰσαγωγὰς κεφαλαιουχικῶν ἀγαθῶν πιστώσεων. Ἂν κρίνῃ κανεὶς ἐκ τῆς μέχδι τοῦδε πορείας τῶν εἰσαγωγῶν κεφαλαιουχικῶν ἀγαθῶν, δὲν φαίνεται καθόλου πιθανὸν νὰ καλυφθῇ ὁλόκληρον τὸ ἐφετεινὸν πρόγραμμα μέχρι τέλους τοῦ οἰκονομικοῦ ἔτους. Ἡ μετάθεσις τῶν ποσῶν, τὰ ὁποῖα θὰ μείνουν ἀχρησιμοποίητα ἀπὸ τὸ πρόγραμμα εἰσαγωγῶν κεφαλαιουχικῶν ἀγαθῶν, εἰς τὸ πρόγραμμα εἰσαγωγῶν καταναλωτικῶν ἀγαθῶν, ὅσον καὶ ἐὰν εἶνε ἀνεπιθύμητος, ἴσως εἶνε ἀναγκαία.

ΟΙΚΟΝΟΜΙΚΟΣ

Ἐὰν δοθῆ εἰς τὴν Ἑλλάδα κονδύλιον βοηθείας 230—235 ἑκατομμυρίων δολλαρίων, τὸ ἀποτέλεσμα θὰ εἶναι μία τάσις διαιωνίσεως τῆς σημερινῆς μὴ ἱκανοποιητικῆς καταστάσεως. Θὰ ὑπάρξουν τότε ὀλιγώτεραι πιθανότητες ἐργασίας εἰς ἐποχὴν ποὺ θὰ χρειάζονται περισσότεραι.

3. *Ἡ ἐνίσχυσις τῆς βιοτεχνίας:* Διὰ χώραν πυκνοκατωκημένην, γεωργικῶς ἀσφυκτιοῦσαν, καὶ βιομηχανικῶς ὀλίγον ἀνεπτυγμένην, ὅπως εἶναι ἡ Ἑλλὰς παρουσιάζει ἐξαιρετικὸν ἐνδιαφέρον ἡ ἀνάπτυξις τῆς βιοτεχνίας καὶ οἰκοτεχνίας. Ἑκατοντάδες χιλιάδων οἰκογενειῶν προσπορίζονται ἐξ αὐτῆς ἐν ὅλῳ ἢ ἐν μέρει τὰ πρὸς τὸ ζῆν. Δι' αὐτὸν τὸν λόγον θὰ παρακολουθηθῆ μὲ ἰδιαίτερον ἐνδιαφέρον ἡ ἀρχομένη ὡς ἀναφέρεται εἰς ἄλλην σελίδα, προσπάθεια τοῦ κράτους διὰ τὴν ἐνίσχυσιν τῆς οἰκοτεχνίας.

ΑΝΑΓΚΑΙ ΚΑΙ ΠΡΟΟΠΤΙΚΗ ΤΗΣ ΕΛΛΗΝΙΚΗΣ ΑΝΑΣΥΓΚΡΟΤΗΣΕΩΣ

Δημοσιεύομεν κατωτέρω μίαν σπουδαίαν ἔκθεσιν διὰ τὰς βραχυπροθέσμους καὶ μακροπροθέσμους ἀνάγκας τῆς ἑλληνικῆς ἀνασυγκροτήσεως. Τὰ ἐν αὐτῇ στοιχεῖα ἀπετέλεσαν μίαν ἐκ τῶν βάσεων τοῦ ὑπομνήματος τῆς κυβερνήσεως πρὸς τὸν Ἀμερικανὸν ὑπουργὸν τῶν Οἰκονομικῶν κ. Σνάϊντερ.

Μὲ βάσιν τὰ ἀποτελέσματα τοῦ ἔτους 1948 - 49, ἡ ἔκθεσις δικαιολογεῖ τὸ ἑλληνικὸν αἴτημα διὰ κονδύλιον βοηθείας ἐκ 308,5 ἑκατομμυρίων δολλαρίων κατὰ τὸ 1949 - 50. Ἀποδεικνύει ἀκολούθως ὅτι καὶ μὲ βοήθειαν ἐπὶ τοιαύτης κλίμακος, δὲν θὰ ἐπιτευχθῆ ἡ συμπλήρωσις τοῦ τετραετοῦς προγράμματος ἀνασυγκροτήσεως μέχρι τοῦ 1951-52.

Α. Τὸ πρόγραμμα 1948 - 49

1. Κατὰ τὰς ἀρχὰς τοῦ 1948 - 49 ἡ Ἑλλὰς κληθεῖσα νὰ ὑποβάλη Σχέδιον Ἀνορθώσεως τῆς οἰκονομίας της, ὑπέβαλε σχέδιον ἑνὸς ἔτους, ὡς τμῆμα τετραετοῦς προγράμματος ἀνορθώσεως. Τὸ σχέδιον τοῦτο κατόπιν τῆς γνωματεύσεως τοῦ ΟΕΟΣ καὶ τῆς ΔΟΣ Οὐάσιγκτων ἔλαβε τὴν ἑξῆς τελικὴν μορφήν:

Ἰσοζύγιον ἐξωτερικῶν πληρωμῶν 1948 - 49
(εἰς ἑκατομμύρια δολλαρίων)

Εἰσαγωγαὶ FOB		315,1
Ἐξαγωγαί	101,5	
Καθαροὶ ἄδηλοι πόροι	6,2	
Κίνησις κεφαλαίων	4,8	
Σύνολον ἐσόδων		102,9
Ἔλλειμμα		212,2
Ἐγκριθεῖσα βοήθεια ΕΠΑ		211,6
Ἀκάλυπτον ἔλλειμμα		0,6

Ἡ κατανομὴ δὲ τῆς βοηθείας, προεβλέπετο νὰ εἶναι ἡ ἑξῆς:

Κατανομὴ βοηθείας ΕΠΑ οἰκον. ἔτους 1948 - 49
(εἰς ἑκατομμύρια δολλαρίων)

Ἄμεσος βοήθεια	144,8
Ἔμμεσος βοήθεια	66,8
Σύνολον	211,6

2. Εἰς τὴν πραγματικότητα τὸ πρόγραμμα πρέπει νὰ ἐξετασθῆ ὡς πρόγραμμα 15 μηνῶν μαζὺ μὲ τὴν προκαταβολὴν 50 ἑκ. δολλ. τοῦ τριμήνου Ἀπριλίου - Ἰουνίου 1948 τῆς ὁποίας τμῆμα 22 ἑκ. δολλ. ἐχρησιμοποιήθη κατὰ τὸ τρίμηνον καὶ τμῆμα 28 ἑκ. δολλ. μετεφέρθη εἰς τὸ 12μηνον Ἰουλίου 48 - Ἰουνίου 49.

Σύνολον βοηθείας ΕΠΑ
Ἀπὸ 1ης Ἀπριλίου 1948 μέχρι 30 Ἰουνίου 1949
(ἑκατομμ. δολλαρίων)

Βοήθεια 1948 - 49	211,6
Βοήθεια Ἀπριλίου - Ἰουνίου 1948	50.-
Σύνολον	261,6

3. Ἡ χρησιμοποίησις τῆς βοηθείας προεβλέπετο νὰ γίνη δι' εἰσαγωγὴν ἀγαθῶν τοῦ προγράμματος ἀνασυγκροτήσεως καὶ πρὸς κάλυψιν τῶν τρεχουσῶν ἀναγκῶν τῆς χώρας ὡς ὁ κατωτέρω πίναξ:

Χρησιμοποίησις βοηθείας 1948 - 49
(εἰς ἑκατομμ. δολλαρίων)

Ἀνασυγκρότησις	98,8
Τρέχουσαι ἀνάγκαι	162,8
Σύνολον	261,6

4. Ἐπὶ τῇ βάσει τῆς βοηθείας, τῆς ἐγκριθείσης συμφώνως πρὸς τὸ ἀνωτέρω πρόγραμμα καὶ ἡ ὁποία ἀνήρχετο συνολικῶς διὰ περίοδον 15 μηνῶν, εἰς 261,6 ἑκατομμύρια δολλαρίων, συνετάχθη πρόγραμμα Ἀνασυγκροτήσεως προβλέπον δαπάνην 98,8 ἑκατομμ. δολλαρίων διὰ κεφαλαιουχικὰ ἀγαθὰ καὶ 100,3 ἑκατομμυρίων δολλαρίων ἤτοι 1003,6 δισεκατομμυρίων δραχμῶν, διὰ δαπάνας ἐσωτερικοῦ, καθὼς καὶ δαπάνας 50 ἑκατομμ. δολλαρίων, ἤτοι 500 δισεκατομμ. δραχμῶν, δι' ἐνίσχυσιν τοῦ προϋπολογισμοῦ, πρὸς ἀντιμετώπισιν τῶν ἐκ τοῦ πολέμου προσθέτων δημοσιονομικῶν ἀναγκῶν.

5. Οὕτως ἡ χρησιμοποίησις τοῦ προϊόντος ἐκ τῆς πωλήσεως τῶν καταναλωτικῶν ἀγαθῶν, (πρὸς 10.000 δραχμὰς τὸ δολλάριον), ἤτοι συνολικῶς 1.628 δισεκατομμυρίων δραχμῶν, προεβλέπετο νὰ γίνη κατὰ τὸν ἑξῆς τρόπον:

Χρησιμοποίησις δραχμῶν βοηθείας 1948 - 49
(δισεκατομμ. δραχμῶν)

Ἀνασυγκρότησις	1.003,6
Δαπάναι διοικήσεως ΑΔΟΣ	60.-
Ἐνίσχυσις προϋπολογισμοῦ διὰ πολεμικὰς δαπάνας	500.-
Διαθέσιμα	64,4
Σύνολον	1.628.-

6. Κατὰ τοὺς χειμερινοὺς μῆνας τοῦ ἔτους 1948 καὶ δὴ περὶ τὸ τέλος πλέον τοῦ ἔτους ἀπεδείχθη ὅτι δὲν θὰ ἦτο δυνατὸν νὰ περατωθοῦν, ἢ νὰ εἰσέλθουν εἰς εὐνοϊκωτέραν φάσιν, αἱ στρατιωτικαὶ ἐπιχειρήσεις μέχρι τοῦ Δεκεμβρίου 1948, ὡς ἀρχικῶς προεβλέφθη. Βάσει τῆς εὐνοϊκῆς αὐτῆς προβλέψεως αἱ στρατιωτικαὶ δαπάναι εἶχον ὑπολογισθῆ κατὰ τὴν διαμόρφωσιν τοῦ προϋπολογισμοῦ διὰ τὸ δεύτερον ἥμισυ τοῦ οἰκονομικοῦ ἔτους μειωμέναι κατὰ 25 % καὶ αἱ ἔμμεσοι πολεμικαὶ δαπάναι ἤτοι τῶν ἀνταρτοπλήκτων μειωμέναι κατὰ 50 %.

Ὅτε ἀπεδείχθη τὸν Δεκέμβριον 1948 ἡ ἀδυναμία περιστολῆς δαπανῶν λόγῳ μὴ τερματισμοῦ τοῦ πολέμου, ἠναγκάσθη ἡ Κυβέρνησις ἐν συμφωνίᾳ μετὰ τῆς ΑΔΟΣ νὰ ἀναθεωρήση τὸ Πρόγραμμα, μειοῦσα τὰ κεφαλαιουχικὰ ἀγαθὰ κατὰ 36 ἑκατομ. δολλαρίων καὶ τὰς δαπάνας εἰς δραχμὰς διὰ

[2·63]

[64.1]

14.11.57

«ΕΘΝΟΣ» - 9/

ΠΡΟΣΠΑΘΕΙΑΙ ΠΡΟΣ ΕΠΙΛΥΣΙΝ ΤΗΣ ΔΙΑΦΟΡΑΣ ΜΕΤΑΞΥ ΕΛΛΑΔΟΣ—ΒΕΛΓΙΟΥ

Τὸν Πρωθυπουργὸν κ. Βενιζέλον ἐπεσκέφθη τὴν 11 π.μ. ὁ πρεσβευτὴς τοῦ Βελγίου κ. Μπορὲλ Ντὲ Μπίτσε.

Ἡ συνομιλία τῶν κ. κ. Βενιζέλου καὶ Ντὲ Μπίτσε περιεστράφη εἰς τὴν διαφορὰν μεταξὺ Ἑλλάδος καὶ Βελγίου, τὴν δημιουργηθεῖσαν ἐκ τῆς κατασχέσεως 7.000.000 δολλαρίων διὰ λογαριασμὸν τῆς ἑταιρείας «Σόκομπελς», τὰ ὁποῖα εἶχον κατατεθῆ ἐκ τῶν πιστώσεων τοῦ Σχεδίου Μάρσαλ διὰ τὴν προμήθειαν ὑλικοῦ τῶν ΣΕΚ.

Ὁ Βέλγος πρεσβευτὴς ἐβεβαίωσε τὸν κ. Βενιζέλον ὅτι ἡ Κυβέρνησίς του ἔχει πλήρη ἀντίληψιν τῆς φύσεως τῆς διαφορᾶς καὶ ἐξήγησεν ὅτι ἡ βελγικὴ Κυβέρνησις δὲν ἦτο δυνατὸν νὰ πράξῃ ἄλλως, ὑποχρεωμένη νὰ συμμορφωθῆ πρὸς τὴν ἀπόφασιν τοῦ διεθνοῦς Δικαστηρίου τῆς Χάγης, συνεπείᾳ τῆς ὁποίας ἐδεσμεύθησαν ὑπὸ τοῦ βελγικοῦ δικαστηρίου τὰ 7.000.000 δολλάρια.

Ἤδη καταβάλλεται προσπάθεια ὅπως τακτοποιηθῆ ἡ διαφορά, θεωρεῖται δὲ πιθανὸν ὅτι, κατόπιν μάλιστα καὶ τῆς πιέσεως, ἡ ὁποία ἀσκεῖται ἐπὶ τῆς Κυβερνήσεως τοῦ Βελγίου ἐκ μέρους τῆς Διοικήσεως Οἰκονομικῆς Συνεργασίας, θὰ ἀποδεσμευθοῦν τὰ 7.000.000 δολλάρια. Τὴν δέσμευσιν τούτων ἐζήτησεν, ὡς γνωστόν, ἡ βελγικὴ ἑταιρεία «Σόκομπελς» διὰ νὰ εἰσπράξῃ παλαιὸν πρὸς αὐτὴν χρέος τῶν ΣΕΚ.

«ΝΕΑ» - 9/

«ΕΣΤΙΑ» - 9/

Η ΔΙΑΦΟΡΑ ΕΛΛΑΔΟΣ ΚΑΙ ΒΕΛΓΙΟΥ

Ὁ πρεσβευτὴς τοῦ Βελγίου ἐπεσκέφθη σήμερον τὸν κ. πρωθυπουργὸν εἰς τὸ ὑπουργεῖον τῶν Ἐξωτερικῶν καὶ παρέμεινε συνδιαλεγόμενος μετ' αὐτοῦ ἐπ' ἀρκετόν. Ἡ συνομιλία περιεστράφη εἰς τὴν ὑφισταμένην μεταξὺ Ἑλλάδος καὶ Βελγίου διαφορὰν εἰς τὸ ζήτημα τῆς παλαιᾶς ὀφειλῆς τῆς Ἑλλάδος καὶ τοῦ κατασχεθέντος σιδηροδρομικοῦ ὑλικοῦ ἐν Βρυξέλλαις ἐναντι τῆς ὀφειλῆς ταύτης. Ὡς γνωστὸν εἰς τὴν βελγικὴν κυβέρνησιν ἐγένετο διάβημα ἐκ μέρους τῆς ΔΟΣ διὰ τὴν κατακράτησιν τοῦ ποσοῦ 6 ἑκατομμυρίων δολλαρίων ἐκ τοῦ Σχεδίου Μάρσαλ, τὸ ὁποῖον προωρίζετο διὰ τὴν προμήθειαν ἐκ Βελγίου σιδηροδρομικοῦ ὑλικοῦ ἐκ μέρους τῆς Ἑλλάδος.

ΠΡΟΣ ΔΙΕΥΘΕΤΗΣΙΝ ΤΗΣ ΕΛΛΗΝΟ - ΒΕΛΓΙΚΗΣ ΔΙΑΦΟΡΑΣ

Ὁ πρωθυπουργὸς κ. Βενιζέλος ἐδέχθη τὴν 11ην π. μ. τὸν πρεσβευτὴν τοῦ Βελγίου, μετὰ τοῦ ὁποίου εἶχε συνομιλίαν ἐπὶ τῆς γνωστῆς Ἑλληνοβελγικῆς διαφορᾶς, ἐπὶ τῇ βάσει τῆς ὁποίας ἡ Βελγικὴ Κυβέρνησις ἐπέβαλε τὴν κατάσχεσιν τροχαίου σιδηροδρομικοῦ ὑλικοῦ παραγγελθέντος ὑπὸ τῆς Ἑλλάδος.

Οἱ ἁρμόδιοι Ἑλληνικοὶ κύκλοι ἐτόνιζον σήμερον, ὅτι θὰ ἐξευρεθῇ τρόπος ἱκανοποιήσεως τῆς Ἑλληνικῆς ἀπόψεως, καὶ ὅτι λίαν ταχέως θὰ ἀρθῇ ἡ γενομένη κατάσχεσις τοῦ τροχαίου ὑλικοῦ τοῦ προοριζομένου διὰ τὴν Ἑλλάδα.

Η ΣΥΛΛΑΒΗ[illegible]

Ἐὰν δοθῆ εἰς τὴν Ἑλλάδα κονδύλιον βοηθείας 230—235 ἑκατομμυρίων δολλαρίων, τὸ ἀποτέλεσμα θὰ εἶναι μία τάσις διαιωνίσεως τῆς σημερινῆς μὴ ἱκανοποιητικῆς καταστάσεως. Θὰ ὑπάρξουν τότε ὀλιγώτεραι πιθανότητες ἐργασίας εἰς ἐποχὴν ποὺ θὰ χρειάζονται περισσότεραι.

3. *Ἡ ἐνίσχυσις τῆς βιοτεχνίας:* Διὰ χώραν πυκνοκατοικημένην, γεωργικῶς ἀσφυκτιοῦσαν, καὶ βιομηχανικῶς ὀλίγον ἀνεπτυγμένην, ὅπως εἶναι ἡ Ἑλλὰς παρουσιάζει ἐξαιρετικὸν ἐνδιαφέρον ἡ ἀνάπτυξις τῆς βιοτεχνίας καὶ οἰκοτεχνίας. Ἑκατοντάδες χιλιάδων οἰκογενειῶν προσπορίζονται ἐξ αὐτῆς ἐν ὅλῳ ἢ ἐν μέρει τὰ πρὸς τὸ ζῆν. Δι' αὐτὸν τὸν λόγον θὰ παρακολουθηθῆ μὲ ἰδιαίτερον ἐνδιαφέρον ἡ ἀρχομένη ὡς ἀναφέρεται εἰς ἄλλην σελίδα, προσπάθεια τοῦ κράτους διὰ τὴν ἐνίσχυσιν τῆς οἰκοτεχνίας.

ΑΝΑΓΚΑΙ ΚΑΙ ΠΡΟΟΠΤΙΚΗ ΤΗΣ ΕΛΛΗΝΙΚΗΣ ΑΝΑΣΥΓΚΡΟΤΗΣΕΩΣ

Δημοσιεύομεν κατωτέρω μίαν σπουδαίαν ἔκθεσιν διὰ τὰς βραχυπροθέσμους καὶ μακροπροθέσμους ἀνάγκας τῆς ἑλληνικῆς ἀνασυγκροτήσεως. Τὰ ἐν αὐτῇ στοιχεῖα ἀπετέλεσαν μίαν ἐκ τῶν βάσεων τοῦ ὑπομνήματος τῆς κυβερνήσεως πρὸς τὸν Ἀμερικανὸν ὑπουργὸν τῶν Οἰκονομικῶν κ. Σνάϊντερ.

Μὲ βάσιν τὰ ἀποτελέσματα τοῦ ἔτους 1948 - 49, ἡ ἔκθεσις δικαιολογεῖ τὸ ἑλληνικὸν αἴτημα διὰ κονδύλιον βοηθείας ἐκ 308,5 ἑκατομμυρίων δολλαρίων κατὰ τὸ 1949 - 50. Ἀποδεικνύει ἀκολούθως ὅτι καὶ μὲ βοήθειαν ἐπὶ τοιαύτης κλίμακος, δὲν θὰ ἐπιτευχθῆ ἡ συμπλήρωσις τοῦ τετραετοῦς προγράμματος ἀνασυγκροτήσεως μέχρι τοῦ 1951-52.

Α. Τὸ πρόγραμμα 1948 - 49

1. Κατὰ τὰς ἀρχὰς τοῦ 1948 - 49 ἡ Ἑλλὰς κληθεῖσα νὰ ὑποβάλη Σχέδιον Ἀνορθώσεως τῆς οἰκονομίας της, ὑπέβαλε σχέδιον ἑνὸς ἔτους, ὡς τμῆμα τετραετοῦς προγράμματος ἀνορθώσεως. Τὸ σχέδιον τοῦτο κατόπιν τῆς γνωματεύσεως τοῦ ΟΕΟΣ καὶ τῆς ΔΟΣ Οὐάσιγκτων ἔλαβε τὴν ἑξῆς τελικὴν μορφήν:

Ἰσοζύγιον ἐξωτερικῶν πληρωμῶν 1948 - 49
(εἰς ἑκατομμύρια δολλαρίων)

Εἰσαγωγαὶ FOB		315,1
Ἐξαγωγαί	101,5	
Καθαροὶ ἄδηλοι πόροι	6,2	
Κίνησις κεφαλαίων	4,8	
Σύνολον ἐσόδων		102,9
Ἔλλειμμα		212,2
Ἐγκριθεῖσα βοήθεια ΕΠΑ		211,6
Ἀκάλυπτον ἔλλειμμα		0,6

Ἡ κατανομὴ δὲ τῆς βοηθείας, προεβλέπετο νὰ εἶναι ἡ ἑξῆς:

Κατανομὴ βοηθείας ΕΠΑ οἰκον. ἔτους 1948 - 49
(εἰς ἑκατομμύρια δολλαρίων)

Ἄμεσος βοήθεια	144,8
Ἔμμεσος βοήθεια	66,8
Σύνολον	211,6

2. Εἰς τὴν πραγματικότητα τὸ πρόγραμμα πρέπει νὰ ἐξετασθῆ ὡς πρόγραμμα 15 μηνῶν μαζὺ μὲ τὴν προκαταβολὴν 50 ἑκ. δολλ. τοῦ τριμήνου Ἀπριλίου - Ἰουνίου 1948 τῆς ὁποίας τμῆμα 22 ἑκ. δολλ. ἐχρησιμοποιήθη κατὰ τὸ τρίμηνον καὶ τμῆμα 28 ἑκ. δολλ. μετεφέρθη εἰς τὸ 12μηνον Ἰουλίου 48 - Ἰουνίου 49.

Σύνολον βοηθείας ΕΠΑ
Ἀπὸ 1ης Ἀπριλίου 1948 μέχρι 30 Ἰουνίου 1949
(ἑκατομμ. δολλαρίων)

Βοήθεια 1948 - 49	211,6
Βοήθεια Ἀπριλίου - Ἰουνίου 1948	50.-
Σύνολον	261,6

3. Ἡ χρησιμοποίησις τῆς βοηθείας προεβλέπετο νὰ γίνη δι' εἰσαγωγὴν ἀγαθῶν τοῦ προγράμματος ἀνασυγκροτήσεως καὶ πρὸς κάλυψιν τῶν τρεχουσῶν ἀναγκῶν τῆς χώρας ὡς ὁ κατωτέρω πίναξ:

Χρησιμοποίησις βοηθείας 1948 - 49
(εἰς ἑκατομμ. δολλαρίων)

Ἀνασυγκρότησις	98,8
Τρέχουσαι ἀνάγκαι	162,8
Σύνολον	261,6

4. Ἐπὶ τῇ βάσει τῆς βοηθείας, τῆς ἐγκριθείσης συμφώνως πρὸς τὸ ἀνωτέρω πρόγραμμα καὶ ἡ ὁποία ἀνήρχετο συνολικῶς διὰ περίοδον 15 μηνῶν, εἰς 261,6 ἑκατομμύρια δολλαρίων, συνετάχθη πρόγραμμα Ἀνασυγκροτήσεως προβλέπον δαπάνην 98,8 ἑκατομμ. δολλαρίων διὰ κεφαλαιουχικὰ ἀγαθὰ καὶ 100,3 ἑκατομμυρίων δολλαρίων ἤτοι 1003,6 δισεκατομμυρίων δραχμῶν, διὰ δαπάνας ἐσωτερικοῦ, καθὼς καὶ δαπάνας 50 ἑκατομμ. δολλαρίων, ἤτοι 500 δισεκατομμ. δραχμῶν, δι' ἐνίσχυσιν τοῦ προϋπολογισμοῦ, πρὸς ἀντιμετώπισιν τῶν ἐκ τοῦ πολέμου προσθέτων δημοσιονομικῶν ἀναγκῶν.

5. Οὕτως ἡ χρησιμοποίησις τοῦ προϊόντος ἐκ τῆς πωλήσεως τῶν καταναλωτικῶν ἀγαθῶν, (πρὸς 10.000 δραχμὰς τὸ δολλάριον), ἤτοι συνολικῶς 1.628 δισεκατομμυρίων δραχμῶν, προεβλέπετο νὰ γίνη κατὰ τὸν ἑξῆς τρόπον:

Χρησιμοποίησις δραχμῶν βοηθείας 1948 - 49
(δισεκατομμ. δραχμῶν)

Ἀνασυγκρότησις	1.003,6
Δαπάναι διοικήσεως ΑΔΟΣ	60.-
Ἐνίσχυσις προϋπολογισμοῦ διὰ πολεμικὰς δαπάνας	500.-
Διαθέσιμα	64,4
Σύνολον	1.628.-

6. Κατὰ τοὺς χειμερινοὺς μῆνας τοῦ ἔτους 1948 καὶ δὴ περὶ τὸ τέλος τοῦ ἔτους ἀπεδείχθη ὅτι δὲν θὰ ἦτο δυνατὸν νὰ περατωθοῦν, ἢ νὰ εἰσέλθουν εἰς εὐνοϊκωτέραν φάσιν, αἱ στρατιωτικαὶ ἐπιχειρήσεις μέχρι τοῦ Δεκεμβρίου 1948, ὡς ἀρχικῶς προεβλέφθη. Βάσει τῆς εὐνοϊκῆς αὐτῆς προβλέψεως αἱ στρατιωτικαὶ δαπάναι εἶχον ὑπολογισθῆ κατὰ τὴν διαμόρφωσιν τοῦ προϋπολογισμοῦ διὰ τὸ δεύτερον ἥμισυ τοῦ οἰκονομικοῦ ἔτους μειωμέναι κατὰ 25 % καὶ αἱ ἔμμεσοι πολεμικαὶ δαπάναι ἤτοι τῶν ἀνταρτοπλήκτων μειωμέναι κατὰ 50 %.

Ὅτε ἀπεδείχθη τὸν Δεκέμβριον 1948 ἡ ἀδυναμία περιστολῆς δαπανῶν λόγῳ μὴ τερματισμοῦ τοῦ πολέμου, ἠναγκάσθη ἡ Κυβέρνησις ἐν συμφωνίᾳ μετὰ τῆς ΑΔΟΣ νὰ ἀναθεωρήση τὸ Πρόγραμμα, μειοῦσα τὰ κεφαλαιουχικὰ ἀγαθὰ κατὰ 36 ἑκατομ. δολλαρίων καὶ τὰς δαπάνας εἰς δραχμὰς διὰ

[65.1]

14.4.51

"Φιλελευθερος" . 24

ΚΑΤΟΠΙΝ ΤΗΣ ΣΗΜΕΙΟΥΜΕΝΗΣ ΟΙΚΟΝΟΜΙΚΗΣ ΔΥΣΠΡΑΓΙΑΣ

Η ΚΥΒΕΡΝΗΣΙΣ ΣΥΖΗΤΕΙ ΤΗΝ ΕΚ ΝΕΟΥ ΠΙΣΤΟΔΟΤΗΣΙΝ ΤΩΝ ΒΙΟΜΗΧΑΝΙΩΝ

ΑΙ ΔΙΑΤΥΠΟΥΜΕΝΑΙ ΑΝΤΙΡΡΗΣΕΙΣ ΤΩΝ ΑΜΕΡΙΚΑΝΩΝ

Κατὰ πληροφορίας ἐξ ἁρμοδίας κυβερνητικῆς πηγῆς ἡ Κυβέρνησις θὰ θέσῃ ἐκ νέου κατὰ τὰς ἀρχὰς τῆς προσεχοῦς ἑβδομάδος τὸ ζήτημα τῆς πιστωτικῆς πολιτικῆς. Πρὸς τοῦτο ἀπεφάσισεν νὰ εἰσαγάγῃ πρὸς συζήτησιν τὸ θέμα τοῦτο ἐνώπιον τῆς Κυβερνητικῆς Ἐπιτροπῆς Οἰκονομικῆς Πολιτικῆς ἐπὶ παρουσίᾳ τοῦ Πρωθυπουργοῦ κ. Βενιζέλου, τοῦ Ἀμερικανοῦ Πρεσβευτοῦ κ. Πιουριφόϋ καὶ τοῦ Ἀρχηγοῦ τῆς Ἀμερικανικῆς Ἀποστολῆς κ. Λάπαμ. Κατὰ τὴν σχετικὴν συζήτησιν θὰ ὑποστηριχθῇ ὅτι αἱ συνθῆκαι ὑπὸ τὰς ὁποίας εὑρίσκονται αἱ παραγωγικαὶ τάξεις ἐπιβάλουν τὴν ἀναθεώρησιν τῆς ἀκολουθηθείσης μέχρι σήμερον πιστωτικῆς πολιτικῆς καὶ τὴν καθιέρωσιν συστήματος εὐρυτέρας πιστοδοτήσεως τοῦ ἐμπορίου καὶ τῆς βιομηχανίας κατὰ τρόπον ἐπιτρέποντα τὴν ἀνάπτυξιν τῶν ἐργασιῶν αὐτῶν, μέχρι τοῦ σημείου ποὺ ἀφήνουν τὰ δεδομένα τῆς οἰκονομίας μας. Ὑπολογίζεται ὅτι τελικῶς θὰ κατανικηθοῦν αἱ ἀντιλήψεις τῶν Ἀμερικανῶν ἐμπειρογνωμόνων, καθ' ἃς δὲν εἶναι ἀκόμη ὥριμος ἡ κατάστασις διὰ τὴν αὔξησιν τῶν χρηματοδοτήσεων πρὸς τὰς παραγωγικὰς τάξεις.

Η ΑΜΕΡΙΚΑΝΙΚΗ ΑΠΟΨΙΣ

Πράγματι, ὡς ἐγνώσθη, οἱ ἐμπειρογνώμονες τῆς Ἀμερικανικῆς Ἀποστολῆς ὑποστηρίζουν ὅτι αἱ συνθῆκαι, αἱ ὁποῖαι ἐπέβαλον τὸν περιορισμὸν τῆς χρηματοδοτήσεως πρὸς τὸ ἐμπόριον καὶ τὴν βιομηχανίαν δὲν μετεβλήθησαν εἰσέτι καὶ ὅτι ἑπομένως πρέπει νὰ ἐξακολουθήσῃ ἡ πολιτικὴ τῆς μετρημένης χορηγήσεως τῶν πιστώσεων τούτων. Τὸ κύριον ἐπιχείρημα τῶν Ἀμερικανῶν ἐμπειρογνωμόνων εἶναι ὅτι δὲν ἐξησφαλίσθησαν ἀκόμη αἱ ἀπαιτούμεναι ποσότητες καταναλωτικῶν ἀγαθῶν εἰς τρόπον ὥστε μία ηὐξημένη ζήτησις νὰ εἶναι δυνατὸν νὰ ἀντιμετωπισθῇ χωρὶς τὸν κίνδυνον νέας αὐξήσεως τῶν τιμῶν.

Παρατηρεῖται ἐπίσης ὑπὸ τῶν ἀμερικανικῶν ἐμπειρογνωμόνων ὅτι δύο λόγοι ἐπιβάλλουν τὴν συνέχισιν τοῦ σημερινοῦ συστήματος τῆς περιωρισμένης χρηματοδοτήσεως. Ὁ πρῶτος εἶναι ὅτι ἐξ αἰτίας τῆς ἐπισπεύσεως τοῦ ρυθμοῦ τῶν εἰσαγωγῶν πρὸς κάλυψιν τῶν διαθεσίμων κονδυλίων μέχρι τῆς 30ῆς Ἰουνίου θὰ αὐξηθῇ ἀναγκαστικῶς τὸ ποσόν, τὸ ὁποῖον θὰ ἀπαιτηθῇ διὰ τὴν χρηματοδότησιν τοῦ εἰσαγωγικοῦ ἐμπορίου χωρὶς νὰ αὐξηθοῦν παραλλήλως τὰ ποσοστὰ χρηματοδοτήσεως τούτου. Ὁ δεύτερος λόγος εἶναι ὅτι πρέπει νὰ διαφυλαχθῇ ὁπωσδήποτε ἡ σταθερότης ἡ ὁποία ἐξησφαλίσθη ἤδη ὅσον ἀφορᾷ τὴν ζήτησιν χρυσῶν λιρῶν καὶ τὴν ὁποίαν ἐνδεχομένως θὰ ἠδύνατο νὰ διαταράξῃ ηὐξημένη χρηματοδότησις πρὸς οἱανδήποτε κατεύθυνσιν.

Ο ΡΥΘΜΟΣ ΤΩΝ ΕΙΣΑΓΩΓΩΝ

Παρατηρεῖται ἐξ ἄλλου ὅτι δι' ἕνα σημαντικὸν διάστημα ἀκόμη — τρίμηνον ἢ τετράμηνον — ὁ ἐφοδιασμὸς τῆς ἑλληνικῆς ἀγορᾶς διὰ καταναλωτικῶν ἀγαθῶν θὰ ἀκολουθῇ τὸν σημερινὸν βραδὺν ρυθμὸν, δεδομένου ὅτι ἡ ἐπιτάχυνσις τῆς χορηγήσεως ἀδειῶν εἰσαγωγῆς δὲν εἶναι δυνατὸν νὰ ἔχῃ τὸν ἀντίκτυπόν της εἰς τὴν ἀγορὰν πρὸ τῆς παρελεύσεως τοὐλάχιστον τριμήνου. Παραλλήλως ἡ ἔναρξις παραδόσεως τῶν ἀγαθῶν πρὸς σχηματισμὸν τῶν ἀποθεμάτων διὰ τὰς διὰ δελτίου διανομάς, δὲν εἶναι δυνατὸν νὰ γίνῃ πρὸ τοῦ Σεπτεμβρίου, δεδομένου ὅτι αὕτη ἔχει ἐξαρτηθῇ ἀπὸ τὴν ὕπαρξιν τῶν καταλλήλων ἀποθηκευτικῶν χώρων διὰ τὴν ἐναποθήκευσίν των.

Ὅσον ἀφορᾷ τὴν προτέραν χρηματοδότησιν τῆς βιομηχανίας, οἱ Ἀμερικανοὶ ἐμπειρογνώμονες ἐξεδήλωσαν ἤδη τὰς διαθέσεις των. Πιστεύουν ἐπὶ τοῦ προκειμένου ὅτι πρέπει νὰ ἐξαναγκασθοῦν αἱ βιομηχανίαι νὰ «διαλύσουν» τὰ ἀποθέματά των, πρᾶγμα τὸ ὁποῖον εἶναι δυνατὸν νὰ ἐπιφέρῃ ἐξισορρόπησιν τῆς ἐσωτερικῆς ἀγορᾶς. Ὑποστηρίζουν συγχρόνως ὅτι οἱ ἀριθμοὶ ἀποδεικνύουν ὅτι ὁ ρυθμὸς τῶν χορηγήσεων πρὸς τὴν βιομηχανίαν δὲν ἔχει ἐπιβραδυνθῇ, ἀφοῦ ἔναντι 570 δισεκατομμυρίων τῆς 31ης Αὐγούστου 1950, εἴχομεν χορηγήσεις τὴν 31ην Ἰανουαρίου 673 δισεκατομμύρια καὶ τὴν 28ην 678 δισεκατομμύρια, ἐνῷ κατὰ τὸν Μάρτιον ὁ ρυθμὸς τῶν χορηγήσεων ὑπῆρξεν ὁ αὐτός. Θα ἐδημιουργεῖτο ἑπομένως, κατὰ τοὺς Ἀμερικανοὺς ἐμπειρογνώμονας, μία ἀνώμαλος κατάστασις ἐὰν ηὐξάνοντο αἱ χορηγήσεις αὗται καὶ ἐδίδετο οὕτω ἡ εὐχέρεια εἰς τὰς βιομηχανικὰς ἐπιχειρήσεις νὰ συγκρατήσουν τὰ ἀποθέματάτων, καθ' ἣν στιγμὴν ἡ ἀγορὰ ἔχει ἀπόλυτον ἀνάγκην αὐτῶν καὶ αἱ τιμαὶ διατηροῦνται εἰς σχετικῶς ὑψηλὰ ἐπίπεδα. Τοῦτο θὰ ἀπετέλει μίαν ἄλλην ἔνδειξιν ἀσθενείας τῆς οἰκονομίας μας, ἀνάλογον πρὸς τὴν παρατηρουμένην μὲ τὴν τάσιν ἀποθησαυρισμοῦ χρυσῶν λιρῶν.

Τὰ ἐπιχειρήματα ταῦτα θὰ προσπαθήσουν νὰ ἀντικρούσουν οἱ ἁρμόδιοι οἰκονομικοὶ ὑπουργοί, οἱ ὁποῖοι ὑποστηρίζουν ὅτι λόγοι κοινωνικοὶ ἐπιβάλλουν τὴν αὔξησιν τῶν χρηματοδοτήσεων, διὰ τῶν ὁποίων καὶ μόνον εἶναι δυνατὸν νὰ ἀντιμετωπισθοῦν ἀφ' ἑνὸς μὲν ὁ οἰκονομικὸς μαρασμὸς, ἀφ' ἑτέρου δὲ ἡ συνέχισις τῆς ὑποπαραγωγῆς καὶ ὑποαπασχολήσεως, τὸν διαμενῆ ἀντίκτυπον τῶν ὁποίων ὑφίσταται κυρίως ἡ ἐργατικὴ καὶ ὑπαλληλικὴ τάξις.

Ἐὰν δοθῆ εἰς τὴν Ἑλλάδα κονδύλιον βοηθείας 230—235 ἑκατομμυρίων δολλαρίων, τὸ ἀποτέλεσμα θὰ εἶναι μία τάσις διαιωνίσεως τῆς σημερινῆς μὴ ἱκανοποιητικῆς καταστάσεως. Θὰ ὑπάρξουν τότε ὀλιγώτεραι πιθανότητες ἐργασίας εἰς ἐποχὴν ποὺ θὰ χρειάζονται περισσότεραι.

3. *Ἡ ἐνίσχυσις τῆς βιοτεχνίας:* Διὰ χώραν πυκνοκατοικημένην, γεωργικῶς ἀσφυκτιοῦσαν, καὶ βιομηχανικῶς ὀλίγον ἀνεπτυγμένην, ὅπως εἶναι ἡ Ἑλλὰς παρουσιάζει ἐξαιρετικὸν ἐνδιαφέρον ἡ ἀνάπτυξις τῆς βιοτεχνίας καὶ οἰκοτεχνίας. Ἑκατοντάδες χιλιάδων οἰκογενειῶν προσπορίζονται ἐξ αὐτῆς ἐν ὅλῳ ἢ ἐν μέρει τὰ πρὸς τὸ ζῆν. Δι' αὐτὸν τὸν λόγον θὰ παρακολουθηθῆ μὲ ἰδιαίτερον ἐνδιαφέρον ἡ ἀρχομένη ὡς ἀναφέρεται εἰς ἄλλην σελίδα, προσπάθεια τοῦ κράτους διὰ τὴν ἐνίσχυσιν τῆς οἰκοτεχνίας.

ΑΝΑΓΚΑΙ ΚΑΙ ΠΡΟΟΠΤΙΚΗ ΤΗΣ ΕΛΛΗΝΙΚΗΣ ΑΝΑΣΥΓΚΡΟΤΗΣΕΩΣ

Δημοσιεύομεν κατωτέρω μίαν σπουδαίαν ἔκθεσιν διὰ τὰς βραχυπροθέσμους καὶ μακροπροθέσμους ἀνάγκας τῆς ἑλληνικῆς ἀνασυγκροτήσεως. Τὰ ἐν αὐτῇ στοιχεῖα ἀπετέλεσαν μίαν ἐκ τῶν βάσεων τοῦ ὑπομνήματος τῆς κυβερνήσεως πρὸς τὸν Ἀμερικανὸν ὑπουργὸν τῶν Οἰκονομικῶν κ. Σνάϊντερ.

Μὲ βάσιν τὰ ἀποτελέσματα τοῦ ἔτους 1948 - 49, ἡ ἔκθεσις δικαιολογεῖ τὸ ἑλληνικὸν αἴτημα διὰ κονδύλιον βοηθείας ἐκ 308,5 ἑκατομμυρίων δολλαρίων κατὰ τὸ 1949 - 50. Ἀποδεικνύει ἀκολούθως ὅτι καὶ μὲ βοήθειαν ἐπὶ τοιαύτης κλίμακος, δὲν θὰ ἐπιτευχθῆ ἡ συμπλήρωσις τοῦ τετραετοῦς προγράμματος ἀνασυγκροτήσεως μέχρι τοῦ 1951-52.

Α. Τὸ πρόγραμμα 1948 - 49

1. Κατὰ τὰς ἀρχὰς τοῦ 1948 - 49 ἡ Ἑλλὰς κληθεῖσα νὰ ὑποβάλη Σχέδιον Ἀνορθώσεως τῆς οἰκονομίας της, ὑπέβαλε σχέδιον ἑνὸς ἔτους, ὡς τμῆμα τετραετοῦς προγράμματος ἀνορθώσεως. Τὸ σχέδιον τοῦτο κατόπιν τῆς γνωματεύσεως τοῦ ΟΕΟΣ καὶ τῆς ΔΟΣ Οὐάσιγκτων ἔλαβε τὴν ἑξῆς τελικὴν μορφήν:

Ἰσοζύγιον ἐξωτερικῶν πληρωμῶν 1948 - 49
(εἰς ἑκατομμύρια δολλαρίων)

Εἰσαγωγαὶ FOB	315,1
Ἐξαγωγαί 101,5	
Καθαροὶ ἄδηλοι πόροι . . . 6,2	
Κίνησις κεφαλαίων 4,8	
Σύνολον ἐσόδων	102,9
Ἔλλειμμα	212,2
Ἐγκριθεῖσα βοήθεια ΕΠΑ	211,6
Ἀκάλυπτον ἔλλειμμα	0,6

Ἡ κατανομὴ δὲ τῆς βοηθείας, προεβλέπετο νὰ εἶναι ἡ ἑξῆς:

Κατανομὴ βοηθείας ΕΠΑ οἰκον. ἔτους 1948 - 49
(εἰς ἑκατομμύρια δολλαρίων)

Ἄμεσος βοήθεια	144,8
Ἔμμεσος βοήθεια	66,8
Σύνολον	211,6

2. Εἰς τὴν πραγματικότητα τὸ πρόγραμμα πρέπει νὰ ἐξετασθῆ ὡς πρόγραμμα 15 μηνῶν μαζὺ μὲ τὴν προκαταβολὴν 50 ἑκ. δολλ. τοῦ τριμήνου Ἀπριλίου - Ἰουνίου 1948 τῆς ὁποίας τμῆμα 22 ἑκ. δολλ. ἐχρησιμοποιήθη κατὰ τὸ τρίμηνον καὶ τμῆμα 28 ἑκ. δολλ. μετεφέρθη εἰς τὸ 12μηνον Ἰουλίου 48 - Ἰουνίου 49.

Σύνολον βοηθείας ΕΠΑ
Ἀπὸ 1ης Ἀπριλίου 1948 μέχρι 30 Ἰουνίου 1949
(ἑκατομμ. δολλαρίων)

Βοήθεια 1948 - 49	211,6
Βοήθεια Ἀπριλίου - Ἰουνίου 1948	50.-
Σύνολον	261,6

3. Ἡ χρησιμοποίησις τῆς βοηθείας προεβλέπετο νὰ γίνη δι' εἰσαγωγὴν ἀγαθῶν τοῦ προγράμματος ἀνασυγκροτήσεως καὶ πρὸς κάλυψιν τῶν τρεχουσῶν ἀναγκῶν τῆς χώρας ὡς ὁ κατωτέρω πίναξ:

Χρησιμοποίησις βοηθείας 1948 - 49
(εἰς ἑκατομμ. δολλαρίων)

Ἀνασυγκρότησις	98,8
Τρέχουσαι ἀνάγκαι	162,8
Σύνολον	261,6

4. Ἐπὶ τῇ βάσει τῆς βοηθείας, τῆς ἐγκριθείσης συμφώνως πρὸς τὸ ἀνωτέρω πρόγραμμα καὶ ἡ ὁποία ἀνήρχετο συνολικῶς διὰ περίοδον 15 μηνῶν, εἰς 261,6 ἑκατομμύρια δολλαρίων, συνετάχθη πρόγραμμα Ἀνασυγκροτήσεως προβλέπον δαπάνην 98,8 ἑκατομμ. δολλαρίων διὰ κεφαλαιουχικὰ ἀγαθὰ καὶ 100,3 ἑκατομμυρίων δολλαρίων ἤτοι 1003,6 δισεκατομμυρίων δραχμῶν, διὰ δαπάνας ἐσωτερικοῦ, καθὼς καὶ δαπάνας 50 ἑκατομμ. δολλαρίων, ἤτοι 500 δισεκατομμ. δραχμῶν, δι' ἐνίσχυσιν τοῦ προϋπολογισμοῦ, πρὸς ἀντιμετώπισιν τῶν ἐκ τοῦ πολέμου προσθέτων δημοσιονομικῶν ἀναγκῶν.

5. Οὕτως ἡ χρησιμοποίησις τοῦ προϊόντος ἐκ τῆς πωλήσεως τῶν καταναλωτικῶν ἀγαθῶν, (πρὸς 10.000 δραχμὰς τὸ δολλάριον), ἤτοι συνολικῶς 1.628 δισεκατομμυρίων δραχμῶν, προεβλέπετο νὰ γίνη κατὰ τὸν ἑξῆς τρόπον:

Χρησιμοποίησις δραχμῶν βοηθείας 1948 - 49
(δισεκατομμ. δραχμῶν)

Ἀνασυγκρότησις	1.003,6
Δαπάναι διοικήσεως ΑΔΟΣ	60.-
Ἐνίσχυσις προϋπολογισμοῦ διὰ πολεμικὰς δαπάνας	500.-
Διαθέσιμα	64,4
Σύνολον	1.628.-

6. Κατὰ τοὺς χειμερινοὺς μῆνας τοῦ ἔτους 1948 καὶ δὴ περὶ τὸ τέλος πλέον τοῦ ἔτους ἀπεδείχθη ὅτι δὲν θὰ ἦτο δυνατὸν νὰ περατωθοῦν, ἢ νὰ εἰσέλθουν εἰς εὐνοϊκωτέραν φάσιν, αἱ στρατιωτικαὶ ἐπιχειρήσεις μέχρι τοῦ Δεκεμβρίου 1948, ὡς ἀρχικῶς προεβλέφθη. Βάσει τῆς εὐνοϊκῆς αὐτῆς προβλέψεως αἱ στρατιωτικαὶ δαπάναι εἶχον ὑπολογισθῆ κατὰ τὴν διαμόρφωσιν τοῦ προϋπολογισμοῦ διὰ τὸ δεύτερον ἥμισυ τοῦ οἰκονομικοῦ ἔτους μειωμέναι κατὰ 25 % καὶ αἱ ἔμμεσοι πολεμικαὶ δαπάναι ἤτοι τῶν ἀνταρτοπλήκτων μειωμέναι κατὰ 50 %.

Ὅτε ἀπεδείχθη τὸν Δεκέμβριον 1948 ἡ ἀδυναμία περιστολῆς δαπανῶν λόγῳ μὴ τερματισμοῦ τοῦ πολέμου, ἠναγκάσθη ἡ Κυβέρνησις ἐν συμφωνίᾳ μετὰ τῆς ΑΔΟΣ νὰ ἀναθεωρήση τὸ Πρόγραμμα, μειοῦσα τὰ κεφαλαιουχικὰ ἀγαθὰ κατὰ 36 ἑκατομ. δολλαρίων καὶ τὰς δαπάνας εἰς δραχμὰς διὰ

[2·59]

[66.1]

14.4.57'

Η ΦΙΛΕΛΕΥΘΕΡΟΣ - Ο

Η ΔΙΑΝΟΜΗ ΤΟΥ ΓΑΛΑΚΤΟΣ

Ἐγράφη ὅτι μεταξὺ τῶν εἰδῶν, τὰ ὁποῖα θὰ περιληφθοῦν εἰς τὰς διὰ δελτίου διανομὰς θὰ περιληφθῇ κατὰ πρότασιν τῶν Ἀμερικανῶν ἐμπειρογνωμόνων καὶ τὸ γάλα. Πρόκειται περὶ τοῦ γνωστοῦ γάλακτος εἰς κόνιν, τὸ ὁποῖον ἐπιστρέφεται κατὰ κανόνα ὑφ' ὅλων τῶν διανομέων παντοπωλῶν ὁσάκις ἐπιχειρεῖται ἡ διανομή του. Καὶ οἱ μὲν Ἀμερικανοὶ ἐμπειρογνώμονες ἔχουν αὐτὴν τὴν ἄποψιν. Δὲν εὑρέθη ὅμως κανεὶς ἀπὸ τοὺς Ἕλληνας ἁρμοδίους διὰ νὰ τοὺς πείσῃ ὅτι τὸ γάλα αὐτὸ δὲν ἀπορροφᾶται ἀπὸ τὸν πληθυσμὸν καὶ ὅτι ἡ εἰσαγωγή του ἀποβαίνει ἐπιζημία, κυρίως τώρα, ποὺ γίνεται περικοπὴ συναλλάγματος ἀκόμη καὶ ἀπὸ κονδύλια προοριζόμενα διὰ τὴν εἰσαγωγὴν βασικῶν εἰδῶν;

Ἐὰν δοθῆ εἰς τὴν Ἑλλάδα κονδύλιον βοηθείας 230—235 ἑκατομμυρίων δολλαρίων, τὸ ἀποτέλεσμα θὰ εἶναι μία τάσις διαιωνίσεως τῆς σημερινῆς μὴ ἱκανοποιητικῆς καταστάσεως. Θὰ ὑπάρξουν τότε ὀλιγώτεραι πιθανότητες ἐργασίας εἰς ἐποχὴν ποὺ θὰ χρειάζονται περισσότεραι.

3. *Ἡ ἐνίσχυσις τῆς βιοτεχνίας:* Διὰ χώραν πυκνοκατοικημένην, γεωργικῶς ἀσφυκτιοῦσαν, καὶ βιομηχανικῶς ὀλίγον ἀνεπτυγμένην, ὅπως εἶναι ἡ Ἑλλὰς παρουσιάζει ἐξαιρετικὸν ἐνδιαφέρον ἡ ἀνάπτυξις τῆς βιοτεχνίας καὶ οἰκοτεχνίας. Ἑκατοντάδες χιλιάδων οἰκογενειῶν προσπορίζονται ἐξ αὐτῆς ἐν ὅλῳ ἢ ἐν μέρει τὰ πρὸς τὸ ζῆν. Δι' αὐτὸν τὸν λόγον θὰ παρακολουθηθῆ μὲ ἰδιαίτερον ἐνδιαφέρον ἡ ἀρχομένη ὡς ἀναφέρεται εἰς ἄλλην σελίδα, προσπάθεια τοῦ κράτους διὰ τὴν ἐνίσχυσιν τῆς οἰκοτεχνίας.

ΑΝΑΓΚΑΙ ΚΑΙ ΠΡΟΟΠΤΙΚΗ ΤΗΣ ΕΛΛΗΝΙΚΗΣ ΑΝΑΣΥΓΚΡΟΤΗΣΕΩΣ

Δημοσιεύομεν κατωτέρω μίαν σπουδαίαν ἔκθεσιν διὰ τὰς βραχυπροθέσμους καὶ μακροπροθέσμους ἀνάγκας τῆς ἑλληνικῆς ἀνασυγκροτήσεως. Τὰ ἐν αὐτῇ στοιχεῖα ἀπετέλεσαν μίαν ἐκ τῶν βάσεων τοῦ ὑπομνήματος τῆς κυβερνήσεως πρὸς τὸν Ἀμερικανὸν ὑπουργὸν τῶν Οἰκονομικῶν κ. Σνάϊντερ.

Μὲ βάσιν τὰ ἀποτελέσματα τοῦ ἔτους 1948 - 49, ἡ ἔκθεσις δικαιολογεῖ τὸ ἑλληνικὸν αἴτημα διὰ κονδύλιον βοηθείας ἐκ 308,5 ἑκατομμυρίων δολλαρίων κατὰ τὸ 1949 - 50. Ἀποδεικνύει ἀκολούθως ὅτι καὶ μὲ βοήθειαν ἐπὶ τοιαύτης κλίμακος, δὲν θὰ ἐπιτευχθῆ ἡ συμπλήρωσις τοῦ τετραετοῦς προγράμματος ἀνασυγκροτήσεως μέχρι τοῦ 1951-52.

Α. Τὸ πρόγραμμα 1948 - 49

1. Κατὰ τὰς ἀρχὰς τοῦ 1948 - 49 ἡ Ἑλλὰς κληθεῖσα νὰ ὑποβάλη Σχέδιον Ἀνορθώσεως τῆς οἰκονομίας της, ὑπέβαλε σχέδιον ἑνὸς ἔτους, ὡς τμῆμα τετραετοῦς προγράμματος ἀνορθώσεως. Τὸ σχέδιον τοῦτο κατόπιν τῆς γνωματεύσεως τοῦ ΟΕΟΣ καὶ τῆς ΔΟΣ Οὐάσιγκτων ἔλαβε τὴν ἑξῆς τελικὴν μορφήν:

Ἰσοζύγιον ἐξωτερικῶν πληρωμῶν 1948 - 49
(εἰς ἑκατομμύρια δολλαρίων)

Εἰσαγωγαὶ FOB		315,1
Ἐξαγωγαί	101,5	
Καθαροὶ ἄδηλοι πόροι	6,2	
Κίνησις κεφαλαίων	4,8	
Σύνολον ἐσόδων		102,9
Ἔλλειμμα		212,2
Ἐγκριθεῖσα βοήθεια ΕΠΑ		211,6
Ἀκάλυπτον ἔλλειμμα		0,6

Ἡ κατανομὴ δὲ τῆς βοηθείας, προεβλέπετο νὰ εἶναι ἡ ἑξῆς:

Κατανομὴ βοηθείας ΕΠΑ οἰκον. ἔτους 1948 - 49
(εἰς ἑκατομμύρια δολλαρίων)

Ἄμεσος βοήθεια	144,8
Ἔμμεσος βοήθεια	66,8
Σύνολον	211,6

2. Εἰς τὴν πραγματικότητα τὸ πρόγραμμα πρέπει νὰ ἐξετασθῆ ὡς πρόγραμμα 15 μηνῶν μαζὺ μὲ τὴν προκαταβολὴν 50 ἑκ. δολλ. τοῦ τριμήνου Ἀπριλίου - Ἰουνίου 1948 τῆς ὁποίας τμῆμα 22 ἑκ. δολλ. ἐχρησιμοποιήθη κατὰ τὸ τρίμηνον καὶ τμῆμα 28 ἑκ. δολλ. μετεφέρθη εἰς τὸ 12μηνον Ἰουλίου 48 - Ἰουνίου 49.

Σύνολον βοηθείας ΕΠΑ
Ἀπὸ 1ης Ἀπριλίου 1948 μέχρι 30 Ἰουνίου 1949
(ἑκατομμ. δολλαρίων)

Βοήθεια 1948 - 49	211,6
Βοήθεια Ἀπριλίου - Ἰουνίου 1948	50.-
Σύνολον	261,6

3. Ἡ χρησιμοποίησις τῆς βοηθείας προεβλέπετο νὰ γίνη δι' εἰσαγωγὴν ἀγαθῶν τοῦ προγράμματος ἀνασυγκροτήσεως καὶ πρὸς κάλυψιν τῶν τρεχουσῶν ἀναγκῶν τῆς χώρας ὡς ὁ κατωτέρω πίναξ:

Χρησιμοποίησις βοηθείας 1948 - 49
(εἰς ἑκατομμ. δολλαρίων)

Ἀνασυγκρότησις	98,8
Τρέχουσαι ἀνάγκαι	162,8
Σύνολον	261,6

4. Ἐπὶ τῇ βάσει τῆς βοηθείας, τῆς ἐγκριθείσης συμφώνως πρὸς τὸ ἀνωτέρω πρόγραμμα καὶ ἡ ὁποία ἀνήρχετο συνολικῶς διὰ περίοδον 15 μηνῶν, εἰς 261,6 ἑκατομμύρια δολλαρίων, συνετάχθη πρόγραμμα Ἀνασυγκροτήσεως προβλέπον δαπάνην 98,8 ἑκατομμ. δολλαρίων διὰ κεφαλαιουχικὰ ἀγαθὰ καὶ 100,3 ἑκατομμυρίων δολλαρίων ἤτοι 1003,6 δισεκατομμυρίων δραχμῶν, διὰ δαπάνας ἐσωτερικοῦ, καθὼς καὶ δαπάνας 50 ἑκατομμ. δολλαρίων, ἤτοι 500 δισεκατομμ. δραχμῶν, δι' ἐνίσχυσιν τοῦ προϋπολογισμοῦ, πρὸς ἀντιμετώπισιν τῶν ἐκ τοῦ πολέμου προσθέτων δημοσιονομικῶν ἀναγκῶν.

5. Οὕτως ἡ χρησιμοποίησις τοῦ προϊόντος ἐκ τῆς πωλήσεως τῶν καταναλωτικῶν ἀγαθῶν, (πρὸς 10.000 δραχμὰς τὸ δολλάριον), ἤτοι συνολικῶς 1.628 δισεκατομμυρίων δραχμῶν, προεβλέπετο νὰ γίνη κατὰ τὸν ἑξῆς τρόπον:

Χρησιμοποίησις δραχμῶν βοηθείας 1948 - 49
(δισεκατομμ. δραχμῶν)

Ἀνασυγκρότησις	1.003,6
Δαπάναι διοικήσεως ΑΔΟΣ	60.-
Ἐνίσχυσις προϋπολογισμοῦ διὰ πολεμικὰς δαπάνας	500.-
Διαθέσιμα	64,4
Σύνολον	1.628.-

6. Κατὰ τοὺς χειμερινοὺς μῆνας τοῦ ἔτους 1948 καὶ δὴ περὶ τὸ τέλος πλέον τοῦ ἔτους ἀπεδείχθη ὅτι δὲν θὰ ἦτο δυνατὸν νὰ περατωθοῦν, ἢ νὰ εἰσέλθουν εἰς εὐνοϊκωτέραν φάσιν, αἱ στρατιωτικαὶ ἐπιχειρήσεις μέχρι τοῦ Δεκεμβρίου 1948, ὡς ἀρχικῶς προεβλέφθη. Βάσει τῆς εὐνοϊκῆς αὐτῆς προβλέψεως αἱ στρατιωτικαὶ δαπάναι εἶχον ὑπολογισθῆ κατὰ τὴν διαμόρφωσιν τοῦ προϋπολογισμοῦ διὰ τὸ δεύτερον ἥμισυ τοῦ οἰκονομικοῦ ἔτους μειωμέναι κατὰ 25 % καὶ αἱ ἔμμεσοι πολεμικαὶ δαπάναι ἤτοι τῶν ἀνταρτοπλήκτων μειωμέναι κατὰ 50 %.

Ὅτε ἀπεδείχθη τὸν Δεκέμβριον 1948 ἡ ἀδυναμία περιστολῆς δαπανῶν λόγῳ μὴ τερματισμοῦ τοῦ πολέμου, ἠναγκάσθη ἡ Κυβέρνησις ἐν συμφωνίᾳ μετὰ τῆς ΑΔΟΣ νὰ ἀναθεωρήση τὸ Πρόγραμμα, μειοῦσα τὰ κεφαλαιουχικὰ ἀγαθὰ κατὰ 36 ἑκατομ. δολλαρίων καὶ τὰς δαπάνας εἰς δραχμὰς διὰ

[2·99]

[67.1]

14.4.57

„ΔΡΑΣΤΙΚΗ"

ΝΕΑ ΚΑΙ ΕΠΙΚΑΙΡΑ



—Διάβολε, σκάλωσε άσχημα!...

(Τοῦ κ. Γ. Γκεΐζελη)

Ἐὰν δοθῆ εἰς τὴν Ἑλλάδα κονδύλιον βοηθείας 230—235 ἑκατομμυρίων δολλαρίων, τὸ ἀποτέλεσμα θὰ εἶναι μία τάσις διαιωνίσεως τῆς σημερινῆς μὴ ἱκανοποιητικῆς καταστάσεως. Θὰ ὑπάρξουν τότε ὀλιγώτεραι πιθανότητες ἐργασίας εἰς ἐποχὴν ποὺ θὰ χρειάζονται περισσότεραι.

3. *Ἡ ἐνίσχυσις τῆς βιοτεχνίας:* Διὰ χώραν πυκνοκατοικημένην, γεωργικῶς ἀσφυκτιοῦσαν, καὶ βιομηχανικῶς ὀλίγον ἀνεπτυγμένην, ὅπως εἶναι ἡ Ἑλλὰς παρουσιάζει ἐξαιρετικὸν ἐνδιαφέρον ἡ ἀνάπτυξις τῆς βιοτεχνίας καὶ οἰκοτεχνίας. Ἑκατοντάδες χιλιάδων οἰκογενειῶν προσπορίζονται ἐξ αὐτῆς ἐν ὅλῳ ἢ ἐν μέρει τὰ πρὸς τὸ ζῆν. Δι' αὐτὸν τὸν λόγον θὰ παρακολουθηθῆ μὲ ἰδιαίτερον ἐνδιαφέρον ἡ ἀρχομένη ὡς ἀναφέρεται εἰς ἄλλην σελίδα, προσπάθεια τοῦ κράτους διὰ τὴν ἐνίσχυσιν τῆς οἰκοτεχνίας.

ΑΝΑΓΚΑΙ ΚΑΙ ΠΡΟΟΠΤΙΚΗ ΤΗΣ ΕΛΛΗΝΙΚΗΣ ΑΝΑΣΥΓΚΡΟΤΗΣΕΩΣ

Δημοσιεύομεν κατωτέρω μίαν σπουδαίαν ἔκθεσιν διὰ τὰς βραχυπροθέσμους καὶ μακροπροθέσμους ἀνάγκας τῆς ἑλληνικῆς ἀνασυγκροτήσεως. Τὰ ἐν αὐτῇ στοιχεῖα ἀπετέλεσαν μίαν ἐκ τῶν βάσεων τοῦ ὑπομνήματος τῆς κυβερνήσεως πρὸς τὸν Ἀμερικανὸν ὑπουργὸν τῶν Οἰκονομικῶν κ. Σνάϊντερ.

Μὲ βάσιν τὰ ἀποτελέσματα τοῦ ἔτους 1948-49, ἡ ἔκθεσις δικαιολογεῖ τὸ ἑλληνικὸν αἴτημα διὰ κονδύλιον βοηθείας ἐκ 308,5 ἑκατομμυρίων δολλαρίων κατὰ τὸ 1949-50. Ἀποδεικνύει ἀκολούθως ὅτι καὶ μὲ βοήθειαν ἐπὶ τοιαύτης κλίμακος, δὲν θὰ ἐπιτευχθῆ ἡ συμπλήρωσις τοῦ τετραετοῦς προγράμματος ἀνασυγκροτήσεως μέχρι τοῦ 1951-52.

Α. Τὸ πρόγραμμα 1948-49

1. Κατὰ τὰς ἀρχὰς τοῦ 1948-49 ἡ Ἑλλὰς κληθεῖσα νὰ ὑποβάλη Σχέδιον Ἀνορθώσεως τῆς οἰκονομίας της, ὑπέβαλε σχέδιον ἑνὸς ἔτους, ὡς τμῆμα τετραετοῦς προγράμματος ἀνορθώσεως. Τὸ σχέδιον τοῦτο κατόπιν τῆς γνωματεύσεως τοῦ ΟΕΟΣ καὶ τῆς ΔΟΣ Οὐάσιγκτων ἔλαβε τὴν ἑξῆς τελικὴν μορφήν:

Ἰσοζύγιον ἐξωτερικῶν πληρωμῶν 1948-49
(εἰς ἑκατομμύρια δολλαρίων)

Εἰσαγωγαὶ FOB		315,1
Ἐξαγωγαί	101,5	
Καθαροὶ ἄδηλοι πόροι	6,2	
Κίνησις κεφαλαίων	4,8	
Σύνολον ἐσόδων		102,9
Ἔλλειμμα		212,2
Ἐγκριθεῖσα βοήθεια ΕΠΑ		211,6
Ἀκάλυπτον ἔλλειμμα		0,6

Ἡ κατανομὴ δὲ τῆς βοηθείας, προεβλέπετο νὰ εἶναι ἡ ἑξῆς:

Κατανομὴ βοηθείας ΕΠΑ οἰκον. ἔτους 1948-49
(εἰς ἑκατομμύρια δολλαρίων)

Ἄμεσος βοήθεια	144,8
Ἔμμεσος βοήθεια	66,8
Σύνολον	211,6

2. Εἰς τὴν πραγματικότητα τὸ πρόγραμμα πρέπει νὰ ἐξετασθῆ ὡς πρόγραμμα 15 μηνῶν μαζὺ μὲ τὴν προκαταβολὴν 50 ἑκ. δολλ. τοῦ τριμήνου Ἀπριλίου-Ἰουνίου 1948 τῆς ὁποίας τμῆμα 22 ἑκ. δολλ. ἐχρησιμοποιήθη κατὰ τὸ τρίμηνον καὶ τμῆμα 28 ἑκ. δολλ. μετεφέρθη εἰς τὸ 12μηνον Ἰουλίου 48-Ἰουνίου 49.

Σύνολον βοηθείας ΕΠΑ
Ἀπὸ 1ης Ἀπριλίου 1948 μέχρι 30 Ἰουνίου 1949
(ἑκατομμ. δολλαρίων)

Βοήθεια 1948-49	211,6
Βοήθεια Ἀπριλίου-Ἰουνίου 1948	50.-
Σύνολον	261,6

3. Ἡ χρησιμοποίησις τῆς βοηθείας προεβλέπετο νὰ γίνη δι' εἰσαγωγὴν ἀγαθῶν τοῦ προγράμματος ἀνασυγκροτήσεως καὶ πρὸς κάλυψιν τῶν τρεχουσῶν ἀναγκῶν τῆς χώρας ὡς ὁ κατωτέρω πίναξ:

Χρησιμοποίησις βοηθείας 1948-49
(εἰς ἑκατομμ. δολλαρίων)

Ἀνασυγκρότησις	98,8
Τρέχουσαι ἀνάγκαι	162,8
Σύνολον	261,6

4. Ἐπὶ τῇ βάσει τῆς βοηθείας, τῆς ἐγκριθείσης συμφώνως πρὸς τὸ ἀνωτέρω πρόγραμμα καὶ ἡ ὁποία ἀνήρχετο συνολικῶς διὰ περίοδον 15 μηνῶν, εἰς 261,6 ἑκατομμύρια δολλαρίων, συνετάχθη πρόγραμμα Ἀνασυγκροτήσεως προβλέπον δαπάνην 98,8 ἑκατομμ. δολλαρίων διὰ κεφαλαιουχικὰ ἀγαθὰ καὶ 100,3 ἑκατομμυρίων δολλαρίων ἤτοι 1003,6 δισεκατομμυρίων δραχμῶν, διὰ δαπάνας ἐσωτερικοῦ, καθὼς καὶ δαπάνας 50 ἑκατομμ. δολλαρίων, ἤτοι 500 δισεκατομμ. δραχμῶν, δι' ἐνίσχυσιν τοῦ προϋπολογισμοῦ, πρὸς ἀντιμετώπισιν τῶν ἐκ τοῦ πολέμου προσθέτων δημοσιονομικῶν ἀναγκῶν.

5. Οὕτως ἡ χρησιμοποίησις τοῦ προϊόντος ἐκ τῆς πωλήσεως τῶν καταναλωτικῶν ἀγαθῶν, (πρὸς 10.000 δραχμὰς τὸ δολλάριον), ἤτοι συνολικῶς 1.628 δισεκατομμυρίων δραχμῶν, προεβλέπετο νὰ γίνη κατὰ τὸν ἑξῆς τρόπον:

Χρησιμοποίησις δραχμῶν βοηθείας 1948-49
(δισεκατομμ. δραχμῶν)

Ἀνασυγκρότησις	1.003,6
Δαπάναι διοικήσεως ΑΔΟΣ	60.-
Ἐνίσχυσις προϋπολογισμοῦ διὰ πολεμικὰς δαπάνας	500.-
Διαθέσιμα	64,4
Σύνολον	1.628.-

6. Κατὰ τοὺς χειμερινοὺς μῆνας τοῦ ἔτους 1948 καὶ δὴ περὶ τὸ τέλος πλέον τοῦ ἔτους ἀπεδείχθη ὅτι δὲν θὰ ἦτο δυνατὸν νὰ περατωθοῦν, ἢ νὰ εἰσέλθουν εἰς εὐνοϊκωτέραν φάσιν, αἱ στρατιωτικαὶ ἐπιχειρήσεις μέχρι τοῦ Δεκεμβρίου 1948, ὡς ἀρχικῶς προεβλέφθη. Βάσει τῆς εὐνοϊκῆς αὐτῆς προβλέψεως αἱ στρατιωτικαὶ δαπάναι εἶχον ὑπολογισθῆ κατὰ τὴν διαμόρφωσιν τοῦ προϋπολογισμοῦ διὰ τὸ δεύτερον ἥμισυ τοῦ οἰκονομικοῦ ἔτους μειωμέναι κατὰ 25% καὶ αἱ ἔμμεσοι πολεμικαὶ δαπάναι ἤτοι τῶν ἀνταρτοπλήκτων μειωμέναι κατὰ 50%.

Ὅτε ἀπεδείχθη τὸν Δεκέμβριον 1948 ἡ ἀδυναμία περιστολῆς δαπανῶν λόγῳ μὴ τερματισμοῦ τοῦ πολέμου, ἠναγκάσθη ἡ Κυβέρνησις ἐν συμφωνίᾳ μετὰ τῆς ΑΔΟΣ νὰ ἀναθεωρήση τὸ Πρόγραμμα, μειοῦσα τὰ κεφαλαιουχικὰ ἀγαθὰ κατὰ 36 ἑκατομ. δολλαρίων καὶ τὰς δαπάνας εἰς δραχμὰς διὰ

[2·69]

[68.1]

14.4.17'

«ΕΘΝ. ΚΗΡΥΞ» - 9/'

ΑΙ ΔΙΑΝΟΜΑΙ

Πρόκειται, ἐπὶ τέλους, νὰ γίνῃ ἐκεῖνο ποὺ ἐκουρασθήκαμεν νὰ ὑποδεικνύωμεν: Θὰ ἐξασφαλισθοῦν εἰς ἐπαρκεῖς ποσότητας τὰ βασικὰ εἴδη διατροφῆς τοῦ κοινοῦ καὶ θὰ διανέμωνται διὰ δελτίου. Ὁ «Ἐθνικὸς Κήρυξ» αἰσθάνεται οὕτως ἱκανοποίησιν διὰ τοὺς ἀγῶνας του. Κάλλιο ἀργά, παρὰ ποτέ... Ὅπως τοσάκις ἐτονίσαμεν, αὐτὸ τὸ μέτρον εἶναι τὸ μόνον ἐνδεδειγμένον διὰ νὰ κρατήσῃ τὴν στάθμην τῆς ζωῆς τοῦ κοινοῦ εἰς ἕνα ἀνεκτὸν ἐπίπεδον. Ἠμποροῦσε νὰ ἐμποδίσῃ τὴν προϊοῦσαν ἀκρίβειαν, νὰ μετριάσῃ τὴν βιοτικὴν ἀγωνίαν τοῦ λαοῦ, νὰ ἀποσοβήσῃ τὰς εὐρυτάτας συνεπείας, τὰς ὁποίας συνεπάγεται ἡ σπάνις καὶ ἡ ὑπερτίμησις τῶν εἰδῶν, λόγῳ τῆς συνεχιζομένης ἐντάσεως εἰς τὴν διεθνῆ κατάστασιν.

Τὴν ἀνάγκην τῶν διὰ δελτίων διανομῶν τὴν ἀντελήφθησαν οἱ Ἀμερικανοὶ καὶ συνέστησαν εἰς τὴν Κυβέρνησιν νὰ τὴν πραγματοποιήσῃ.

Τὸ σύστημα τῶν διὰ δελτίου διανομῶν, ἐὰν δὲν εἶχεν ἐγκαταλειφθῆ μετὰ τὸν πόλεμον, ἀλλὰ μᾶλλον εἶχε βελτιωθῆ, σήμερον δὲν θὰ εἴχομεν φθάσει εἰς τὴν κατάστασιν αὐτήν. Ἔπρεπε, τροποποιούμενον, ἀναπροσαρμοζόμενον, συγχρονιζόμενον, νὰ ἐξακολουθήσῃ ἰσχῦον μέχρι τῆς στιγμῆς ποὺ θὰ ἐφθάνομεν, τοπικῶς καὶ διεθνῶς, εἰς τὴν κανονικὴν προπολεμικὴν οἰκονομίαν. Ἔπρεπε νὰ συνεχισθοῦν αἱ διανομαὶ τῶν βασικῶν βιοτικῶν εἰδῶν, μέχρις οὗ ἡ παραγωγὴ θὰ ἔφθανε τὴν κατανάλωσιν, ὁ νόμος τῆς προσφορᾶς καὶ τῆς ζητήσεως θὰ ἀποκαθίστατο πλήρως, ὁ γενικὸς μέσος ὅρος τῶν ἐσόδων θὰ ἰσοφάριζε τὰς ἀνάγκας, αἱ προμήθειαι θὰ ἦσαν ἐξησφαλισμέναι, αἱ μεταφοραὶ δὲν θὰ ἐχώλαιναν.

Ἀτυχῶς, ἐνῷ ὁ κρατικὸς παρεμβατισμὸς ἐδικτατόρευεν ἐν οὐ δέοντι, τὸ σύστημα τῶν διανομῶν ἀνετράπη καὶ ἐγκατελείφθη. Ἀμελετήτως. Κακῶς. Προώρως. Τὰ ἀποτελέσματα, τὰ βλέπομεν: Ἐδημιουργήθη κατάστασις ἀφορήτων ὑπερτιμήσεων. Προεκλήθη τρομακτικὴ ἀνισορροπία εἰσοδημάτων καὶ ἀναγκῶν. Ἡ ζωή μας ἔγινε δυσκολωτάτη — παρὰ τὰς ἀκουσθείσας ἐν τῇ Βουλῇ κενολογίας, εἰς πλεῖστα μέρη τῆς χώρας ὁ πληθυσμὸς μένει ΧΩΡΙΣ ΨΩΜΙ. Ὑποτροπὴ τοῦ λιμοῦ — αὐτὴν τὴν φορὰν χωρὶς δικαιολογίαν.

Τώρα πρόκειται νὰ ἐπανέλθωμεν εἰς τὴν ὀρθὴν ὁδόν, τὴν ὁποίαν ἐγκατελείψαμεν, ἀπὸ ἀνοησίαν τῶν ἑκάστοτε κυβερνώντων.

Ἀλλὰ διὰ νὰ ἀποδώσῃ ὅλα του τὰ καλὰ τὸ σύστημα, πρέπει ἀπαραιτήτως νὰ στηριχθῆ εἰς μερικὰς βασικὰς ἀρχάς, ἀπαραβάτους. Πρῶτον, πρέπει ἡ ὅλη διαδικασία νὰ μὴ διεξαχθῆ ἀπὸ τὸ ἀκαταλληλότατον ἐμπορευόμενον κράτος, τὸ ὁποῖον ψωνίζει τὰ χειρότερα εἴδη μὲ τὰς μεγαλειτέρας τιμάς, τὸ ὁποῖον δὲν ἔχει πρόβλεψιν καὶ κάνει τὰς προμηθείας του καθυστερημένας, βιαστικά, συνεπῶς, ὅπως-ὅπως, ἄθλια. Ἔτσι ἀφήνει καὶ τὸν κόσμον πότε χωρὶς ζάχαριν, πότε χωρὶς ρύζι, πότε χωρὶς ψωμί.

Ὅλη αὐτὴ ἡ δουλειὰ πρέπει ΥΠΟ ΤΟΝ ΕΛΕΓΧΟΝ ΤΟΥ ΚΡΑΤΟΥΣ. νὰ ἀνατεθῆ σὲ ἐκείνους ποὺ τὴν ξεύρουν καὶ τὴν ἐκτελοῦν ἄριστα! Εἰς τοὺς εἰδικοὺς εἰσαγωγεῖς καὶ ἐμπόρους. Αὐτοί, οὔτε μὲ ρυξόφειρες θὰ μᾶς ταΐσουν, οὔτε χωρὶς ἀλεύρι θὰ μᾶς ἀφήσουν. Ὁ ὠργανωμένος ἐμπορικὸς κόσμος εἶναι ὁ μόνος ποὺ ἠμπορεῖ νὰ βγάλῃ πέρα ἄριστα αὐτὴν τὴν δουλειάν.

Δεύτερον, νομίζομεν, ὅτι ἐνδείκνυται νὰ ἐπεκταθοῦν αἱ διανομαὶ εἰς ὅλο τὸ κοινόν, χωρὶς διακρίσεις μισθοδιώτων καὶ μή, πτωχῶν ἢ πλουσίων. Δὲν εἶναι αὐτὴ περίπτωσις, καθ' ἣν ἐνδείκνυται ὁ διαχωρισμός. Διαχωρισμὸς ἠμπορεῖ νὰ γίνῃ εἰς τὰς τιμάς: Μπορεῖ, οἱ μὲν πτωχοὶ νὰ πληρώνουν τὰ εἴδη τοῦ δελτίου των εἰς τὴν ἄλφα τιμήν, οἱ δὲ εὐπορώτεροι εἰς ἄλφα σὺν ἄλφα. Ὄχι, ὅμως, νὰ ἐξαιρεθοῦν οἱ τυχὸν εὔποροι. Ὄχι. Διότι δὲν ὑπάρχει κανένας λόγος νὰ τοὺς ρίξουν, αὐτούς, εἰς τὴν μαύρην ἀγοράν, ὁπότε, ἐκτὸς ἄλλων, ξεύρετε τί θὰ συμβῇ; Οἱ κερδοσκόποι, ἐκμεταλλευόμενοι κάποιαν ἄλλην ἐπείγουσαν ἀνάγκην, ποὺ θὰ μαστίζῃ τοὺς πτωχοὺς δελτιούχους, θὰ παίρνουν γιὰ ἕνα κομμάτι ψωμὶ τὰ εἴδη των, τὰ ὁποῖα θὰ μεταπωλοῦν πανάκριβα εἰς τοὺς μὴ δελτιούχους. Θὰ προαχθῆ, λοιπόν, μερίμνη τοῦ κράτους ἡ κρυφὴ αἰσχροκέρδεια, ὁ δὲ σκοπὸς τῆς ἐξασφαλίσεως ὑπὲρ τοῦ λαοῦ ἑνὸς στοιχειώδους βαθμοῦ διατροφῆς, θὰ ματαιωθῆ.

Καὶ μίαν εἰδικὴν παρατήρησιν ἀκόμη: Δὲν βλέπομεν διατί αἱ διανομαὶ πρέπει ν' ἀρχίσουν ὅλαι μαζί. Ἂν ὑπάρχουν, καὶ ὑπάρχουν, ἐν ἐπαρκείᾳ, μερικὰ εἴδη, διατί νὰ μὴ ἀρχίσῃ ἡ διανομὴ αὐτῶν μόλις ὑπάρξουν; Ἕνα-ἕνα, ν' ἀρχίσουν διανεμόμενα, μέχρις οὗ δημιουργηθῆ ἐπάρκεια καὶ τῶν λοιπῶν. Δὲν θὰ βλάψῃ, τούναντίον δὲ θὰ ὠφελήσῃ καὶ ἐξ ἀπόψεως διατροφῆς καὶ ἐξ ἀπόψεως συγκρατήσεως τῶν τιμῶν ἡ τμηματικὴ ἔναρξις τῶν διανομῶν.

Μὲ τὴν προϋπόθεσιν, ὅτι θὰ γίνῃ πᾶν ὅ,τι πρέπει, ἠμποροῦμεν νὰ ἐλπίσωμεν, ὅτι τὸ σύστημα τῶν διανομῶν θὰ ἀλλάξῃ τὰς συνθήκας τῆς ζωῆς μας, καὶ θὰ δημιουργήσῃ γενικὴν βελτίωσιν.

Τὸ ἔργον τοῦ συστήματος τῶν δελτίων πρέπει νὰ ἀρχίσῃ χωρὶς ἀναβολήν.

[68.2]

Ἐὰν δοθῆ εἰς τὴν Ἑλλάδα κονδύλιον βοηθείας 230—235 ἑκατομμυρίων δολλαρίων, τὸ ἀποτέλεσμα θὰ εἶναι μία τάσις διαιωνίσεως τῆς σημερινῆς μὴ ἱκανοποιητικῆς καταστάσεως. Θὰ ὑπάρξουν τότε ὀλιγώτεραι πιθανότητες ἐργασίας εἰς ἐποχὴν ποὺ θὰ χρειάζονται περισσότεραι.

3. *Ἡ ἐνίσχυσις τῆς βιοτεχνίας:* Διὰ χώραν πυκνοκατοικημένην, γεωργικῶς ἀσφυκτιοῦσαν, καὶ βιομηχανικῶς ὀλίγον ἀνεπτυγμένην, ὅπως εἶναι ἡ Ἑλλὰς παρουσιάζει ἐξαιρετικὸν ἐνδιαφέρον ἡ ἀνάπτυξις τῆς βιοτεχνίας καὶ οἰκοτεχνίας. Ἑκατοντάδες χιλιάδων οἰκογενειῶν προσπορίζονται ἐξ αὐτῆς ἐν ὅλῳ ἢ ἐν μέρει τὰ πρὸς τὸ ζῆν. Δι' αὐτὸν τὸν λόγον θὰ παρακολουθηθῆ μὲ ἰδιαίτερον ἐνδιαφέρον ἡ ἀρχομένη ὡς ἀναφέρεται εἰς ἄλλην σελίδα, προσπάθεια τοῦ κράτους διὰ τὴν ἐνίσχυσιν τῆς οἰκοτεχνίας.

ΑΝΑΓΚΑΙ ΚΑΙ ΠΡΟΟΠΤΙΚΗ ΤΗΣ ΕΛΛΗΝΙΚΗΣ ΑΝΑΣΥΓΚΡΟΤΗΣΕΩΣ

Δημοσιεύομεν κατωτέρω μίαν σπουδαίαν ἔκθεσιν διὰ τὰς βραχυπροθέσμους καὶ μακροπροθέσμους ἀνάγκας τῆς ἑλληνικῆς ἀνασυγκροτήσεως. Τὰ ἐν αὐτῇ στοιχεῖα ἀπετέλεσαν μίαν ἐκ τῶν βάσεων τοῦ ὑπομνήματος τῆς κυβερνήσεως πρὸς τὸν Ἀμερικανὸν ὑπουργὸν τῶν Οἰκονομικῶν κ. Σνάϊντερ.

Μὲ βάσιν τὰ ἀποτελέσματα τοῦ ἔτους 1948 - 49, ἡ ἔκθεσις δικαιολογεῖ τὸ ἑλληνικὸν αἴτημα διὰ κονδύλιον βοηθείας ἐκ 308,5 ἑκατομμυρίων δολλαρίων κατὰ τὸ 1949 - 50. Ἀποδεικνύει ἀκολούθως ὅτι καὶ μὲ βοήθειαν ἐπὶ τοιαύτης κλίμακος, δὲν θὰ ἐπιτευχθῆ ἡ συμπλήρωσις τοῦ τετραετοῦς προγράμματος ἀνασυγκροτήσεως μέχρι τοῦ 1951-52.

Α. Τὸ πρόγραμμα 1948 - 49

1. Κατὰ τὰς ἀρχὰς τοῦ 1948 - 49 ἡ Ἑλλὰς κληθεῖσα νὰ ὑποβάλη Σχέδιον Ἀνορθώσεως τῆς οἰκονομίας της, ὑπέβαλε σχέδιον ἑνὸς ἔτους, ὡς τμῆμα τετραετοῦς προγράμματος ἀνορθώσεως. Τὸ σχέδιον τοῦτο κατόπιν τῆς γνωματεύσεως τοῦ ΟΕΟΣ καὶ τῆς ΔΟΣ Οὐάσιγκτων ἔλαβε τὴν ἑξῆς τελικὴν μορφήν:

Ἰσοζύγιον ἐξωτερικῶν πληρωμῶν 1948 - 49
(εἰς ἑκατομμύρια δολλαρίων)

Εἰσαγωγαὶ FOB		315,1
Ἐξαγωγαί	101,5	
Καθαροὶ ἄδηλοι πόροι	6,2	
Κίνησις κεφαλαίων	4,8	
Σύνολον ἐσόδων		102,9
Ἔλλειμμα		212,2
Ἐγκριθεῖσα βοήθεια ΕΠΑ		211,6
Ἀκάλυπτον ἔλλειμμα		0,6

Ἡ κατανομὴ δὲ τῆς βοηθείας, προεβλέπετο νὰ εἶναι ἡ ἑξῆς:

Κατανομὴ βοηθείας ΕΠΑ οἰκον. ἔτους 1948 - 49
(εἰς ἑκατομμύρια δολλαρίων)

Ἄμεσος βοήθεια	144,8
Ἔμμεσος βοήθεια	66,8
Σύνολον	211,6

2. Εἰς τὴν πραγματικότητα τὸ πρόγραμμα πρέπει νὰ ἐξετασθῆ ὡς πρόγραμμα 15 μηνῶν μαζὺ μὲ τὴν προκαταβολὴν 50 ἑκ. δολλ. τοῦ τριμήνου Ἀπριλίου - Ἰουνίου 1948 τῆς ὁποίας τμῆμα 22 ἑκ. δολλ. ἐχρησιμοποιήθη κατὰ τὸ τρίμηνον καὶ τμῆμα 28 ἑκ. δολλ. μετεφέρθη εἰς τὸ 12μηνον Ἰουλίου 48 - Ἰουνίου 49.

Σύνολον βοηθείας ΕΠΑ
Ἀπὸ 1ης Ἀπριλίου 1948 μέχρι 30 Ἰουνίου 1949
(ἑκατομμ. δολλαρίων)

Βοήθεια 1948 - 49	211,6
Βοήθεια Ἀπριλίου - Ἰουνίου 1948	50.-
Σύνολον	261,6

3. Ἡ χρησιμοποίησις τῆς βοηθείας προεβλέπετο νὰ γίνη δι' εἰσαγωγὴν ἀγαθῶν τοῦ προγράμματος ἀνασυγκροτήσεως καὶ πρὸς κάλυψιν τῶν τρεχουσῶν ἀναγκῶν τῆς χώρας ὡς ὁ κατωτέρω πίναξ:

Χρησιμοποίησις βοηθείας 1948 - 49
(εἰς ἑκατομμ. δολλαρίων)

Ἀνασυγκρότησις	98,8
Τρέχουσαι ἀνάγκαι	162,8
Σύνολον	261,6

4. Ἐπὶ τῇ βάσει τῆς βοηθείας, τῆς ἐγκριθείσης συμφώνως πρὸς τὸ ἀνωτέρω πρόγραμμα καὶ ἡ ὁποία ἀνήρχετο συνολικῶς διὰ περίοδον 15 μηνῶν, εἰς 261,6 ἑκατομμύρια δολλαρίων, συνετάχθη πρόγραμμα Ἀνασυγκροτήσεως προβλέπον δαπάνην 98,8 ἑκατομμ. δολλαρίων διὰ κεφαλαιουχικὰ ἀγαθὰ καὶ 100,3 ἑκατομμυρίων δολλαρίων ἤτοι 1003,6 δισεκατομμυρίων δραχμῶν, διὰ δαπάνας ἐσωτερικοῦ, καθὼς καὶ δαπάνας 50 ἑκατομμ. δολλαρίων, ἤτοι 500 δισεκατομμ. δραχμῶν, δι' ἐνίσχυσιν τοῦ προϋπολογισμοῦ, πρὸς ἀντιμετώπισιν τῶν ἐκ τοῦ πολέμου προσθέτων δημοσιονομικῶν ἀναγκῶν.

5. Οὕτως ἡ χρησιμοποίησις τοῦ προϊόντος ἐκ τῆς πωλήσεως τῶν καταναλωτικῶν ἀγαθῶν, (πρὸς 10.000 δραχμὰς τὸ δολλάριον), ἤτοι συνολικῶς 1.628 δισεκατομμυρίων δραχμῶν, προεβλέπετο νὰ γίνη κατὰ τὸν ἑξῆς τρόπον:

Χρησιμοποίησις δραχμῶν βοηθείας 1948 - 49
(δισεκατομμ. δραχμῶν)

Ἀνασυγκρότησις	1.003,6
Δαπάναι διοικήσεως ΑΔΟΣ	60.-
Ἐνίσχυσις προϋπολογισμοῦ διὰ πολεμικὰς δαπάνας	500.-
Διαθέσιμα	64,4
Σύνολον	1.628.-

6. Κατὰ τοὺς χειμερινοὺς μῆνας τοῦ ἔτους 1948 καὶ δὴ περὶ τὸ τέλος πλέον τοῦ ἔτους ἀπεδείχθη ὅτι δὲν θὰ ἦτο δυνατὸν νὰ περατωθοῦν, ἢ νὰ εἰσέλθουν εἰς εὐνοϊκωτέραν φάσιν, αἱ στρατιωτικαὶ ἐπιχειρήσεις μέχρι τοῦ Δεκεμβρίου 1948, ὡς ἀρχικῶς προεβλέφθη. Βάσει τῆς εὐνοϊκῆς αὐτῆς προβλέψεως αἱ στρατιωτικαὶ δαπάναι εἶχον ὑπολογισθῆ κατὰ τὴν διαμόρφωσιν τοῦ προϋπολογισμοῦ διὰ τὸ δεύτερον ἥμισυ τοῦ οἰκονομικοῦ ἔτους μειωμέναι κατὰ 25 % καὶ αἱ ἔμμεσοι πολεμικαὶ δαπάναι ἤτοι τῶν ἀνταρτοπλήκτων μειωμέναι κατὰ 50 %.

Ὅτε ἀπεδείχθη τὸν Δεκέμβριον 1948 ἡ ἀδυναμία περιστολῆς δαπανῶν λόγῳ μὴ τερματισμοῦ τοῦ πολέμου, ἠναγκάσθη ἡ Κυβέρνησις ἐν συμφωνίᾳ μετὰ τῆς ΑΔΟΣ νὰ ἀναθεωρήση τὸ Πρόγραμμα, μειοῦσα τὰ κεφαλαιουχικὰ ἀγαθὰ κατὰ 36 ἑκατομ. δολλαρίων καὶ τὰς δαπάνας εἰς δραχμὰς διὰ

[69.1]

14. 4. 57

„ΔΗΜΑ" - 91

ΟΙ ΑΜΕΡΙΚΑΝΟΙ ΑΝΤΙΤΙΘΕΝΤΑΙ ΕΙΣ ΧΑΛΑΡΩΣΙΝ ΤΗΣ ΑΚΟΛΟΥΘΟΥΜΕΝΗΣ ΣΗΜΕΡΑ ΠΙΣΤΩΤΙΚΗΣ ΠΟΛΙΤΙΚΗΣ ΑΙ ΣΥΝΕΠΕΙΑΙ ΤΗΣ ΑΠΟΘΗΣΑΥΡΙΣΕΩΣ ΚΕΦΑΛΑΙΩΝ

Ἐξ ἀφορμῆς τῶν πληροφοριῶν, αἵτινες ἐδημοσιεύθησαν περὶ ἀναθεωρήσεως τῆς πιστωτικῆς πολιτικῆς, πληροφορούμεθα ὅτι αὕτη θὰ ἔπρεπε κατὰ τὴν ἀντίληψιν τῶν ἐγκύρων ἀμερικανικῶν κύκλων νὰ παραμείνῃ ἀναλλοίωτος, τουλάχιστον κατὰ τὸ τρέχον τρίμηνον μέχρι τέλους Ἰουνίου 1951. Πράγματι, κατὰ τοὺς αὐτοὺς πάντοτε κύκλους, ἡ παρατηρηθεῖσα κάμψις εἰς τὴν παραγωγικὴν δραστηριότητα δὲν ὀφείλεται εἰς τὴν ἀκολουθουμένην πιστωτικὴν πολιτικὴν, ἡ ὁποία χαρακτηρίζεται ἀπὸ «στενότητα» μόνον ὅσον ἀφορᾷ τὸ εἰσαγωγικὸν ἐμπόριον καὶ τὰς μεταξὺ ἐμπόρων συναλλαγὰς τοῦ ἐσωτερικοῦ ἐμπορίου, ἀλλ' εἰς τὴν γενικὴν προτίμησιν πρὸς ἀποθησαύρισιν τῶν κεφαλαίων ἐργασίας. Ὑπὸ τὰς συνθήκας αὐτὰς, καλύτερος τρόπος ἀντιμετωπίσεως τῆς καταστάσεως εἶναι ἡ κατὰ τὸ δυνατὸν εὐρυτέρα χρηματοδότησις τοῦ ἔργου ἀνασυγκροτήσεως, ἡ ὁποία πρόκειται νὰ φθάσῃ κατὰ τὸ τρέχον τρίμηνον τὸ ποσὸν τῶν ἑξακοσίων δισεκατομμυρίων δραχμῶν. Ὑπολογίζεται ὅτι δι' αὐτοῦ τοῦ τρόπου θὰ ἐπιτευχθῇ καλύτερον μεταξὺ ἄλλων καὶ ἡ ἀπαιτουμένη ἐνίσχυσις τῆς ἀγοραστικῆς δυνάμεως τῶν πτωχοτέρων στρωμάτων τοῦ πληθυσμοῦ, ἐνῷ ταυτοχρόνως ἡ διεύρυνσις τῶν διανομῶν διὰ δελτίου θὰ ἐπιτρέψῃ νὰ κρατηθοῦν εἰς σταθερὰς τιμὰς, κυμαινομένας περὶ τὰ σημερινὰ ἐπίπεδα, αἱ τιμαὶ τῶν βασικῶν προϊόντων. Οὕτω θὰ κερδηθῇ, ἄνευ περαιτέρω δυσβαστάκτων στερήσεων διὰ τὸν πληθυσμὸν, ὁ ἀναγκαῖος χρόνος διὰ νὰ καρποφορήσῃ ἀφ' ἑνὸς πληρέστερον τὸ συνεχιζόμενον ἔργον ἀναπτύξεως τῆς γεωργικῆς παραγωγῆς, καὶ διὰ νὰ συμπληρωθοῦν ἀφ' ἑτέρου τὰ ἔργα ἐξηλεκτρισμοῦ τῆς χώρας καὶ ἐκμεταλλεύσεως τῶν λιγνιτοφόρων κοιτασμάτων της.

Τουναντίον, μία χαλάρωσις εἰς τὴν ἀσκουμένην πιστωτικὴν πολιτικὴν ἐλάχιστα ὀφέλη θὰ ἀπέδιδε, κατὰ τοὺς αὐτοὺς ἐγκύρους ἀμερικανικοὺς κύκλους, εἰς τὸν τομέα τῆς τρεχούσης παραγωγῆς. Ἀφ' ἑτέρου θὰ ἤσκει ὁπωσδήποτε, λόγῳ τῶν ηὐξημένων δυνατοτήτων ἀποθησαυρισμοῦ τὰς ὁποίας θὰ ἐδημιούργει, καὶ μίαν ἀξιόλογον πληθωριστικὴν πίεσιν, οὕτω δὲ θὰ παρημπόδιζε καὶ θὰ ἐματαίωνε κατὰ μέγιστον μέρος τὴν ἐπιβαλλομένην προσπάθειαν ἀνασυγκροτήσεως.

„ΕΛΕΥΘΕΡΙΑ" - 91

ΣΥΓΚΡΟΤΕΙΤΑΙ ΕΙΔΙΚΗ ΣΥΣΚΕΨΙΣ ΔΙΑ ΤΗΝ ΠΙΣΤΩΤΙΚΗΝ ΠΟΛΙΤΙΚΗΝ

Τὴν προσεχῆ ἑβδομάδα θὰ συγκροτηθῇ σύσκεψις τῆς Ἐπιτροπῆς Οἰκονομικῆς Πολιτικῆς, παρουσίᾳ τοῦ Ἀμερικανοῦ πρεσβευτοῦ καὶ τοῦ ἀρχηγοῦ τῆς Ἀμερικανικῆς Ἀποστολῆς, ὡς καὶ τῶν μελῶν τῆς Νομισματικῆς Ἐπιτροπῆς, κατὰ τὴν ὁποίαν θὰ συζητηθῇ τὸ πιστωτικὸν πρόβλημα.

Ὡς γνωστόν, ὑπὸ τοῦ ἐμποροβιομηχανικοῦ κόσμου καί τινων μελῶν τῆς κυβερνήσεως ἡ παρατηρουμένη κρίσις εἰς τὴν ἀγορὰν καὶ ἡ κάμψις τῆς παραγωγικῆς δραστηριότητος ἀποδίδεται εἰς τὸν περιορισμὸν τῆς πιστοδοτήσεως. Ἀντιθέτως, οἱ ἁρμόδιοι τῆς Νομισματικῆς Ἐπιτροπῆς, ἀναφέροντες καὶ σχετικοὺς ἀριθμούς, ὑποστηρίζουν ὅτι, κατόπιν μάλιστα τῆς εἰδικῆς μεταχειρίσεως ὡρισμένων παραγωγικῶν κλάδων, ἡ πιστοδότησις ἐν τῷ συνόλῳ της δὲν ἔχει περιορισθῇ.

Ἕτερον θέμα τοῦ πιστωτικοῦ προβλήματος, τὸ ὁποῖον εἶναι ὑπὸ ἐξέτασιν, εἶναι ἡ δημιουργία εἰδικοῦ πιστωτικοῦ ὀργάνου διὰ τὴν χρηματοδότησιν τῆς βιομηχανίας, κατὰ τὰ ἐπιτυχῶς ἐφαρμοσθέντα ἀλλαχοῦ πρότυπα. Ἐπίσης συζητεῖται τὸ θέμα τοῦ ὑψηλοῦ κόστους τοῦ δανειζομένου χρήματος ὑπὸ τῶν τραπεζῶν ὑπὸ τὴν ἔννοιαν τῆς μειώσεως τοῦ ἐπιτοκίου, εἰς τὸ τελευταῖον ὅμως τοῦτο εἶναι ἐντελῶς ἀντίθετα τὰ ξένα μέλη τῆς Νομισματικῆς Ἐπιτροπῆς.

Ἐὰν δοθῆ εἰς τὴν Ἑλλάδα κονδύλιον βοηθείας 230—235 ἑκατομμυρίων δολλαρίων, τὸ ἀποτέλεσμα θὰ εἶναι μία τάσις διαιωνίσεως τῆς σημερινῆς μὴ ἱκανοποιητικῆς καταστάσεως. Θὰ ὑπάρξουν τότε ὀλιγώτεραι πιθανότητες ἐργασίας εἰς ἐποχὴν ποὺ θὰ χρειάζονται περισσότεραι.

3. *Ἡ ἐνίσχυσις τῆς βιοτεχνίας:* Διὰ χώραν πυκνοκατοικημένην, γεωργικῶς ἀσφυκτιοῦσαν, καὶ βιομηχανικῶς ὀλίγον ἀνεπτυγμένην, ὅπως εἶναι ἡ Ἑλλὰς παρουσιάζει ἐξαιρετικὸν ἐνδιαφέρον ἡ ἀνάπτυξις τῆς βιοτεχνίας καὶ οἰκοτεχνίας. Ἑκατοντάδες χιλιάδων οἰκογενειῶν προσπορίζονται ἐξ αὐτῆς ἐν ὅλῳ ἢ ἐν μέρει τὰ πρὸς τὸ ζῆν. Δι' αὐτὸν τὸν λόγον θὰ παρακολουθηθῆ μὲ ἰδιαίτερον ἐνδιαφέρον ἡ ἀρχομένη ὡς ἀναφέρεται εἰς ἄλλην σελίδα, προσπάθεια τοῦ κράτους διὰ τὴν ἐνίσχυσιν τῆς οἰκοτεχνίας.

ΑΝΑΓΚΑΙ ΚΑΙ ΠΡΟΟΠΤΙΚΗ ΤΗΣ ΕΛΛΗΝΙΚΗΣ ΑΝΑΣΥΓΚΡΟΤΗΣΕΩΣ

Δημοσιεύομεν κατωτέρω μίαν σπουδαίαν ἔκθεσιν διὰ τὰς βραχυπροθέσμους καὶ μακροπροθέσμους ἀνάγκας τῆς ἑλληνικῆς ἀνασυγκροτήσεως. Τὰ ἐν αὐτῇ στοιχεῖα ἀπετέλεσαν μίαν ἐκ τῶν βάσεων τοῦ ὑπομνήματος τῆς κυβερνήσεως πρὸς τὸν Ἀμερικανὸν ὑπουργὸν τῶν Οἰκονομικῶν κ. Σνάϊντερ.

Μὲ βάσιν τὰ ἀποτελέσματα τοῦ ἔτους 1948 - 49, ἡ ἔκθεσις δικαιολογεῖ τὸ ἑλληνικὸν αἴτημα διὰ κονδύλιον βοηθείας ἐκ 308,5 ἑκατομμυρίων δολλαρίων κατὰ τὸ 1949 - 50. Ἀποδεικνύει ἀκολούθως ὅτι καὶ μὲ βοήθειαν ἐπὶ τοιαύτης κλίμακος, δὲν θὰ ἐπιτευχθῆ ἡ συμπλήρωσις τοῦ τετραετοῦς προγράμματος ἀνασυγκροτήσεως μέχρι τοῦ 1951-52.

Α. Τὸ πρόγραμμα 1948 - 49

1. Κατὰ τὰς ἀρχὰς τοῦ 1948 - 49 ἡ Ἑλλὰς κληθεῖσα νὰ ὑποβάλη Σχέδιον Ἀνορθώσεως τῆς οἰκονομίας της, ὑπέβαλε σχέδιον ἑνὸς ἔτους, ὡς τμῆμα τετραετοῦς προγράμματος ἀνορθώσεως. Τὸ σχέδιον τοῦτο κατόπιν τῆς γνωματεύσεως τοῦ ΟΕΟΣ καὶ τῆς ΔΟΣ Οὐάσιγκτων ἔλαβε τὴν ἑξῆς τελικὴν μορφήν:

Ἰσοζύγιον ἐξωτερικῶν πληρωμῶν 1948 - 49
(εἰς ἑκατομμύρια δολλαρίων)

Εἰσαγωγαὶ FOB		315,1
Ἐξαγωγαί	101,5	
Καθαροὶ ἄδηλοι πόροι	6,2	
Κίνησις κεφαλαίων	4,8	
Σύνολον ἐσόδων		102,9
Ἔλλειμμα		212,2
Ἐγκριθεῖσα βοήθεια ΕΠΑ		211,6
Ἀκάλυπτον ἔλλειμμα		0,6

Ἡ κατανομὴ δὲ τῆς βοηθείας, προεβλέπετο νὰ εἶναι ἡ ἑξῆς:

Κατανομὴ βοηθείας ΕΠΑ οἰκον. ἔτους 1948 - 49
(εἰς ἑκατομμύρια δολλαρίων)

Ἄμεσος βοήθεια	144,8
Ἔμμεσος βοήθεια	66,8
Σύνολον	211,6

2. Εἰς τὴν πραγματικότητα τὸ πρόγραμμα πρέπει νὰ ἐξετασθῆ ὡς πρόγραμμα 15 μηνῶν μαζὺ μὲ τὴν προκαταβολὴν 50 ἑκ. δολλ. τοῦ τριμήνου Ἀπριλίου - Ἰουνίου 1948 τῆς ὁποίας τμῆμα 22 ἑκ. δολλ. ἐχρησιμοποιήθη κατὰ τὸ τρίμηνον καὶ τμῆμα 28 ἑκ. δολλ. μετεφέρθη εἰς τὸ 12μηνον Ἰουλίου 48 - Ἰουνίου 49.

Σύνολον βοηθείας ΕΠΑ
Ἀπὸ 1ης Ἀπριλίου 1948 μέχρι 30 Ἰουνίου 1949
(ἑκατομμ. δολλαρίων)

Βοήθεια 1948 - 49	211,6
Βοήθεια Ἀπριλίου - Ἰουνίου 1948	50.-
Σύνολον	261,6

3. Ἡ χρησιμοποίησις τῆς βοηθείας προεβλέπετο νὰ γίνη δι' εἰσαγωγὴν ἀγαθῶν τοῦ προγράμματος ἀνασυγκροτήσεως καὶ πρὸς κάλυψιν τῶν τρεχουσῶν ἀναγκῶν τῆς χώρας ὡς ὁ κατωτέρω πίναξ:

Χρησιμοποίησις βοηθείας 1948 - 49
(εἰς ἑκατομμ. δολλαρίων)

Ἀνασυγκρότησις	98,8
Τρέχουσαι ἀνάγκαι	162,8
Σύνολον	261,6

4. Ἐπὶ τῇ βάσει τῆς βοηθείας, τῆς ἐγκριθείσης συμφώνως πρὸς τὸ ἀνωτέρω πρόγραμμα καὶ ἡ ὁποία ἀνήρχετο συνολικῶς διὰ περίοδον 15 μηνῶν, εἰς 261,6 ἑκατομμύρια δολλαρίων, συνετάχθη πρόγραμμα Ἀνασυγκροτήσεως προβλέπον δαπάνην 98,8 ἑκατομμ. δολλαρίων διὰ κεφαλαιουχικὰ ἀγαθὰ καὶ 100,3 ἑκατομμυρίων δολλαρίων ἤτοι 1003,6 δισεκατομμυρίων δραχμῶν, διὰ δαπάνας ἐσωτερικοῦ, καθὼς καὶ δαπάνας 50 ἑκατομμ. δολλαρίων, ἤτοι 500 δισεκατομμ. δραχμῶν, δι' ἐνίσχυσιν τοῦ προϋπολογισμοῦ, πρὸς ἀντιμετώπισιν τῶν ἐκ τοῦ πολέμου προσθέτων δημοσιονομικῶν ἀναγκῶν.

5. Οὕτως ἡ χρησιμοποίησις τοῦ προϊόντος ἐκ τῆς πωλήσεως τῶν καταναλωτικῶν ἀγαθῶν, (πρὸς 10.000 δραχμὰς τὸ δολλάριον), ἤτοι συνολικῶς 1.628 δισεκατομμυρίων δραχμῶν, προεβλέπετο νὰ γίνη κατὰ τὸν ἑξῆς τρόπον:

Χρησιμοποίησις δραχμῶν βοηθείας 1948 - 49
(δισεκατομμ. δραχμῶν)

Ἀνασυγκρότησις	1.003,6
Δαπάναι διοικήσεως ΑΔΟΣ	60.-
Ἐνίσχυσις προϋπολογισμοῦ διὰ πολεμικὰς δαπάνας	500.-
Διαθέσιμα	64,4
Σύνολον	1.628.-

6. Κατὰ τοὺς χειμερινοὺς μῆνας τοῦ ἔτους 1948 καὶ δὴ περὶ τὸ τέλος πλέον τοῦ ἔτους ἀπεδείχθη ὅτι δὲν θὰ ἦτο δυνατὸν νὰ περατωθοῦν, ἢ νὰ εἰσέλθουν εἰς εὐνοϊκωτέραν φάσιν, αἱ στρατιωτικαὶ ἐπιχειρήσεις μέχρι τοῦ Δεκεμβρίου 1948, ὡς ἀρχικῶς προεβλέφθη. Βάσει τῆς εὐνοϊκῆς αὐτῆς προβλέψεως αἱ στρατιωτικαὶ δαπάναι εἶχον ὑπολογισθῆ κατὰ τὴν διαμόρφωσιν τοῦ προϋπολογισμοῦ διὰ τὸ δεύτερον ἥμισυ τοῦ οἰκονομικοῦ ἔτους μειωμέναι κατὰ 25 % καὶ αἱ ἔμμεσοι πολεμικαὶ δαπάναι ἤτοι τῶν ἀνταρτοπλήκτων μειωμέναι κατὰ 50 %.

Ὅτε ἀπεδείχθη τὸν Δεκέμβριον 1948 ἡ ἀδυναμία περιστολῆς δαπανῶν λόγῳ μὴ τερματισμοῦ τοῦ πολέμου, ἠναγκάσθη ἡ Κυβέρνησις ἐν συμφωνίᾳ μετὰ τῆς ΑΔΟΣ νὰ ἀναθεωρήση τὸ Πρόγραμμα, μειοῦσα τὰ κεφαλαιουχικὰ ἀγαθὰ κατὰ 36 ἑκατομ. δολλαρίων καὶ τὰς δαπάνας εἰς δραχμὰς διὰ

[2·69]

[70.1]

14.4.51

"ΕΜΠΡΟΣ" - √√

ΑΙ ΙΤΑΛΙΚΑΙ ΕΠΑΝΟΡΘΩΣΕΙΣ

Ὁ μόνιμος ὑφυπουργὸς κ. Πολίτης εἶχε συνεργασίαν μὲ τὸν Ἰταλὸν πρεσβευτὴν κ. Ἀλεσεντρίνο ἐπὶ τοῦ ζητήματος τῶν ἐπανορθώσεων.

Ὁ κ. Πολίτης, εἰς σχετικὴν συνομιλίαν του μετ' ἀντιπροσώπων τοῦ Τύπου, ἐδήλωσεν ὅτι αἱ συνεννοήσεις διὰ τὴν κανονικὴν ἐφαρμογὴν τῆς ἑλληνοϊταλικῆς συμβάσεως διεξάγονται ἐν πνεύματι ἀμοιβαίας καὶ πλήρους κατανοήσεως καὶ ὅτι ἀπὸ ἰταλικῆς πλευρᾶς καταβάλλεται κάθε προσπάθεια διὰ τὴν ἐκπλήρωσιν τῶν πρὸς τὴν Ἑλλάδα ὑποχρεώσεων τῆς Ἰταλίας.

"ΚΑΘΗΜΕΡΙΝΗ" - √√

ΑΜΟΙΒΑΙΑ ΚΑΤΑΝΟΗΣΙΣ ΜΕΤΑΞΥ ΕΛΛΑΔΟΣ — ΙΤΑΛΙΑΣ

Ὁ μόνιμος ὑφυπουργὸς τῶν Ἐξωτερικῶν κ. Πολίτης ἐδέχθη χθὲς τὸν Ἰταλὸν πρεσβευτὴν κ. Ἀλεσσανδρίνι καὶ εἶχε μετ' αὐτοῦ μακρὰν συνομιλίαν ἐπὶ τοῦ ζητήματος τῆς καταβολῆς τῶν ἰταλικῶν ἐπανορθώσεων πρὸς τὴν Ἑλλάδα.

Ὡς ἀνεκοίνωσεν ὁ κ. Πολίτης αἱ συνεννοήσεις μεταξὺ Ἑλλάδος καὶ Ἰταλίας διὰ τὴν κανονικὴν ἐφαρμογὴν τῆς ἑλληνοϊταλικῆς συμβάσεως διεξάγονται ἐν πνεύματι ἀμοιβαίας καὶ πλήρους κατανοήσεως καὶ ὅτι ἀπὸ ἰταλικῆς πλευρᾶς καταβάλλεται κάθε προσπάθεια διὰ τὴν ἐκπλήρωσιν τῶν πρὸς τὴν Ἑλλάδα ὑποχρεώσεων τῆς Ἰταλίας.

Ἐὰν δοθῆ εἰς τὴν Ἑλλάδα κονδύλιον βοηθείας 230—235 ἑκατομμυρίων δολλαρίων, τὸ ἀποτέλεσμα θὰ εἶναι μία τάσις διαιωνίσεως τῆς σημερινῆς μὴ ἱκανοποιητικῆς καταστάσεως. Θὰ ὑπάρξουν τότε ὀλιγώτεραι πιθανότητες ἐργασίας εἰς ἐποχὴν ποὺ θὰ χρειάζονται περισσότεραι.

3. *Ἡ ἐνίσχυσις τῆς βιοτεχνίας:* Διὰ χώραν πυκνοκατοικημένην, γεωργικῶς ἀσφυκτιοῦσαν, καὶ βιομηχανικῶς ὀλίγον ἀνεπτυγμένην, ὅπως εἶναι ἡ Ἑλλὰς παρουσιάζει ἐξαιρετικὸν ἐνδιαφέρον ἡ ἀνάπτυξις τῆς βιοτεχνίας καὶ οἰκοτεχνίας. Ἑκατοντάδες χιλιάδων οἰκογενειῶν προσπορίζονται ἐξ αὐτῆς ἐν ὅλῳ ἢ ἐν μέρει τὰ πρὸς τὸ ζῆν. Δι' αὐτὸν τὸν λόγον θὰ παρακολουθηθῆ μὲ ἰδιαίτερον ἐνδιαφέρον ἡ ἀρχομένη ὡς ἀναφέρεται εἰς ἄλλην σελίδα, προσπάθεια τοῦ κράτους διὰ τὴν ἐνίσχυσιν τῆς οἰκοτεχνίας.

ΑΝΑΓΚΑΙ ΚΑΙ ΠΡΟΟΠΤΙΚΗ ΤΗΣ ΕΛΛΗΝΙΚΗΣ ΑΝΑΣΥΓΚΡΟΤΗΣΕΩΣ

Δημοσιεύομεν κατωτέρω μίαν σπουδαίαν ἔκθεσιν διὰ τὰς βραχυπροθέσμους καὶ μακροπροθέσμους ἀνάγκας τῆς ἑλληνικῆς ἀνασυγκροτήσεως. Τὰ ἐν αὐτῇ στοιχεῖα ἀπετέλεσαν μίαν ἐκ τῶν βάσεων τοῦ ὑπομνήματος τῆς κυβερνήσεως πρὸς τὸν Ἀμερικανὸν ὑπουργὸν τῶν Οἰκονομικῶν κ. Σνάϊντερ.

Μὲ βάσιν τὰ ἀποτελέσματα τοῦ ἔτους 1948 - 49, ἡ ἔκθεσις δικαιολογεῖ τὸ ἑλληνικὸν αἴτημα διὰ κονδύλιον βοηθείας ἐκ 308,5 ἑκατομμυρίων δολλαρίων κατὰ τὸ 1949 - 50. Ἀποδεικνύει ἀκολούθως ὅτι καὶ μὲ βοήθειαν ἐπὶ τοιαύτης κλίμακος, δὲν θὰ ἐπιτευχθῆ ἡ συμπλήρωσις τοῦ τετραετοῦς προγράμματος ἀνασυγκροτήσεως μέχρι τοῦ 1951-52.

Α. Τὸ πρόγραμμα 1948 - 49

1. Κατὰ τὰς ἀρχὰς τοῦ 1948 - 49 ἡ Ἑλλὰς κληθεῖσα νὰ ὑποβάλη Σχέδιον Ἀνορθώσεως τῆς οἰκονομίας της, ὑπέβαλε σχέδιον ἑνὸς ἔτους, ὡς τμῆμα τετραετοῦς προγράμματος ἀνορθώσεως. Τὸ σχέδιον τοῦτο κατόπιν τῆς γνωματεύσεως τοῦ ΟΕΟΣ καὶ τῆς ΔΟΣ Οὐάσιγκτων ἔλαβε τὴν ἑξῆς τελικὴν μορφήν:

Ἰσοζύγιον ἐξωτερικῶν πληρωμῶν 1948 - 49
(εἰς ἑκατομμύρια δολλαρίων)

Εἰσαγωγαὶ FOB		315,1
Ἐξαγωγαί	101,5	
Καθαροὶ ἄδηλοι πόροι	6,2	
Κίνησις κεφαλαίων	4,8	
Σύνολον ἐσόδων		102,9
Ἔλλειμμα		212,2
Ἐγκριθεῖσα βοήθεια ΕΠΑ		211,6
Ἀκάλυπτον ἔλλειμμα		0,6

Ἡ κατανομὴ δὲ τῆς βοηθείας, προεβλέπετο νὰ εἶναι ἡ ἑξῆς:

Κατανομὴ βοηθείας ΕΠΑ οἰκον. ἔτους 1948 - 49
(εἰς ἑκατομμύρια δολλαρίων)

Ἄμεσος βοήθεια	144,8
Ἔμμεσος βοήθεια	66,8
Σύνολον	211,6

2. Εἰς τὴν πραγματικότητα τὸ πρόγραμμα πρέπει νὰ ἐξετασθῆ ὡς πρόγραμμα 15 μηνῶν μαζὺ μὲ τὴν προκαταβολὴν 50 ἑκ. δολλ. τοῦ τριμήνου Ἀπριλίου - Ἰουνίου 1948 τῆς ὁποίας τμῆμα 22 ἑκ. δολλ. ἐχρησιμοποιήθη κατὰ τὸ τρίμηνον καὶ τμῆμα 28 ἑκ. δολλ. μετεφέρθη εἰς τὸ 12μηνον Ἰουλίου 48 - Ἰουνίου 49.

Σύνολον βοηθείας ΕΠΑ
Ἀπὸ 1ης Ἀπριλίου 1948 μέχρι 30 Ἰουνίου 1949
(ἑκατομμ. δολλαρίων)

Βοήθεια 1948 - 49	211,6
Βοήθεια Ἀπριλίου - Ἰουνίου 1948	50.-
Σύνολον	261,6

3. Ἡ χρησιμοποίησις τῆς βοηθείας προεβλέπετο νὰ γίνη δι' εἰσαγωγὴν ἀγαθῶν τοῦ προγράμματος ἀνασυγκροτήσεως καὶ πρὸς κάλυψιν τῶν τρεχουσῶν ἀναγκῶν τῆς χώρας ὡς ὁ κατωτέρω πίναξ:

Χρησιμοποίησις βοηθείας 1948 - 49
(εἰς ἑκατομμ. δολλαρίων)

Ἀνασυγκρότησις	98,8
Τρέχουσαι ἀνάγκαι	162,8
Σύνολον	261,6

4. Ἐπὶ τῇ βάσει τῆς βοηθείας, τῆς ἐγκριθείσης συμφώνως πρὸς τὸ ἀνωτέρω πρόγραμμα καὶ ἡ ὁποία ἀνήρχετο συνολικῶς διὰ περίοδον 15 μηνῶν, εἰς 261,6 ἑκατομμύρια δολλαρίων, συνετάχθη πρόγραμμα Ἀνασυγκροτήσεως προβλέπον δαπάνην 98,8 ἑκατομμ. δολλαρίων διὰ κεφαλαιουχικὰ ἀγαθὰ καὶ 100,3 ἑκατομμυρίων δολλαρίων ἤτοι 1003,6 δισεκατομμυρίων δραχμῶν, διὰ δαπάνας ἐσωτερικοῦ, καθὼς καὶ δαπάνας 50 ἑκατομμ. δολλαρίων, ἤτοι 500 δισεκατομμ. δραχμῶν, δι' ἐνίσχυσιν τοῦ προϋπολογισμοῦ, πρὸς ἀντιμετώπισιν τῶν ἐκ τοῦ πολέμου προσθέτων δημοσιονομικῶν ἀναγκῶν.

5. Οὕτως ἡ χρησιμοποίησις τοῦ προϊόντος ἐκ τῆς πωλήσεως τῶν καταναλωτικῶν ἀγαθῶν, (πρὸς 10.000 δραχμὰς τὸ δολλάριον), ἤτοι συνολικῶς 1.628 δισεκατομμυρίων δραχμῶν, προεβλέπετο νὰ γίνη κατὰ τὸν ἑξῆς τρόπον:

Χρησιμοποίησις δραχμῶν βοηθείας 1948 - 49
(δισεκατομμ. δραχμῶν)

Ἀνασυγκρότησις	1.003,6
Δαπάναι διοικήσεως ΑΔΟΣ	60.-
Ἐνίσχυσις προϋπολογισμοῦ διὰ πολεμικὰς δαπάνας	500.-
Διαθέσιμα	64,4
Σύνολον	1.628.-

6. Κατὰ τοὺς χειμερινοὺς μῆνας τοῦ ἔτους 1948 καὶ δὴ περὶ τὸ τέλος πλέον τοῦ ἔτους ἀπεδείχθη ὅτι δὲν θὰ ἦτο δυνατὸν νὰ περατωθοῦν, ἢ νὰ εἰσέλθουν εἰς εὐνοϊκωτέραν φάσιν, αἱ στρατιωτικαὶ ἐπιχειρήσεις μέχρι τοῦ Δεκεμβρίου 1948, ὡς ἀρχικῶς προεβλέφθη. Βάσει τῆς εὐνοϊκῆς αὐτῆς προβλέψεως αἱ στρατιωτικαὶ δαπάναι εἶχον ὑπολογισθῆ κατὰ τὴν διαμόρφωσιν τοῦ προϋπολογισμοῦ διὰ τὸ δεύτερον ἥμισυ τοῦ οἰκονομικοῦ ἔτους μειωμέναι κατὰ 25 % καὶ αἱ ἔμμεσοι πολεμικαὶ δαπάναι ἤτοι τῶν ἀνταρτοπλήκτων μειωμέναι κατὰ 50 %.

Ὅτε ἀπεδείχθη τὸν Δεκέμβριον 1948 ἡ ἀδυναμία περιστολῆς δαπανῶν λόγῳ μὴ τερματισμοῦ τοῦ πολέμου, ἠναγκάσθη ἡ Κυβέρνησις ἐν συμφωνίᾳ μετὰ τῆς ΑΔΟΣ νὰ ἀναθεωρήση τὸ Πρόγραμμα, μειοῦσα τὰ κεφαλαιουχικὰ ἀγαθὰ κατὰ 36 ἑκατομ. δολλαρίων καὶ τὰς δαπάνας εἰς δραχμὰς διὰ

14.4.57 [71.1]

„ΔΗΜΑ" -0

ΗΟΝΤΩΣ θερμὴ χθεσινὴ ἐπιστολὴ τοῦ κ. Λάπαμ πρὸς τὸν Πρωθυπουργὸν κ. Βενιζέλον, ἀποδεικνύει ὅτι εἶχαν ἄδικον ὅσοι κατηγοροῦσαν παλαιότερα τὴν Ἀμερικανικὴν Ἀποστολὴν ἐπὶ μεροληπτικῇ καὶ ἀδίκῳ μεταχειρίσει τῶν ἑκάστοτε Ἑλληνικῶν Κυβερνήσεων. Ἡ πραγματικότης εἶναι ὅτι ἡ Ἀμερικανικὴ Ἀποστολὴ δὲν ἔχει οὔτε προτιμήσεις οὔτε προκαταλήψεις ἀπέναντι τοῦ ἑνὸς ἢ τοῦ ἄλλου Ἑλληνικοῦ κόμματος καὶ τῶν Κυβερνήσεων αἱ ὁποῖαι συγκροτοῦνται ἀπὸ τὰ κόμματα αὐτά. Κάμνει ἁπλῶς τὸ καθῆκον της ὡς ἐντολοδόχου τῆς Οὐάσιγκτον καὶ τῶν κεντρικῶν Ὑπηρεσιῶν τῆς ἐφαρμογῆς τοῦ Σχεδίου Μάρσαλ. Καὶ ὅταν μὲν διαπιστώνη καλὴν διάθεσιν ἐκ μέρους τῶν Ἑλληνικῶν Ἀρχῶν διὰ τὴν φειδωλὴν καὶ ἀποδοτικὴν διαχείρισιν τῶν κονδυλίων Βοηθείας, σπεύδει μὲ ἱκανοποίησιν νὰ σημειώσῃ τὰς ἑκάστοτε προόδους εἰς τὸ ἔργον τῆς Ἀνασυγκροτήσεως καὶ νὰ συγχαρῇ τὰς Ἑλληνικὰς Κυβερνήσεις, ὅταν ὅμως διαπιστώνη ἀντιθέτως ἀδιαφορίαν ἢ νωχέλειαν ἐκ μέρους τῶν Ἑλληνικῶν Ἀρχῶν, δὲν δυσκολεύεται νὰ διαμαρτυρηθῇ πρὸς τὰς Ἑλληνικὰς Κυβερνήσεις φέρουσα καὶ εἰς τὴν δημοσιότητα τὴν ἀντίθεσίν της πρὸς τὴν ἀκολουθουμένην πολιτικήν. Αὐτὸ νομίζομεν ὅτι εἶναι τὸ καθῆκον τῆς Ἀποστολῆς, καὶ κανεὶς δὲν πρέπει νὰ παραξενεύεται. Εἰς τὴν χθεσινὴν συγκεκριμένην περίπτωσιν, εἶναι φανερὸν ὅτι ἡ Ἀποστολὴ ἔμεινεν ἰδιαιτέρως ἱκανοποιημένη ἀπὸ τὸν τρόπον μὲ τὸν ὁποῖον εἰργάσθησαν τελευταίως ἡ Κυβέρνησις καὶ ἡ Βουλὴ διὰ τὴν ἐπιψήφισιν ὡρισμένων γενικῆς φύσεως Νομοθετημάτων, εἰς τὰ ὁποῖα οἱ Ἀμερικανοὶ ἀπέδιδαν ἀνέκαθεν ἰδιάζουσαν σημασίαν. Ὁ κ. Λάπαμ κατονομάζει εἰς τὴν ἐπιστολήν του τὰ Νομοθετήματα αὐτά, καὶ εἶναι χαρακτηριστικὸν ὅτι πρῶτον μεταξὺ ὅλων συγκαταλέγει τὸν Ὑπαλληλικὸν Κώδικα, ἀπὸ τὸν ὁποῖον προφανῶς οἱ Ἀμερικανοὶ ἀναμένουν τὴν παγίωσιν ἑνὸς μονίμου καθεστῶτος εἰς τὰς Δημοσίας Ὑπηρεσίας. Μὲ ἱκανοποίησιν ἐπίσης δέχεται ὁ Ἀρχηγὸς τῆς Ἀποστολῆς τὴν προκήρυξιν καὶ τὴν ἐπικειμένην διενέργειαν τῶν Δημοτικῶν ἐκλογῶν, πρᾶγμα ποὺ ἀποδεικνύει τὴν σταθερὴν προσήλωσιν τῶν Συμμάχων μας εἰς τοὺς Δημοκρατικοὺς θεσμούς. Ὅλα πρέπει κατὰ τοὺς Ἀμεικανοὺς νὰ γίνωνται διὰ τοῦ Λαοῦ, καὶ ὁσάκις αἱ περιστάσεις τὸ ἐπιτρέπουν, πρέπει νὰ προσφεύγωμεν εἰς τὸν Λαὸν διὰ νὰ ἀναζητοῦμεν διέξοδον ἀπὸ τυχὸν δυσχερεῖς ἐσωτερικὰς καταστάσεις.

„ΔΗΜΑ" -0

ΤΑ ΜΕΤΡΑ ΔΙΑ ΤΗΝ ΑΝΑΚΟΥΦΙΣΙΝ ΤΟΥ ΕΛΛΗΝΙΚΟΥ ΛΑΟΥ

Ὁ Πρόεδρος τῆς Κυβερνήσεως κ. Βενιζέλος ἐδέχθη χθὲς τὴν ἑσπέραν, 100μελῆ Ἐπιτροπὴν τῶν Ἐπαγγελματικῶν καὶ Βιοτεχνικῶν Ὀργανώσεων Ἀθηνῶν — Πειραιῶς καὶ Ἐπαρχιῶν, ἥτις ἐξέφρασε τὴν ἱκανοποίησιν τῆς ἐπαγγελματοβιοτεχνικῆς τάξεως ἐπὶ τῶν τελευταίως ληφθέντων καὶ ἀναγγελθέντων φορολογικῶν διευκολύνσεων καὶ λοιπῶν μέτρων πρὸς ἀνακούφισιν τῶν παραγωγικῶν τάξεων γενικῶς καὶ ἀνέπτυξε τὰ ζητήματα, τὰ ἀπασχολοῦντα τὴν τάξιν των. Ἐπίσης ηὐχαρίστησε τὸν κ. Πρωθυπουργὸν καὶ τὴν Κυβέρνησιν διὰ τὸ ἐπιδεικνυόμενον πρὸς τὴν τάξιν της ἐνδιαφέρον καὶ ἐτόνισεν ὅτι οἱ ἐπαγγελματοβιοτέχναι θὰ ἐνισχύσουν τὴν Κυβέρνησιν εἰς τὸ ἔργον τῆς ἀνορθώσεως τῆς χώρας. Ὁ κ. Πρόεδρος τῆς Κυβερνήσεως ἀπαντῶν, ηὐχαρίστησε διὰ τὴν ἀναγνώρισιν τοῦ ἔργου τῆς Κυβερνήσεως, δηλώσας ὅτι συντόμως θὰ ληφθοῦν καὶ ἄλλα προστατευτικὰ μέτρα καὶ ὅτι ἡ κωδικοποίησις καὶ ἁπλούστευσις τοῦ φορολογικοῦ συστήματος θὰ ἑδραιώσῃ τὸ αἴσθημα τῆς φορολογικῆς δικαιοσύνης καὶ τέλος, ὅτι θὰ ἀποφευχθοῦν εἰς τὸ μέλλον οἱ φορολογικοὶ αἰφνιδιασμοὶ καὶ ἀναδρομικαὶ φορολογίαι. Ἡ ἀρξαμένη συνεργασία παραγωγικῶν τάξεων καὶ Κυβερνήσεως, προσέθεσε, θὰ ἀποδώσῃ ἀσφαλῶς εὐχάριστα ἀποτελέσματα.

Ὁ κ. Πρωθυπουργὸς ἀνεκοίνωσε περαιτέρω ὅτι κατόπιν συμφωνίας μὲ τὴν Ἀμερικανικὴν Ἀποστολὴν θὰ διενεργηθοῦν συντόμως γενικαὶ διανομαὶ διὰ δελτίων μὲ ἐξασφάλισιν 2.500 θερμίδων ἡμερησίως καὶ θὰ ἐπιτευχθῇ διὰ τοῦ τρόπου τούτου ἡ διατήρησις τῶν τιμῶν καὶ ἡ ἐπάρκεια τῶν τροφίμων, πρὸς τὸν σκοπὸν δὲ τοῦτον θὰ διατεθῇ ποσὸν 25 ἑκατομμυρίων δολλαρίων.

Ο κ. ΠΙΟΥΡΙΦΟ·Υ· ΔΙΑ ΤΑ ΚΥΒΕΡΝΗΤΙΚΑ ΜΕΤΡΑ

Κατὰ παρασχεθείσας πληροφορίας, ὁ πρεσβευτὴς τῶν Ἡνωμένων Πολιτειῶν κ. Πιουριφόϋ κατὰ τὴν χθεσινήν, ἐπ' εὐκαιρίᾳ τῆς δεξιώσεως τοῦ ναυάρχου Κάρνεϋ, συνάντησίν του μετὰ τοῦ πρωθυπουργοῦ κ. Βενιζέλου ἐξέφρασε πρὸς αὐτὸν τὴν ἱκανοποίησίν του διὰ τὰ λαμβανόμενα ὑπὸ τῆς Κυβερνήσεως μέτρα πρὸς ἀντιμετώπισιν τῆς οἰκονομικῆς καταστάσεως καὶ ἀνακούφισιν τοῦ λαοῦ. Προσέθεσεν, ὅτι τόσον αὐτὸς ὅσον καὶ τὰ μέλη τῆς Οἰκονομικῆς Ἀποστολῆς δὲν θὰ παύσουν εἰσηγούμενα εἰς τὴν Ἀμερικανικὴν Κυβέρνησιν πᾶν ὅ,τι θὰ δύναται νὰ συντελέση εἰς τὴν ἐνίσχυσιν τῆς προσπαθείας τῆς Ἑλληνικῆς Κυβερνήσεως πρὸς ταχυτέραν ἀνασυγκρότησιν τῆς χώρας καὶ ἐλάφρυνσιν τῆς θέσεως τοῦ λαοῦ.

Ἐὰν δοθῆ εἰς τὴν Ἑλλάδα κονδύλιον βοηθείας 230—235 ἑκατομμυρίων δολλαρίων, τὸ ἀποτέλεσμα θὰ εἶναι μία τάσις διαιωνίσεως τῆς σημερινῆς μὴ ἱκανοποιητικῆς καταστάσεως. Θὰ ὑπάρξουν τότε ὀλιγώτεραι πιθανότητες ἐργασίας εἰς ἐποχὴν ποὺ θὰ χρειάζονται περισσότεραι.

3. *Ἡ ἐνίσχυσις τῆς βιοτεχνίας:* Διὰ χώραν πυκνοκατοικημένην, γεωργικῶς ἀσφυκτιοῦσαν, καὶ βιομηχανικῶς ὀλίγον ἀνεπτυγμένην, ὅπως εἶναι ἡ Ἑλλὰς παρουσιάζει ἐξαιρετικὸν ἐνδιαφέρον ἡ ἀνάπτυξις τῆς βιοτεχνίας καὶ οἰκοτεχνίας. Ἑκατοντάδες χιλιάδων οἰκογενειῶν προσπορίζονται ἐξ αὐτῆς ἐν ὅλῳ ἢ ἐν μέρει τὰ πρὸς τὸ ζῆν. Δι' αὐτὸν τὸν λόγον θὰ παρακολουθηθῆ μὲ ἰδιαίτερον ἐνδιαφέρον ἡ ἀρχομένη ὡς ἀναφέρεται εἰς ἄλλην σελίδα, προσπάθεια τοῦ κράτους διὰ τὴν ἐνίσχυσιν τῆς οἰκοτεχνίας.

ΑΝΑΓΚΑΙ ΚΑΙ ΠΡΟΟΠΤΙΚΗ ΤΗΣ ΕΛΛΗΝΙΚΗΣ ΑΝΑΣΥΓΚΡΟΤΗΣΕΩΣ

Δημοσιεύομεν κατωτέρω μίαν σπουδαίαν ἔκθεσιν διὰ τὰς βραχυπροθέσμους καὶ μακροπροθέσμους ἀνάγκας τῆς ἑλληνικῆς ἀνασυγκροτήσεως. Τὰ ἐν αὐτῇ στοιχεῖα ἀπετέλεσαν μίαν ἐκ τῶν βάσεων τοῦ ὑπομνήματος τῆς κυβερνήσεως πρὸς τὸν Ἀμερικανὸν ὑπουργὸν τῶν Οἰκονομικῶν κ. Σνάϊντερ.

Μὲ βάσιν τὰ ἀποτελέσματα τοῦ ἔτους 1948-49, ἡ ἔκθεσις δικαιολογεῖ τὸ ἑλληνικὸν αἴτημα διὰ κονδύλιον βοηθείας ἐκ 308,5 ἑκατομμυρίων δολλαρίων κατὰ τὸ 1949-50. Ἀποδεικνύει ἀκολούθως ὅτι καὶ μὲ βοήθειαν ἐπὶ τοιαύτης κλίμακος, δὲν θὰ ἐπιτευχθῆ ἡ συμπλήρωσις τοῦ τετραετοῦς προγράμματος ἀνασυγκροτήσεως μέχρι τοῦ 1951-52.

Α. Τὸ πρόγραμμα 1948-49

1. Κατὰ τὰς ἀρχὰς τοῦ 1948-49 ἡ Ἑλλὰς κληθεῖσα νὰ ὑποβάλη Σχέδιον Ἀνορθώσεως τῆς οἰκονομίας της, ὑπέβαλε σχέδιον ἑνὸς ἔτους, ὡς τμῆμα τετραετοῦς προγράμματος ἀνορθώσεως. Τὸ σχέδιον τοῦτο κατόπιν τῆς γνωματεύσεως τοῦ ΟΕΟΣ καὶ τῆς ΔΟΣ Οὐάσιγκτων ἔλαβε τὴν ἑξῆς τελικὴν μορφήν:

Ἰσοζύγιον ἐξωτερικῶν πληρωμῶν 1948-49
(εἰς ἑκατομμύρια δολλαρίων)

Εἰσαγωγαὶ FOB		315,1
Ἐξαγωγαί	101,5	
Καθαροὶ ἄδηλοι πόροι	6,2	
Κίνησις κεφαλαίων	4,8	
Σύνολον ἐσόδων		102,9
Ἔλλειμμα		212,2
Ἐγκριθεῖσα βοήθεια ΕΠΑ		211,6
Ἀκάλυπτον ἔλλειμμα		0,6

Ἡ κατανομὴ δὲ τῆς βοηθείας, προεβλέπετο νὰ εἶναι ἡ ἑξῆς:

Κατανομὴ βοηθείας ΕΠΑ οἰκον. ἔτους 1948-49
(εἰς ἑκατομμύρια δολλαρίων)

Ἄμεσος βοήθεια	144,8
Ἔμμεσος βοήθεια	66,8
Σύνολον	211,6

2. Εἰς τὴν πραγματικότητα τὸ πρόγραμμα πρέπει νὰ ἐξετασθῆ ὡς πρόγραμμα 15 μηνῶν μαζὺ μὲ τὴν προκαταβολὴν 50 ἑκ. δολλ. τοῦ τριμήνου Ἀπριλίου-Ἰουνίου 1948 τῆς ὁποίας τμῆμα 22 ἑκ. δολλ. ἐχρησιμοποιήθη κατὰ τὸ τρίμηνον καὶ τμῆμα 28 ἑκ. δολλ. μετεφέρθη εἰς τὸ 12μηνον Ἰουλίου 48-Ἰουνίου 49.

Σύνολον βοηθείας ΕΠΑ
Ἀπὸ 1ης Ἀπριλίου 1948 μέχρι 30 Ἰουνίου 1949
(ἑκατομμ. δολλαρίων)

Βοήθεια 1948-49	211,6
Βοήθεια Ἀπριλίου-Ἰουνίου 1948	50.-
Σύνολον	261,6

3. Ἡ χρησιμοποίησις τῆς βοηθείας προεβλέπετο νὰ γίνη δι' εἰσαγωγὴν ἀγαθῶν τοῦ προγράμματος ἀνασυγκροτήσεως καὶ πρὸς κάλυψιν τῶν τρεχουσῶν ἀναγκῶν τῆς χώρας ὡς ὁ κατωτέρω πίναξ:

Χρησιμοποίησις βοηθείας 1948-49
(εἰς ἑκατομμ. δολλαρίων)

Ἀνασυγκρότησις	98,8
Τρέχουσαι ἀνάγκαι	162,8
Σύνολον	261,6

4. Ἐπὶ τῇ βάσει τῆς βοηθείας, τῆς ἐγκριθείσης συμφώνως πρὸς τὸ ἀνωτέρω πρόγραμμα καὶ ἡ ὁποία ἀνήρχετο συνολικῶς διὰ περίοδον 15 μηνῶν, εἰς 261,6 ἑκατομμύρια δολλαρίων, συνετάχθη πρόγραμμα Ἀνασυγκροτήσεως προβλέπον δαπάνην 98,8 ἑκατομμ. δολλαρίων διὰ κεφαλαιουχικὰ ἀγαθὰ καὶ 100,3 ἑκατομμυρίων δολλαρίων ἤτοι 1003,6 δισεκατομμυρίων δραχμῶν, διὰ δαπάνας ἐσωτερικοῦ, καθὼς καὶ δαπάνας 50 ἑκατομμ. δολλαρίων, ἤτοι 500 δισεκατομμ. δραχμῶν, δι' ἐνίσχυσιν τοῦ προϋπολογισμοῦ, πρὸς ἀντιμετώπισιν τῶν ἐκ τοῦ πολέμου προσθέτων δημοσιονομικῶν ἀναγκῶν.

5. Οὕτως ἡ χρησιμοποίησις τοῦ προϊόντος ἐκ τῆς πωλήσεως τῶν καταναλωτικῶν ἀγαθῶν, (πρὸς 10.000 δραχμὰς τὸ δολλάριον), ἤτοι συνολικῶς 1.628 δισεκατομμυρίων δραχμῶν, προεβλέπετο νὰ γίνη κατὰ τὸν ἑξῆς τρόπον:

Χρησιμοποίησις δραχμῶν βοηθείας 1948-49
(δισεκατομμ. δραχμῶν)

Ἀνασυγκρότησις	1.003,6
Δαπάναι διοικήσεως ΑΔΟΣ	60.-
Ἐνίσχυσις προϋπολογισμοῦ διὰ πολεμικὰς δαπάνας	500.-
Διαθέσιμα	64,4
Σύνολον	1.628.-

6. Κατὰ τοὺς χειμερινοὺς μῆνας τοῦ ἔτους 1948 καὶ δὴ περὶ τὸ τέλος πλέον τοῦ ἔτους ἀπεδείχθη ὅτι δὲν θὰ ἦτο δυνατὸν νὰ περατωθοῦν, ἢ νὰ εἰσέλθουν εἰς εὐνοϊκωτέραν φάσιν, αἱ στρατιωτικαὶ ἐπιχειρήσεις μέχρι τοῦ Δεκεμβρίου 1948, ὡς ἀρχικῶς προεβλέφθη. Βάσει τῆς εὐνοϊκῆς αὐτῆς προβλέψεως αἱ στρατιωτικαὶ δαπάναι εἶχον ὑπολογισθῆ κατὰ τὴν διαμόρφωσιν τοῦ προϋπολογισμοῦ διὰ τὸ δεύτερον ἥμισυ τοῦ οἰκονομικοῦ ἔτους μειωμέναι κατὰ 25% καὶ αἱ ἔμμεσοι πολεμικαὶ δαπάναι ἤτοι τῶν ἀνταρτοπλήκτων μειωμέναι κατὰ 50%.

Ὅτε ἀπεδείχθη τὸν Δεκέμβριον 1948 ἡ ἀδυναμία περιστολῆς δαπανῶν λόγῳ μὴ τερματισμοῦ τοῦ πολέμου, ἠναγκάσθη ἡ Κυβέρνησις ἐν συμφωνίᾳ μετὰ τῆς ΑΔΟΣ νὰ ἀναθεωρήση τὸ Πρόγραμμα, μειοῦσα τὰ κεφαλαιουχικὰ ἀγαθὰ κατὰ 36 ἑκατομ. δολλαρίων καὶ τὰς δαπάνας εἰς δραχμὰς διὰ

[72.1]

15.4.57

«ΗΜΕΡΗΣΙΑ» - 9/

«ΚΑΘΗΜΕΡΙΝΗ» - 9/

Ο κ. ΠΑΝ. ΚΑΝΤΖΙΑΣ ΑΜΦΙΒΑΛΛΕΙ ΔΙΑ ΤΗΝ ΑΠΟΤΕΛΕΣΜΑΤΙΚΟΤΗΤΑ ΤΗΣ ΓΕΝΙΚΕΥΣΕΩΣ ΤΩΝ ΔΙΑΝΟΜΩΝ

Ὁ πρόεδρος τοῦ Ἐμπορικοῦ καί Βιομηχανικοῦ Ἐπιμελητηρίου Πειραιῶς κ. Π. Κάντζιας, ἀναφερόμενος εἰς τὰ ἐξαγγελθέντα μέτρα τῆς γενικεύσεως τῶν διανομῶν, τῆς καθιερώσεως δελτίων καί ἐφοδιασμοῦ τῆς χώρας εἰς εἴδη λαϊκῆς διατροφῆς, ἐξέφρασε τοὺς φόβους του διὰ τὴν ἀποτελεσματικότητά των καί τὰς πιθανάς συνεπείας των εἰς βάρος τῆς οἰκονομίας τῆς χώρας.

— Δὲν θέλω νὰ ἐπεκταθῶ περισσότερον ἐπί τοῦ παρόντος, συνέχισεν ὁ κ. Κάντζιας, νομίζω ὅμως ὅτι εἶναι καθῆκον μου νὰ ἐπιστήσω τὴν προσοχὴν τῆς Κυβερνήσεως. Ἡ ἀκολουθουμένη ὁδός εἶναι δυνατόν νὰ ὁδηγήσῃ εἰς οἰκονομικὸν ἀδιέξοδον χωρίς νὰ ἐπιτευχθῇ σταθερότης τιμῶν καί χωρίς νὰ ὠφεληθῇ ἡ κατανάλωσις.

ΚΥΡΙΑΚΗ 15 ΑΠΡΙΔΙΟΥ

ΑΙ ΔΙΑΝΟΜΑΙ

Ἀξιόλογα ἀποθέματα τροφίμων δὲν ἔχομεν αὐτὴν τὴν στιγμήν, ὅπως μαρτυρεῖ καὶ ἡ σχετικὴ ἀνακοίνωσις τοῦ ὑπουργείου Ἐμπορίου. Κατ' ἀνάγκην λοιπὸν ἡ ἐξόρμησις διὰ τὰς γενικὰς διανομὰς θὰ στηριχθῇ εἰς τὰς ἐκ τοῦ ἐξωτερικοῦ εἰσαγωγάς μας καὶ εἰς ὅσα εἴδη ἑλληνικῆς παραγωγῆς θὰ συγκεντρώσωμεν μέχρι τοῦ Σεπτεμβρίου. Εἰς τὸ τετράμηνον διάστημα ποὺ μεσολαβεῖ πρέπει νὰ γίνουν πολλά: Νὰ ὀργανωθῇ ἐν πρώτοις ἕνα ἀποδοτικὸν σύστημα ἐλέγχου — ἐπιστημονικὸν καὶ ὄχι ἐμπειρικὸν — τῶν εἰδῶν ποὺ δὲν θὰ ὑπαχθοῦν εἰς τὰς διανομάς. Νὰ συγκρατηθῇ κατόπιν ὁ τιμάριθμος ἐκεῖ ποὺ εὑρίσκεται τοὐλάχιστον ἀφοῦ δὲν ὑπάρχει κανεὶς τρόπος νὰ λάβῃ τὴν κατιοῦσαν κατὰ τὸ διάστημα τοῦτο. Νὰ δοθοῦν τέλος λύσεις εἰς τὰ ἐργατικὰ προβλήματα, ἡ ἐκκρεμότης τῶν ὁποίων ἐκτρέφει τὴν ἀγωνίαν, τὰς ἀνησυχίας, τὴν ἀβεβαιότητα, τὰς ἀπεργιακὰς κινήσεις καὶ — μοιραίως — τὴν ἀνενόχλητον σχεδὸν δρᾶσιν τῶν σκοτεινῶν ἐκμεταλλευτῶν. Ἡ ἐξόρμησις τῶν γενικῶν διανομῶν πρέπει νὰ εὕρῃ τὸ κράτος κατὰ τὸ δυνατὸν νοικοκυρευμένον εἰς ὅ,τι ἀφορᾷ τὴν οἰκονομικὴν καὶ ἐπισιτιστικὴν πολιτικήν του. Πρέπει ἐπίσης νὰ στηριχθῇ εἰς ἕνα ἐπιστημονικὸν σύστημα λειτουργίας τοῦ δελτίου, κατὰ τὸ πρότυπον τῶν ξένων καὶ ἰδίως τοῦ δελτίου ποὺ ἰσχύει εἰς τὴν Ἀγγλίαν. Θὰ ἦτο ἡ ἐσχάτη τῶν πλανῶν ἐὰν μὲ προχειρολογίας καὶ ἐπιπολαίους αὐτοσχεδιασμοὺς ἐχάναμε μίαν ἐξαιρετικὴν εὐκαιρίαν ποὺ μᾶς προσφέρουν αἱ ἀμερικανικαὶ διευκολύνσεις.

Ἡ Ἑλλὰς ὑπερεξήντλησε τὴν ἔμμεσον βοήθειαν

Η ΠΡΟΟΔΕΥΤΙΚΗ ΧΡΗΣΙΜΟΠΟΙΗΣΙΣ ΤΩΝ ΤΡΑΒΗΚΤΙΚΩΝ ΔΙΚΑΙΩΜΑΤΩΝ ΜΑΣ

Α/Α	ΠΑΡΕΧΟΥΣΑΙ ΧΩΡΑΙ	ΗΜΕΡΟΜΗΝΙΑ Ὑπογραφῆς Συμβάσεως	ΗΜΕΡΟΜΗΝΙΑ Ἐνάρξεως κινήσεως λ/σμοῦ	ΤΡΑΒΗΚΤΙΚΑ ΔΙΚΑΙΩΜΑΤΑ εἰς $ Η. Π. Α.	ΧΡΗΣΙΜΟΠΟΙΗΘΕΝΤΑ ΠΟΣΑ ΜΕΧΡΙ: 31.10.48	30.11.48	31.12.48	31.1.49	28.2.49
1	Ἀγγλία	16.10.48	Ν/βριος	10 000.000		2.857.000	4.643.000	7.500.000	7.500.000
2	Αὐστρία . . .	14. 1.49 / 23. 2.49	Δ/βριος	400.000				—	—
3	Βέλγιον	27.12.48	Μάρτιος	13.000.000				1.140.000	3.221.000
4	Γαλλία	10.12.48	Ν/βριος	5.000 000		45.000	1.150.000	3.671.000	3.671.000
5	Δανία	25. 2.49	Μάρτιος	2.000.000					
6	Ἰταλία	13. 4.49	Ἰούνιος	7.000.000					
7	Νορβηγία . . .	12. 3.49	Μάρτιος	2.000.000					
8	Ὁλλανδία . . .	25. 1.49	Φ/ριος	5.000.000					317.000
9	Σουηδία . . .	21. 3.49	Ν/βριος	5.000.000		609.000	380.000	1.383.000	1.383.000
10	Τουρκία . . .	2. 4.49	Ἀπρίλιος	12.300.000					
11	Τριζωνία . . .	1. 1.49 / 16. 3.49	Ὀκτώβριος	4.400.000	545.000	821.000	200.000	3.193.000	3.280.000
12	Σύνολον			66.100.000	545.000	4.332.000	6.373.000	16.887.000	19.372.000
13	Πρόσθετος βοήθεια Ἀγγλίας			14.000.000					
14	Σύνολον			80.100.000					
15	Συνολικῶς διαθέσιμα τραβηκτικὰ δικαιώματα κατὰ τὸ τέλος ἑκάστου μηνὸς βάσει τῶν ἑκάστοτε ὑπογραφομένων Συμβάσεων				10.000.000	10.000.000	28.000.000	33.000.000	35.400.000
16	Ἑκατοστιαία σχέσις πραγματοποιήσεως πρὸς διαθέσιμα				5,5%	43,3%	22,8%	51,1%	54,7%

Α/Α	ΠΑΡΕΧΟΥΣΑΙ ΧΩΡΑΙ	ΗΜΕΡΟΜΗΝΙΑ Ὑπογραφῆς Συμβάσεως	ΗΜΕΡΟΜΗΝΙΑ Ἐνάρξεως κινήσεως λ/σμοῦ	ΤΡΑΒΗΚΤΙΚΑ ΔΙΚΑΙΩΜΑΤΑ εἰς $ Η. Π. Α.	ΧΡΗΣΙΜΟΠΟΙΗΘΕΝΤΑ ΠΟΣΑ ΜΕΧΡΙ: 31.3.49	30.4.49	31.5.49	30.6.49	Ἀχρησιμοποίητα ὑπόλοιπα 30.6.49
1	Ἀγγλία	16.10.48	Ν/βριος	10.000.000	7.500.000	10.000 000	10.000.000	10.000.000	
2	Αὐστρία . . .	14. 1.49 / 23. 2.49	Δ/βριος	400.000		—	44.000	400.000	
3	Βέλγιον	27.12.48	Μάρτιος	13.000.000	6.594.000	10.379.000	10.379.000	13.000.000	
4	Γαλλία	10.12.48	Ν/βριος	5.000.000	3.671.000	4.026.000	5.000.000	5.000.000	
5	Δανία	25. 2.49	Μάρτιος	2.000.000	153.000	315.000	507.000	2.000.000	
6	Ἰταλία	13. 4.49	Ἰούνιος	7.000.000			908.000	3.054.000	3.946.000*
7	Νορβηγία . . .	12. 3.49.	Μάρτιος	2.000.000	1.000	1.000	68.000	2.000.000	
8	Ὁλλανδία . . .	25. 1.49	Φ ριος	5.000.000	762.000	1.187.000	2.090.000	5.000.000	
9	Σουηδία . . .	21. 3.49	Ν/βριος	5.000.000	1.525.000	1.734.000	2.915.000	5.000.000	
10	Τουρκία . . .	2. 4.49	Ἀπρίλιος	12.300.000	—	911.000	2.845.000	12.300.000	
11	Τριζωνία . . .	1. 1.49 / 16. 3.49	Ὀκτώβριος	4.400.000	3.300.000	4.400.000	4.400.000	4.400.000	
12	Σύνολον			66.100.000	23.506.000	32.953.000	39.156.000	62.154.000	3.946.000
13	Πρόσθετος βοήθεια Ἀγγλίας			14.000.000				14.000.000	
14	Σύνολον			80.100.000				76.154.000	
15	Συνολικῶς διαθέσιμα τραβηκτικὰ δικαιώματα κατὰ τὸ τέλος ἑκάστου μηνὸς βάσει τῶν ἑκάστοτε ὑπογραφομένων Συμβάσεων				46.800.000	66.100.000	66.100 000	80.100.000	
16	Ἑκατοστιαία σχέσις πραγματοποιήσεως πρὸς διαθέσιμα				50,2%	49,8%	59,1%	95,1%	

* Ἐκ τῶν τραβηκτικῶν δικαιωμάτων ἐκ τῆς Ἰταλίας ἀπέμεινε τῇ 30.6.49 ποσὸν $ 3.946.000. Τοῦτο θὰ μειωθῇ

[42.2]

[73-1]

ΝΤ.4.ΝΤ'

"ΕΘΝΟΣ ΡΙΑ" -9,'

Η ΕΚΘΕΣΙΣ ΤΟΥ ΔΙΟΙΚΗΤΟΥ ΤΗΣ ΤΡΑΠΕΖΗΣ ΕΛΛΑΔΟΣ κ. Γ. ΜΑΝΤΖΑΒΙΝΟΥ ΠΡΟΣ ΤΗΝ ΓΕΝΙΚΗΝ ΣΥΝΕΛΕΥΣΙΝ

Κατά την συγκροτηθείσαν χθές την κανονικήν γενικήν συνέλευσιν των μετόχων της Τραπέζης της Ελλάδος, ο διοικητής της Τραπέζης κ. Γ. Μαντζαβίνος ανέγνωσε την κατωτέρω έκθεσιν :

Η ΠΑΓΚΟΣΜΙΟΣ ΚΑΙ ΕΥΡΩΠΑΪΚΗ ΟΙΚΟΝΟΜΙΑ

Κύριοι Μέτοχοι. Παρέλθον έτος δέν ἦτο ἐν τινι τῶν ἐν μέσῳ πολέμου καὶ τῆς οἰκονομικῆς καταστάσεως τῶν χωρῶν καὶ τῶν ποικιλιῶν τῆς Τραπέζης τῆς Ἑλλάδος κατὰ τὸ 1949. Κατὰ τὸ διαρρεῦσαν ὅμως χρονικὸν διάστημα, γεγονότα ἐξωτερικῆς φύσεως ἐπέδρασαν ἐπὶ τῶν χώρων παγκοσμίως καὶ ἐν Εὐρώπῃ, ἄτινα ἔσχον ἰσχυρὰν ἀντίδρασιν καὶ ἐπὶ ἡμᾶς.

Τὸ κυριαρχοῦν γεγονὸς τοῦ ἔτους 1950 ὑπῆρξεν ἡ Κορέα.

Διὰ τὸ ἔτος 1950, ἐπεκράτησεν ἀπόλυτος τάσις καὶ δύο ἐξαιτίας τούτου τὰς ἐπιδράσεις αἱτινες ἀπεκόμισαν ἐκ τῶν πολεμικῶν συμβάντων ἡ λεγόμενη ἀνάπτυξις τῶν ἐξοπλισμῶν ἐπὶ τῆς οὐδέτερης τάσεως τῶν συμμάχων ἐπὶ τῶν ἀναπτυσσομένων ἐπὶ τῶν διαφόρων χωρῶν παραπολεμικῶν τοιούτων οἰκονομικῶν των καταστάσεων ἐπὶ τῆς ἐξωτερικῆς των θέσεως [εἰς] τὴν σφοδρὰν κλιμακωτὴν ἰσορροπίαν, ἥτις κατὰ τὸ ἔτος ἔγνωσε μίαν ἰσχυρὰν ἀνατροπὴν ἐπὶ τοῦ ἐπιπέδου τῶν ἐπιδράσεων. Αἱ μεταπολεμικαὶ τάσεις τοῦ ἔτους 1950 ἐκινήθησαν ἐπὶ τῆς ἀνόδου τῶν τιμῶν, τῆς αὐξήσεως τῆς παραγωγικότητος καὶ τῆς οἰκονομικῆς δραστηριότητος ἐπὶ ἐπιπέδου ὑψηλοτέρου τοῦ προπολεμικοῦ, τῆς αὐξήσεως τῶν ἐπενδύσεων καὶ τῶν διαθεσίμων τῶν καταναλωτῶν, τῆς ἀνόδου τῶν ἐξαγωγῶν καὶ τῆς ἐπεκτάσεως τῶν ἐμπορικῶν ἀνταλλαγῶν καὶ βελτιώσεως τῶν πληρωμῶν μεταξὺ τῶν χωρῶν.

Αἱ βασικαὶ αὗται οἰκονομικαὶ ἐξελίξεις, δὲν ἐφάνησαν ἐπαρκεῖς νὰ ἐξασφαλίσουν τὴν ἐνίσχυσιν τῆς Κορεατικῆς πολεμικῆς, ἐν τῷ μεταξὺ ἐπλησίασεν τὸ ἔτος ἐκεῖνο τὸ ὁποῖον ἐπρόκειτο νὰ ἐπιφέρῃ τὴν ἀπόλυτον ἀνατροπὴν τῆς ἰσορροπίας μεταξὺ τῶν δυνάμεων. Πλὴν αἱ οἰκονομικαὶ ἐξελίξεις τοῦ ἔτους 1950 ἐκινήθησαν ἐπὶ τῆς ἀνόδου τῶν τιμῶν, τῆς αὐξήσεως τῆς παραγωγικότητος καὶ τῆς οἰκονομικῆς δραστηριότητος ἐπὶ ἐπιπέδου ὑψηλοτέρου τοῦ προπολεμικοῦ, τῆς αὐξήσεως τῶν ἐπενδύσεων καὶ τῶν διαθεσίμων τῶν καταναλωτῶν, τῆς ἀνόδου τῶν ἐξαγωγῶν καὶ τῆς ἐπεκτάσεως τῶν ἐμπορικῶν ἀνταλλαγῶν καὶ βελτιώσεως τῶν πληρωμῶν μεταξὺ τῶν χωρῶν.

Ὁ ἐν τῷ ἐξελίσσεσθαι τούτων ἐπέκεινα ἐπὶ τοῦ ἔτους ἔκαστον ἐξ αὐτῶν ἐπιδρᾷ ἐπὶ τῶν ἄλλων καὶ διαφορετικὸν ἐπὶ τῶν διαφόρων χωρῶν καὶ ἐπὶ τῶν διαφόρων οἰκονομικῶν τομέων τῶν ἑκάστοτε ἐπιδρώντων. Ὁ ἐν τῷ ἐξελίσσεσθαι τούτων ἀνταγωνισμὸς ἐπὶ τῶν ἀγορῶν ἐπὶ τῶν ὁποίων ἐδρᾶτο ἡ ἐξαγωγὴ τῶν πολεμικῶν οἰκονομιῶν. Ἐπὶ τῶν ἀγορῶν τούτων ἐπῆλθε ἡ ὑφεσις ἡ ὁποία ἐπροκάλεσε τὴν πολεμικὴν οἰκονομίαν. Πλὴν δὲ τοῦτου συνθέτει τοιοῦτον σύμπλεγμα ἐξ ὧν ἕκαστος ἐξ αὐτῶν ἐπιδρᾷ ἐπὶ τῶν ἄλλων καὶ διαφορετικὸν ἐπὶ τῶν διαφόρων χωρῶν καὶ ἐπὶ τῶν διαφόρων οἰκονομικῶν τομέων τῶν ἑκάστοτε ἐπιδρώντων.

Ἡ Ἑλλὰς ὑπερεξήντλησε τὴν ἔμμεσον βοήθειαν

Η ΠΡΟΟΔΕΥΤΙΚΗ ΧΡΗΣΙΜΟΠΟΙΗΣΙΣ ΤΩΝ ΤΡΑΒΗΚΤΙΚΩΝ ΔΙΚΑΙΩΜΑΤΩΝ ΜΑΣ

Α/Α	ΠΑΡΕΧΟΥΣΑΙ ΧΩΡΑΙ	ΗΜΕΡΟΜΗΝΙΑ Ὑπογραφῆς Συμβάσεως	ΗΜΕΡΟΜΗΝΙΑ Ἐνάρξεως κινήσεως λ/σμοῦ	ΤΡΑΒΗΚΤΙΚΑ ΔΙΚΑΙΩΜΑΤΑ εἰς $ Η. Π. Α.	ΧΡΗΣΙΜΟΠΟΙΗΘΕΝΤΑ ΠΟΣΑ ΜΕΧΡΙ: 31.10.48	30.11.48	31.12.48	31.1.49	28.2.49
1	Ἀγγλία	16.10.48	Ν/βριος	10.000.000		2.857.000	4.643.000	7.500.000	7.500.000
2	Αὐστρία . . .	14. 1.49 / 23. 2.49	Δ/βριος	400.000				—	—
3	Βέλγιον	27.12.48	Μάρτιος	13.000.000				1.140.000	3.221.000
4	Γαλλία	10.12.48	Ν/βριος	5.000.000		45.000	1.150.000	3.671.000	3.671.000
5	Δανία	25. 2.49	Μάρτιος	2.000.000					
6	Ἰταλία	13. 4.49	Ἰούνιος	7.000.000					
7	Νορβηγία . . .	12. 3.49	Μάρτιος	2.000.000					
8	Ὁλλανδία . . .	25. 1.49	Φ/ριος	5.000.000					317.000
9	Σουηδία . . .	21. 3.49	Ν/βριος	5.000.000		609.000	380.000	1.383.000	1.383.000
10	Τουρκία . . .	2. 4.49	Ἀπρίλιος	12.300.000					
11	Τριζωνία . . .	1. 1.49 / 16. 3.49	Ὀκτώβριος	4.400.000	545.000	821.000	200.000	3.193.000	3.280.000
12	Σ ύ ν ο λ ο ν			66.100.000	545.000	4.332.000	6.373.000	16.887.000	19.372.000
13	Πρόσθετος βοήθεια Ἀγγλίας			14.000.000					
14	Σ ύ ν ο λ ο ν			80.100.000					
15	Συνολικῶς διαθέσιμα τραβηκτικὰ δικαιώματα κατὰ τὸ τέλος ἑκάστου μηνὸς βάσει τῶν ἑκάστοτε ὑπογραφομένων Συμβάσεων				10.000.000	10.000.000	28.000.000	33.000.000	35.400.000
16	Ἑκατοστιαία σχέσις πραγματοποιήσεως πρὸς διαθέσιμα				5,5%	43,3%	22,8%	51,1%	54,7%

Α/Α	ΠΑΡΕΧΟΥΣΑΙ ΧΩΡΑΙ	ΗΜΕΡΟΜΗΝΙΑ Ὑπογραφῆς Συμβάσεως	ΗΜΕΡΟΜΗΝΙΑ Ἐνάρξεως κινήσεως λ/σμοῦ	ΤΡΑΒΗΚΤΙΚΑ ΔΙΚΑΙΩΜΑΤΑ εἰς $ Η. Π. Α.	ΧΡΗΣΙΜΟΠΟΙΗΘΕΝΤΑ ΠΟΣΑ ΜΕΧΡΙ: 31.3.49	30.4.49	31.5.49	30.6.49	Ἀχρησιμοποίητα ὑπόλοιπα 30.6.49
1	Ἀγγλία	16.10.48	Ν/βριος	10.000.000	7.500.000	10.000.000	10.000.000	10.000.000	
2	Αὐστρία . . .	14. 1.49 / 23. 2.49	Δ/βριος	400.000		—	44.000	400.000	
3	Βέλγιον	27.12.48	Μάρτιος	13.000.000	6.594.000	10.379.000	10.379.000	13.000.000	
4	Γαλλία . . .	10.12.48	Ν/βριος	5.000.000	3.671.000	4.026.000	5.000.000	5.000.000	
5	Δανία	25. 2.49	Μάρτιος	2.000.000	153.000	315.000	507.000	2.000.000	
6	Ἰταλία	13. 4.49	Ἰούνιος	7.000.000			908.000	3.054.000	3.946.000*
7	Νορβηγία . . .	12. 3.49	Μάρτιος	2.000.000	1.000	1.000	68.000	2.000.000	
8	Ὁλλανδία . . .	25. 1.49	Φ ριος	5.000.000	762.000	1.187.000	2.090.000	5.000.000	
9	Σουηδία . . .	21. 3.49	Ν/βριος	5.000.000	1.525.000	1.734.000	2.915.000	5.000.000	
10	Τουρκία . . .	2. 4.49	Ἀπρίλιος	12.300.000	—	911.000	2.845.000	12.300.000	
11	Τριζωνία . . .	1. 1.49 / 16 3.49	Ὀκτώβριος	4.400.000	3.300.000	4.400.000	4.400.000	4.400.000	
12	Σ ύ ν ο λ ο ν			66.100.000	23.506.000	32.953.000	39.156.000	62.154.000	3.946.000
13	Πρόσθετος βοήθεια Ἀγγλίας			14.000.000				14.000.000	
14	Σ ύ ν ο λ ο ν			80.100.000				76.154.000	
15	Συνολικῶς διαθέσιμα τραβηκτικὰ δικαιώματα κατὰ τὸ τέλος ἑκάστου μηνὸς βάσει τῶν ἑκάστοτε ὑπογραφομένων Συμβάσεων				46.800.000	66.100.000	66.100.000	80.100.000	
16	Ἑκατοστιαία σχέσις πραγματοποιήσεως πρὸς διαθέσιμα				50,2%	49,8%	59,1%	95,1%	

* Ἐκ τῶν τραβηκτικῶν δικαιωμάτων ἐκ τῆς Ἰταλίας ἀπέμεινε τῇ 30.6.49 ποσὸν $ 3.946.000. Τοῦτο θὰ μειωθῇ

[74.1]

15.4.51

"ΕΘΝ. ΚΗΡΥΞ" - 9,

Ο κ. ΒΕΝΙΖΕΛΟΣ ΣΥΝΕΙΡΓΑΣΘΗ ΜΕ ΤΟΝ κ. ΛΑΠΑΜ ΕΠΙ ΤΩΝ ΟΙΚΟΝΟΜΙΚΩΝ ΖΗΤΗΜΑΤΩΝ ΤΗΣ ΧΩΡΑΣ

Η ΟΡΓΑΝΩΣΙΣ ΤΩΝ ΔΙΑΝΟΜΩΝ ΒΑΣΙΚΩΝ ΤΡΟΦΙΜΩΝ

Ὁ πρόεδρος τῆς κυβερνήσεως κ. Βενιζέλος ἐδέχθη τὴν 11.30' π.μ. χθὲς τὸν ἀρχηγὸν τῆς Ἀμερικανικῆς Οἰκονομικῆς Ἀποστολῆς κ. Λάπαμ, μετὰ τοῦ ὁποίου συνειργάσθη ἐπὶ οἰκονομικῶν ζητημάτων.

Γενικώτερον, μεταξὺ κυβερνήσεως καὶ Ἀποστολῆς συζητοῦνται αἱ λεπτομέρειαι τῆς ἐφαρμογῆς τῆς συμφωνίας περὶ δημιουργίας ἀποθεμάτων τροφίμων, πρὸς ἐπέκτασιν τῶν διανομῶν διὰ δελτίου.

Η ΔΗΜΙΟΥΡΓΙΑ ΑΠΟΘΕΜΑΤΩΝ

Ὑπὸ τὴν προεδρίαν τοῦ ὑφυπουργοῦ τοῦ Συντονισμοῦ κ. Τσάτσου συνῆλθε χθὲς ἡ ἐπιτροπή ἡ ὁποία μελετᾶ τὸ ζήτημα τῆς δημιουργίας ἀποθεμάτων βασικῶν εἰδῶν, διὰ τὴν ἐξασφάλισιν τῶν διὰ δελτίου διανομῶν καὶ ἠσχολήθη εἰδικῶς μὲ τὸ ζήτημα τοῦ ἐλαίου. Τὰ συμπεράσματα εἰς τὰ ὁποῖα καταλήγει ἡ ἐπιτροπή, εἶναι ὅτι ἐπιβάλλεται ἡ εἰσαγωγὴ ἐκ τοῦ ἐξωτερικοῦ μεγάλων ποσοτήτων σπορελαίου καὶ λιπαρῶν ἐν γένει διὰ τὴν δημιουργίαν ἀποθεμάτων, τὰ ὁποῖα θὰ χρησιμεύσουν ὡς μέσον διὰ τὴν ἐπιτυχίαν καὶ τῆς συγκεντρώσεως ἐλαιολάδου ὑπὸ τοῦ κράτους. Εἰς τὸ ἐλαιόλαδον, ὡς ἐτονίσθη, ἡ ἐπιτροπὴ ἀποδίδει ὅλως ἰδιαιτέραν σημασίαν, ἀφ' ἑνὸς διότι ἀποτελεῖ τοῦτο βασικὴν τροφὴν τοῦ ἑλληνικοῦ λαοῦ καὶ ἀφ' ἑτέρου διότι εἶναι γνωστὴ ἡ ἐπίδρασίς του ἐπὶ τῆς ὅλης διαμορφώσεως τῶν τιμῶν. Εἰς τὴν χθεσινὴν συνεδρίασιν τῆς ἐπιτροπῆς μετέσχε καὶ ὁ κ. Γκρέγκορυ τῆς Νομισματικῆς Ἐπιτροπῆς. Ἡ ἐπιτροπὴ θὰ συνέλθη ἐκ νέου τὴν προσεχῆ Τετάρτην διὰ νὰ ὁρίση τὰ ἀναγκαιοῦντα ἀποθέματα τῶν λοιπῶν εἰδῶν.

"ΕΜΠΡΟΣ" - 9,

ΑΥΡΙΟΝ Η ΣΥΝΑΝΤΗΣΙΣ ΛΑΠΑΜ-ΒΕΝΙΖΕΛΟΥ

Ἡ προαγγελθεῖσα χθὲς τὴν πρωΐαν συνάντησις τοῦ Πρωθυπουργοῦ μετὰ τοῦ ἀρχηγοῦ τῆς Ἀμερικανικῆς Οἰκονομικῆς Ἀποστολῆς κ. Λάπαμ, δὲν ἐπραγματοποιήθη λόγῳ ἀπασχολήσεως τοῦ δευτέρου εἰς συνεργασίαν του μὲ τὸν πρεσβευτὴν κ. Πιουριφόϋ. Ὁ κ. Λάπαμ, συνοδευόμενος ὑπὸ τοῦ ὑπαρχηγοῦ τῆς Ἀποστολῆς κ. Τζένκινς θὰ ἐπισκεφθῇ αὔριον τὸν κ. Βενιζέλον.

Ἡ Ἑλλὰς ὑπερεξήντλησε τὴν ἔμμεσον βοήθειαν

Η ΠΡΟΟΔΕΥΤΙΚΗ ΧΡΗΣΙΜΟΠΟΙΗΣΙΣ ΤΩΝ ΤΡΑΒΗΚΤΙΚΩΝ ΔΙΚΑΙΩΜΑΤΩΝ ΜΑΣ

Α/Α	ΠΑΡΕΧΟΥΣΑΙ ΧΩΡΑΙ	ΗΜΕΡΟΜΗΝΙΑ Ὑπογραφῆς Συμβάσεως	ΗΜΕΡΟΜΗΝΙΑ Ἐνάρξεως κινήσεως λ/σμοῦ	ΤΡΑΒΗΚΤΙΚΑ ΔΙΚΑΙΩΜΑΤΑ εἰς $ Η. Π. Α.	ΧΡΗΣΙΜΟΠΟΙΗΘΕΝΤΑ ΠΟΣΑ ΜΕΧΡΙ: 31.10.48	30.11.48	31.12.48	31.1.49	28.2.49
1	Ἀγγλία	16.10.48	Ν/βριος	10.000.000		2.857.000	4.643.000	7.500.000	7.500.000
2	Αὐστρία . . .	14. 1.49 23. 2.49	Δ/βριος	400.000				—	—
3	Βέλγιον	27.12.48	Μάρτιος	13.000.000				1.140.000	3.221.000
4	Γαλλία	10.12.48	Ν/βριος	5.000 000		45.000	1.150.000	3.671.000	3.671.000
5	Δανία	25. 2.49	Μάρτιος	2.000.000					
6	Ἰταλία	13. 4.49	Ἰούνιος	7.000.000					
7	Νορβηγία . . .	12. 3.49	Μάρτιος	2.000.000					
8	Ὁλλανδία . . .	25. 1.49	Φ/ριος	5.000.000					317.000
9	Σουηδία . . .	21. 3.49	Ν/βριος	5.000.000		609.000	380.000	1.383.000	1.383.000
10	Τουρκία . . .	2. 4.49	Ἀπρίλιος	12.300.000					
11	Τριζωνία . . .	1. 1.49 16. 3.49	Ὀκτώβριος	4.400.000	545.000	821.000	200.000	3.193.000	3.280.000
12	Σύνολον			66.100.000	545.000	4.332.000	6.373.000	16.887.000	19.372.000
13	Πρόσθετος βοήθεια Ἀγγλίας			14.000.000					
14	Σύνολον			80.100.000					
15	Συνολικῶς διαθέσιμα τραβηκτικὰ δικαιώματα κατὰ τὸ τέλος ἑκάστου μηνὸς βάσει τῶν ἑκάστοτε ὑπογραφομένων Συμβάσεων				10.000.000	10.000.000	28.000.000	33.000.000	35.400.000
16	Ἑκατοστιαία σχέσις πραγματοποιήσεως πρὸς διαθέσιμα				5,5%	43,3%	22,8%	51,1%	54,7%

Α/Α	ΠΑΡΕΧΟΥΣΑΙ ΧΩΡΑΙ	ΗΜΕΡΟΜΗΝΙΑ Ὑπογραφῆς Συμβάσεως	ΗΜΕΡΟΜΗΝΙΑ Ἐνάρξεως κινήσεως λ/σμοῦ	ΤΡΑΒΗΚΤΙΚΑ ΔΙΚΑΙΩΜΑΤΑ εἰς $ Η. Π. Α.	ΧΡΗΣΙΜΟΠΟΙΗΘΕΝΤΑ ΠΟΣΑ ΜΕΧΡΙ: 31.3.49	30.4.49	31.5.49	30.6.49	Ἀχρησιμοποίητα ὑπόλοιπα 30.6.49
1	Ἀγγλία	16.10.48	Ν/βριος	10.000.000	7.500.000	10.000 000	10.000.000	10.000.000	
2	Αὐστρία . . .	14. 1.49 23. 2.49	Δ/βριος	400.000		—	44.000	400.000	
3	Βέλγιον	27.12.48	Μάρτιος	13.000.000	6.594.000	10.379.000	10.379.000	13.000.000	
4	Γαλλία . . .	10.12.48	Ν/βριος	5.000.000	3.671.000	4.026.000	5.000.000	5.000.000	
5	Δανία	25. 2.49	Μάρτιος	2.000.000	153.000	315.000	507.000	2.000.000	
6	Ἰταλία	13. 4.49	Ἰούνιος	7.000.000			908.000	3.054.000	3.946.000*
7	Νορβηγία . . .	12. 3.49	Μάρτιος	2.000.000	1.000	1.000	68.000	2.000.000	
8	Ὁλλανδία . . .	25. 1.49	Φ/ριος	5.000.000	762.000	1.187.000	2.090.000	5.000.000	
9	Σουηδία . . .	21. 3.49	Ν/βριος	5.000.000	1.525.000	1.734.000	2.915.000	5.000.000	
10	Τουρκία . . .	2. 4.49	Ἀπρίλιος	12.300.000	—	911.000	2.845.000	12.300.000	
11	Τριζωνία . . .	1. 1.49 16. 3.49	Ὀκτώβριος	4.400.000	3.300.000	4.400.000	4.400.000	4.400.000	
12	Σύνολον			66.100.000	23.506.000	32.953.000	39.156.000	62.154.000	3.946.000
13	Πρόσθετος βοήθεια Ἀγγλίας			14.000.000				14.000.000	
14	Σύνολον			80.100.000				76.154.000	
15	Συνολικῶς διαθέσιμα τραβηκτικὰ δικαιώματα κατὰ τὸ τέλος ἑκάστου μηνὸς βάσει τῶν ἑκάστοτε ὑπογραφομένων Συμβάσεων				46.800.000	66.100.000	66.100.000	80.100.000	
16	Ἑκατοστιαία σχέσις πραγματοποιήσεως πρὸς διαθέσιμα				50,2%	49,8%	59,1%	95,1%	

* Ἐκ τῶν τραβηκτικῶν δικαιωμάτων ἐκ τῆς Ἰταλίας ἀπέμεινε τῇ 30.6.49 ποσὸν $ 3.946.000. Τοῦτο θὰ μειωθῇ

[95.1]

ΙΣ. 4.77'

«ΔΗΜΟΚΡΑΤΙΚΟΣ ΤΥΠΟΣ» - Ο

Η ΚΥΒΕΡΝΗΣΙΣ ἐκήρυξε γενικὸν ξεπούλημα τῶν πλουτοπαραγωγικῶν πηγῶν τῆς χώρας μὲ τὴν ἀθρόαν ἐκχώρησιν χαριστικῶν προνομίων ἐκμεταλλεύσεως εἰς διαφόρους ξένας ἑταιρίας. Μετὰ τοὺς λιγνίτας τῆς Πτολεμαΐδος καὶ τοῦ Ἀλιβερίου ἐξεχωρήθη εἰς ξένας ἑταιρίας καὶ ἡ ἐκμετάλλευσις τῶν κοιτασμάτων νικελίου καὶ σιδήρου τῆς Στερεᾶς Ἑλλάδος.

Ἔτσι ὁλόκληρον τὸ ὑπέδαφος τῆς Ἑλλάδος μὲ τὸν ἀνεξάντλητον πλοῦτον του περιῆλθεν εἰς ξένας χεῖρας ἐπὶ τῶν εὐκλεῶν ἡμερῶν τῆς κυβερνήσεως Βενιζέλου — Παπανδρέου.

*

Ἡ Ἑλλὰς ὑπερεξήντλησε τὴν ἔμμεσον βοήθειαν

Η ΠΡΟΟΔΕΥΤΙΚΗ ΧΡΗΣΙΜΟΠΟΙΗΣΙΣ ΤΩΝ ΤΡΑΒΗΚΤΙΚΩΝ ΔΙΚΑΙΩΜΑΤΩΝ ΜΑΣ

Α/Α	ΠΑΡΕΧΟΥΣΑΙ ΧΩΡΑΙ	ΗΜΕΡΟΜΗΝΙΑ Ὑπογραφῆς Συμβάσεως	ΗΜΕΡΟΜΗΝΙΑ Ἐνάρξεως κινήσεως λ/σμοῦ	ΤΡΑΒΗΚΤΙΚΑ ΔΙΚΑΙΩΜΑΤΑ εἰς $ Η. Π. Α.	ΧΡΗΣΙΜΟΠΟΙΗΘΕΝΤΑ ΠΟΣΑ ΜΕΧΡΙ: 31.10.48	30.11.48	31.12.48	31.1.49	28.2.49
1	Ἀγγλία	16.10.48	Ν/βριος	10.000.000		2.857.000	4.643.000	7.500.000	7.500.000
2	Αὐστρία . . .	14. 1.49 / 23. 2.49	Δ/βριος	400.000				—	—
3	Βέλγιον	27.12.48	Μάρτιος	13.000.000				1.140.000	3.221.000
4	Γαλλία	10.12.48	Ν/βριος	5.000 000		45.000	1.150.000	3.671.000	3.671.000
5	Δανία	25. 2.49	Μάρτιος	2.000.000					
6	Ἰταλία	13. 4.49	Ἰούνιος	7.000.000					
7	Νορβηγία . . .	12. 3.49	Μάρτιος	2.000.000					
8	Ὁλλανδία . . .	25. 1.49	Φ/ριος	5.000.000					317.000
9	Σουηδία . . .	21. 3.49	Ν/βριος	5.000.000		609.000	380.000	1.383.000	1.383.000
10	Τουρκία . . .	2. 4.49	Ἀπρίλιος	12.300.000					
11	Τριζωνία . . .	1. 1.49 / 16. 3.49	Ὀκτώβριος	4.400.000	545.000	821.000	200.000	3.193.000	3.280.000
12	Σύνολον			66.100.000	545.000	4.332.000	6.373.000	16.887.000	19.372.000
13	Πρόσθετος βοήθεια Ἀγγλίας			14.000.000					
14	Σύνολον			80.100.000					
15	Συνολικῶς διαθέσιμα τραβηκτικὰ δικαιώματα κατὰ τὸ τέλος ἑκάστου μηνὸς βάσει τῶν ἑκάστοτε ὑπογραφομένων Συμβάσεων				10.000.000	10.000.000	28.000.000	33.000.000	35.400.000
16	Ἑκατοστιαία σχέσις πραγματοποιήσεως πρὸς διαθέσιμα				5,5%	43,3%	22,8%	51,1%	54,7%

Α/Α	ΠΑΡΕΧΟΥΣΑΙ ΧΩΡΑΙ	ΗΜΕΡΟΜΗΝΙΑ Ὑπογραφῆς Συμβάσεως	ΗΜΕΡΟΜΗΝΙΑ Ἐνάρξεως κινήσεως λ/σμοῦ	ΤΡΑΒΗΚΤΙΚΑ ΔΙΚΑΙΩΜΑΤΑ εἰς $ Η. Π. Α.	ΧΡΗΣΙΜΟΠΟΙΗΘΕΝΤΑ ΠΟΣΑ ΜΕΧΡΙ: 31.3.49	30.4.49	31.5.49	30.6.49	Ἀχρησιμοποίητα ὑπόλοιπα 30.6.49
1	Ἀγγλία	16.10.48	Ν/βριος	10.000.000	7.500.000	10.000 000	10.000.000	10.000 000	
2	Αὐστρία . . .	14. 1.49 / 23. 2.49	Δ/βριος	400.000		—	44.000	400.000	
3	Βέλγιον	27.12.48	Μάρτιος	13.000.000	6.594.000	10.379.000	10.379.000	13.000.000	
4	Γαλλία	10.12.48	Ν/βριος	5.000.000	3.671.000	4.026.000	5.000.000	5.000.000	
5	Δανία	25. 2.49	Μάρτιος	2.000.000	153.000	315.000	507.000	2.000.000	
6	Ἰταλία	13. 4.49	Ἰούνιος	7.000.000			908.000	3.054.000	3.946.000*
7	Νορβηγία . . .	12. 3.49	Μάρτιος	2.000.000	1.000	1.000	68.000	2.000.000	
8	Ὁλλανδία . . .	25. 1.49	Φ/ριος	5.000.000	762.000	1.187.000	2.090.000	5.000.000	
9	Σουηδία . . .	21. 3.49	Ν/βριος	5.000.000	1.525.000	1.734.000	2.915.000	5.000.000	
10	Τουρκία . . .	2. 4.49	Ἀπρίλιος	12.300.000	—	911.000	2.845.000	12.300.000	
11	Τριζωνία . . .	1. 1.49 / 16. 3.49	Ὀκτώβριος	4.400.000	3.300.000	4.400.000	4.400.000	4.400.000	
12	Σύνολον			66.100.000	23.506.000	32.953.000	39.156.000	62.154.000	3.946.000
13	Πρόσθετος βοήθεια Ἀγγλίας			14.000 000				14.000.000	
14	Σύνολον			80.100.000				76.154.000	
15	Συνολικῶς διαθέσιμα τραβηκτικὰ δικαιώματα κατὰ τὸ τέλος ἑκάστου μηνὸς βάσει τῶν ἑκάστοτε ὑπογραφομένων Συμβάσεων				46.800.000	66.100.000	66.100 000	80.100.000	
16	Ἑκατοστιαία σχέσις πραγματοποιήσεως πρὸς διαθέσιμα				50,2%	49,8%	59,1%	95,1%	

* Ἐκ τῶν τραβηκτικῶν δικαιωμάτων ἐκ τῆς Ἰταλίας ἀπέμεινε τῇ 30.6.49 ποσὸν $ 3.946.000. Τοῦτο θὰ μειωθῇ

[76.1]

15.4.51

"ΒΗΜΑ" - 5

ΕΠΙΒΑΛΛΕΤΑΙ Η ΕΙΣΑΓΩΓΗ ΣΠΟΡΕΛΑΙΟΥ

Ὑπὸ τὴν προεδρίαν τοῦ ὑφυπουργοῦ τοῦ Συντονισμοῦ κ. Τσάτσου συνῆλθε χθὲς ἡ ἐπιτροπὴ, ἡ ὁποία μελετᾶ τὸ ζήτημα τῆς δημιουργίας ἀποθεμάτων βασικῶν εἰδῶν, διὰ τὴν ἐξασφάλισιν τῶν διὰ δελτίου διανομῶν καὶ ἠσχολήθη εἰδικῶς μὲ τὸ ζήτημα τοῦ ἐλαίου. Τὰ συμπεράσματα εἰς τὰ ὁποῖα καταλήγει ἡ ἐπιτροπὴ, εἶναι ὅτι ἐπιβάλλεται ἡ εἰσαγωγὴ ἐκ τοῦ ἐξωτερικοῦ μεγάλων ποσοτήτων σπορελαίου καὶ λιπαρῶν ἐν γένει διὰ τὴν δημιουργίαν ἀποθεμάτων, τὰ ὁποῖα θὰ χρησιμεύσουν ὡς μέσον καὶ διὰ τὴν ἐπιτυχίαν καὶ τῆς συγκεντρώσεως ἐλαιολάδου ὑπὸ τοῦ κράτους. Εἰς τὸ ἐλαιόλαδον, ὡς ἐτονίσθη, ἡ ἐπιτροπὴ ἀποδίδει ὅλως ἰδιαιτέραν σημασίαν, ἀφ' ἑνὸς διότι τοῦτο ἀποτελεῖ βασικὴν τροφὴν τοῦ ἑλληνικοῦ λαοῦ καὶ ἀφ' ἑτέρου διότι εἶναι γνωστὴ ἡ ἐπίδρασίς του ἐπὶ τῆς ὅλης διαμορφώσεως τῶν τιμῶν. Εἰς τὴν χθεσινὴν συνεδρίασιν τῆς ἐπιτροπῆς μετέσχε καὶ ὁ κ. Γκρέγκορυ τῆς Νομισματικῆς Ἐπιτροπῆς. Ἡ ἐπιτροπὴ θὰ συνέλθῃ ἐκ νέου τὴν προσεχῆ Τετάρτην διὰ νὰ ὁρίσῃ τὰ ἀναγκαιοῦντα ἀποθέματα τῶν λοιπῶν εἰδῶν.

"ΕΛΕΥΘΕΡΙΑ" - 5

ΘΑ ΕΙΣΑΧΘΟΥΝ ΣΠΟΡΕΛΑΙΑ ΠΡΟΣ ΣΥΓΚΡΑΤΗΣΙΝ ΤΗΣ ΤΙΜΗΣ ΤΟΥ ΕΛΑΙΟΛΑΔΟΥ

Κατὰ τὴν χθεσινὴν συνεδρίασιν τῆς ἐπιτροπῆς εἰς τὴν ὁποίαν ἔχει ἀνατεθῆ ἡ μελέτη τοῦ ὅλου θέματος τῶν γενικῶν διανομῶν συνεζητήθη τὸ ζήτημα τοῦ ἐλαίου ὡς πρὸς τὸ ὁποῖον ἡ ἐπιτροπὴ ἔκρινεν ὅτι πρέπει νὰ ἀκολουθηθῇ εὐρυτέρα πολιτική, δεδομένης τῆς εἰδικῆς σημασίας τοῦ προϊόντος τούτου ὅσον ἀφορᾶ τὴν διατροφὴν τῶν λαϊκῶν τάξεων καθὼς καὶ τῶν ἀντικτύπων τῆς τιμῆς του ἐπὶ τοῦ γενικοῦ ἐπιπέδου τῶν τιμῶν. Τὰ συμπεράσματα εἰς τὰ ὁποῖα κατέληξεν ἡ ἐπιτροπὴ ἀποβλέπουν εἰς τὴν πραγματοποίησιν μεγάλων εἰσαγωγῶν σπορελαίων καὶ λιπαρῶν γενικῶς, ὥστε νὰ ἐξασφαλισθῇ ἡ συγκέντρωσις τῆς ἐγχωρίου παραγωγῆς ἐλαιολάδου καὶ νὰ ὑπάρχουν ἀπολύτως ἐπαρκῆ ἀποθέματα διὰ τὰς γενικὰς διανομὰς τοῦ εἴδους.

Εἰς τὴν χθεσινὴν συνεδρίασιν ἔλαβεν μέρος, ἐκτὸς τῶν κ.κ. Πεσμαζόγλου, Κυρκιλίτση, τῶν ἁρμοδίων τῶν ὑπουργείων Ἐμπορίου καὶ Γεωργίας, τῆς ἀμερικανικῆς ἀποστολῆς καὶ τῆς Διοικήσεως Ἐξωτερικοῦ Ἐμπορίου, καὶ ὁ παρὰ τῇ Νομισματικῇ Ἐπιτροπῇ Βρεταννὸς ἐμπειρογνώμων καθηγητὴς κ. Γκρέγκορυ. Ἡ ἐπιτροπὴ θὰ συνέλθῃ ἐκ νέου τὴν προσεχῆ Τετάρτην διὰ νὰ ληφθοῦν ἀποφάσεις καὶ ὡς πρὸς τὰ λοιπὰ εἴδη τοῦ δελτίου γενικῶν διανομῶν.

Ἐὰν δοθῆ εἰς τὴν Ἑλλάδα κονδύλιον βοηθείας 230—235 ἑκατομμυρίων δολλαρίων, τὸ ἀποτέλεσμα θὰ εἶναι μία τάσις διαιωνίσεως τῆς σημερινῆς μὴ ἱκανοποιητικῆς καταστάσεως. Θὰ ὑπάρξουν τότε ὀλιγώτεραι πιθανότητες ἐργασίας εἰς ἐποχὴν ποὺ θὰ χρειάζονται περισσότεραι.

3. *Ἡ ἐνίσχυσις τῆς βιοτεχνίας:* Διὰ χώραν πυκνοκατοικημένην, γεωργικῶς ἀσφυκτιοῦσαν, καὶ βιομηχανικῶς ὀλίγον ἀνεπτυγμένην, ὅπως εἶναι ἡ Ἑλλὰς παρουσιάζει ἐξαιρετικὸν ἐνδιαφέρον ἡ ἀνάπτυξις τῆς βιοτεχνίας καὶ οἰκοτεχνίας. Ἑκατοντάδες χιλιάδων οἰκογενειῶν προσπορίζονται ἐξ αὐτῆς ἐν ὅλῳ ἢ ἐν μέρει τὰ πρὸς τὸ ζῆν. Δι' αὐτὸν τὸν λόγον θὰ παρακολουθηθῆ μὲ ἰδιαίτερον ἐνδιαφέρον ἡ ἀρχομένη ὡς ἀναφέρεται εἰς ἄλλην σελίδα, προσπάθεια τοῦ κράτους διὰ τὴν ἐνίσχυσιν τῆς οἰκοτεχνίας.

ΑΝΑΓΚΑΙ ΚΑΙ ΠΡΟΟΠΤΙΚΗ ΤΗΣ ΕΛΛΗΝΙΚΗΣ ΑΝΑΣΥΓΚΡΟΤΗΣΕΩΣ

Δημοσιεύομεν κατωτέρω μίαν σπουδαίαν ἔκθεσιν διὰ τὰς βραχυπροθέσμους καὶ μακροπροθέσμους ἀνάγκας τῆς ἑλληνικῆς ἀνασυγκροτήσεως. Τὰ ἐν αὐτῇ στοιχεῖα ἀπετέλεσαν μίαν ἐκ τῶν βάσεων τοῦ ὑπομνήματος τῆς κυβερνήσεως πρὸς τὸν Ἀμερικανὸν ὑπουργὸν τῶν Οἰκονομικῶν κ. Σνάϊντερ.

Μὲ βάσιν τὰ ἀποτελέσματα τοῦ ἔτους 1948 - 49, ἡ ἔκθεσις δικαιολογεῖ τὸ ἑλληνικὸν αἴτημα διὰ κονδύλιον βοηθείας ἐκ 308,5 ἑκατομμυρίων δολλαρίων κατὰ τὸ 1949 - 50. Ἀποδεικνύει ἀκολούθως ὅτι καὶ μὲ βοήθειαν ἐπὶ τοιαύτης κλίμακος, δὲν θὰ ἐπιτευχθῆ ἡ συμπλήρωσις τοῦ τετραετοῦς προγράμματος ἀνασυγκροτήσεως μέχρι τοῦ 1951-52.

Α. Τὸ πρόγραμμα 1948 - 49

1. Κατὰ τὰς ἀρχὰς τοῦ 1948 - 49 ἡ Ἑλλὰς κληθεῖσα νὰ ὑποβάλη Σχέδιον Ἀνορθώσεως τῆς οἰκονομίας της, ὑπέβαλε σχέδιον ἑνὸς ἔτους, ὡς τμῆμα τετραετοῦς προγράμματος ἀνορθώσεως. Τὸ σχέδιον τοῦτο κατόπιν τῆς γνωματεύσεως τοῦ ΟΕΟΣ καὶ τῆς ΔΟΣ Οὐάσιγκτων ἔλαβε τὴν ἑξῆς τελικὴν μορφήν:

Ἰσοζύγιον ἐξωτερικῶν πληρωμῶν 1948 - 49
(εἰς ἑκατομμύρια δολλαρίων)

Εἰσαγωγαὶ FOB		315,1
Ἐξαγωγαί	101,5	
Καθαροὶ ἄδηλοι πόροι	6,2	
Κίνησις κεφαλαίων	4,8	
Σύνολον ἐσόδων		102,9
Ἔλλειμμα		212,2
Ἐγκριθεῖσα βοήθεια ΕΠΑ		211,6
Ἀκάλυπτον ἔλλειμμα		0,6

Ἡ κατανομὴ δὲ τῆς βοηθείας, προεβλέπετο νὰ εἶναι ἡ ἑξῆς:

Κατανομὴ βοηθείας ΕΠΑ οἰκον. ἔτους 1948 - 49
(εἰς ἑκατομμύρια δολλαρίων)

Ἄμεσος βοήθεια	144,8
Ἔμμεσος βοήθεια	66,8
Σύνολον	211,6

2. Εἰς τὴν πραγματικότητα τὸ πρόγραμμα πρέπει νὰ ἐξετασθῆ ὡς πρόγραμμα 15 μηνῶν μαζὺ μὲ τὴν προκαταβολὴν 50 ἑκ. δολλ. τοῦ τριμήνου Ἀπριλίου - Ἰουνίου 1948 τῆς ὁποίας τμῆμα 22 ἑκ. δολλ. ἐχρησιμοποιήθη κατὰ τὸ τρίμηνον καὶ τμῆμα 28 ἑκ. δολλ. μετεφέρθη εἰς τὸ 12μηνον Ἰουλίου 48 - Ἰουνίου 49.

Σύνολον βοηθείας ΕΠΑ
Ἀπὸ 1ης Ἀπριλίου 1948 μέχρι 30 Ἰουνίου 1949
(ἑκατομμ. δολλαρίων)

Βοήθεια 1948 - 49	211,6
Βοήθεια Ἀπριλίου - Ἰουνίου 1948	50.-
Σύνολον	261,6

3. Ἡ χρησιμοποίησις τῆς βοηθείας προεβλέπετο νὰ γίνη δι' εἰσαγωγὴν ἀγαθῶν τοῦ προγράμματος ἀνασυγκροτήσεως καὶ πρὸς κάλυψιν τῶν τρεχουσῶν ἀναγκῶν τῆς χώρας ὡς ὁ κατωτέρω πίναξ:

Χρησιμοποίησις βοηθείας 1948 - 49
(εἰς ἑκατομμ. δολλαρίων)

Ἀνασυγκρότησις	98,8
Τρέχουσαι ἀνάγκαι	162,8
Σύνολον	261,6

4. Ἐπὶ τῇ βάσει τῆς βοηθείας, τῆς ἐγκριθείσης συμφώνως πρὸς τὸ ἀνωτέρω πρόγραμμα καὶ ἡ ὁποία ἀνήρχετο συνολικῶς διὰ περίοδον 15 μηνῶν, εἰς 261,6 ἑκατομμύρια δολλαρίων, συνετάχθη πρόγραμμα Ἀνασυγκροτήσεως προβλέπον δαπάνην 98,8 ἑκατομμ. δολλαρίων διὰ κεφαλαιουχικὰ ἀγαθὰ καὶ 100,3 ἑκατομμυρίων δολλαρίων ἤτοι 1003,6 δισεκατομμυρίων δραχμῶν, διὰ δαπάνας ἐσωτερικοῦ, καθὼς καὶ δαπάνας 50 ἑκατομμ. δολλαρίων, ἤτοι 500 δισεκατομμ. δραχμῶν, δι' ἐνίσχυσιν τοῦ προϋπολογισμοῦ, πρὸς ἀντιμετώπισιν τῶν ἐκ τοῦ πολέμου προσθέτων δημοσιονομικῶν ἀναγκῶν.

5. Οὕτως ἡ χρησιμοποίησις τοῦ προϊόντος ἐκ τῆς πωλήσεως τῶν καταναλωτικῶν ἀγαθῶν, (πρὸς 10.000 δραχμὰς τὸ δολλάριον), ἤτοι συνολικῶς 1.628 δισεκατομμυρίων δραχμῶν, προεβλέπετο νὰ γίνη κατὰ τὸν ἑξῆς τρόπον:

Χρησιμοποίησις δραχμῶν βοηθείας 1948 - 49
(δισεκατομμ. δραχμῶν)

Ἀνασυγκρότησις	1.003,6
Δαπάναι διοικήσεως ΑΔΟΣ	60.-
Ἐνίσχυσις προϋπολογισμοῦ διὰ πολεμικὰς δαπάνας	500.-
Διαθέσιμα	64,4
Σύνολον	1.628.-

6. Κατὰ τοὺς χειμερινοὺς μῆνας τοῦ ἔτους 1948 καὶ δὴ περὶ τὸ τέλος πλέον τοῦ ἔτους ἀπεδείχθη ὅτι δὲν θὰ ἦτο δυνατὸν νὰ περατωθοῦν, ἢ νὰ εἰσέλθουν εἰς εὐνοϊκωτέραν φάσιν, αἱ στρατιωτικαὶ ἐπιχειρήσεις μέχρι τοῦ Δεκεμβρίου 1948, ὡς ἀρχικῶς προεβλέφθη. Βάσει τῆς εὐνοϊκῆς αὐτῆς προβλέψεως αἱ στρατιωτικαὶ δαπάναι εἶχον ὑπολογισθῆ κατὰ τὴν διαμόρφωσιν τοῦ προϋπολογισμοῦ διὰ τὸ δεύτερον ἥμισυ τοῦ οἰκονομικοῦ ἔτους μειωμέναι κατὰ 25 % καὶ αἱ ἔμμεσοι πολεμικαὶ δαπάναι ἤτοι τῶν ἀνταρτοπλήκτων μειωμέναι κατὰ 50 %.

Ὅτε ἀπεδείχθη τὸν Δεκέμβριον 1948 ἡ ἀδυναμία περιστολῆς δαπανῶν λόγῳ μὴ τερματισμοῦ τοῦ πολέμου, ἠναγκάσθη ἡ Κυβέρνησις ἐν συμφωνίᾳ μετὰ τῆς ΑΔΟΣ νὰ ἀναθεωρήση τὸ Πρόγραμμα, μειοῦσα τὰ κεφαλαιουχικὰ ἀγαθὰ κατὰ 36 ἑκατομ. δολλαρίων καὶ τὰς δαπάνας εἰς δραχμὰς διὰ

[2·94]

[97.1]

15.4.57

«ΔΗΜΑ» - 0

ΤΟ ΥΠΗΡΕΣΙΑΚΟΝ ΣΥΜΒΟΥΛΙΟΝ ΤΟΥ ΣΥΝΤΟΝΙΣΜΟΥ

Διὰ Βασιλικοῦ Διατάγματος, δημοσιευομένου εἰς τὸ ὑπ' ἀριθ. 88 φύλλον τῆς Ἐφημερίδος τῆς Κυβερνήσεως, τροποποιεῖται ἡ σύνθεσις τοῦ ὑπηρεσιακοῦ συμβουλίου τοῦ Ὑπουργείου Συντονισμοῦ. Κατὰ τὴν τροποποίησιν αὐτὴν τὸ Συμβούλιον περιορίζεται εἰς πενταμελὲς, συγκροτούμενον ἀπὸ ἕνα Σύμβουλον Ἐπικρατείας, ἕνα Νομικὸν Σύμβουλον τοῦ Κράτους, ἕνα Καθηγητὴν τοῦ Πανεπιστημίου Ἀθηνῶν ἢ τοῦ Πολυτεχνείου, ἕνα Σύμβουλον ἐπὶ βαθμῷ Γενικοῦ Γραμματέως τοῦ Ὑπουργείου Συντονισμοῦ καὶ ἕνα διευθυντὴν μόνιμον ἢ ἐν ἀποσπάσει. Τοῦ ὑπηρεσιακοῦ συμβουλίου προεδρεύει ὁ Σύμβουλος Ἐπικρατείας.

Αἱ μεταβολαὶ εἰς τὴν σύνθεσιν τοῦ ἐν λόγῳ Συμβουλίου κατέστησαν ἀναγκαῖαι κατόπιν τῶν ἀντιρρήσεων τὰς ὁποίας διετύπωσε τὸ Συμβούλιον Ἐπικρατείας κατὰ τῆς παλαιᾶς συνθέσεως διὰ τῆς ὑπ' ἀριθ. 125 γνωμοδοτήσεως τούτου. Πράγματι ὡς Πρόεδρος τοῦ Ὑπηρεσιακοῦ Συμβουλίου εἶχε τοποθετηθῇ ὁ κομματικὸς φίλος τοῦ κ. Ἀντιπροέδρου τῆς Κυβερνήσεως σύμβουλος ἐπὶ θητείᾳ κ. Κόντης, τοῦ ὁποίου ἡ θέσις τώρα καταργεῖται.

Ἐὰν δοθῆ εἰς τὴν Ἑλλάδα κονδύλιον βοηθείας 230—235 ἑκατομμυρίων δολλαρίων, τὸ ἀποτέλεσμα θὰ εἶναι μία τάσις διαιωνίσεως τῆς σημερινῆς μὴ ἱκανοποιητικῆς καταστάσεως. Θὰ ὑπάρξουν τότε ὀλιγώτεραι πιθανότητες ἐργασίας εἰς ἐποχὴν ποὺ θὰ χρειάζονται περισσότεραι.

3. *Ἡ ἐνίσχυσις τῆς βιοτεχνίας:* Διὰ χώραν πυκνοκατοικημένην, γεωργικῶς ἀσφυκτιοῦσαν, καὶ βιομηχανικῶς ὀλίγον ἀνεπτυγμένην, ὅπως εἶναι ἡ Ἑλλὰς παρουσιάζει ἐξαιρετικὸν ἐνδιαφέρον ἡ ἀνάπτυξις τῆς βιοτεχνίας καὶ οἰκοτεχνίας. Ἑκατοντάδες χιλιάδων οἰκογενειῶν προσπορίζονται ἐξ αὐτῆς ἐν ὅλῳ ἢ ἐν μέρει τὰ πρὸς τὸ ζῆν. Δι' αὐτὸν τὸν λόγον θὰ παρακολουθηθῆ μὲ ἰδιαίτερον ἐνδιαφέρον ἡ ἀρχομένη ὡς ἀναφέρεται εἰς ἄλλην σελίδα, προσπάθεια τοῦ κράτους διὰ τὴν ἐνίσχυσιν τῆς οἰκοτεχνίας.

ΑΝΑΓΚΑΙ ΚΑΙ ΠΡΟΟΠΤΙΚΗ ΤΗΣ ΕΛΛΗΝΙΚΗΣ ΑΝΑΣΥΓΚΡΟΤΗΣΕΩΣ

Δημοσιεύομεν κατωτέρω μίαν σπουδαίαν ἔκθεσιν διὰ τὰς βραχυπροθέσμους καὶ μακροπροθέσμους ἀνάγκας τῆς ἑλληνικῆς ἀνασυγκροτήσεως. Τὰ ἐν αὐτῇ στοιχεῖα ἀπετέλεσαν μίαν ἐκ τῶν βάσεων τοῦ ὑπομνήματος τῆς κυβερνήσεως πρὸς τὸν Ἀμερικανὸν ὑπουργὸν τῶν Οἰκονομικῶν κ. Σνάϊντερ.

Μὲ βάσιν τὰ ἀποτελέσματα τοῦ ἔτους 1948 - 49, ἡ ἔκθεσις δικαιολογεῖ τὸ ἑλληνικὸν αἴτημα διὰ κονδύλιον βοηθείας ἐκ 308,5 ἑκατομμυρίων δολλαρίων κατὰ τὸ 1949 - 50. Ἀποδεικνύει ἀκολούθως ὅτι καὶ μὲ βοήθειαν ἐπὶ τοιαύτης κλίμακος, δὲν θὰ ἐπιτευχθῆ ἡ συμπλήρωσις τοῦ τετραετοῦς προγράμματος ἀνασυγκροτήσεως μέχρι τοῦ 1951-52.

Α. Τὸ πρόγραμμα 1948 - 49

1. Κατὰ τὰς ἀρχὰς τοῦ 1948 - 49 ἡ Ἑλλὰς κληθεῖσα νὰ ὑποβάλη Σχέδιον Ἀνορθώσεως τῆς οἰκονομίας της, ὑπέβαλε σχέδιον ἑνὸς ἔτους, ὡς τμῆμα τετραετοῦς προγράμματος ἀνορθώσεως. Τὸ σχέδιον τοῦτο κατόπιν τῆς γνωματεύσεως τοῦ ΟΕΟΣ καὶ τῆς ΔΟΣ Οὐάσιγκτων ἔλαβε τὴν ἑξῆς τελικὴν μορφήν:

Ἰσοζύγιον ἐξωτερικῶν πληρωμῶν 1948 - 49
(εἰς ἑκατομμύρια δολλαρίων)

Εἰσαγωγαὶ FOB		315,1
Ἐξαγωγαί	101,5	
Καθαροὶ ἄδηλοι πόροι	6,2	
Κίνησις κεφαλαίων	4,8	
Σύνολον ἐσόδων		102,9
Ἔλλειμμα		212,2
Ἐγκριθεῖσα βοήθεια ΕΠΑ		211,6
Ἀκάλυπτον ἔλλειμμα		0,6

Ἡ κατανομὴ δὲ τῆς βοηθείας, προεβλέπετο νὰ εἶναι ἡ ἑξῆς:

Κατανομὴ βοηθείας ΕΠΑ οἰκον. ἔτους 1948 - 49
(εἰς ἑκατομμύρια δολλαρίων)

Ἄμεσος βοήθεια	144,8
Ἔμμεσος βοήθεια	66,8
Σύνολον	211,6

2. Εἰς τὴν πραγματικότητα τὸ πρόγραμμα πρέπει νὰ ἐξετασθῆ ὡς πρόγραμμα 15 μηνῶν μαζὺ μὲ τὴν προκαταβολὴν 50 ἑκ. δολλ. τοῦ τριμήνου Ἀπριλίου - Ἰουνίου 1948 τῆς ὁποίας τμῆμα 22 ἑκ. δολλ. ἐχρησιμοποιήθη κατὰ τὸ τρίμηνον καὶ τμῆμα 28 ἑκ. δολλ. μετεφέρθη εἰς τὸ 12μηνον Ἰουλίου 48 - Ἰουνίου 49.

Σύνολον βοηθείας ΕΠΑ
Ἀπὸ 1ης Ἀπριλίου 1948 μέχρι 30 Ἰουνίου 1949
(ἑκατομμ. δολλαρίων)

Βοήθεια 1948 - 49	211,6
Βοήθεια Ἀπριλίου - Ἰουνίου 1948	50.-
Σύνολον	261,6

3. Ἡ χρησιμοποίησις τῆς βοηθείας προεβλέπετο νὰ γίνη δι' εἰσαγωγὴν ἀγαθῶν τοῦ προγράμματος ἀνασυγκροτήσεως καὶ πρὸς κάλυψιν τῶν τρεχουσῶν ἀναγκῶν τῆς χώρας ὡς ὁ κατωτέρω πίναξ:

Χρησιμοποίησις βοηθείας 1948 - 49
(εἰς ἑκατομμ. δολλαρίων)

Ἀνασυγκρότησις	98,8
Τρέχουσαι ἀνάγκαι	162,8
Σύνολον	261,6

4. Ἐπὶ τῇ βάσει τῆς βοηθείας, τῆς ἐγκριθείσης συμφώνως πρὸς τὸ ἀνωτέρω πρόγραμμα καὶ ἡ ὁποία ἀνήρχετο συνολικῶς διὰ περίοδον 15 μηνῶν, εἰς 261,6 ἑκατομμύρια δολλαρίων, συνετάχθη πρόγραμμα Ἀνασυγκροτήσεως προβλέπον δαπάνην 98,8 ἑκατομμ. δολλαρίων διὰ κεφαλαιουχικὰ ἀγαθὰ καὶ 100,3 ἑκατομμυρίων δολλαρίων ἤτοι 1003,6 δισεκατομμυρίων δραχμῶν, διὰ δαπάνας ἐσωτερικοῦ, καθὼς καὶ δαπάνας 50 ἑκατομμ. δολλαρίων, ἤτοι 500 δισεκατομμ. δραχμῶν, δι' ἐνίσχυσιν τοῦ προϋπολογισμοῦ, πρὸς ἀντιμετώπισιν τῶν ἐκ τοῦ πολέμου προσθέτων δημοσιονομικῶν ἀναγκῶν.

5. Οὕτως ἡ χρησιμοποίησις τοῦ προϊόντος ἐκ τῆς πωλήσεως τῶν καταναλωτικῶν ἀγαθῶν, (πρὸς 10.000 δραχμὰς τὸ δολλάριον), ἤτοι συνολικῶς 1.628 δισεκατομμυρίων δραχμῶν, προεβλέπετο νὰ γίνη κατὰ τὸν ἑξῆς τρόπον:

Χρησιμοποίησις δραχμῶν βοηθείας 1948 - 49
(δισεκατομμ. δραχμῶν)

Ἀνασυγκρότησις	1.003,6
Δαπάναι διοικήσεως ΑΔΟΣ	60.-
Ἐνίσχυσις προϋπολογισμοῦ διὰ πολεμικὰς δαπάνας	500.-
Διαθέσιμα	64,4
Σύνολον	1.628.-

6. Κατὰ τοὺς χειμερινοὺς μῆνας τοῦ ἔτους 1948 καὶ δὴ περὶ τὸ τέλος πλέον τοῦ ἔτους ἀπεδείχθη ὅτι δὲν θὰ ἦτο δυνατὸν νὰ περατωθοῦν, ἢ νὰ εἰσέλθουν εἰς εὐνοϊκωτέραν φάσιν, αἱ στρατιωτικαὶ ἐπιχειρήσεις μέχρι τοῦ Δεκεμβρίου 1948, ὡς ἀρχικῶς προεβλέφθη. Βάσει τῆς εὐνοϊκῆς αὐτῆς προβλέψεως αἱ στρατιωτικαὶ δαπάναι εἶχον ὑπολογισθῆ κατὰ τὴν διαμόρφωσιν τοῦ προϋπολογισμοῦ διὰ τὸ δεύτερον ἥμισυ τοῦ οἰκονομικοῦ ἔτους μειωμέναι κατὰ 25 % καὶ αἱ ἔμμεσοι πολεμικαὶ δαπάναι ἤτοι τῶν ἀνταρτοπλήκτων μειωμέναι κατὰ 50 %.

Ὅτε ἀπεδείχθη τὸν Δεκέμβριον 1948 ἡ ἀδυναμία περιστολῆς δαπανῶν λόγῳ μὴ τερματισμοῦ τοῦ πολέμου, ἠναγκάσθη ἡ Κυβέρνησις ἐν συμφωνίᾳ μετὰ τῆς ΑΔΟΣ νὰ ἀναθεωρήση τὸ Πρόγραμμα, μειοῦσα τὰ κεφαλαιουχικὰ ἀγαθὰ κατὰ 36 ἑκατομ. δολλαρίων καὶ τὰς δαπάνας εἰς δραχμὰς διὰ

[78-1]

15.4.51

«ΒΗΜΑ» - 0

ΛΑΜΒΑΝΟΜΕΝ καὶ δημοσιεύομεν τὴν κάτωθι ἐπιστολήν:

Κύριε Διευθυντά,

Ἀπὸ τὴν τελευταίαν πρὸς τὸ «Βῆμα» ἐπιστολὴν τοῦ κ. Πεσμαζόγλου, ἐγείρονται τὰ κάτωθι ἐρωτήματα, ἐπὶ τῶν ὁποίων ἡ Ἐπιτροπὴ ἀγῶνος τῶν ἀσφαλιστῶν μετ' ἐνδιαφέροντος θὰ ἀναμείνῃ σχετικὴν ἀπάντησιν.

1) Ἐφοβήθη πράγματι ὁ κ. Πεσμαζόγλου ὅτι ἐὰν οἱ ὑπάλληλοι τῆς Τραπέζης ἔπαυον νὰ κάμουν τὸν Πράκτορα καὶ μεσίτην ἀσφαλειῶν, ἡ Ἐθνικὴ Ἀσφαλιστικὴ Ἑταιρία θὰ περιώριζε τὰς ἐργασίας της ὥστε νὰ περιέλθῃ εἰς κίνδυνον; Ἐὰν ναί, τότε ὀρθῶς ἡ ὁλότης τῶν ἀσφαλιστῶν πιστεύει, ὅτι οἱ ὑπάλληλοι τῆς Τραπέζης ἀσκοῦν βίαν εἰς βάρος τῶν μετ' αὐτῶν συναλλασσομένων διὰ νὰ ἀσφαλίζωνται εἰς Ἑταιρίαν τῆς ἀρεσκείας των. Εἰς τὴν περίπτωσιν αὐτὴν τὸ κακὸν πρέπει νὰ σταματήσῃ ἀμέσως.

2) Ἐξητάσθη ποτὲ ἀπὸ ποῦ καὶ πῶς ἀκριβῶς τροφοδοτεῖται τὸ Ταμειον προικοδοτήσεως τῶν θυγατέρων τῶν ὑπαλλήλων καὶ ποῖος ὁ ἀριθμὸς τῶν ἐτησίως προικοδοτουμένων, ὥστε νὰ δικαιολογῆται τὸ τόσον ἀκριβὸν τίμημα διὰ τοῦ εἰς βάρος μιᾶς ὁλοκλήρου πενομένης τάξεως ἀθεμίτου συναγωνισμοῦ;

3) Μήπως γίνεται λάθος καὶ ἐνῷ τὸ Ταμεῖον εἰσπράττει ἓν πενιχρὸν ποσοστὸν, οὐδεμία μείωσις ἐγένετο εἰς τὰς παροχὰς τῶν εὐνοουμένων τῆς Τραπέζης;

4) Δεδομένου ὅτι θεωρῶ τὸν φίλον κ. Πεσμαζόγλου ὡς καλῆς πίστεως καὶ ἔχω μάλιστα ὑπ' ὄψιν μου δύο ἐπιστολάς του, μίαν πρὸς τὸν κ. Ἀμβρόσιον Πλυτᾶν καὶ ἑτέραν πρὸς τὸν Σύνδεσμον τῶν Ἀσφαλιστῶν, διὰ τῶν ὁποίων ἀπεριφράστως λέγει ὅτι οἱ ὑπάλληλοι τῆς Τραπέζης των δὲν πιέζουν τοὺς μετ' αὐτῶν συναλλασσομένους ν' ἀσφαλίζωνται εἰς μίαν ὡρισμένην Ἀσφαλιστικὴν Ἑταιρίαν, διὰ τίνα λόγον δὲν μιμεῖται τὸ παράδειγμα τοῦ Διοικητοῦ τῆς Τραπέζης τῆς Ἑλλάδος ὅστις ἀνήρτησεν εἰς ὅλα τὰ Ὑποκαταστήματα τῆς Τραπέζης πινακίδας διὰ τῶν ὁποίων ἐφιστᾶ τὴν προσοχὴν τοῦ κοινοῦ ὅτι τοῦτο εἶναι ἐλεύθερον ν' ἀσφαλίζεται εἰς Ἑταιρίαν τῆς ἀρεσκείας του καὶ μέχρι ὁριστικῆς λύσεως τοῦ ζητήματος τούτου;

Τέλος, θὰ ἤθελον νὰ ἐρωτήσω τὸν ἀξιότιμον κ. Πεσμαζόγλου, ἐὰν ἀνέγνωσε τὴν πρὸς τὸν Διοικητὴν τῆς Τραπέζης τῆς Ἑλλάδος ἔκθεσιν τῶν κ.κ. Γκρέγκορυ, Γκάντερ καὶ Τζώνς, ἐν τῇ ὁποίᾳ ἐκτίθενται σαφῶς αἱ ἀπόψεις τῆς Ἐπιτροπῆς ἐπὶ τῆς παρεμβάσεως τῶν Τραπεζῶν εἰς τὰς ἀσφαλιστικὰς ἐργασίας, ἐν καταφατικῇ δὲ περιπτώσει ποῖαι αἱ ἐπ' αὐτῆς ἀπόψεις του;

Εὐχαριστῶ διὰ τὴν φιλοξενίαν

Μετὰ τιμῆς

ΓΕΩΡΓΙΟΣ ΑΜΒΡ. ΠΛΥΤΑΣ

Ἡ Ἑλλὰς ὑπερεξήντλησε τὴν ἔμμεσον βοήθειαν

Η ΠΡΟΟΔΕΥΤΙΚΗ ΧΡΗΣΙΜΟΠΟΙΗΣΙΣ ΤΩΝ ΤΡΑΒΗΚΤΙΚΩΝ ΔΙΚΑΙΩΜΑΤΩΝ ΜΑΣ

Α/Α	ΠΑΡΕΧΟΥΣΑΙ ΧΩΡΑΙ	ΗΜΕΡΟΜΗΝΙΑ Ὑπογραφῆς Συμβάσεως	ΗΜΕΡΟΜΗΝΙΑ Ἐνάρξεως κινήσεως λ/σμοῦ	ΤΡΑΒΗΚΤΙΚΑ ΔΙΚΑΙΩΜΑΤΑ εἰς $ Η. Π. Α.	ΧΡΗΣΙΜΟΠΟΙΗΘΕΝΤΑ ΠΟΣΑ ΜΕΧΡΙ: 31.10.48	30.11.48	31.12.48	31.1.49	28.2.49
1	Ἀγγλία	16.10.48	Ν/βριος	10.000.000		2.857.000	4.643.000	7.500.000	7.500.000
2	Αὐστρία . . .	14. 1.49 23. 2.49	Δ/βριος	400.000				—	—
3	Βέλγιον	27.12.48	Μάρτιος	13.000.000				1.140.000	3.221.000
4	Γαλλία	10.12.48	Ν/βριος	5.000.000		45.000	1.150.000	3.671.000	3.671.000
5	Δανία	25. 2.49	Μάρτιος	2.000.000					
6	Ἰταλία	13. 4.49	Ἰούνιος	7.000.000					
7	Νορβηγία . . .	12. 3.49	Μάρτιος	2.000.000					
8	Ὁλλανδία . . .	25. 1.49	Φ/ριος	5.000.000					317.000
9	Σουηδία . . .	21. 3.49	Ν/βριος	5.000.000		609.000	380.000	1.383.000	1.383.000
10	Τουρκία . . .	2. 4.49	Ἀπρίλιος	12.300.000					
11	Τριζωνία . . .	1. 1.49 16. 3.49	Ὀκτώβριος	4.400.000	545.000	821.000	200.000	3.193.000	3.280.000
12	Σύνολον			66.100.000	545.000	4.332.000	6.373.000	16.887.000	19.372.000
13	Πρόσθετος βοήθεια Ἀγγλίας			14.000.000					
14	Σύνολον			80.100.000					
15	Συνολικῶς διαθέσιμα τραβηκτικὰ δικαιώματα κατὰ τὸ τέλος ἑκάστου μηνὸς βάσει τῶν ἑκάστοτε ὑπογραφομένων Συμβάσεων				10.000.000	10.000.000	28.000.000	33.000.000	35.400.000
16	Ἑκατοστιαία σχέσις πραγματοποιήσεως πρὸς διαθέσιμα				5,5%	43,3%	22,8%	51,1%	54,7%

Α/Α	ΠΑΡΕΧΟΥΣΑΙ ΧΩΡΑΙ	ΗΜΕΡΟΜΗΝΙΑ Ὑπογραφῆς Συμβάσεως	ΗΜΕΡΟΜΗΝΙΑ Ἐνάρξεως κινήσεως λ/σμοῦ	ΤΡΑΒΗΚΤΙΚΑ ΔΙΚΑΙΩΜΑΤΑ εἰς $ Η. Π. Α.	ΧΡΗΣΙΜΟΠΟΙΗΘΕΝΤΑ ΠΟΣΑ ΜΕΧΡΙ: 31.3.49	30.4.49	31.5.49	30.6.49	Ἀχρησιμοποίητα ὑπόλοιπα 30.6.49
1	Ἀγγλία	16.10.48	Ν/βριος	10.000.000	7.500.000	10.000.000	10.000.000	10.000.000	
2	Αὐστρία . . .	14. 1.49 23. 2.49	Δ/βριος	400.000		—	44.000	400.000	
3	Βέλγιον	27.12.48	Μάρτιος	13.000.000	6.594.000	10.379.000	10.379.000	13.000.000	
4	Γαλλία	10.12.48	Ν/βριος	5.000.000	3.671.000	4.026.000	5.000.000	5.000.000	
5	Δανία	25. 2.49	Μάρτιος	2.000.000	153.000	315.000	507.000	2.000.000	
6	Ἰταλία	13. 4.49	Ἰούνιος	7.000.000			908.000	3.054.000	3.946.000*
7	Νορβηγία . . .	12. 3.49	Μάρτιος	2.000.000	1.000	1.000	68.000	2.000.000	
8	Ὁλλανδία . . .	25. 1.49	Φ ριος	5.000.000	762.000	1.187.000	2.090.000	5.000.000	
9	Σουηδία . . .	21. 3.49	Ν/βριος	5.000.000	1.525.000	1.734.000	2.915.000	5.000.000	
10	Τουρκία . . .	2. 4.49	Ἀπρίλιος	12.300.000	—	911.000	2.845.000	12.300.000	
11	Τριζωνία . . .	1. 1.49 16. 3.49	Ὀκτώβριος	4.400.000	3.300.000	4.400.000	4.400.000	4.400.000	
12	Σύνολον			66.100.000	23.506.000	32.953.000	39.156.000	62.154.000	3.946.000
13	Πρόσθετος βοήθεια Ἀγγλίας			14.000.000				14.000.000	
14	Σύνολον			80.100.000				76.154.000	
15	Συνολικῶς διαθέσιμα τραβηκτικὰ δικαιώματα κατὰ τὸ τέλος ἑκάστου μηνὸς βάσει τῶν ἑκάστοτε ὑπογραφομένων Συμβάσεων				46.800.000	66.100.000	66.100.000	80.100.000	
16	Ἑκατοστιαία σχέσις πραγματοποιήσεως πρὸς διαθέσιμα				50,2%	49,8%	59,1%	95,1%	

* Ἐκ τῶν τραβηκτικῶν δικαιωμάτων ἐκ τῆς Ἰταλίας ἀπέμεινε τῇ 30.6.49 ποσὸν $ 3.946.000. Τοῦτο θὰ μειωθῇ

[79.1]

16.4.57

«ΑΝΕΞΑΡΤΗΣΙΑ» -91

Η ΝΕΑ ΜΑΧΗ

ΑΡΘΡΟΝ ΤΟΥ κ. ΚΩΝ. ΤΣΑΛΔΑΡΗ

ΑΡΧΗΓΟΥ ΤΟΥ ΛΑ·Ι·ΚΟΥ ΚΟΜΜΑΤΟΣ

Εἶναι ὄντως ἐξαιρετικῶς εὐχάριστον τὸ γεγονός, ὅτι ἡ κρίσιμος οἰκονομικὴ θέσις τῆς Ἑλλάδος ἔγινεν ἀντιληπτὴ ἀπὸ τοὺς ἐκεῖθεν τοῦ ὠκεανοῦ φίλους καὶ συμμάχους μας, οἱ ὁποῖοι μίαν ἀκόμη φορὰν ἀπεφάσισαν νὰ μᾶς βοηθήσουν.

Ἦτο πράγματι καιρός, διότι ἡ οἰκονομικὴ κρίσις εἶχεν ἤδη προσλάβει ἀπειλητικὴν μορφήν. Ἡ κυβέρνησις στρέψασα ἀτόπως τὴν προσοχήν της πρὸς ἄλλας κατευθύνσεις ὑπέστη πλήρη καὶ ὀδυνηρὸν αἰφνιδιασμόν, ὁ ὁποῖος παρέλυσε κἄθε δραστηριότητά της.

Αἱ συνέπειαι τῆς μαστιζούσης τὴν χώραν δεινῆς κρίσεως εἶναι πλέον ἢ αἰσθηταὶ εἰς πᾶσαν ἐκδήλωσιν τοῦ οἰκονομικοῦ καὶ τοῦ κοινωνικοῦ βίου.

Εὐτυχῶς οἱ Ἀμερικανοὶ φίλοι μας ἀντελήφθησαν — ὡς εἶπον — τὸν κίνδυνον καὶ δὲν ἔμειναν ἀδρανεῖς. Ἀπεφάσισαν, ἐπὶ πλέον τῆς παρεχομένης διὰ τοῦ σχεδίου Μάρσαλ βοηθείας, νὰ μᾶς ἐφοδιάσουν διὰ τροφίμων ἵνα καταστῆ δυνατὴ ἡ ὀργάνωσις διανομῶν διὰ δελτίου, ἐπαρκῶν δι' ὁλόκληρον τὴν χώραν.

Καὶ οἱ μὲν Ἀμερικανοὶ ἔπραξαν πᾶν ὅ,τι ἡ κοινή μας πολιτικὴ ἐπέβαλλεν. Ἐναπόκειται ὅμως εἰς τὴν κυβέρνησιν νὰ πράξῃ καὶ αὐτὴ τὸ καθῆκον της. Εἶναι δὲ διπλοῦν τὸ καθῆκον τοῦτο.

Πρῶτον, πρέπει νὰ φανῆ ἀνταξία τῆς γενναιόφρονος ἀποφάσεως τῶν Ἡνωμένων Πολιτειῶν.

Δεύτερον, πρέπει νὰ συγκεντρώσῃ ὅλας τὰς δυνάμεις αὐτῆς καὶ ὁλόκληρον τὴν προσοχήν της, εἰς τρόπον ὥστε ἡ ΠΟΛΥΤΙΜΟΣ ΑΥΤΗ ΒΟΗΘΕΙΑ ΝΑ ΜΗ ΕΞΑΝΕΜΙΣΘΗ ΑΣΚΟΠΩΣ.

Τὸ πρόσφατον παρελθὸν καὶ ἡ ἀπὸ τῶν τελευταίων ἐκλογῶν μέχρι σήμερον πεῖρα πᾶν ἄλλο ἢ ἐνθαρρυντικαὶ εἶναι διὰ τὴν εὔστοχον ἐκ μέρους τῆς κυβερνήσεως διαχείρισιν τῶν οἰκονομικῶν καὶ δημοσιονομικῶν, ἐν γένει, πραγμάτων. Ἂς ἐλπίσωμεν ὅμως καὶ ἂς εὐχηθῶμεν, ὅτι τὰ παθήματα ἔγιναν μαθήματα καὶ ὅτι ἡ κυβέρνησις θὰ ἐδιδάχθη ἤδη, ὅτι δὲν ἀρκοῦν μόνον τὰ προγράμματα, ἀλλὰ χρειάζεται ὀργάνωσις, σύστημα καὶ προσεκτικὴ μελέτη παντὸς μέτρου, τὸ ὁποῖον ἤθελεν ἀποφασισθῆ. Καὶ πρὸ παντὸς χρειάζεται νὰ ΠΑΡΑΜΕΡΙΣΘΗ ΚΑΙ ΝΑ ΚΑΤΑΠΝΙΓΗ ΚΑΘΕ ΚΟΜΜΑΤΙΚΗ ΑΝΤΙΛΗΨΙΣ καὶ κἄθε ἐγωκεντρικὴ σκέψις.

Ἡ προσφορά, ἡ τόσον γενναιόφρων τῶν Ἡνωμένων Πολιτειῶν, καλύπτει μόνον τὴν μίαν πλευρὰν τοῦ ὅλου ἐπισιτιστικοῦ καὶ κατὰ συνέπειαν τοῦ οἰκονομικοῦ προβλήματος. Ὑπάρχει καὶ ἡ ἄλλη πλευρά, ἡ ὁποία δὲν παρουσιάζει ὀλίγας δυσχερείας. Ἡ ἑτέρα αὕτη πλευρὰ συνίσταται εἰς τὴν ΟΡΓΑΝΩΣΙΝ ΤΟΥ ΣΥΣΤΗΜΑΤΟΣ ΤΩΝ ΓΕΝΙΚΩΝ ΔΙΑΝΟΜΩΝ, ΕΙΣ ΤΗΝ ΔΗΜΙΟΥΡΓΙΑΝ ΑΠΟΘΕΜΑΤΩΝ εἰς τὰ διάφορα περιφερειακὰ κέντρα καί, τὸ σπουδαιότερον, διὰ τῆς παραλλήλου πρὸς τὰ ἐκ τῆς ἀμερικανικῆς βοηθείας προερχόμενα εἴδη καὶ συγκεντρώσεως καὶ διανομῶν ΤΩΝ ΕΓΧΩΡΙΟΥ ΠΡΟΕΛΕΥΣΕΩΣ ΠΡΟ·Ι·ΟΝΤΩΝ ΕΙΣ ΤΙΜΑΣ ΠΡΟΣΙΤΑΣ ΚΑΙ ΟΧΙ ΤΑΣ ΣΗΜΕΡΙΝΑΣ.

Αἱ πρὸς τὴν πλευρὰν ταύτην μέχρι σήμερον καταβληθεῖσαι προσπάθειαι τῆς κυβερνήσεως ἐσημείωσαν δυστυχῶς ΠΛΗΡΗ ΚΑΙ ΟΛΟΚΛΗΡΩΤΙΚΗΝ ΑΠΟΤΥΧΙΑΝ.

Τὴν φορὰν ταύτην πρέπει ΠΑΣΗ ΘΥΣΙΑ ἡ κυβέρνησις νὰ ἀποφύγῃ ΟΠΩΣ ΑΝΤΙΓΡΑΨΗ ΕΑΥΤΗΝ ΕΙΣ ΤΑ ΣΥΣΤΗΜΑΤΑ ΤΗΣ ΚΑΙ ΤΑΣ ΚΟΜΜΑΤΙΚΑΣ ΜΕΘΟΔΟΥΣ ΤΗΣ.

Αἱ διὰ δελτίου μέλλουσαι νὰ γίνουν γενικαὶ καθ' ὅλην τὴν χώραν διανομαὶ πρέπει ὁπωσδήποτε νὰ ἐπιτύχουν. Ὄχι μόνον διὰ τὰ εἴδη, τὰ ὁποῖα θὰ μᾶς χορηγηθοῦν διὰ τῆς Ἀμερικανικῆς βοηθείας, ἀλλὰ καὶ διὰ τὰ ἐκ τῆς ἐγχωρίου παραγωγῆς προερχόμενα, ΙΔΙΑ ΔΕ ΤΟΥ ΕΛΑΙΟΥ.

Δὲν θὰ ὠφελήσῃ δὲ εἰς τίποτε ἂν ἡ Ἀμερικὴ μᾶς προσφέρη τρόφιμα, ὅταν τὸ ἔλαιον, τὸ ἀπαραίτητον διὰ τὸ λαϊκὸν σπίτι τοῦτο εἶδος, εὑρίσκεται εἰς τὰς σημερινὰς τιμὰς καὶ ὅταν αἱ τιμαὶ τῶν εἰδῶν, τὰ ὁποῖα θὰ διανεμηθοῦν εἶναι ὑψηλαί.

ΑΙ ΤΙΜΑΙ ΤΗΣ ΛΙΑΝΙΚΗΣ ΠΩΛΗΣΕΩΣ, ΤΟΣΟΝ ΕΙΣ ΤΑ ΑΣΤΙΚΑ ΚΕΝΤΡΑ, ὅπου εἶναι συγκεντρωμένος ὁ ἐργατικὸς κόσμος, ΟΣΟΝ ΚΑΙ ΕΙΣ ΤΑ ΑΠΩΤΕΡΑ ΧΩΡΙΑ ΤΩΝ ΕΠΑΡΧΙΩΝ ΚΑΙ ΤΩΝ ΑΓΡΟΤΙΚΩΝ ΜΑΣ ΠΕΡΙΦΕΡΕΙΩΝ πρέπει νὰ εἶναι προσιταὶ καὶ εἰς τὸν πτωχότερον πολίτην.

Διὰ νὰ ἐπιτευχθῆ τοῦτο, δηλαδὴ ΧΑΜΗΛΑΙ ΚΑΙ ΠΡΟΣΙΤΑΙ ΕΙΣ ΟΛΟΥΣ ΤΙΜΑΙ πρέπει νὰ ὀργανωθῆ ΕΥΘΗΝΟΝ ΣΥΣΤΗΜΑ ΜΕΤΑΦΟΡΩΝ. Καὶ ἐπανέρχομαι εἰς τὴν πρὸ ὀκταημέρου διατυπωθεῖσαν ἀπὸ τῶν ἰδίων τούτων στηλῶν πρότασίν μου ὅπως ΑΝΑΤΕΘΗ ἡ συγκέντρωσις καὶ προώθησις τῶν τροφίμων εἰς τὴν ΑΓΡΟΤΙΚΗΝ ΤΡΑΠΕΖΑΝ.

Ἀπὸ τὰς μεταφορὰς τῶν τροφίμων τούτων ΔΕΝ ΠΡΕΠΕΙ ΚΑΝΕΙΣ ΝΑ ΑΠΟΚΟΜΙΣΗ ΚΕΡΔΗ ΟΥΤΕ ΚΑΙ ΝΑ ΚΕΡΔΟΣΚΟΠΗΣΗ ΕΙΣ ΒΑΡΟΣ ΤΟΥ ΛΑΟΥ. Η ΔΑΠΑΝΗ ΤΗΣ ΜΕΤΑΦΟΡΑΣ ΤΩΝ ΔΕΝ ΠΡΕΠΕΙ ΝΑ ΕΠΙΒΑΡΥΝΘΗ ΟΥΤΕ ΜΕ ΕΝΑ ΛΕΠΤΟΝ ΠΕΡΑΝ ΤΟΥ ΑΝΑΠΟΤΡΕΠΤΩΣ ΑΝΑΓΚΑΙΟΥ ΚΑΙ ΑΠΑΡΑΙΤΗΤΟΥ.

Τὰ τρόφιμα, τὰ ὁποῖα μᾶς παρέχει ἡ φίλη καὶ σύμμαχός μας Ἀμερική, ὡς καὶ ἐκεῖνα τὰ ὁποῖα πρέπει καὶ ἡμεῖς νὰ συγκεντρώσωμεν ἐκ τῶν εἰς τὴν χώραν μας παραγομένων, εἶναι τὰ ΠΥΡΟΜΑΧΙΚΑ ΔΙΑ ΤΩΝ ΟΠΟΙΩΝ ΘΑ ΚΕΡΔΙΣΩΜΕΝ ΤΗΝ ΜΑΧΗΝ ΕΝΑΝΤΙΟΝ ΤΗΣ ΠΕΙΝΗΣ, ΤΗΣ ΔΥΣΤΥΧΙΑΣ ΚΑΙ ΤΗΣ ΕΞΑΘΛΙΩΣΕΩΣ, ΔΗΛΑΔΗ ΤΩΝ ΚΑΛΛΙΤΕΡΩΝ ΣΥΜΜΑΧΩΝ ΤΟΥ ΚΟΜΜΟΥΝΙΣΜΟΥ.

Ἂς τὸ ἔχῃ ὑπ' ὄψιν της ἡ κυβέρνησις.

Ἀποτυχία δὲν ἐπιτρέπεται. ΠΑΣΗ ΘΥΣΙΑ ΠΡΕΠΕΙ ΝΑ ΚΕΡΔΙΣΩΜΕΝ ΤΗΝ ΜΑΧΗΝ.

Κ. ΤΣΑΛΔΑΡΗΣ

[3.9.2]

ΥΠΟΣΤΑΘΜΟΣ ΚΑΛΛΙΤΕΡΕΥΣΕΩΣ ΦΥΤΩΝ
ΠΤΟΛΕΜΑΪΔΟΣ

Π Ι Ν Α Ξ

Μέσης ἐλαχίστης καί μέσης μεγίστης μηνιαίας θερμοκρασίας εἰς °C.
1930 - 1940

Μ Η Ν	1930		1931		1932		1933		1934		1935		1936		1937		1938		1939		1940	
	Ἐλ.	Μεγ.	Ἐλ.	Μεγ.	Ἐλ.	Μεγ.	Ἐλ.	Μεγ.	Ἐλ.	Μεγ.	Ἐλ.	Μεγ.	Ἐλ.	Μεγ.	Ἐλ.	Μεγ.	Ἐλ.	Μεγ.	Ἐλ.	Μεγ.	Ἐλ.	Μεγ.
Ἰανουάριος	-	-	-6.4	16.8	-2.9	15 8	-3.0	6.9	-1.8	4	-2.5	2.6	4.3	11.1	-2.2	6.5	-4.1	4.3	-0.1	8.2	-1.6	2.3
Φεβρουάριος	-	-	6.04	16.5	-6.9	13.2	-	-	-2.3	5	-2.1	5.7	2.4	11.3	0.9	10.0	-1.8	5	-1	8.7	-1.1	7.9
Μάρτιος	-	-	7.0	15.1	0.08	17.6	-	-	4.7	13.8	2.7	8.4	6.8	14.4	4.4	16.2	-1.2	12.8	-1.3	7.8	-0.71	9.3
Ἀπρίλιος	-	-	8.65	22.5	6.8	25.9	-	-	13.6	26.8	10	1[illegible]	12.3	17.7	5.2	16	3.2	13.2	5.5	19.2	4.6	14.9
Μάϊος	-	-	-	-	10.1	30.2	-	-	15.8	22.1	15.5	23.2	15	19.2	8.8	22.5	7.9	20.7	8.5	21.9	8.6	21.2
Ἰούνιος	-	-	-	-	10.6	34.6	-	-	17.8	25.5	20.9	29.4	18.2	23.3	13.8	28.4	11.9	28.3	11.8	26.1	12.2	24.6
Ἰούλιος	-	-	-	-	14.5	37.6	-	-	23.2	29.9	21	28.7	23.9	31.1	15	30.1	14.6	31.6	14.5	31.6	14.3	30.3
Αὔγουστος	-	-	-	-	14.5	36.5	12.9	34.4	21.2	29.9	22	32.3	20	27.5	14.8	31.1	14	30.8	14	30.7	12.1	26.6
Σεπτέμβριος	-	-	-	-	12.8	35.6	13.4	22.7	13.8	23.4	16.3	27	15.3	25.1	12.4	26	9.7	25	12	25.1	8.4	23.4
Ὀκτώβριος	7.7	20.7	-	-	10.3	33.3	10.4	20.7	8.5	17.1	12.5	24	10	15.3	8.8	17.7	6.4	21.1	8.4	20.3	8.8	20.8
Νοέμβριος	1.83	15.3	-	-	3.8	20.3	-	-	5.4	12.0	5	10.8	5.6	12.4	6.1	12.5	3.7	13.2	4.5	12.1	4.3	16.8
Δεκέμβριος	1.65	12.2	-	-	-1.6	19.9	-	-	4.1	8.8	3.5	7.4	-0.7	4.3	0.9	7.2	1.8	5.7	1.4	7.3	-2.9	2.3

Ἐν Πτολεμαΐδι τῇ 26/2/1950

[80.1]

16. 4. 57'

" ΕΣΤΙΑ "

ΔΕΥΤΕΡΑ ΗΤΤΑ

Ἡ χθεσινὴ νίκη τῆς ἡνωμένης ἐθνικόφρονος παρατάξεως τῶν Ἀθηνῶν, ἀποτελεῖ δευτέραν παγηγυρικὴν ἧτταν τοῦ Σοσιαλιστικοῦ Δημοκρατικοῦ Κόμματος. Τὸ κόμμα τοῦτο, ἐπανερχόμενον, ἐπ' ἐσχάτων, εἰς τὰς παλαιὰς ἐρωτοτροπίας του μὲ τὴν Λαοκρατίαν, ἀντιτάσσεται συστηματικῶς εἰς τὴν ἐθνικόφρονα κοινὴν γνώμην — εἰς τὴν ὁποίαν, ἐν τούτοις, ὤφειλε μέγα μέρος τῶν περυσινῶν του ψήφων — κατὰ τρόπον προκαλοῦντα τὴν κοινὴν δυαφορίαν.

Ἀφοῦ ὁ ἀρχηγός του ἀπεκάλεσε «θεόπεμπτον» — δι' οὓς ἀντεθνικοὺς λόγους αὐτὸς γνωρίζει — ἕνα ἐκ τῶν ἐνόχων τοῦ σκανδάλου Κατραμάτου, ἐνεφανίσθη ἀπὸ κοινοῦ μετὰ τοῦ κυρίου αὐτοῦ, ζητῶν τὴν «ἐκλογήν» τοῦ ... δισεκατομμυριούχου ἀριστεροῦ ὑποψηφίου εἰς τὴν διοίκησιν τῆς Ἐθνικῆς Τραπέζης. Καὶ ἐκεῖ μέν, τὸ Σοσιαλ-Δημοκρατικὸν Κόμμα ἡττήθη κατὰ κράτος, ἴσως δὲ ἐντὸς ὀλίγου νὰ ἀποκαλυφθῇ καὶ μία, πᾶν ἄλλο ἢ κολακευτική, πτυχὴ τῆς παραδόξου συμμαχίας. Ἐν τῷ μεταξύ, ὅμως, καὶ εἰς τὴν δημοτικὴν ἐκλογὴν τῶν Ἀθηνῶν, τὸ Κόμμα τοῦ κ. Παπανδρέου δὲν ἐδίστασε νὰ ταχθῇ, σύσσωμον σχεδόν, παρὰ τὸ πλευρὸν τοῦ κ. Πλαστήρα, ἐπιτιθέμενον τόσον ἀπὸ τῶν στηλῶν τῆς ἐφημερίδος του, ὅσον καὶ ἀπὸ τῶν στηλῶν τῆς ἐφημερίδος τῆς ΕΠΕΚ, ἐναντίον τοῦ ἐθνικόφρονος ὑποψηφίου.

Εὐτυχῶς, τὸ ἀποτέλεσμα καὶ τὴν φορὰν αὐτὴν ἀπέβη εἰς βάρος τῶν Λαοκρατικῶν μηχανορραφιῶν. Ἀκόμη καὶ ἡ γυναικεία ψῆφος διέψευσεν — εἰς τὰς Ἀθήνας, τοὐλάχιστον — τὰς ἐλπίδας τοῦ κ. Παπανδρέου. Καὶ νομίζομεν, ὅτι καιρὸς εἶναι νὰ συνετισθῇ τὸ κόμμα του καὶ γ' ἀλλάξῃ τακτικήν — ἐκτὸς ἐὰν προτιμᾷ νὰ συγχωνευθῇ μὲ τὴν Συνοδοιπορίαν, ὁπότε τοὐλάχιστον θὰ χειροκροτήσωμεν τὴν εἰλικρίνειάν του...

Οἱ ΑΝΤΙΣΥΝΤΑΓΜΑΤΙΚΟΙ

Αἱ ἀντιρρήσεις, ποὺ διετύπωσε τὸ Συμβούλιον Ἐπικρατείας κατὰ τῆς τοποθετήσεως κομματικοῦ φίλου τοῦ κ. ἀντιπροέδρου τῆς Κυβερνήσεως ὡς Προέδρου τοῦ Ὑπηρεσιακοῦ Συμβουλίου τοῦ Ὑπουργείου Συντονισμοῦ, οὐδόλως δικαιολογοῦν τὴν ἐνδεχομένην ἀντικατάστασίν του δι' ἑνὸς Συμβούλου Ἐπικρατείας, ὅπως ἀναγγέλλουν αἱ χθεσιναὶ ἐφημερίδες. Διότι ἡ ἀνάθεσις διοικητικῶν καθηκόντων εἰς δικαστικούς — ἡ κατάλυσις, δηλαδή, τῆς διακρίσεως τῶν ἐξουσιῶν — εἶναι, ὡς ἐτονίσαμεν καὶ ἐπανέλαβεν, ἀντισυνταγματικὴ καὶ αὐτόχρημα ἀντεθνική.

Ἄλλως τε, ὁ κ. Παπανδρέου συμβαίνει νὰ ἔχῃ κομματικοὺς φίλους, ποὺ εἶναι καί... Σύμβουλοι τῆς Ἐπικρατείας! Ἀποτελεῖ δὲ περίεργον σύμπτωσιν τὸ γεγονός, ὅτι ἡ μεταβολὴ εἰς τὸ Ὑπουργεῖον Συντονισμοῦ ἀγγέλλεται τὴν ἐπομένην τῶν δημοτικῶν ἐκλογῶν!...

Ἡ Ἑλλὰς ὑπερεξήντλησε τὴν ἔμμεσον βοήθειαν

Η ΠΡΟΟΔΕΥΤΙΚΗ ΧΡΗΣΙΜΟΠΟΙΗΣΙΣ ΤΩΝ ΤΡΑΒΗΚΤΙΚΩΝ ΔΙΚΑΙΩΜΑΤΩΝ ΜΑΣ

Α/Α	ΠΑΡΕΧΟΥΣΑΙ ΧΩΡΑΙ	ΗΜΕΡΟΜΗΝΙΑ Ὑπογραφῆς Συμβάσεως	ΗΜΕΡΟΜΗΝΙΑ Ἐνάρξεως κινήσεως λ/σμοῦ	ΤΡΑΒΗΚΤΙΚΑ ΔΙΚΑΙΩΜΑΤΑ εἰς $ Η. Π. Α.	ΧΡΗΣΙΜΟΠΟΙΗΘΕΝΤΑ ΠΟΣΑ ΜΕΧΡΙ: 31.10.48	30.11.48	31.12.48	31.1.49	28.2.49
1	Ἀγγλία	16.10.48	Ν/βριος	10 000.000		2.857.000	4.643.000	7.500.000	7.500.000
2	Αὐστρία . . .	14. 1.49 / 23. 2.49	Δ/βριος	400.000				—	—
3	Βέλγιον	27.12.48	Μάρτιος	13.000.000				1.140.000	3.221.000
4	Γαλλία	10.12.48	Ν/βριος	5.000 000		45.000	1.150.000	3.671.000	3.671.000
5	Δανία	25. 2.49	Μάρτιος	2.000.000					
6	Ἰταλία	13. 4.49	Ἰούνιος	7.000.000					
7	Νορβηγία . . .	12. 3.49	Μάρτιος	2.000.000					
8	Ὁλλανδία . . .	25. 1.49	Φ/ριος	5.000.000					317.000
9	Σουηδία . . .	21. 3.49	Ν/βριος	5.000.000		609.000	380.000	1.383.000	1.383.000
10	Τουρκία . . .	2. 4.49	Ἀπρίλιος	12.300.000					
11	Τριζωνία . . .	1. 1.49 / 16. 3.49	Ὀκτώβριος	4.400.000	545.000	821.000	200.000	3.193.000	3.280.000
12	Σύνολον			66.100.000	545.000	4.332.000	6.373.000	16.887.000	19.372.000
13	Πρόσθετος βοήθεια Ἀγγλίας			14.000.000					
14	Σύνολον			80.100.000					
15	Συνολικῶς διαθέσιμα τραβηκτικὰ δικαιώματα κατὰ τὸ τέλος ἑκάστου μηνὸς βάσει τῶν ἑκάστοτε ὑπογραφομένων Συμβάσεων				10.000.000	10.000.000	28.000.000	33.000.000	35.400.000
16	Ἑκατοστιαία σχέσις πραγματοποιήσεως πρὸς διαθέσιμα				5,5%	43,3%	22,8%	51,1%	54,7%

Α/Α	ΠΑΡΕΧΟΥΣΑΙ ΧΩΡΑΙ	ΗΜΕΡΟΜΗΝΙΑ Ὑπογραφῆς Συμβάσεως	ΗΜΕΡΟΜΗΝΙΑ Ἐνάρξεως κινήσεως λ/σμοῦ	ΤΡΑΒΗΚΤΙΚΑ ΔΙΚΑΙΩΜΑΤΑ εἰς $ Η. Π. Α.	ΧΡΗΣΙΜΟΠΟΙΗΘΕΝΤΑ ΠΟΣΑ ΜΕΧΡΙ: 31.3.49	30.4.49	31.5.49	30.6.49	Ἀχρησιμοποίητα ὑπόλοιπα 30.6.49
1	Ἀγγλία	16.10.48	Ν/βριος	10.000.000	7.500.000	10.000 000	10.000.000	10.000.000	
2	Αὐστρία . . .	14. 1.49 / 23. 2.49	Δ/βριος	400.000		—	44.000	400.000	
3	Βέλγιον	27.12.48	Μάρτιος	13.000.000	6.594.000	10 379.000	10.379.000	13.000.000	
4	Γαλλία	10.12.48	Ν/βριος	5.000.000	3.671.000	4.026.000	5.000.000	5.000.000	
5	Δανία	25. 2.49	Μάρτιος	2.000.000	153.000	315.000	507.000	2.000.000	
6	Ἰταλία	13. 4.49	Ἰούνιος	7.000.000			908.000	3.054.000	3.946.000*
7	Νορβηγία . . .	12. 3.49	Μάρτιος	2.000.000	1.000	1.000	68.000	2.000.000	
8	Ὁλλανδία . . .	25. 1.49	Φ/ριος	5.000.000	762.000	1.187.000	2.090.000	5.000.000	
9	Σουηδία . . .	21. 3.49	Ν/βριος	5.000.000	1.525.000	1.734.000	2.915.000	5.000.000	
10	Τουρκία . . .	2. 4.49	Ἀπρίλιος	12.300.000	—	911.000	2.845.000	12.300.000	
11	Τριζωνία . . .	1. 1.49 / 16 3.49	Ὀκτώβριος	4.400.000	3.300.000	4.400.000	4.400.000	4.400.000	
12	Σύνολον			66.100.000	23.506.000	32.953.000	39.156.000	62.154.000	3.946.000
13	Πρόσθετος βοήθεια Ἀγγλίας			14.000.000				14.000.000	
14	Σύνολον			80.100.000				76.154.000	
15	Συνολικῶς διαθέσιμα τραβηκτικὰ δικαιώματα κατὰ τὸ τέλος ἑκάστου μηνὸς βάσει τῶν ἑκάστοτε ὑπογραφομένων Συμβάσεων				46.800.000	66.100.000	66.100.000	80.100.000	
16	Ἑκατοστιαία σχέσις πραγματοποιήσεως πρὸς διαθέσιμα				50,2%	49,8%	59,1%	95,1%	

* Ἐκ τῶν τραβηκτικῶν δικαιωμάτων ἐκ τῆς Ἰταλίας ἀπέμεινε τῇ 30.6.49 ποσὸν $ 3.946.000. Τοῦτο θὰ μειωθῇ

[81.1]

16.4.51

«ΠΟΛΙΤΙΚΟΣ» - Ο

ΕΠΙΒΑΛΛΕΤΑΙ ΑΠΟΚΑΤΑΣΤΑΣΙΣ ΤΟΥ ΚΡΑΤΟΥΣ

ΑΡΘΡΟΝ ΤΟΥ Κ. ΕΥΣ. Γ. ΚΟΥΛΟΥΜΒΑΚΗ

Ἓν Κράτος, μία Ἐπιχείρησις, μία Ἑταιρεία, μία Οἰκογένεια ἔχει συσταθῇ μὲ ὡρισμένα μέσα καὶ πρὸς ὡρισμένους σκοπούς κατὰ ὡρισμένας μεθόδους. Καὶ δὲν εἶνε δυνατὸν — δὲν εἶνε σκόπιμον καὶ ὠφέλιμον — νὰ καταρτίζεται ἑκάστοτε κατὰ διάφορον τρόπον. Δυστυχῶς, τὸ ἄτοπον καὶ ἐπιβλαβὲς αὐτὸ συνέβη εἰς τὸ Κράτος μας!

Δὲν εἶχε κανένα λόγον καὶ κανένα σκοπὸν ἡ ἵδρυσις ὑπουργείου Συντονισμοῦ. Ὁ συντονισμὸς — μάλιστα εἰς Κράτος μικρὸν — ὑπὸ τὸ Μοναρχικὸν Πολίτευμα εἶνε δικαίωμα καὶ καθῆκον τοῦ Μονάρχου, ὑπὸ δὲ τὸ Κοινοβουλευτικὸν Πολίτευμα εἶνε δικαίωμα καὶ καθῆκον τοῦ Πρωθυπουργοῦ — τοῦ μετὰ ἑκάστην ἐκλογὴν βουλευτῶν Ἀρχηγοῦ τοῦ πλειονοψηφοῦντος Κόμματος.

Δυστυχῶς, παρ' ἡμῖν ἡ 4η Αὐγούστου καὶ κατόπιν ὁ Πόλεμος παρέλυσε — κατέλυσε τὰ Πολιτικά μας Κόμματα καὶ τὸ μὲν τῶν Φιλελευθέρων εἶχε καταντήσει ἄνευ ἑνότητος καὶ ἄνευ Ἀρχηγοῦ, διότι ὁ κ. Σοφ. Βενιζέλος ἐπίστευεν ὅτι ἡ σεμνότης του θὰ ἐπεβάλλετο καὶ κατὰ τὰς ἐκλογὰς τοῦ 1946 ἐσχημάτισε τὴν ΕΠΕ, ἀκριβῶς δὲ τὴν ἐπιοῦσαν τῆς ἐκλογῆς μᾶς εἶπεν ὅτι ὁ κυριώτερος συνεργάτης του(!) — διατὶ τὸν ἐπῆρε συνεργάτην (;;!!) — τοῦ ἐφέρθη κατὰ τὴν διενέργειαν τῆς ἐκλογῆς «ΑΤΙΜΩΣ». Διότι ὑπῆρξεν ἡ σεμνότης καὶ ἔλειψεν ἡ ΘΕΛΗΜΑΤΙΚΟΤΗΣ. Καὶ λείπει! Τὸ δὲ Κόμμα τῶν Λαϊκῶν εἶχε περιπέσει ὑπὸ τέσσαρας (!!!) Ἀρχηγοὺς καὶ κατ' αὐτὴν τὴν ἐνέργειαν ἐκλογῶν, μετὰ τὰς ὁποίας, συγκληθέντων τῶν ἐκλεγέντων βουλευτῶν του, ἐγένετο μεταξύ των μία ΤΥΠΙΚΗ ψηφοφορία καὶ ἐξελέγη μὲν κατ' αὐτὴν ὑπὸ τῆς πλειονοψηφίας Ἀρχηγὸς ὁ κ. Κωνστ. Τσαλδάρης, ἀλλὰ οὐσιαστικῶς ἐζηλοτύπουν οἱ ἄλλοι τρεῖς, δι' ὃ καὶ ὁ μὲν ἵδρυσε νέον Ὑπουργεῖον, τὸ τοῦ Συντονισμοῦ, ὑφαρπάσας μέγα καὶ δὴ τὸ σπουδαιότερον μέρος τῆς ἐνεργοῦ καὶ οὐσιαστικῆς Πρωθυπουργίας συνεπῶς καὶ τὸ κῦρος αὐτῆς, ὁ δὲ κατέλαβε τρία Ὑπουργεῖα, σπουδαιότατα, ἀφοῦ πόλεμος διεξήγετο, ὁ τρίτος δὲ ἠξίωσεν ἐπιτακτικῶς νὰ ἀναλάβῃ καὶ ἀνέλαβε τὴν Προεδρίαν τῆς Βουλῆς καὶ ἓν Ὑπουργεῖον. Καὶ κατηντήσαμεν ὑπὸ Κυβέρνησιν Ὑπηρεσιακὴν μὲ δύο Συνοδοιπόρους Ὑπουργοὺς κατὰ τὰς ἐκλογὰς τοῦ 1950!

Τὴν Κυβέρνησιν ἀπὸ Λιβάνου καὶ Καζέρτας μὲ ἑπτὰ Ὑπουργοὺς Κομμουνιστὰς τὴν κατέλυσε τὸ Κίνημα Δεκεμβρίου 1944. Ἡ δὲ περίεργος ἀρχιερατικὴ Ἀντιβασιλεία, ἡ Κυβέρνησις Πλαστήρα (μὲ τὴν ἄτιμον Βάρκιζαν (!!!) ὡς γνωστόν!), ἡ Κυβέρνησις ἔπειτα ἑνὸς καλοῦ ἀξιωματικοῦ τοῦ Βασ. Ναυτικοῦ, ἡ Κυβέρνησις Κανελλοπούλου, ἡ Κυβέρνησις Σοφούλη πρὸ τῶν ἐκλογῶν τῆς 31ης Μαρτίου 1946, μετὰ δὲ τὰς τότε ἐκλογάς, δι' οὓς λόγους ἐκθέτομεν ἀνωτέρω, ὑπὸ τὸ ΔΗΘΕΝ ἀποκατασταθὲν Κοινοβουλευτικὸν Πολίτευμά μας- μετά τινας μῆνας, ἀνελάμβανον τὴν Κυβέρνησίν μας ὁ κ. Μάξιμος, ὁ Σοφούλης, ὁ Διομήδης καὶ κατόπιν ἡ Ὑπηρεσιακή, ὁ Πλαστήρας, ὁ Βενιζέλος, μὲ πολλὰς καὶ διαφόρους ἐναλλαγὰς ὑπουργῶν καὶ τάχα προγραμμάτων!

Καὶ δὲν συνέβη μόνου τοῦ Ὑπουργείου τοῦ Συντονισμοῦ — τοῦ Κολοκυνθισμοῦ (!) — ἡ περίεργος καὶ ΑΝΤΙΚΟΙΝΟΒΟΥΛΕΥΤΙΚΗ ἵδρυσις, ἀφοῦ Κοινοβουλευτικῶς, ἐπαναλέγομεν καὶ τονίζομεν, ΣΥΝΤΟΝΙΣΤΗΣ εἶνε ὁ Πρωθυπουργός, ὁ ΚΥΒΕΡΝΗΤΗΣ — μόνη ἡ λέξις ΚΥΒΕΡΝΗΤΗΣ ἀποκρούει πάντα ἄλλον ὡς ΣΥΝΤΟΝΙΣΤΗΝ. Δὲν συνέβη μόνον αὐτό, ἀλλὰ ἕνεκα τῆς ΑΚΑΤΑΣΤΑΣΙΑΣ καὶ ΑΣΥΝΑΡΤΗΣΙΑΣ μας ὡς Κράτους, κυρίως δὲ μὴ ὑπάρχοντος Κυβερνήτου κύρους καὶ θεληματικότητος, ὑπέστημεν καὶ ὑφιστάμεθα τὴν ἔφοδον ἐκ μέρους τῆς βεβαίως ΕΥΕΡΓΕΤΙΔΟΣ μας Μεγάλης Δυνάμεως, τῶν Ἡνωμένων Πολιτειῶν τῆς Ἀμερικῆς, τὴν ἔφοδον διὰ μιᾶς πολυπληθεστάτης καὶ συνεπῶς ἀνικάνου καὶ πάντως βλαβερᾶς ΑΠΟΣΤΟΛΗΣ, περιλαμβανούσης πλεῖστα, λέγομεν, ὅσα πρόσωπα ἀνικανότητος καὶ ἐπιμονῆς πρὸς βλάβην τῆς Νομοθεσίας μας καὶ ἰδίως τῆς ἐφαρμογῆς τῶν νόμων μας, ἀλλὰ καὶ τῆς συστάσεως τοῦ Κράτους μας!

Ναί, γενικὴ ἦτο ἡ γνώμη νὰ ἐλαττωθῇ ὁ ἀριθμὸς τῶν Ὑπουργείων μας. Ἀλλὰ πρὸς τὶ ἰδιαίτερον ΥΠΟΥΡΓΕΙΟΝ ΔΗΜΟΣΙΩΝ ΕΡΓΩΝ καὶ ΥΠΟΥΡΓΕΙΟΝ ΒΙΟΜΗΧΑΝΙΑΣ καὶ ΥΠΟΥΡΓΕΙΟΝ ΑΝΟΙΚΟΔΟΜΗΣΕΩΣ — περὶ τῆς Εἰδικότητος τῶν φιλτάτων μας Ὑπουργῶν οὔτε λέξιν θέλομεν νὰ γράψωμεν! Συμφωνοῦμεν, ὅτι ἔπρεπε νὰ ἑνωθοῦν εἰς ἓν Ὑπουργεῖον αἱ διὰ ξηρᾶς Μεταφοραὶ καὶ τὰ Τ.Τ.Τ. ἀλλὰ διατὶ δὲν ἐπιβάλλεται ἡ μετ' αὐτῶν ἕνωσις καὶ τῆς Ἐμπορικῆς Ναυτιλίας;

Βεβαίως δὲ ὁ ΣΥΝΤΟΝΙΣΜΟΣ εἶνε ὁ χειρότερος, ὅταν δὲν εἶνε εἰς χεῖρας ἑνὸς θεληματικοῦ, μορφωμένου, ἐμπείρου Πρωθυπουργοῦ, ΚΥΒΕΡΝΗΤΟΥ, ἀλλὰ εἰς χεῖρας ἑνὸς ἀριστερίζοντος, ἀνέκαθεν ἀνεπαγγέλτου φλυάρου, ἐν συνεργασίᾳ μετὰ ἑνὸς ἀχαλινώτως μωροφιλοδόξου μαλλιαρομαλλιάρου ἀνθρωπαρίου ΜΗ βουλευτοῦ!!! Καὶ συμπληρώνει τὸ κακὸν ἡ ἀπειροπληθὴς ΑΜΕΡΙΚΑΝΙΚΗ ΑΠΟΣΤΟΛΗ — διότι, ἐπὶ τέλους, ἐπὶ τέλους, εἶνε πρᾶγμα οὐχὶ ἁπλῶς δύσκολον ἀλλὰ ἀνθρωπίνως ἀκατόρθωτον νὰ πηγαίνῃ ἄνθρωπος ἔστω σοφώτατος εἰς μίαν ἕως χθὲς ἄγνωστόν του Χώραν καὶ μετὰ ἐπιμονῆς νὰ λέγῃ σήμερον ἐπιμόνως ὅτι ἔχει γνώμας περὶ τῶν Νόμων της, περὶ τῆς διοικήσεώς της, περὶ τῶν πολιτευτῶν της, περὶ τῶν ἐπαγγελμάτων καὶ τῶν ἱκανοτήτων ἢ ἀνικανοτήτων της. Εἰς ἡμᾶς, τοὐλάχιστον — τὸ γράφομεν λίαν ταπεινοφρόνως ἀλλὰ καὶ λίαν πεποιθότως — προεκάλεσαν ἀπόγνωσιν κυριολεκτικῶς αἱ περὶ τῆς οἰκονομικῆς μας καταστάσεως δηλώσεις καὶ μερικῶν πολιτευτῶν μας(!!) καὶ τοῦ Ἡγέτου τῆς Ἀμερικανικῆς Ἀποστολῆς. Μὲ ὅλην μας τὴν ψυχὴν ποθοῦμεν νὰ εἶνε προϊὸν πλάνης ἡ ἀπόγνωσίς μας. Διότι καὶ εἶνε ἀδιάσειστος μέχρι τοῦδε ἡ πεποίθησίς μας ὅτι ἐπιβάλλονται τὸ ταχύτερον βουλευτικαὶ ἐκλογαὶ μὲ ΠΛΕΙΟΝΟΨΗΦΙΚΟΝ σύστημα, ΗΓΟΥΜΕΝΟΥ ἀνδρὸς ἐν μέσῳ τῶν Ἑλλήνων καὶ ΤΟΛΜΩΝΤΟΣ νὰ θέτῃ πρεπόντως τὰ ζητήματά μας καὶ τὰς ἀνάγκας μας ἐνώπιον τῶν Μεγάλων Συμμάχων μας, ΕΥΕΡΓΕΤΩΝ μας ἀλλὰ καὶ ἀναγνωριζόντων τὰς θυσίας καὶ τὰς ἱκανότητας τῆς Ἑλλάδος εἰς τὸν ΚΟΙΝΟΝ ἀγῶνα ὑπὲρ τῶν ἐλευθεριῶν τῆς Ἀνθρωπότητος. Κινδυνεύομεν ἀπειλούμενοι ὑπὸ ΠΕΙΝΗΣ(!!!), διότι ἀποσυνεθέσαμεν τὸ Πολίτευμά μας καὶ διότι αἱ μέχρι τοῦδε Κυβερνήσεις μας δὲν κατώρθωσαν νὰ πείσουν τὴν Κυβέρνησιν τῶν Ἡνωμένων Πολιτειῶν, ὅτι πρέπει νὰ ἐμπιστευθῇ τὴν πρωτοβουλίαν τῶν Ἑλλήνων καὶ πρὸς πόλεμον καὶ πρὸς ἐμπορικὰς ἱκανότητας ἀπὸ χιλιετηρίδων ἐξαιρετικάς, συνεπῶς καὶ πρὸς ἐκμεταλλεύσεις τῆς Χώρας μας ἐὰν ἁπλῶς ἐνισχυόμεθα χρηματικῶς — καὶ ἂς ἤρχετο ἐπὶ τέλους εἰς ΕΠΙΤΗΡΗΤΗΣ μετὰ ἑνὸς γραμματέως του, διὰ νὰ μὴ δαπανῶνται πολὺ περισσότερα διὰ πολυλογίας ἀπεριγράπτους, ὡς τώρα συμβαίνει!

ΕΥΣ.Γ.ΚΟΥΛΟΥΜΒΑΚΗΣ

Ἡ Ἑλλὰς ὑπερεξήντλησε τὴν ἔμμεσον βοήθειαν

Η ΠΡΟΟΔΕΥΤΙΚΗ ΧΡΗΣΙΜΟΠΟΙΗΣΙΣ ΤΩΝ ΤΡΑΒΗΚΤΙΚΩΝ ΔΙΚΑΙΩΜΑΤΩΝ ΜΑΣ

Α/Α	ΠΑΡΕΧΟΥΣΑΙ ΧΩΡΑΙ	ΗΜΕΡΟΜΗΝΙΑ Ὑπογραφῆς Συμβάσεως	ΗΜΕΡΟΜΗΝΙΑ Ἐνάρξεως κινήσεως λ/σμοῦ	ΤΡΑΒΗΚΤΙΚΑ ΔΙΚΑΙΩΜΑΤΑ εἰς $ Η. Π. Α.	ΧΡΗΣΙΜΟΠΟΙΗΘΕΝΤΑ ΠΟΣΑ ΜΕΧΡΙ: 31.10.48	30.11.48	31.12.48	31.1.49	28.2.49
1	Ἀγγλία	16.10.48	Ν/βριος	10 000.000		2.857.000	4.643.000	7.500.000	7.500.000
2	Αὐστρία . . .	14. 1.49 / 23. 2.49	Δ/βριος	400.000				—	—
3	Βέλγιον	27.12.48	Μάρτιος	13.000.000				1.140.000	3.221.000
4	Γαλλία	10.12.48	Ν/βριος	5.000 000		45.000	1.150.000	3.671.000	3.671.000
5	Δανία	25. 2.49	Μάρτιος	2.000.000					
6	Ἰταλία	13. 4.49	Ἰούνιος	7.000.000					
7	Νορβηγία . . .	12. 3.49	Μάρτιος	2.000.000					
8	Ὁλλανδία . . .	25. 1.49	Φ/ριος	5.000.000					317.000
9	Σουηδία . . .	21. 3.49	Ν/βριος	5.000.000		609.000	380.000	1.383.000	1.383.000
10	Τουρκία . . .	2. 4.49	Ἀπρίλιος	12.300.000					
11	Τριζωνία . . .	1. 1.49 / 16. 3.49	Ὀκτώβριος	4.400.000	545.000	821.000	200.000	3.193.000	3.280.000
12	Σύνολον			66.100.000	545.000	4.332.000	6.373.000	16.887.000	19.372.000
13	Πρόσθετος βοήθεια Ἀγγλίας			14.000.000					
14	Σύνολον			80.100.000					
15	Συνολικῶς διαθέσιμα τραβηκτικὰ δικαιώματα κατὰ τὸ τέλος ἑκάστου μηνὸς βάσει τῶν ἑκάστοτε ὑπογραφομένων Συμβάσεων				10.000.000	10.000.000	28.000.000	33.000.000	35.400.000
16	Ἑκατοστιαία σχέσις πραγματοποιήσεως πρὸς διαθέσιμα				5,5%	43,3%	22,8%	51,1%	54,7%

Α/Α	ΠΑΡΕΧΟΥΣΑΙ ΧΩΡΑΙ	ΗΜΕΡΟΜΗΝΙΑ Ὑπογραφῆς Συμβάσεως	ΗΜΕΡΟΜΗΝΙΑ Ἐνάρξεως κινήσεως λ/σμοῦ	ΤΡΑΒΗΚΤΙΚΑ ΔΙΚΑΙΩΜΑΤΑ εἰς $ Η. Π. Α.	ΧΡΗΣΙΜΟΠΟΙΗΘΕΝΤΑ ΠΟΣΑ ΜΕΧΡΙ: 31.3.49	30.4.49	31.5.49	30.6.49	Ἀχρησιμοποίητα ὑπόλοιπα 30.6.49
1	Ἀγγλία	16.10.48	Ν/βριος	10.000.000	7.500.000	10.000 000	10.000.000	10.000.000	
2	Αὐστρία . . .	14. 1.49 / 23. 2.49	Δ/βριος	400.000		—	44.000	400.000	
3	Βέλγιον	27.12.48	Μάρτιος	13.000.000	6.594.000	10.379.000	10.379.000	13.000.000	
4	Γαλλία . . .	10.12.48	Ν/βριος	5.000.000	3.671.000	4.026.000	5.000.000	5.000.000	
5	Δανία	25. 2.49	Μάρτιος	2.000.000	153.000	315.000	507.000	2.000.000	
6	Ἰταλία	13. 4.49	Ἰούνιος	7.000.000			908.000	3.054.000	3.946.000*
7	Νορβηγία . . .	12. 3.49	Μάρτιος	2.000.000	1.000	1.000	68.000	2.000.000	
8	Ὁλλανδία . . .	25. 1.49	Φ/ριος	5.000.000	762.000	1.187.000	2.090.000	5.000.000	
9	Σουηδία . . .	21. 3.49	Ν/βριος	5.000.000	1.525.000	1.734.000	2.915.000	5.000.000	
10	Τουρκία . . .	2. 4.49	Ἀπρίλιος	12.300.000	—	911.000	2.845.000	12.300.000	
11	Τριζωνία . . .	1. 1.49 / 16. 3.49	Ὀκτώβριος	4.400.000	3.300.000	4.400.000	4.400.000	4.400.000	
12	Σύνολον			66.100.000	23.506.000	32.953.000	39.156.000	62.154.000	3.946.000
13	Πρόσθετος βοήθεια Ἀγγλίας			14.000 000				14.000.000	
14	Σύνολον			80.100.000				76.154.000	
15	Συνολικῶς διαθέσιμα τραβηκτικὰ δικαιώματα κατὰ τὸ τέλος ἑκάστου μηνὸς βάσει τῶν ἑκάστοτε ὑπογραφομένων Συμβάσεων				46.800.000	66.100.000	66.100 000	80.100.000	
16	Ἑκατοστιαία σχέσις πραγματοποιήσεως πρὸς διαθέσιμα				50,2%	49,8%	59,1%	95,1%	

* Ἐκ τῶν τραβηκτικῶν δικαιωμάτων ἐκ τῆς Ἰταλίας ἀπέμεινε τῇ 30.6.49 ποσὸν $ 3.946.000. Τοῦτο θὰ μειωθῇ

[2·18]

[821]

16.4.51

«ΠΟΛΙΤΙΚΟΣ - Ο

ΕΤΕΡΟΝ ΕΚΑΤΕΡΟΝ

Ὅτι εἴμεθα καὶ πρέπει νὰ ἤμεθα εὐγνώμονες οἱ Ἕλληνες πρὸς τὰς Ἡνωμένας Πολιτείας εἶνε ἀναμφισβήτητον. Ὅτι ἐπίσης οἱ ἑκάστοτε Ἀρχηγοὶ τῆς Ἀποστολῆς — τῶν Ἡνωμένων Πολιτειῶν — εἶνε ἄνδρες ἀξιότιμοι εἶνε καθῆκόν μας καὶ χρέος μας νὰ τὸ ὁμολογήσωμεν. Ἀλλὰ ὅτι μία ἐπιστολὴ τοῦ κ. Ἀάπαμ πρὸς τὸν Πρωθυπουργόν μας κ. Βενιζέλον, τὴν ὁποίαν ἠκούσαμεν εἰς τὸ Ραδιόφωνον, ἦτο ἐπιστολὴ ἀμελέτητος, ἀπρόσεκτος, διὰ δὲ τὴν Ἑλλάδα ἀπροσάρμοστος, εἶνε ὡσαύτως ἀναμφισβήτητον. Δὲν μελετᾶται καὶ δὲν κρίνεται ἡ ΝΟΜΟΘΕΣΙΑ ἑνὸς Κράτους καὶ ἡ ἑρμηνεία καὶ ἐφαρμογή της ἐντός τινων ἡμερῶν — ἀλλὰ καὶ δὲν ἀπευθύνονται πρὸς τὴν Κυβέρνησιν ἑνὸς Ἔθνους ἐλευθέρου — μάλιστα τοῦ διδάξαντος εἰς ὅλον τὸν ἄλλον Κόσμον τὸν Πολιτισμόν — δὲν ἀπευθύνονται τόσον προστατευτικῶς, αὐθεντικῶς, διαταχτικῶς. Τὰ ἄτομα οὐδενὸς βαθμοῦ, πρὸς τὴν Κυβέρνησιν τῆς ΕΛΛΑΔΟΣ πρέπει νὰ ἀπευθύνωνται μὴ λησμονοῦντα τὴν Ἱστορίαν.

Ἡ Ἑλλὰς ὑπερεξήντλησε τὴν ἔμμεσον βοήθειαν

Η ΠΡΟΟΔΕΥΤΙΚΗ ΧΡΗΣΙΜΟΠΟΙΗΣΙΣ ΤΩΝ ΤΡΑΒΗΚΤΙΚΩΝ ΔΙΚΑΙΩΜΑΤΩΝ ΜΑΣ

Α/Α	ΠΑΡΕΧΟΥΣΑΙ ΧΩΡΑΙ	ΗΜΕΡΟΜΗΝΙΑ Ὑπογραφῆς Συμβάσεως	ΗΜΕΡΟΜΗΝΙΑ Ἐνάρξεως κινήσεως λ/σμοῦ	ΤΡΑΒΗΚΤΙΚΑ ΔΙΚΑΙΩΜΑΤΑ εἰς $ Η. Π. Α.	ΧΡΗΣΙΜΟΠΟΙΗΘΕΝΤΑ ΠΟΣΑ ΜΕΧΡΙ: 31.10.48	30.11.48	31.12.48	31.1.49	28.2.49
1	Ἀγγλία	16.10.48	Ν/βριος	10.000.000		2.857.000	4.643.000	7.500.000	7.500.000
2	Αὐστρία . . .	14. 1.49 / 23. 2.49	Δ/βριος	400.000				—	—
3	Βέλγιον	27.12.48	Μάρτιος	13.000.000				1.140.000	3.221.000
4	Γαλλία	10.12.48	Ν/βριος	5.000.000		45.000	1.150.000	3.671.000	3.671.000
5	Δανία	25. 2.49	Μάρτιος	2.000.000					
6	Ἰταλία	13. 4.49	Ἰούνιος	7.000.000					
7	Νορβηγία . . .	12. 3.49	Μάρτιος	2.000.000					
8	Ὁλλανδία . . .	25. 1.49	Φ/ριος	5.000.000					317.000
9	Σουηδία . . .	21. 3.49	Ν/βριος	5.000.000		609.000	380.000	1.383.000	1.383.000
10	Τουρκία . . .	2. 4.49	Ἀπρίλιος	12.300.000					
11	Τριζωνία . . .	1. 1.49 / 16. 3.49	Ὀκτώβριος	4.400.000	545.000	821.000	200.000	3.193.000	3.280.000
12	Σύνολον			66.100.000	545.000	4.332.000	6.373.000	16.887.000	19.372.000
13	Πρόσθετος βοήθεια Ἀγγλίας			14.000.000					
14	Σύνολον			80.100.000					
15	Συνολικῶς διαθέσιμα τραβηκτικὰ δικαιώματα κατὰ τὸ τέλος ἑκάστου μηνὸς βάσει τῶν ἑκάστοτε ὑπογραφομένων Συμβάσεων				10.000.000	10.000.000	28.000.000	33.000.000	35.400.000
16	Ἑκατοστιαία σχέσις πραγματοποιήσεως πρὸς διαθέσιμα				5,5%	43,3%	22,8%	51,1%	54,7%

Α/Α	ΠΑΡΕΧΟΥΣΑΙ ΧΩΡΑΙ	ΗΜΕΡΟΜΗΝΙΑ Ὑπογραφῆς Συμβάσεως	ΗΜΕΡΟΜΗΝΙΑ Ἐνάρξεως κινήσεως λ/σμοῦ	ΤΡΑΒΗΚΤΙΚΑ ΔΙΚΑΙΩΜΑΤΑ εἰς $ Η. Π. Α.	ΧΡΗΣΙΜΟΠΟΙΗΘΕΝΤΑ ΠΟΣΑ ΜΕΧΡΙ: 31.3.49	30.4.49	31.5.49	30.6.49	Ἀχρησιμοποίητα ὑπόλοιπα 30.6.49
1	Ἀγγλία	16.10.48	Ν/βριος	10.000.000	7.500.000	10.000.000	10.000.000	10.000.000	
2	Αὐστρία . . .	14. 1.49 / 23. 2.49	Δ/βριος	400.000		—	44.000	400.000	
3	Βέλγιον	27.12.48	Μάρτιος	13.000.000	6.594.000	10.379.000	10.379.000	13.000.000	
4	Γαλλία	10.12.48	Ν/βριος	5.000.000	3.671.000	4.026.000	5.000.000	5.000.000	
5	Δανία	25. 2.49	Μάρτιος	2.000.000	153.000	315.000	507.000	2.000.000	
6	Ἰταλία	13. 4.49	Ἰούνιος	7.000.000			908.000	3.054.000	3.946.000*
7	Νορβηγία . . .	12. 3.49	Μάρτιος	2.000.000	1.000	1.000	68.000	2.000.000	
8	Ὁλλανδία . . .	25. 1.49	Φ/ριος	5.000.000	762.000	1.187.000	2.090.000	5.000.000	
9	Σουηδία . . .	21. 3.49	Ν/βριος	5.000.000	1.525.000	1.734.000	2.915.000	5.000.000	
10	Τουρκία . . .	2. 4.49	Ἀπρίλιος	12.300.000	—	911.000	2.845.000	12.300.000	
11	Τριζωνία . . .	1. 1.49 / 16. 3.49	Ὀκτώβριος	4.400.000	3.300.000	4.400.000	4.400.000	4.400.000	
12	Σύνολον			66.100.000	23.506.000	32.953.000	39.156.000	62.154.000	3.946.000
13	Πρόσθετος βοήθεια Ἀγγλίας			14.000.000				14.000.000	
14	Σύνολον			80.100.000				76.154.000	
15	Συνολικῶς διαθέσιμα τραβηκτικὰ δικαιώματα κατὰ τὸ τέλος ἑκάστου μηνὸς βάσει τῶν ἑκάστοτε ὑπογραφομένων Συμβάσεων				46.800.000	66.100.000	66.100.000	80.100.000	
16	Ἑκατοστιαία σχέσις πραγματοποιήσεως πρὸς διαθέσιμα				50,2%	49,8%	59,1%	95,1%	

* Ἐκ τῶν τραβηκτικῶν δικαιωμάτων ἐκ τῆς Ἰταλίας ἀπέμεινε τῇ 30.6.49 ποσὸν $ 3.946.000. Τοῦτο θὰ μειωθῇ

[83.1]

16.4.57

ΠΟΛΙΤΙΚΟΣ - Ο

ΠΕΡΙ ΚΩΔΙΚΟΣ ΔΗΜΟΣΙΩΝ ΥΠΑΛΛΗΛΩΝ

ΚΑΤΑΣΚΕΥΑΣΜΑ ΔΟΥΛΩΝ!

Ἔχομεν ἐνώπιόν μας τὸν ψηφισθέντα ὑπὸ τῆς Βουλῆς (παρόντες ἦσαν 5 ½ βουλευταί!) Κώδικα τῶν Δημοσίων Διοικητικῶν Ὑπαλλήλων, ἀποτελούμενον ἀπὸ 227 (!!!!!) ἄρθρα, ἐκ τῶν ὁποίων πολλὰ ἀποτελοῦν ὁλόκληρον.... σύγγραμμα! Βέβαια ὅμως ἠσθάνθημεν μίαν ἱκανοποίησιν, διότι ἔχουν διαγραφῆ ἄρθρα, τὰ ὁποῖα ἡμεῖς προφορικῶς καὶ ἐγγράφως εἴχομεν ἐπικρίνει κατὰ τὸ διάστημα τῆς προηγουμένης Βουλῆς (ὀνομασθείσης Δ΄ Ἀναθεωρητικῆς). Διότι ὑπῆρχεν ἄρθρον κατὰ τὸ ὁποῖον κατηργεῖτο ἡ Βουλὴ καὶ ἡ Κυβέρνησις,ἄλλο δὲ ἄρθρον κατὰ τὸ ὁποῖον 20 βουλευταὶ συμποσούμενοι διὰ κληρώσεως θὰ ἠδύναντο νὰ ἀπολύσουν καὶ τὸν Πρόεδρον τοῦ Ἀρείου Πάγου! Ἀλλὰ καὶ ὁ τώρα ψηφισθεὶς δὲν εἶναι, δυστυχῶς, πολὺ καλλίτερος — διότι δὲν ἐκάλεσαν πεπειραμένους πολιτικοὺς καὶ δικηγόρους νὰ τὸν συντάξουν.

Εἶναι δὲ ἀστεῖοι καὶ οἱ τίτλοι του. Διότι π. χ. λέγει : «περὶ Κώδικος δημοσίων διοικητικῶν ὑπαλλήλων» ἐπὶ κεφαλῆς καὶ τῆς «Εἰσηγητικῆς Ἐκθέσεως» καὶ τοῦ «Νόμου» τοῦ ἐν κυριολεξίᾳ. Ἐπομένως ἀντίκεινται οἱ τίτλοι ἢ σχετικὰ ἄρθρα, ἐὰν ἐφαρμοσθοῦν περὶ καθηγητῶν, ἐν γένει περὶ ἐκπαιδευτικῶν λειτουργῶν;

Ἀλλὰ καὶ ἐκτὸς τούτου λέγει ἡ «Εἰσηγητικὴ Ἔκθεσις» ρητῶς καὶ σαφῶς: λέγει ὅτι ὑπάρχει νόμος ἀπὸ τοῦ 1884 «περὶ προσόντων τῶν ὑπαλλήλων τῆς διοικητικῆς καὶ οἰκονομικῆς ὑπηρεσίας». Λοιπόν; Ὁ Κώδιξ οὗτος δὲν περιλαμβάνει οὔτε ἐκ παιδευτικούς, οὔτε οἰκονομικοὺς ὑπαλλήλους; Δὲν πειράζει! Ἀπροσεξίαι εἶναι αὐταί, τὰς ὁποίας δὲν λαμβάνει ὑπ' ὄψιν ἡ καλὴ ἑρμηνεία καὶ προσήκουσα ἐφαρμογή. Ἐν τούτοις ὅμως ὑπάρχουν καὶ ἄλλαι πολλαὶ εἰς τὸ κείμενον ἀσυναρτησίαι καὶ ἀοριστίαι καὶ ἀπροσεξίαι! Τὸ ἀτελεύτητον δὲ ἐκεῖνο σύνολον τῶν 227 ἄρθρων δημιουργεῖ αὐτόχρημα ἀσυναρτησίαν εἰς τὴν λειτουργίαν τοῦ Κράτους ὡς τοῦτο ἐλειτούργει μέχρι σήμερον. Καὶ πρέπει νὰ μᾶς ἐνθυμηθοῦν ὅταν θὰ σκοντάπτουν!

Ἀλλὰ κυρίως ἡμεῖς θέλομεν νὰ ἐπικρίνωμεν, νὰ κατακρίνωμεν, νὰ κατηγορήσωμεν, νὰ στιγματίσωμεν τὰς ἐξῆς ἐκφράσεις τῆς Εἰσηγητικῆς Ἐκθέσεως, ἥτις φέρει τὴν ὑπογραφὴν τοῦ κ. Μπουρμπουλήθρα, Ἀντιπροέδρου τῆς Κυβερνήσεως! Λέγει :

«Τροποποιήσεις καὶ συμπληρώσεις τοῦ Σχεδίου ἐτέθησαν ὑπ' ὄψει τῆς Ὑπηρεσιακῆς Ἐπιτροπῆς Συντάξεως τοῦ Κώδικος, ἥτις ἐπὶ τῇ βάσει αὐτῶν διεμόρφωσεν ἐν συνεργασίᾳ μὲ τὸν εἰδικὸν Σύμβουλον τῆς Ἀμερικανικῆς Ἀποστολῆς Fr. Luikart νέον σχέδιον αὐτῆς κατατεθὲν ὡς τοιοῦτον εἰς τὴν Βουλήν.»

Καὶ λέγει ἐπίσης παρακάτω:

«Ἐπικουρηθεῖσα καὶ ὑπὸ τοῦ Διευθυντοῦ τῆς παρὰ τῇ Ἀμερικανικῇ Ἀποστολῇ Διευθύνσεως Πολιτικῆς Διοικήσεως Ἐργασίας R. Drake κ. λ. π.».

Ἐδημοσιεύθη πρὸ ἡμερῶν ὅτι δὲν τελοῦμεν ὑπὸ Κυβέρνησιν Ἑλληνικήν, ἀλλὰ Ὑποκυβέρνησιν. Δηλαδὴ Ὁμάδα δούλων, αὐτοκαλουμένην Κυβέρνησιν, ἐξευτελίζουσαν τὸ Ἔθνος μας! Οὐδεὶς Ἕλλην θὰ εἶχεν ἀντίρρησιν νὰ ζητηθῇ καὶ νὰ ἀκουσθῇ ἡ γνώμη δύο ἢ καὶ εἰκοσιδύο Ἀμερικανῶν. Ἀλλὰ τὸ νὰ ἀναγράφεται εἰς ἐπίσημον καὶ δὴ νομοθετικὸν κείμενον ἡ συνεργασία ὀνομαζομένων ξένων — μὴ Ἑλλήνων — ἀποτελεῖ μίαν ἄρνησιν τῆς ἀνεξαρτησίας καὶ ἐλευθερίας μας ὡς Κράτους! Ὑπὸ τοιοῦτο δὲ κείμενον ὑπογράφει ὁ Ἀντιπρόεδρός σας τῆς Κυβερνήσεώς σας, ὦ Ἕλληνες! Ἀρκούμεθα εἰς αὐτά. Ἐν τούτοις ὑπάρχουν Ἕλληνες ἀστοὶ λέγοντες ὅτι τάχα ἡμεῖς ὑβρίζομεν τὸν ῥήτορά των!!

Ἡ Ἑλλὰς ὑπερεξήντλησε τὴν ἔμμεσον βοήθειαν

Η ΠΡΟΟΔΕΥΤΙΚΗ ΧΡΗΣΙΜΟΠΟΙΗΣΙΣ ΤΩΝ ΤΡΑΒΗΚΤΙΚΩΝ ΔΙΚΑΙΩΜΑΤΩΝ ΜΑΣ

Α/Α	ΠΑΡΕΧΟΥΣΑΙ ΧΩΡΑΙ	ΗΜΕΡΟΜΗΝΙΑ Ὑπογραφῆς Συμβάσεως	ΗΜΕΡΟΜΗΝΙΑ Ἐνάρξεως κινήσεως λ/σμοῦ	ΤΡΑΒΗΚΤΙΚΑ ΔΙΚΑΙΩΜΑΤΑ εἰς $ Η. Π. Α.	ΧΡΗΣΙΜΟΠΟΙΗΘΕΝΤΑ ΠΟΣΑ ΜΕΧΡΙ: 31.10.48	30.11.48	31.12.48	31.1.49	28.2.49
1	Ἀγγλία	16.10.48	Ν/βριος	10.000.000		2.857.000	4.643.000	7.500.000	7.500.000
2	Αὐστρία . . .	14. 1.49 / 23. 2.49	Δ/βριος	400.000				—	—
3	Βέλγιον	27.12.48	Μάρτιος	13.000.000				1.140.000	3.221.000
4	Γαλλία	10.12.48	Ν/βριος	5.000.000		45.000	1.150.000	3.671.000	3.671.000
5	Δανία	25. 2.49	Μάρτιος	2.000.000					
6	Ἰταλία	13. 4.49	Ἰούνιος	7.000.000					
7	Νορβηγία . . .	12. 3.49	Μάρτιος	2.000.000					
8	Ὁλλανδία . . .	25. 1.49	Φ/ριος	5.000.000					317.000
9	Σουηδία . . .	21. 3.49	Ν/βριος	5.000.000		609.000	380.000	1.383.000	1.383.000
10	Τουρκία . . .	2. 4.49	Ἀπρίλιος	12.300.000					
11	Τριζωνία . . .	1. 1.49 / 16. 3.49	Ὀκτώβριος	4.400.000	545.000	821.000	200.000	3.193.000	3.280.000
12	Σύνολον			66.100.000	545.000	4.332.000	6.373.000	16.887.000	19.372.000
13	Πρόσθετος βοήθεια Ἀγγλίας			14.000.000					
14	Σύνολον			80.100.000					
15	Συνολικῶς διαθέσιμα τραβηκτικὰ δικαιώματα κατὰ τὸ τέλος ἑκάστου μηνὸς βάσει τῶν ἑκάστοτε ὑπογραφομένων Συμβάσεων				10.000.000	10.000.000	28.000.000	33.000.000	35.400.000
16	Ἑκατοστιαία σχέσις πραγματοποιήσεως πρὸς διαθέσιμα				5,5%	43,3%	22,8%	51,1%	54,7%

Α/Α	ΠΑΡΕΧΟΥΣΑΙ ΧΩΡΑΙ	ΗΜΕΡΟΜΗΝΙΑ Ὑπογραφῆς Συμβάσεως	ΗΜΕΡΟΜΗΝΙΑ Ἐνάρξεως κινήσεως λ/σμοῦ	ΤΡΑΒΗΚΤΙΚΑ ΔΙΚΑΙΩΜΑΤΑ εἰς $ Η. Π. Α.	ΧΡΗΣΙΜΟΠΟΙΗΘΕΝΤΑ ΠΟΣΑ ΜΕΧΡΙ: 31.3.49	30.4.49	31.5.49	30.6.49	Ἀχρησιμοποίητα ὑπόλοιπα 30.6.49
1	Ἀγγλία	16.10.48	Ν/βριος	10.000.000	7.500.000	10.000.000	10.000.000	10.000.000	
2	Αὐστρία . . .	14. 1.49 / 23. 2.49	Δ/βριος	400.000		—	44.000	400.000	
3	Βέλγιον	27.12.48	Μάρτιος	13.000.000	6.594.000	10.379.000	10.379.000	13.000.000	
4	Γαλλία	10.12.48	Ν/βριος	5.000.000	3.671.000	4.026.000	5.000.000	5.000.000	
5	Δανία	25. 2.49	Μάρτιος	2.000.000	153.000	315.000	507.000	2.000.000	
6	Ἰταλία	13. 4.49	Ἰούνιος	7.000.000			908.000	3.054.000	3.946.000*
7	Νορβηγία . . .	12. 3.49	Μάρτιος	2.000.000	1.000	1.000	68.000	2.000.000	
8	Ὁλλανδία . . .	25. 1.49	Φ/ριος	5.000.000	762.000	1.187.000	2.090.000	5.000.000	
9	Σουηδία . . .	21. 3.49	Ν/βριος	5.000.000	1.525.000	1.734.000	2.915.000	5.000.000	
10	Τουρκία . . .	2. 4.49	Ἀπρίλιος	12.300.000	—	911.000	2.845.000	12.300.000	
11	Τριζωνία . . .	1. 1.49 / 16. 3.49	Ὀκτώβριος	4.400.000	3.300.000	4.400.000	4.400.000	4.400.000	
12	Σύνολον			66.100.000	23.506.000	32.953.000	39.156.000	62.154.000	3.946.000
13	Πρόσθετος βοήθεια Ἀγγλίας			14.000.000				14.000.000	
14	Σύνολον			80.100.000				76.154.000	
15	Συνολικῶς διαθέσιμα τραβηκτικὰ δικαιώματα κατὰ τὸ τέλος ἑκάστου μηνὸς βάσει τῶν ἑκάστοτε ὑπογραφομένων Συμβάσεων				46.800.000	66.100.000	66.100.000	80.100.000	
16	Ἑκατοστιαία σχέσις πραγματοποιήσεως πρὸς διαθέσιμα				50,2%	49,8%	59,1%	95,1%	

* Ἐκ τῶν τραβηκτικῶν δικαιωμάτων ἐκ τῆς Ἰταλίας ἀπέμεινε τῇ 30.6.49 ποσὸν $ 3.946.000. Τοῦτο θὰ μειωθῇ

[84.]

17. 4. 37

«ΕΘΝΟΣ» - 37

ΘΑ ΠΡΑΓΜΑΤΟΠΟΙΗΘΟΥΝ ΕΞ ΟΛΟΚΛΗΡΟΥ ΑΙ ΣΥΜΦΩΝΗΘΕΙΣΑΙ ΕΞΑΓΩΓΑΙ ΕΛΛΗΝΙΚΩΝ ΠΡΟΪΟΝΤΩΝ ΕΙΣ ΤΗΝ ΔΥΤΙΚΗΝ ΓΕΡΜΑΝΙΑΝ

Η ΑΠΟΦΑΣΙΣ ΤΗΣ ΔΙΕΘΝΟΥΣ ΕΠΙΤΡΟΠΗΣ ΚΑΤΑΝΟΜΩΝ

Κατὰ πληροφορίας ἐκ Παρισίων, ἡ τριμελὴς ἐπιτροπή, εἰς τὴν ὁποίαν εἶχε παραπεμφθῆ ὑπὸ τοῦ Συμβουλίου τῶν ὑπουργῶν τῆς Οἰκονομικῆς Εὐρωπαϊκῆς Συνεργασίας τὸ ζήτημα τῆς κατανομῆς τοῦ ποσοῦ, τὸ ὁποῖον ἐπετράπη νὰ χρησιμοποιήσῃ ἡ Γερμανία δι' εἰσαγωγάς, κατέληξεν εἰς ὁριστικὰς ἀποφάσεις. Ἡ ἐπιτροπὴ αὕτη ἀποτελεῖται ἐξ ἑνὸς Βέλγου, ἑνὸς Νορβηγοῦ καὶ ἑνὸς Ἰταλοῦ ἀντιπροσώπου.

Τὸ τηλεγράφημα, τὸ ὁποῖον ἐλήφθη εἰς τὸ ὑπουργεῖον τοῦ Συντονισμοῦ ἐπὶ τοῦ θέματος τούτου, ἀπεστάλη ὑπὸ τῆς ἑλληνικῆς ἐν Παρισίοις ἀντιπροσωπείας, ἔχει δὲ ὡς ἀκολούθως:

«Ὁ Ὀργανισμὸς τῆς Εὐρωπαϊκῆς Οἰκονομικῆς Συνεργασίας ἀπεφάσισεν ὁριστικῶς τὴν ἐξαίρεσιν τῆς Ἑλλάδος ἀπὸ τὴν ἀπαγόρευσιν τῶν εἰσαγωγῶν εἰς τὴν Γερμανίαν καὶ ὥρισε τριμελῆ ἐπιτροπὴν πρὸς μηνιαῖον καθορισμὸν τοῦ ὕψους τῶν εἰσαγωγῶν.

»Ἡ ἐπιτροπὴ αὕτη ἐξέδωκε χθὲς ἀπόφασιν, διὰ τῆς ὁποίας ὁρίζει ὅτι τὸ ὕψος τῶν ἐξαγωγῶν τῆς Ἑλλάδος εἰς Γερμανίαν κατὰ τὸ ὑπολειπόμενον δεκαπενθήμερον τοῦ Ἀπριλίου δύναται ν' ἀνέλθῃ εἰς 2,100,000 δολλάρια».

Ἡ ἀνωτέρω ἀπόφασις, ὡς εἴμεθα εἰς θέσιν νὰ γνωρίζωμεν, ἐφ' ὅσον ἤθελε τηρηθῆ ἡ αὐτὴ ἀναλογία καὶ διὰ τοὺς δύο προσεχεῖς μῆνας, τοὺς ὑπολειπομένους διὰ τὴν συμπλήρωσιν τοῦ τρέχοντος οἰκονομικοῦ ἔτους, καλύπτει ἐξ ὁλοκλήρου τὰς προβλεπομένας εἰς Γερμανίαν ἑλληνικὰς ἐξαγωγάς, αἱ ὁποῖαι ὑπελογίζοντο εἰς 8,000,000 δολλάρια.

Ἐν συμπεράσματι, δύναται νὰ ἀναφερθῆ εἰς τὸ ἐνεργητικὸν τῆς Κυβερνήσεως τὸ γεγονὸς ὅτι ἡ Ἑλλὰς ἔτυχεν ἰδιαιτέρας μεταχειρίσεως ἐκ μέρους τῶν εὐρωπαϊκῶν χωρῶν εἰς τὸ ζήτημα τῶν εἰσαγωγῶν εἰς Γερμανίαν καὶ ὅτι προεκάλεσε δήλωσιν τῆς Κυβερνήσεως τῆς Δυτικῆς Γερμανίας, διὰ τῆς γνωστῆς ἐπιστολῆς τοῦ ὑπουργοῦ τῆς Ἐθνικῆς Οἰκονομίας τῆς χώρας ταύτης κ. Ἐρχαρτ, τῆς σταλείσης πρὸς τὸν κ. Γ. Παπανδρέου, δήλωσιν βεβαιοῦσαν ὅτι ἡ Κυβέρνησις τῆς Μπὸν θὰ ἐκπληρώσῃ εἰς οἱανδήποτε περίπτωσιν εἰς τὸ ἀκέραιον τὰς ἀναληφθείσας ἔναντι τῆς Ἑλλάδος ὑποχρεώσεις της διὰ τὴν ἀγορὰν τῶν καπνῶν μας.

Κατὰ τὴν γνώμην ἐγκύρων πολιτικῶν κύκλων, ὁ χειρισμὸς τοῦ ζητήματος τούτου εἰς Παρισίους ἐκ μέρους τοῦ κ. Γ. Παπανδρέου ἀπετελεῖ πλήρη ἐν προκειμένῳ ἐπιτυχίαν, δεδομένου ὅτι ἐξησφαλίσθη ἡ διάθεσις τῶν ἑλληνικῶν καπνῶν εἰς τὴν γερμανικὴν ἀγοράν.

«ΦΙΛΕΛΕΥΘΕΡΟΣ» - 37

«ΝΕΑ» - 37

Η ΕΛΛΑΣ ΕΞΗΡΕΘΗ ΤΗΣ ΑΠΑΓΟΡΕΥΣΕΩΣ ΕΙΣΑΓΩΓΩΝ ΕΙΔΩΝ ΕΙΣ ΤΗΝ ΓΕΡΜΑΝΙΑΝ

Ἡ ἐν Παρισίοις ἑλληνικὴ οἰκονομικὴ ἀντιπροσωπεία, μὲ τηλεγράφημά της πρὸς τὸ ὑπουργεῖον Συντονισμοῦ ἀνεκοίνωσεν ὅτι ὁ Ὀργανισμὸς Εὐρωπαϊκῆς Οἰκονομικῆς Συνεργασίας ἀπεφάσισεν ὁριστικῶς τὴν ἐξαίρεσιν τῆς Ἑλλάδος ἀπὸ τὴν ἀπαγόρευσιν τῶν εἰσαγωγῶν εἰς τὴν Γερμανίαν καὶ ὅτι ὥρισε τριμελῆ ἐπιτροπὴν πρὸς καθορισμὸν τοῦ ὕψους τῶν εἰσαγωγῶν. Ἡ ἐπιτροπὴ αὕτη ἐξέδωσε χθὲς ἀπόφασιν διὰ τῆς ὁποίας ὁρίζει ὅτι τὸ ὕψος τῶν ἑλληνικῶν εἰσαγωγῶν κατὰ τὸ δεύτερον δεκαπενθήμερον Ἀπριλίου δύναται νὰ ἀνέλθῃ εἰς 2.100.000 δολλάρια.

ΕΛΕΥΘΕΡΑΙ ΑΙ ΕΛΛΗΝΙΚΑΙ ΕΞΑΓΩΓΑΙ ΕΙΣ ΤΗΝ ΓΕΡΜΑΝΙΑΝ

Κατὰ τηλεγράφημα ἐκ Παρισίων τῆς ἐκεῖ ἑλληνικῆς ἀντιπροσωπείας, ὁ ὀργανισμὸς τῆς Εὐρωπαϊκῆς Οἰκονομικῆς Συνεργασίας ἀπεφάσισεν ὁριστικῶς τὴν ἐξαίρεσιν τῆς Ἑλλάδος ἀπὸ τὴν ἀπαγόρευσιν τῶν εἰσαγωγῶν εἰς Γερμανίαν. Διὰ τῆς ἀποφάσεως προβλέπεται ἡ συγκρότησις τριμελοῦς ἐπιτροπῆς ἡ ὁποία θὰ καθορίζῃ τὸ ὕψος τῶν εἰσαγωγῶν κατὰ μῆνα. Εἰς τὸ τηλεγράφημα ἀναφέρεται ἐπίσης ὅτι ἡ ἐπιτροπὴ αὕτη διὰ χθεσινῆς ἀποφάσεώς της ὥρισεν ὅπως κατὰ τὸ ὑπολειπόμενον 15θήμερον τοῦ Ἀπριλίου, τὸ ὕψος τῶν εἰσαγωγῶν τῆς Ἑλλάδος εἰς Γερμανίαν δύναται ν' ἀνέλθῃ εἰς 2.100.000 δολλάρια.

Ἐὰν δοθῆ εἰς τὴν Ἑλλάδα κονδύλιον βοηθείας 230—235 ἑκατομμυρίων δολλαρίων, τὸ ἀποτέλεσμα θὰ εἶναι μία τάσις διαιωνίσεως τῆς σημερινῆς μὴ ἱκανοποιητικῆς καταστάσεως. Θὰ ὑπάρξουν τότε ὀλιγώτεραι πιθανότητες ἐργασίας εἰς ἐποχὴν ποὺ θὰ χρειάζονται περισσότεραι.

3. *Ἡ ἐνίσχυσις τῆς βιοτεχνίας:* Διὰ χώραν πυκνοκατωκημένην, γεωργικῶς ἀσφυκτιοῦσαν, καὶ βιομηχανικῶς ὀλίγον ἀνεπτυγμένην, ὅπως εἶναι ἡ Ἑλλὰς παρουσιάζει ἐξαιρετικὸν ἐνδιαφέρον ἡ ἀνάπτυξις τῆς βιοτεχνίας καὶ οἰκοτεχνίας. Ἑκατοντάδες χιλιάδων οἰκογενειῶν προσπορίζονται ἐξ αὐτῆς ἐν ὅλῳ ἢ ἐν μέρει τὰ πρὸς τὸ ζῆν. Δι' αὐτὸν τὸν λόγον θὰ παρακολουθηθῆ μὲ ἰδιαίτερον ἐνδιαφέρον ἡ ἀρχομένη ὡς ἀναφέρεται εἰς ἄλλην σελίδα, προσπάθεια τοῦ κράτους διὰ τὴν ἐνίσχυσιν τῆς οἰκοτεχνίας.

ΑΝΑΓΚΑΙ ΚΑΙ ΠΡΟΟΠΤΙΚΗ ΤΗΣ ΕΛΛΗΝΙΚΗΣ ΑΝΑΣΥΓΚΡΟΤΗΣΕΩΣ

Δημοσιεύομεν κατωτέρω μίαν σπουδαίαν ἔκθεσιν διὰ τὰς βραχυπροθέσμους καὶ μακροπροθέσμους ἀνάγκας τῆς ἑλληνικῆς ἀνασυγκροτήσεως. Τὰ ἐν αὐτῇ στοιχεῖα ἀπετέλεσαν μίαν ἐκ τῶν βάσεων τοῦ ὑπομνήματος τῆς κυβερνήσεως πρὸς τὸν Ἀμερικανὸν ὑπουργὸν τῶν Οἰκονομικῶν κ. Σνάϊντερ.

Μὲ βάσιν τὰ ἀποτελέσματα τοῦ ἔτους 1948-49, ἡ ἔκθεσις δικαιολογεῖ τὸ ἑλληνικὸν αἴτημα διὰ κονδύλιον βοηθείας ἐκ 308,5 ἑκατομμυρίων δολλαρίων κατὰ τὸ 1949-50. Ἀποδεικνύει ἀκολούθως ὅτι καὶ μὲ βοήθειαν ἐπὶ τοιαύτης κλίμακος, δὲν θὰ ἐπιτευχθῆ ἡ συμπλήρωσις τοῦ τετραετοῦς προγράμματος ἀνασυγκροτήσεως μέχρι τοῦ 1951-52.

Α. Τὸ πρόγραμμα 1948-49

1. Κατὰ τὰς ἀρχὰς τοῦ 1948-49 ἡ Ἑλλὰς κληθεῖσα νὰ ὑποβάλη Σχέδιον Ἀνορθώσεως τῆς οἰκονομίας της, ὑπέβαλε σχέδιον ἑνὸς ἔτους, ὡς τμῆμα τετραετοῦς προγράμματος ἀνορθώσεως. Τὸ σχέδιον τοῦτο κατόπιν τῆς γνωματεύσεως τοῦ ΟΕΟΣ καὶ τῆς ΔΟΣ Οὐάσιγκτων ἔλαβε τὴν ἑξῆς τελικὴν μορφήν:

Ἰσοζύγιον ἐξωτερικῶν πληρωμῶν 1948-49
(εἰς ἑκατομμύρια δολλαρίων)

Εἰσαγωγαὶ FOB		315,1
Ἐξαγωγαί	101,5	
Καθαροὶ ἄδηλοι πόροι	6,2	
Κίνησις κεφαλαίων	4,8	
Σύνολον ἐσόδων		102,9
Ἔλλειμμα		212,2
Ἐγκριθεῖσα βοήθεια ΕΠΑ		211,6
Ἀκάλυπτον ἔλλειμμα		0,6

Ἡ κατανομὴ δὲ τῆς βοηθείας, προεβλέπετο νὰ εἶναι ἡ ἑξῆς:

Κατανομὴ βοηθείας ΕΠΑ οἰκον. ἔτους 1948-49
(εἰς ἑκατομμύρια δολλαρίων)

Ἄμεσος βοήθεια	144,8
Ἔμμεσος βοήθεια	66,8
Σύνολον	211,6

2. Εἰς τὴν πραγματικότητα τὸ πρόγραμμα πρέπει νὰ ἐξετασθῆ ὡς πρόγραμμα 15 μηνῶν μαζὺ μὲ τὴν προκαταβολὴν 50 ἑκ. δολλ. τοῦ τριμήνου Ἀπριλίου-Ἰουνίου 1948 τῆς ὁποίας τμῆμα 22 ἑκ. δολλ. ἐχρησιμοποιήθη κατὰ τὸ τρίμηνον καὶ τμῆμα 28 ἑκ. δολλ. μετεφέρθη εἰς τὸ 12μηνον Ἰουλίου 48-Ἰουνίου 49.

Σύνολον βοηθείας ΕΠΑ
Ἀπὸ 1ης Ἀπριλίου 1948 μέχρι 30 Ἰουνίου 1949
(ἑκατομμ. δολλαρίων)

Βοήθεια 1948-49	211,6
Βοήθεια Ἀπριλίου-Ἰουνίου 1948	50.-
Σύνολον	261,6

3. Ἡ χρησιμοποίησις τῆς βοηθείας προεβλέπετο νὰ γίνη δι' εἰσαγωγὴν ἀγαθῶν τοῦ προγράμματος ἀνασυγκροτήσεως καὶ πρὸς κάλυψιν τῶν τρεχουσῶν ἀναγκῶν τῆς χώρας ὡς ὁ κατωτέρω πίναξ:

Χρησιμοποίησις βοηθείας 1948-49
(εἰς ἑκατομμ. δολλαρίων)

Ἀνασυγκρότησις	98,8
Τρέχουσαι ἀνάγκαι	162,8
Σύνολον	261,6

4. Ἐπὶ τῇ βάσει τῆς βοηθείας, τῆς ἐγκριθείσης συμφώνως πρὸς τὸ ἀνωτέρω πρόγραμμα καὶ ἡ ὁποία ἀνήρχετο συνολικῶς διὰ περίοδον 15 μηνῶν, εἰς 261,6 ἑκατομμύρια δολλαρίων, συνετάχθη πρόγραμμα Ἀνασυγκροτήσεως προβλέπον δαπάνην 98,8 ἑκατομμ. δολλαρίων διὰ κεφαλαιουχικὰ ἀγαθὰ καὶ 100,3 ἑκατομμυρίων δολλαρίων ἤτοι 1003,6 δισεκατομμυρίων δραχμῶν, διὰ δαπάνας ἐσωτερικοῦ, καθὼς καὶ δαπάνας 50 ἑκατομμ. δολλαρίων, ἤτοι 500 δισεκατομμ. δραχμῶν, δι' ἐνίσχυσιν τοῦ προϋπολογισμοῦ, πρὸς ἀντιμετώπισιν τῶν ἐκ τοῦ πολέμου προσθέτων δημοσιονομικῶν ἀναγκῶν.

5. Οὕτως ἡ χρησιμοποίησις τοῦ προϊόντος ἐκ τῆς πωλήσεως τῶν καταναλωτικῶν ἀγαθῶν, (πρὸς 10.000 δραχμὰς τὸ δολλάριον), ἤτοι συνολικῶς 1.628 δισεκατομμυρίων δραχμῶν, προεβλέπετο νὰ γίνη κατὰ τὸν ἑξῆς τρόπον:

Χρησιμοποίησις δραχμῶν βοηθείας 1948-49
(δισεκατομμ. δραχμῶν)

Ἀνασυγκρότησις	1.003,6
Δαπάναι διοικήσεως ΑΔΟΣ	60.-
Ἐνίσχυσις προϋπολογισμοῦ διὰ πολεμικὰς δαπάνας	500.-
Διαθέσιμα	64,4
Σύνολον	1.628.-

6. Κατὰ τοὺς χειμερινοὺς μῆνας τοῦ ἔτους 1948 καὶ δὴ περὶ τὸ τέλος πλέον τοῦ ἔτους ἀπεδείχθη ὅτι δὲν θὰ ἦτο δυνατὸν νὰ περατωθοῦν, ἢ νὰ εἰσέλθουν εἰς εὐνοϊκωτέραν φάσιν, αἱ στρατιωτικαὶ ἐπιχειρήσεις μέχρι τοῦ Δεκεμβρίου 1948, ὡς ἀρχικῶς προεβλέφθη. Βάσει τῆς εὐνοϊκῆς αὐτῆς προβλέψεως αἱ στρατιωτικαὶ δαπάναι εἶχον ὑπολογισθῆ κατὰ τὴν διαμόρφωσιν τοῦ προϋπολογισμοῦ διὰ τὸ δεύτερον ἥμισυ τοῦ οἰκονομικοῦ ἔτους μειωμέναι κατὰ 25% καὶ αἱ ἔμμεσοι πολεμικαὶ δαπάναι ἤτοι τῶν ἀνταρτοπλήκτων μειωμέναι κατὰ 50%.

Ὅτε ἀπεδείχθη τὸν Δεκέμβριον 1948 ἡ ἀδυναμία περιστολῆς δαπανῶν λόγῳ μὴ τερματισμοῦ τοῦ πολέμου, ἠναγκάσθη ἡ Κυβέρνησις ἐν συμφωνίᾳ μετὰ τῆς ΑΔΟΣ νὰ ἀναθεωρήση τὸ Πρόγραμμα, μειοῦσα τὰ κεφαλαιουχικὰ ἀγαθὰ κατὰ 36 ἑκατομ. δολλαρίων καὶ τὰς δαπάνας εἰς δραχμὰς διὰ

[85.1]

17. 4. 57

„ΟΧΙ ΔΙΟΤΙ, ΑΛΛΑ ΜΟΛΟΝΟΤΙ"

Εἶναι χαριτωμένη ἡ ἱκανοποίησις τῆς Κυβερνήσεως, διὰ τὰ ἀποτελέσματα τῶν δημοτικῶν ἐκλογῶν, τὰς ὁποίας, κατόπιν διαταγῆς τῆς Ε.Π.Ε.Κ., διεξήγαγεν ἀντὶ τῶν βουλευτικῶν:

«Ὁ κ. Ὑπουργὸς τῶν Ἐσωτερικῶν—γράφουν αἱ ἐφημερίδες—ἐδήλωσεν, ὅτι ἡ Κυβέρνησις δὲν ἀπέδωσε καμμίαν πολιτικὴν σημασίαν εἰς τὰς ἐκλογάς... Ἐπίσης ὁ κ. Πρωθυπουργὸς ὑπεγράμμισεν ὅτι αἱ ἐκλογαὶ ἀποτελοῦν πραγματικὴν νίκην διὰ τὴν Κυβέρνησιν!...».

Ὡραία, μὰ τὴν ἀλήθειαν, νίκη!... Καθ' ἣν ὥραν τὸ ἔθνος, ἐν ὄψει τῶν διεθνῶν περιστάσεων ἔπρεπε νὰ ἐντείνῃ ὅλας τὰς προσπαθείας του, πρὸς ἀπαλλαγὴν τοῦ κρατικοῦ καὶ κοινοτικοῦ ὀργανισμοῦ ἀπὸ τὰ ἐχθρικὰ στοιχεῖα τῆς Πέμπτης Φάλαγγος, ἡ Κυβέρνησις, ἀδιαφορήσασα τελείως διὰ τὴν ἔκβασιν τῶν ἐκλογῶν — ὡσὰν νὰ διεξήγοντο αὗται εἰς τὴν Λεττονίαν καὶ ὄχι εἰς τὴν Ἑλλάδα — οὐδὲ κὰν ἐνδιεφέρθη νὰ μάθῃ ἀπὸ τοὺς ἑκασταχοῦ νομάρχας τὴν πολιτικὴν ἀπόχρωσιν τῶν διαφόρων συνδυασμῶν. Καί, ἐνῷ φέρ' εἰπεῖν οἱ Ἀθηναῖοι κάτοικοι τῆς ὁδοῦ Διοχάρους (τῆς ὁδοῦ τῶν Ἀναρχτάρων) ὑπεχρεοῦντο — κατόπιν αὐθαιρέτου τινὸς ψευδονομοθετήματος — νὰ ψηφίσουν εἰς τὸν Δῆμον... Καισαριανῆς καὶ ἐρωτοῦσαν ἐναγωνίως, ποῖος εἶναι, τέλος πάντων, ὁ ἐθνικόφρων συνδυασμὸς τοῦ ἀγνώστου δήμου των διὰ νὰ τὸν ψηφίσουν, οὐδεὶς ἦτο εἰς θέσιν νὰ τοὺς διαφωτίσῃ.

Μὲ αὐτὴν τὴν πρωτοφανῆ ἀβελτηρίαν τῶν ἰθυνόντων, δὲν εἶναι καθόλου περίεργον, ὅτι — ὡς ἐγκαίρως προεῖπομεν — εἰσεπήδησαν εἰς ὅλους σχεδὸν τοὺς Δήμους, πλὴν τῶν Ἀθηνῶν, τῆς Θεσσαλονίκης καὶ ἐλαχίστων ἄλλων πόλεων, οἱ ἐγκάθετοι τοῦ Ἐαμοσλαυϊσμοῦ. Αὐτὸ δὲ τὸ θεωρεῖ... νίκην ὁ κ. Πρωθυπουργός, ἴσως διότι βλέπει μόνον τὴν ἐκλογικὴν ἐπικράτησιν τοῦ ἐθνικόφρονος ψηφοδελτίου τῶν Ἀθηνῶν — ἑνὸς ψηφοδελτίου, τὸ ὁποῖον οἱ περισσότεροι φίλοι του καὶ σύσσωμον σχεδὸν τὸ Κόμμα τοῦ Ἀντιπροέδρου τῆς Κυβερνήσεως κατεπολέμησαν λυσσωδῶς.

Δηλαδή, διὰ νὰ ἐπαναλάβωμεν μίαν ἱστορικὴν Γαλλικὴν φράσιν: "Ὄχι δι ὁ τ ι ἀλλὰ μ ο λ ο ν ό τ ι ἡ Κυβέρνησις ἐφέρθη ὡς ἐφέρθη, ὑπερίσχυσαν οἱ ἐθνικόφρονες εἰς τὰς Ἀθήνας!... Καὶ ἀντὶ νὰ ὑπεραίρηται δι' αὐτὸ ὁ κ. Πρωθυπουργός, καλὰ θὰ κάμῃ νὰ ρίψῃ ἕνα βλέμμα εἰς τὴν ὑπόλοιπον Ἑλλάδα καὶ νὰ καμαρώσῃ τοὺς ἐρυθροὺς πυρῆνας τοῦ ἐχθροῦ, ποὺ ἐγκαθίστανται ἤδη εἰς τόσας καὶ τόσας ἐπικαίρους θέσεις!...

Ἐὰν δοθῆ εἰς τὴν Ἑλλάδα κονδύλιον βοηθείας 230—235 ἑκατομμυρίων δολλαρίων, τὸ ἀποτέλεσμα θὰ εἶναι μία τάσις διαιωνίσεως τῆς σημερινῆς μὴ ἱκανοποιητικῆς καταστάσεως. Θὰ ὑπάρξουν τότε ὀλιγώτεραι πιθανότητες ἐργασίας εἰς ἐποχὴν ποὺ θὰ χρειάζονται περισσότεραι.

3. *Ἡ ἐνίσχυσις τῆς βιοτεχνίας:* Διὰ χώραν πυκνοκατοικημένην, γεωργικῶς ἀσφυκτιοῦσαν, καὶ βιομηχανικῶς ὀλίγον ἀνεπτυγμένην, ὅπως εἶναι ἡ Ἑλλὰς παρουσιάζει ἐξαιρετικὸν ἐνδιαφέρον ἡ ἀνάπτυξις τῆς βιοτεχνίας καὶ οἰκοτεχνίας. Ἑκατοντάδες χιλιάδων οἰκογενειῶν προσπορίζονται ἐξ αὐτῆς ἐν ὅλῳ ἢ ἐν μέρει τὰ πρὸς τὸ ζῆν. Δι' αὐτὸν τὸν λόγον θὰ παρακολουθηθῆ μὲ ἰδιαίτερον ἐνδιαφέρον ἡ ἀρχομένη ὡς ἀναφέρεται εἰς ἄλλην σελίδα, προσπάθεια τοῦ κράτους διὰ τὴν ἐνίσχυσιν τῆς οἰκοτεχνίας.

ΑΝΑΓΚΑΙ ΚΑΙ ΠΡΟΟΠΤΙΚΗ ΤΗΣ ΕΛΛΗΝΙΚΗΣ ΑΝΑΣΥΓΚΡΟΤΗΣΕΩΣ

Δημοσιεύομεν κατωτέρω μίαν σπουδαίαν ἔκθεσιν διὰ τὰς βραχυπροθέσμους καὶ μακροπροθέσμους ἀνάγκας τῆς ἑλληνικῆς ἀνασυγκροτήσεως. Τὰ ἐν αὐτῇ στοιχεῖα ἀπετέλεσαν μίαν ἐκ τῶν βάσεων τοῦ ὑπομνήματος τῆς κυβερνήσεως πρὸς τὸν Ἀμερικανὸν ὑπουργὸν τῶν Οἰκονομικῶν κ. Σνάϊντερ.

Μὲ βάσιν τὰ ἀποτελέσματα τοῦ ἔτους 1948-49, ἡ ἔκθεσις δικαιολογεῖ τὸ ἑλληνικὸν αἴτημα διὰ κονδύλιον βοηθείας ἐκ 308,5 ἑκατομμυρίων δολλαρίων κατὰ τὸ 1949-50. Ἀποδεικνύει ἀκολούθως ὅτι καὶ μὲ βοήθειαν ἐπὶ τοιαύτης κλίμακος, δὲν θὰ ἐπιτευχθῆ ἡ συμπλήρωσις τοῦ τετραετοῦς προγράμματος ἀνασυγκροτήσεως μέχρι τοῦ 1951-52.

Α. Τὸ πρόγραμμα 1948-49

1. Κατὰ τὰς ἀρχὰς τοῦ 1948-49 ἡ Ἑλλὰς κληθεῖσα νὰ ὑποβάλη Σχέδιον Ἀνορθώσεως τῆς οἰκονομίας της, ὑπέβαλε σχέδιον ἑνὸς ἔτους, ὡς τμῆμα τετραετοῦς προγράμματος ἀνορθώσεως. Τὸ σχέδιον τοῦτο κατόπιν τῆς γνωματεύσεως τοῦ ΟΕΟΣ καὶ τῆς ΔΟΣ Οὐάσιγκτων ἔλαβε τὴν ἑξῆς τελικὴν μορφήν:

Ἰσοζύγιον ἐξωτερικῶν πληρωμῶν 1948-49
(εἰς ἑκατομμύρια δολλαρίων)

Εἰσαγωγαὶ FOB		315,1
Ἐξαγωγαί	101,5	
Καθαροὶ ἄδηλοι πόροι	6,2	
Κίνησις κεφαλαίων	4,8	
Σύνολον ἐσόδων		102,9
Ἔλλειμμα		212,2
Ἐγκριθεῖσα βοήθεια ΕΠΑ		211,6
Ἀκάλυπτον ἔλλειμμα		0,6

Ἡ κατανομὴ δὲ τῆς βοηθείας, προεβλέπετο νὰ εἶναι ἡ ἑξῆς:

Κατανομὴ βοηθείας ΕΠΑ οἰκον. ἔτους 1948-49
(εἰς ἑκατομμύρια δολλαρίων)

Ἄμεσος βοήθεια	144,8
Ἔμμεσος βοήθεια	66,8
Σύνολον	211,6

2. Εἰς τὴν πραγματικότητα τὸ πρόγραμμα πρέπει νὰ ἐξετασθῆ ὡς πρόγραμμα 15 μηνῶν μαζὺ μὲ τὴν προκαταβολὴν 50 ἑκ. δολλ. τοῦ τριμήνου Ἀπριλίου-Ἰουνίου 1948 τῆς ὁποίας τμῆμα 22 ἑκ. δολλ. ἐχρησιμοποιήθη κατὰ τὸ τρίμηνον καὶ τμῆμα 28 ἑκ. δολλ. μετεφέρθη εἰς τὸ 12μηνον Ἰουλίου 48-Ἰουνίου 49.

Σύνολον βοηθείας ΕΠΑ
Ἀπὸ 1ης Ἀπριλίου 1948 μέχρι 30 Ἰουνίου 1949
(ἑκατομμ. δολλαρίων)

Βοήθεια 1948-49	211,6
Βοήθεια Ἀπριλίου-Ἰουνίου 1948	50.-
Σύνολον	261,6

3. Ἡ χρησιμοποίησις τῆς βοηθείας προεβλέπετο νὰ γίνη δι' εἰσαγωγὴν ἀγαθῶν τοῦ προγράμματος ἀνασυγκροτήσεως καὶ πρὸς κάλυψιν τῶν τρεχουσῶν ἀναγκῶν τῆς χώρας ὡς ὁ κατωτέρω πίναξ:

Χρησιμοποίησις βοηθείας 1948-49
(εἰς ἑκατομμ. δολλαρίων)

Ἀνασυγκρότησις	98,8
Τρέχουσαι ἀνάγκαι	162,8
Σύνολον	261,6

4. Ἐπὶ τῇ βάσει τῆς βοηθείας, τῆς ἐγκριθείσης συμφώνως πρὸς τὸ ἀνωτέρω πρόγραμμα καὶ ἡ ὁποία ἀνήρχετο συνολικῶς διὰ περίοδον 15 μηνῶν, εἰς 261,6 ἑκατομμύρια δολλαρίων, συνετάχθη πρόγραμμα Ἀνασυγκροτήσεως προβλέπον δαπάνην 98,8 ἑκατομμ. δολλαρίων διὰ κεφαλαιουχικὰ ἀγαθὰ καὶ 100,3 ἑκατομμυρίων δολλαρίων ἤτοι 1003,6 δισεκατομμυρίων δραχμῶν, διὰ δαπάνας ἐσωτερικοῦ, καθὼς καὶ δαπάνας 50 ἑκατομμ. δολλαρίων, ἤτοι 500 δισεκατομμ. δραχμῶν, δι' ἐνίσχυσιν τοῦ προϋπολογισμοῦ, πρὸς ἀντιμετώπισιν τῶν ἐκ τοῦ πολέμου προσθέτων δημοσιονομικῶν ἀναγκῶν.

5. Οὕτως ἡ χρησιμοποίησις τοῦ προϊόντος ἐκ τῆς πωλήσεως τῶν καταναλωτικῶν ἀγαθῶν, (πρὸς 10.000 δραχμὰς τὸ δολλάριον), ἤτοι συνολικῶς 1.628 δισεκατομμυρίων δραχμῶν, προεβλέπετο νὰ γίνη κατὰ τὸν ἑξῆς τρόπον:

Χρησιμοποίησις δραχμῶν βοηθείας 1948-49
(δισεκατομμ. δραχμῶν)

Ἀνασυγκρότησις	1.003,6
Δαπάναι διοικήσεως ΑΔΟΣ	60.-
Ἐνίσχυσις προϋπολογισμοῦ διὰ πολεμικὰς δαπάνας	500.-
Διαθέσιμα	64,4
Σύνολον	1.628.-

6. Κατὰ τοὺς χειμερινοὺς μῆνας τοῦ ἔτους 1948 καὶ δὴ περὶ τὸ τέλος πλέον τοῦ ἔτους ἀπεδείχθη ὅτι δὲν θὰ ἦτο δυνατὸν νὰ περατωθοῦν, ἢ νὰ εἰσέλθουν εἰς εὐνοϊκωτέραν φάσιν, αἱ στρατιωτικαὶ ἐπιχειρήσεις μέχρι τοῦ Δεκεμβρίου 1948, ὡς ἀρχικῶς προεβλέφθη. Βάσει τῆς εὐνοϊκῆς αὐτῆς προβλέψεως αἱ στρατιωτικαὶ δαπάναι εἶχον ὑπολογισθῆ κατὰ τὴν διαμόρφωσιν τοῦ προϋπολογισμοῦ διὰ τὸ δεύτερον ἥμισυ τοῦ οἰκονομικοῦ ἔτους μειωμέναι κατὰ 25% καὶ αἱ ἔμμεσοι πολεμικαὶ δαπάναι ἤτοι τῶν ἀνταρτοπλήκτων μειωμέναι κατὰ 50%.

Ὅτε ἀπεδείχθη τὸν Δεκέμβριον 1948 ἡ ἀδυναμία περιστολῆς δαπανῶν λόγῳ μὴ τερματισμοῦ τοῦ πολέμου, ἠναγκάσθη ἡ Κυβέρνησις ἐν συμφωνίᾳ μετὰ τῆς ΑΔΟΣ νὰ ἀναθεωρήση τὸ Πρόγραμμα, μειοῦσα τὰ κεφαλαιουχικὰ ἀγαθὰ κατὰ 36 ἑκατομ. δολλαρίων καὶ τὰς δαπάνας εἰς δραχμὰς διὰ

[2-58]

[86.1]

17.4.Μ'

"ΔΗΜΑ" -9,

ΑΠΟΘΕΜΑΤΑ — ΔΙΑΝΟΜΑΙ ΚΑΙ ΤΙΜΑΡΙΘΜΟΣ

Αἱ ἀνακοινώσεις τοῦ Προέδρου τῆς Κυβερνήσεως καὶ τοῦ Ἀρχηγοῦ τῆς ἐν Ἑλλάδι Ἀμερικανικῆς Ἀποστολῆς, ποὺ ἐγένοντο κατὰ τὴν παρελθοῦσαν ἑβδομάδα ἐμφανίζονται ὅτι ἀντιμετωπίζουν ἕν ἐκ τῶν προβλημάτων ποὺ ἐτέθησαν εἰς σχετικὸν σημείωμα τῆς προηγουμένης Τρίτης.

Διὰ τῶν ἀνωτέρω ἀνακοινώσεων ἐξεδηλώθη τὸ ἐνδιαφέρον τῆς Ἀμερικανικῆς Ἀποστολῆς ὅπως τεθῇ εἰς ἐφαρμογὴν τὸ δελτίον διανομῶν ποὺ προβλέπεται καὶ ὑπὸ τῆς κοινῆς ἀνακοινώσεως Κυβερνήσεως καὶ Ἀποστολῆς. Πρὸς τὸν σκοπὸν δὲ αὐτὸν θὰ δημιουργηθοῦν ἀποθέματα εἰσαγομένων καταναλωτικῶν ἀγαθῶν διὰ τῆς χρησιμοποιήσεως, ὡς ἀφέθη νὰ ἐννοηθῇ, τμήματος ἐκ τῆς βοηθείας τοῦ προσεχοῦς ἔτους.

Τὸ πρόβλημα ὅμως ποὺ κατ' αὐτὸν τὸν τρόπον ἀντιμετωπίζεται εἶναι μὲν ἐκ τῶν βασικῶν ἀλλὰ δὲν ὁδηγεῖ καὶ εἰς τὴν λύσιν τοῦ ὅλου θέματος, καθ' ὅσον αἱ διανομαὶ δὲν θὰ διενεργοῦνται ἐκ τῶν ἀποθεμάτων, διὰ τῶν ὁποίων θὰ ἐξασφαλίζεται μόνον ἡ συνέχισις των εἰς περιόδους ἐκτάκτως δυσχερεῖς.

Κατὰ τὰς ὑπαρχούσας πληροφορίας ἡ ἑλληνικὴ Κυβέρνησις εἶχεν ἤδη ζητήσει τὴν παροχὴν προσθέτου βοηθείας διὰ τὴν δημιουργίαν κρατικῶν ἀποθεμάτων ὀλίγον μετὰ τὴν ἔναρξιν τοῦ πολέμου εἰς τὴν Κορέαν. Τὰ ἀποθέματα καταναλωτικῶν ἀγαθῶν εἶχον θεωρηθῇ ὡς ἀπαραίτητα καὶ χωρὶς νὰ συνδυάζωνται μὲ τὴν εἰσαγωγὴν δελτίου, πρὸς ἱκανοποίησιν τῆς ζητήσεως εἰς περιόδους ποὺ θὰ παρουσίαζε δυσχερείας ὁ ὁμαλὸς ἀνεφοδιασμὸς τῆς οἰκονομίας.

Σήμερον ὅμως ἡ Κυβέρνησις προχωρεῖ πρὸς τὴν ἐφαρμογὴν τῆς ἀποφάσεως διὰ τὴν καθιέρωσιν δελτίου διανομῶν, χωρὶς νὰ εἶναι καὶ εἰς θέσιν ν' ἀντιμετωπίσῃ μίαν ἀπὸ τὰς περισσοτέρου βασικὰς προϋποθέσεις, τοῦ ἐλέγχου τῶν εἰσοδημάτων. Ἐπίσης ἐξακολουθοῦν νὰ ὑφίστανται καὶ ὅλα τὰ ἄλλα προβλήματα ποὺ ἀνεφέρθησαν τὴν παρελθοῦσαν Τρίτην. Ὅπως εἶναι τὸ πρόβλημα τῆς δημιουργίας τοῦ καταλλήλου μηχανισμοῦ, ἤτοι τῆς Ὑπηρεσίας ποὺ θ' ἀναλάβῃ τὸ ἔργον τοῦτο καὶ τῆς ἐξασφαλίσεως ἀποθηκευτικῶν χώρων, τὸ πρόβλημα τῆς ἐξευρέσεως τῶν εἰς δραχμὰς κεφαλαίων διὰ τὴν συγκέντρωσιν τῶν ἐγχωρίως παραγομένων ἀγαθῶν, ἐν συνδυασμῷ μὲ τὸν καθορισμὸν τῶν τιμῶν ἀσφαλείας καὶ τῶν ἄλλων συναφῶν προβλημάτων.

Ὑπενθυμίζεται ὅτι ὅταν μετὰ τὴν ἀπελευθέρωσιν, αἱ διὰ δελτίου διανομαὶ ἐκάλυπτον ἐν ὑποσδήποτε σημαντικὸν τμῆμα τῆς καταναλώσεως, εἰς ὡρισμένους δὲ μῆνας αἱ διὰ δελτίου διανομαὶ ὑπερέβησαν τὰς 2.000 θερμίδας ἡμερησίως κατ' ἄτομον, δὲν ἀπεφεύχθη ἡ ἐκδήλωσις ἐντόνων ὑφωτικῶν τάσεων εἰς τὸ γενικὸν ἐπίπεδον τῶν τιμῶν. Τὸ σύνολον τῶν διανεμομένων ἀγαθῶν προήρχετο ἀποκλειστικῶς ἐκ τῶν εἰσαγωγῶν, ἑλληνικὴ Ὑπηρεσία δὲν ἠσχολεῖτο μὲ τὴν προμήθειάν των δεδομένου ὅτι ταῦτα εἰσήγοντο μερίμνῃ τῆς UNRRA διὰ δὲ τὴν διανομὴν των ὑφίστατο ὁ μηχανισμὸς τὸν ὁποῖον εἶχεν ὀργανώσει ὁ Διεθνὴς Ἐρυθρὸς Σταυρός. Ἐπίσης καὶ αἱ τιμαὶ τῶν διανομῶν ἦσαν κατὰ πολὺ κατώτεραι τῶν τιμῶν τῆς ἐλευθέρας ἀγορᾶς, ἐπειδὴ τὰ διανεμόμενα ἀγαθὰ εἰσήγοντο ἐκ τῆς παρεχομένης βοηθείας καὶ ἡ μόνη σχεδὸν οὐσιαστικὴ ἐπιβάρυνσις των ἦτο ἡ τοῦ κόστους τῆς διανομῆς των.

Σήμερον ἀντιθέτως μέγα, ἂν ὄχι τὸ μεγαλύτερον τμῆμα, τῶν διανεμομένων ἀγαθῶν θὰ προέρχεται ἀπὸ τὴν ἐγχωρίαν παραγωγήν. Ὑπελογίσθη ὅτι διὰ τὴν συγκέντρωσίν του θ' ἀπαιτηθῇ περὶ τὸ ἓν τρισεκατομμύριον δραχμῶν, αἱ τιμαὶ δὲ τῆς συγκεντρώσεως διὰ νὰ ἔχῃ αὐτὴ ἀποτέλεσμα, θὰ πρέπει νὰ εἶναι ὑψηλότεραι τῶν προσφερομένων ὑπὸ τοῦ ἐμπορίου τιμῶν εἰς τοὺς παραγωγούς. Ἡ ἐξεύρεσις ἐξ ἄλλου τοῦ ἀνωτέρω ποσοῦ δὲν διευκολύνεται ἐκ τῆς προσθέτου εἰσαγωγῆς καταναλωτικῶν ἀγαθῶν, διὰ τὴν δημιουργίαν ἀποθεμάτων, ἐπειδὴ ἐκ τῶν ἀποθεμάτων δὲν εἶναι δυνατὸν νὰ προέλθουν, πρὸ τῆς ρευστοποιήσεώς των, χρησιμοποιήσιμοι δραχμαί. Κατὰ συνέπειαν θὰ καταστῇ ἀναγκαῖον ὅπως διὰ τὴν ἐξεύρεσιν τοῦ ἑνὸς τρισεκατομμυρίου γίνῃ προσφυγὴ εἰς τὴν ἐκδοτικὴν μηχανὴν καὶ δὴ διὰ τὸ τμῆμα ἐκεῖνο ποὺ δὲν θὰ καλυφθῇ εἰς βάρος τῶν κεφαλαίων ποὺ προορίζονται διὰ τὴν ἀνασυγκρότησιν. Ἐδῶ πρέπει νὰ σημειωθῇ ἀκόμη ὅτι σημαντικὰ κεφάλαια, προφανῶς ἐκ τῆς ἀνασυγκροτήσεως, θὰ διατεθοῦν διὰ τὴν ἀνέγερσιν ἀποθηκῶν διὰ τὰ κρατικὰ ἀποθέματα. Οἱ ὑπάρχοντες ἀποθηκευτικοὶ χῶροι εἶναι καὶ ὑπὸ τὰς σημερινὰς συνθήκας ἀνεπαρκεῖς. Κατὰ τὸ παρελθὸν δὲ ἔτος ἐχρησιμοποιήθησαν πλοῖα, ἐκ τῆς ἀργούσης χωρητικότητος, διὰ τὴν ἀποθήκευσιν σίτου.

Ἐὰν ληφθοῦν ὑπ' ὄψιν αἱ δυσχέρειαι ποὺ ἀντιμετωπίζονται διὰ τὴν τοποθέτησιν κρατικῶν παραγγελιῶν κεφαλαιουχικῶν ἀγαθῶν, ἐκ μέρους εἰδικευμένων εἰς τὸ θέμα τοῦτο Ὑπηρεσιῶν, καθίστανται προφανῆ καὶ τὰ προβλήματα ποὺ θὰ προκύψουν διὰ τὴν ἐκ μέρους μιᾶς μόνον κρατικῆς Ὑπηρεσίας τοποθέτησιν παραγγελιῶν καταναλωτικῶν ἀγαθῶν, εἰς ἔκτασιν ποὺ θ' ἀπαιτοῦν τοῦτο αἱ διὰ δελτίου διανομαί.

Ἐπίσης διὰ τὴν ὀργάνωσιν τοῦ μηχανισμοῦ διανομῶν πρέπει νὰ ἐξευρεθῇ μέγας ἀριθμὸς καταλλήλων προσώπων, ποὺ θὰ πλαισιώσουν τὴν Ὑπηρεσίαν — ἡ ἔλλειψις τῶν γίνεται παντοῦ αἰσθητή — ὡς καὶ ἡ πάροδος ἱκανοῦ χρονικοῦ διαστήματος, ἐνῷ ἀνηγγέλθη ἤδη ὅτι αἱ ἐγκύκλιοι διανομαὶ θ' ἀρχίσουν ἐντὸς τῶν προσεχῶν μηνῶν.

Τὸ σημαντικώτερον ὅμως πρόβλημα εἶναι τὸ τῶν τιμῶν. Ἐὰν, ὅπως εἶναι καὶ πιθανὸν, δὲν ἐπιβληθῇ ὑποχρεωτικὴ συγκέντρωσις, ἤτις ἄλλωστε δὲν θὰ εἶχε καὶ πολλὰς ἐλπίδας ἐπιτυχίας, αἱ τιμαὶ τῆς συγκεντρώσεως, θὰ πρέπει νὰ εἶναι ὑψηλότεραι, ὡς ἀνφέρθη ἤδη, τῶν τιμῶν ποὺ προσφέρονται ὑπὸ τοῦ ἐμπορίου εἰς τὸν παραγωγόν. Ἐπίσης αἱ τιμαὶ τόσον τῶν εἰσαγομένων ὅσον καὶ τῶν ἐγχωρίων εἰδῶν θὰ ἐπιβαρύνωνται οὐσιωδῶς μὲ τὰς δαπάνας λειτουργίας τοῦ μηχανισμοῦ διανομῶν, αἵτινες ὑπὸ τὰς κρατούσας ἐν Ἑλλάδι συνθήκας θ' ἀσκήσουν σημαντικὴν ἐπίδρασιν κατὰ τὴν διαμόρφωσιν τοῦ ἐπιπέδου τῶν τιμῶν. Τέλος δὲν πρέπει ν' ἀναμένεται ὅτι τὸ Κράτος θὰ προβῇ εἰς ἐπιχορηγήσεις τῆς καταναλώσεως, δηλαδὴ ὅτι θὰ καλύπτῃ μέρος τοῦ κόστους τῶν διανεμομένων εἰδῶν, διὰ τὸν ὑποδιασμὸν τοῦ κόστους τῆς ζωῆς.

τὴν Ἀνασυγκρότησιν κατὰ 389,6 δισεκατομμύρια δραχμῶν ἤτοι 39 ἐκ. δολλ. πρὸς ὄφελος τοῦ προϋπολογισμοῦ.

Συγχρόνως ἡ ἀνάγκη τῆς αὐξήσεως τῆς εἰσαγωγῆς καταναλωτικῶν ἀγαθῶν κατέστη περισσότερον ἔντονος λόγῳ τοῦ ὅτι τὸ πρόγραμμα εἰσαγωγῶν ἦτο ἀνεπαρκὲς δεδομένου ὅτι εἶχεν ἐγκριθῆ πρόγραμμα βοηθείας μικροτέρας τῆς ἀρχικῶς αἰτηθείσης ὑπὸ τῆς Ἑλληνικῆς Κυβερνήσεως.

7. Οὕτω τὸ ἀναθεωρηθὲν Πρόγραμμα χρησιμοποιήσεως τῆς πρὸς τὴν Ἑλλάδα βοηθείας τοῦ 15μήνου ἔλαβε κατὰ Ἰανουάριον τοῦ 1949 τὴν ἑξῆς μορφήν:

Χρησιμοποίησις βοηθείας 1948 - 49
(ἑκατομμ. δολλαρίων)

Ἀνασυγκρότησις	62.-
Τρέχουσαι ἀνάγκαι	199,6
Σύνολον	261,6

8. Βάσει τοῦ Προγράμματος τούτου Βοηθείας, αἱ δραχμαὶ αἱ ὁποῖαι ὑπελογίζοντο ὅτι θὰ προέλθουν ἐκ τῶν καταναλωτικῶν ἀγαθῶν, κατανέμονται ὡς ἑξῆς:

Χρησιμοποίησις δραχμῶν βοηθείας ΕΠΑ 1948 - 49
(δισεκατομμ. δραχμῶν)

Ἀνασυγκρότησις	614.-
Δαπάναι διοικήσεως ΑΔΟΣ	100.-
Ἐνίσχυσις προϋπολογισμοῦ διὰ πολεμικὰς δαπάνας	1.233.-
Διαθέσιμα	49.-
Σύνολον	1.996.-

9. Κατὰ τὸ τέλος τοῦ ἔτους 1948 - 49 ἡ χώρα ἐπραγματοποίησε τὸ ἀναθεωρηθὲν πρόγραμμα. Αἱ ἐκ τούτου παρεκκλίσεις ἦσαν ἐλάχιστοι, ὀφειλόμεναι εἰς καθυστερημένην χρηματοδότησιν, λόγῳ τῆς ὁποίας ἡ εἰσαγωγὴ τῶν ἀγαθῶν εἰς τὴν χώραν ἐγένετο κατὰ τοὺς τελευταίους μόνον μῆνας καὶ δὲν ὁλοκληρώθη ἐντὸς τοῦ ἔτους. Σημαντικὸν τμῆμα τῶν καταναλωτικῶν ἀγαθῶν, ἂν καὶ ἐξεδόθησαν ὅλαι αἱ σχετικαὶ ἄδειαι καὶ ἠνοίχθησαν αἱ πιστώσεις δὲν ἐφορτώθη ἀκόμη πρὸς τὴν Ἑλλάδα καὶ οὕτω δὲν ἠδύναντο νὰ δημιουργηθοῦν καὶ διατεθοῦν αἱ ἀντίστοιχοι δραχμαί.

Τοιουτοτρόπως, τὸ πραγματοποιηθὲν πρόγραμμα ἔχει ὡς ἑξῆς:

Πραγματοποίησις διαθέσεως δραχμῶν βοηθείας ΕΠΑ
1948 - 49
(δισεκατομμ. δραχμῶν)

Ἀνασυγκρότησις (ἤτοι τὸ σύνολον τοῦ διατεθέντος ὑπὸ ΑΔΟΣ)	541,5
Ποσοστὸν 5% ΑΔΟΣ	71,6
Ἐνίσχυσις προϋπολογισμοῦ	500,5
Καταθέσεις παρὰ τῇ Τραπέζῃ τῆς Ἑλλάδος	305,8
	1.419,4
Μὴ πραγματοποιηθεῖσαι εἰσαγωγαὶ μέχρι τῆς 30.6.49	576,6
Σύνολον	1.996.-

10. Κατὰ τὸ ἔτος τοῦτο ἐσυνεχίσθη καὶ ἡ πραγματοποίησις τοῦ ὑπὸ τοῦ Δόγματος Τρουμαν κατὰ τὸ 1947 - 48 χρηματοδοτηθέντος σχεδίου Ἀνασυγκροτήσεως.

Οὕτω, τὸ συνολικῶς πραγματοποιηθὲν πρόγραμμα ἀνασυγκροτήσεως τῆς χώρας κατὰ τὸ ἔτος 1948-49, εἶναι ἰσότιμον πρὸς δραχμὰς 757 δισεκατομμύρια ἤτοι 541,5 ἐκ τοῦ ΕΠΑ καὶ 215,5 ἐκ τῆς AMAG.

11. Συνολικῶς κατὰ τὸ 1948 - 49 διετέθησαν διὰ τὴν ἀνασυγκρότησιν ἐκ πόρων ΕΠΑ καὶ AMAG 757 δισεκατομμύρια δραχμῶν ἤτοι 75,7 ἑκατομμύρια δολλαρίων διὰ δαπάνας ἐσωτερικοῦ καὶ 63 ἑκατομμύρια δολλαρίων δι' εἰσαγωγὴν ἀγαθῶν ἐκ τοῦ προγράμματος ΕΠΑ.

Ἦτοι διετέθη κατὰ τὸ 1948 - 49 διὰ τὴν ἀνασυγκρότησιν ποσὸν ἰσοδύναμον πρὸς 138,7 ἑκατομμύρια δολλαρίων.

12. Διὰ τῆς ἐκτελέσεως τοῦ προγράμματος τούτου ἐπετεύχθησαν, διὰ πρώτην φορὰν ἀπὸ τῆς ἀπελευθερώσεως, ἔργα σημαντικὰ εἰς τὴν χώραν, τὰ κυριώτερα τῶν ὁποίων ἦσαν, ἡ κατὰ σημαντικὸν ποσοστὸν συμπλήρωσις τῆς ἀποκαταστάσεως τοῦ σιδηροδρομικοῦ δικτύου, ὑπολογίζεται ὅτι τὰ 86% τοῦ σιδηροδρομικοῦ δικτύου τῆς χώρας εὑρίσκονται καὶ πάλιν ἐν ἐκμεταλλεύσει), ἡ ἀποκατάστασις τῶν ἐθνικῶν ὁδικῶν ἀρτηριῶν, ἡ διάνοιξις τῆς διώρυγος τῆς Κορίνθου, ἡ ἀνακατασκευὴ λιμένων καὶ ἀνάπτυξις ἀεροδρομίων, ἡ ἀνοικοδόμησις σημαντικοῦ ἀριθμοῦ ἐντελῶς κατεστραμμένων χωρίων καὶ ἐπομένως ἡ ἀναβίωσις τῆς ἐρημωθείσης ὑπαίθρου, ἡ συντήρησις καὶ συνέχισις τῶν ἐγγειοβελτιωτικῶν ἔργων, ἡ ἀναπλήρωσις τῶν ἀπαχθέντων κατὰ τὸν πόλεμον ζώων ἐργασίας διὰ τὴν γεωργικὴν καλλιέργειαν ἥτις ἐγένετο κατὰ μέγα μέρος διὰ τῶν εἰσαχθεισῶν καλλιεργητικῶν μηχανῶν, ἡ ἔναρξις τῆς λειτουργίας τοῦ δημιουργηθέντος μηχανισμοῦ διὰ μακροπρόθεσμον χρηματοδότησιν τῆς ἰδιωτικῆς οἰκονομίας ἐκ κεφαλαίων τῆς βοηθείας, οὕτως ὥστε νὰ διευκολυνθῆ ἡ ἀνασυγκρότησις καὶ ἀνάπτυξις βασικῶν κλάδων τῆς οἰκονομίας ἐξαρτωμένων ἐκ τῆς ἰδιωτικῆς δραστηριότητος (βιομηχανία, μεταλλεῖα, γεωργία, ἁλιεία, τουρισμὸς κλπ.)

13. Σημειωτέον ὅτι, κατὰ τὴν ἐφαρμογὴν τοῦ σχεδίου, ἀπεδείχθη ὅτι ἡ χώρα εἶχε τὴν τεχνικὴν καὶ ὀργανωτικὴν ἱκανότητα νὰ ὁλοκληρώσῃ τὸ πλῆρες πρόγραμμα, ὡς ἀρχικῶς συνετάχθη, ἠναγκάσθη ὅμως νὰ περιορίσῃ τὸ πρόγραμμα αὐτό, μόνον διὰ τοὺς λόγους οἵτινες ἀναφέρονται ἀνωτέρω, ἤτοι ἀνάγκης εἰσαγωγῆς περισσοτέρων καταναλωτικῶν ἀγαθῶν καὶ τῆς καλύψεως τῶν ηὐξημένων δημοσιονομικῶν ἀναγκῶν.

Β'. Τὸ πρόγραμμα 1949 - 50

1. Διὰ τὸ ἔτος 1949 - 50 ἡ Ἑλλὰς συνέταξε σχέδιον ἀνορθώσεως τῆς οἰκονομίας αὐτῆς, τὸ ὁποῖον ἐμφανίζεται ὡς κάτωθι:

Ἰσοζύγιον ἐξωτερικῶν πληρωμῶν 1949 - 50
(εἰς ἑκατομμ. δολλαρίων)

Εἰσαγωγαὶ CIF		460,6
Ἐξαγωγαὶ	99,5	
Καθαροὶ ἄδηλοι πόροι	27,6	
Κίνησις κεφαλαίων (ἰταλικαὶ καὶ γερμανικαὶ ἐπανορθώσεις)	25,0	
Σύνολον ἐσόδων		152,1
Ἔλλειμμα		308,5

2. Ἡ χρησιμοποίησις τῆς βοηθείας προβλέπεται νὰ γίνῃ δι' εἰσαγωγὴν ἀγαθῶν τοῦ προγράμματος ἀνασυγκροτήσεως καὶ πρὸς κάλυψιν τῶν τρεχουσῶν ἀναγκῶν τῆς χώρας.

Χρησιμοποίησις βοηθείας 1949 - 50
(εἰς ἑκατομμ. δολλαρίων)

Ἀνασυγκρότησις	65,4
Τρέχουσαι ἀνάγκαι	243,1
Σύνολον	308,5

3. Αἱ δραχμαὶ αἵτινες θὰ δημιουργηθοῦν ἐκ τῆς πωλήσεως τῶν καταναλωτικῶν ἀγαθῶν (πρὸς 10.000 δραχμὰς τὸ δολλάριον) προβλέπεται νὰ χρησιμοποιηθοῦν κατὰ τὸν ἑξῆς τρόπον:

Χρησιμοποίησις δραχμῶν βοηθείας 1949 - 50
(δισεκατομμύρια δραχμῶν)

Ἀνασυγκρότησις	1.030
Δαπάναι διοικήσεως ΑΔΟΣ	150
Ἐνίσχυσις προϋπολογισμοῦ διὰ πολεμικὰς ἀνάγκας	1.250
Σύνολον	2.430

[87.1]

17. 4. 51'

„ΔΗΜΑ" - 91'

ΟΙΚΟΝΟΜΙΚΑ ΣΤΟΙΧΕΙΑ ΚΑΙ ΠΛΗΡΟΦΟΡΙΑΙ

Η ΑΝΕΡΓΙΑ ΕΙΣ ΤΗΝ ΒΙΟΜΗΧΑΝΙΑΝ

Η στήλη αύτη παρακολουθεί τήν έξέλιξιν τής ύπεροχής τών άπολύσεων έπί τών προσλήψεων έργατών είς τήν βιομηχανίαν τής περιοχής πρωτευούσης (δλ. αθήνας - τής 27ης Μαρτίου 1951), έπί τή βάσει στοιχείων πού συγκεντρώνει ό Σύνδεσμος Βιομηχάνων.

Προσωρινά άκόμη στοιχεία άναβιβάζουν τήν ύπεροχήν τών άπολύσεων έπί τών προσλήψεων κατά τόν μήνα Μάρτιον είς 950 έργαζομένους, έναντι συνόλου άπασχολουμένων έξ 79 χιλιάδων περίπου.

Ούτω, έπί 79 χιλιάδων έργαζομένων, τήν 30ήν Νοεμβρίου 1950, είς 570 βιομηχανικάς έπιχειρήσεις τής περιοχής πρωτευούσης πού άπασχολούν τό 97 έπί τής έκατόν τού συνόλου τών έργαζομένων είς τήν βιομηχανίαν τής περιοχής αύτής, τόν Δεκέμβριον 1950 αί άπολύσεις ύπερβαίνουν τάς προσλήψεις κατά 233 έργάτας, τού 'Ιανουαρίου 1951 κατά 75, τόν Φεβρουάριον κατά 629 καί τόν Μάρτιον 1951, βάσει τού άναφερομένου άνωτέρω προσωρινού άριθμού, κατά 950 έργαζομένους. Συνολικώς δηλαδή ή άπασχόλησις είς τήν βιομηχανίαν τής περιοχής πρωτευούσης έμειώθη τό τελευταίον τετράμηνον κατά 1887 περίπου έργαζομένους ή κατά 2,4 έπί τοίς έκατόν τής συνολικής άπασχολήσεως.

Έπί τή βάσει καί πάλιν προσωρινών στοιχείων ή βιομηχανική παραγωγή παρουσιάζει κατά τόν Μάρτιον 1951 σημαντικήν κάμψιν, είς όλους τούς κλάδους, έξαιρέσει τού κλάδου τής χημικής βιομηχανίας είς τήν όποίαν ηύξήθη ή παραγωγή λιπασμάτων. Ύπογραμμίζεται έδώ ότι μετά τόν Φεβρουάριον καί Μάρτιον 1950 ή βιομηχανική παραγωγή ηύξήθη κατά 6,7 έπί τοίς έκατόν.

Τέλος άναμένεται όπως καί κατά τούς προσεχείς μήνας συνεχισθή ή συστολή, τόσον τής παραγωγής όσον καί τής άπασχολήσεως είς τήν βιομηχανίαν. Ή έλληνική βιομηχανία πιέζεται σήμερον άπό μεγάλας ποσότητας άποθεμάτων, άποτέλεσμα τής αύξηθείσης παραγωγής της καί τής σημειουμένης τελευταίως ύποκαταναλώσεως είς βιομηχανικά προϊόντα.

Η ΔΙΑΤΡΟΦΗ ΤΟΥ ΕΛΛΗΝΙΚΟΥ ΛΑΟΥ

Η άπόφασις διά τήν είσαγωγήν εγγενικού βελτίου διανομών, δσον άφορά τά είδη διατροφής, δίδει έπικαιρότητα είς τ' άποτελέσματα προσφάτου έρεύνης τού 'Οργανισμού Εύρωπαϊκής Οικονομικής Συνεργασίας διά τήν κατανάλωσιν είδών διατροφής είς τάς συμμετεχούσας είς αύτόν εύρωπαϊκάς χώρας.

Κατωτέρω δίδονται στοιχεία έκ τής έρεύνης αύτής διά τήν Ελλάδα καί τάς άλλας χώρας, διά τήν προπολεμικήν περίοδον καί τό οίκονομικόν έτος 1949—1950. Είς τήν πρώτην στήλην δίδεται ή περικτικότης είς θερμίδας τής μέσης άνά κάτοικον ήμερησίας καταναλώσεως είδών διατροφής, είς την δευτέραν στήλην ή έτησία άνά κάτοικον κατανάλωσις σιτηρών είς χιλιόγραμμα, είς την τρίτην στήλην πατατών, είς την τετάρτην ζαχάρεως, είς την πέμπτην κρέατος, είς την έκτην γαλακτος καί είς την έβδόμην στήλην ή άνά κάτοικον έτησία κατανάλωσις έλαίου καί έλλων λιπαρών ούσιών είς χιλιόγραμμα:

	Θερμίδες	Σιτηρά	Πατάτες	Ζάχαρις	Κρέας	Γάλα	Έλαια
'Ελλάς:							
Προπολεμικώς	2.600	163	14	11	20	42	15
1949—1950	2.510	155	32	10	12	27	14
Νορβηγία:							
Προπολεμικώς	3.160	119	130	37	38	169	25
1949—1950	3.060	120	125	24	31	260	20
Σουηδία:							
Προπολεμικώς	3.120	95	122	46	49	250	18
1949—1950	3.220	90	117	50	47	236	21
'Αγγλία:							
Προπολεμικώς	3.100	94	79	49	60	99	20
1949—1950	3.080	103	115	35	54	154	21
Γαλλία:							
Προπολεμικώς	2.820	124	143	24	51	83	14
1949—1950	2.770	126	131	22	54	87	12
'Ελβετία:							
Προπολεμικώς	3.110	110	91	39	56	241	15
1949—1950	3.150	116	98	40	40	238	17
Δυτ. Γερμανία:							
Προπολεμικώς	2.960	113	176	24	51	127	23
1949—1950	2.640	120	194	24	23	88	15
'Ιταλία:							
Προπολεμικώς	2.510	164	37	7	20	36	12
1949—1950	2.400	157	33	11	17	49	10

Η 'Ελλάς έμφανίζεται μέ τήν μικροτέραν κατανάλωσιν, έξαιρέσει τής 'Ιταλίας, είδών διατροφής. Τό 64 έπί τοίς έκατόν δέ τών θερμίδων προέρχεται άπό τόν άρτον καί τας πατάτας. Τό χαμηλόν αύτό έπίπεδον διατροφής παρουσιάζει καί σημαντικάς διαφοράς είς την κατανομήν του μεταξύ τού πληθυσμού. Τούτο άλλωστε άποτελεί καί μίαν πρόσθετον δυσχέρειαν διά τήν έπιβολήν δελτίου διανομών, έπειδή άφ' ένός μέν θ' αύξηθή ή κατανάλωσις τών τμημάτων τού πληθυσμού πού σήμερον καταναλίσκουν όλιγώτερα τής μέσης άνά κάτοικον καταναλώσεως καί άφ' έτέρου οί καταναλίσκοντες περισσότερα τής μέσης καταναλώσεως θά προσφεύγουν είς την έλευθέραν άγοράν. Είς την τελευταίαν θά προσφέρωνται τ' άγαθά μέ ύψηλότερος τιμας. Θά δημιουργούνται δέ καί έξ αύτού τού λόγου πρόσθετοι διαχύρεια διά την συγκέντρωσιν ύπό τού Κράτους των άγροτικών προϊόντων.

ΑΓΟΡΑΙ ΠΛΟΙΩΝ

Τήν 3ην 'Απριλίου 1951 ή στήλη αύτη ήσχολήθη μέ τάς εύνοϊκάς συνθήκας πού έδημιουργήθησαν διά την έμπορικήν ναυτιλίαν μετά την έναρξιν τού πολέμου είς την Κορέαν. Οί ναύλοι ύψώθησαν κατά 2,3 φοράς καί ή άργύρωσα χωρητικότης πλοίων έλληνικής πλοιοκτησίας περιωρίσθη είς τό έν δέκατον. Αί νέαι αύται συνθήκαι ύπήρξαν ή άφορμή δπως έλληνικόν έφοπλιστικόν κεφάλαιον διατεθή καί πάλιν δι' έπενδύσεων είς πλοία. 'Από στοιχεία πού δημοσιεύονται είς τό τελευταίον φύλλον τών «Ναυτικών Χρονικών» προκύπτει ότι ήγοράσθησαν προσφάτως ύπό 'Ελλήνων έφοπλιστών περί τά 15 πλοία χωρητικότητος 85 χιλιάδων τόννων. Ούδέν έκ τών πλοίων τούτων έτέθη ύπό έλληνικήν σημαίαν, τά περισσότερα προσετέθησαν είς τόν έμπορικόν στόλον τής Λιβερίας, τού Παναμά καί τής 'Ονδούρας.

ΟΙΚΟΔΟΜΙΚΗ ΔΡΑΣΤΗΡΙΟΤΗΣ

Τά σύνολον τών έπενδύσεων είς οίκοδομάς, συμφώνως πρός τήν έκθεσιν τής Τραπέζης τής Ελλάδος, άνήλθε τό 1950 είς 2.019 δισεκατομμύρια δραχμών, έκ τών όποίων 1.062 δισεκατομμύρια είναι αί ίδιωτικαί καί 957 αί γενόμεναι ύπό τού Κράτους έπενδύσεις. Κατά τό 1949 αί συνολικαί έπενδύσεις άνήλθον είς 977 δισεκατομμύρια δραχμών, 637 ίδιωτικαί καί 340 κρατικαί.

ΔΑΝΕΙΑ ΑΝΑΣΥΓΚΡΟΤΗΣΕΩΣ

Έν συνεχεία παρατίθεται ή κατά κλάδους άνάλυσις τών χορηγηθέντων καί άναληφθέντων δανείων άνασυγκροτήσεως έκ κεφαλαίων τής άμερικανικής βοηθείας, είς συνάλλαγμα καί δραχμάς. Τά ποσά δίδονται είς ίσοδύναμα χιλιάδων δολλαρίων:

	1949	1950
'Αλιευτικά	280,3	1.106,1
Γεωργ. βιομηχαν.	1.020,7	3.216,8
Βιομηχανικά	3.956,3	17.266,9
Μεταλλευτικά	58,2	933,9
'Ηλεκτρισμού	4.961,6	810,4
Σιδηροδρομικά	—	4.225,1
Τουρισμού	—	560,2
Σύνολον	10.277,1	28.119,4

Ἡ Ἑλλὰς ὑπερεξήντλησε τὴν ἔμμεσον βοήθειαν

Η ΠΡΟΟΔΕΥΤΙΚΗ ΧΡΗΣΙΜΟΠΟΙΗΣΙΣ ΤΩΝ ΤΡΑΒΗΚΤΙΚΩΝ ΔΙΚΑΙΩΜΑΤΩΝ ΜΑΣ

Α/Α	ΠΑΡΕΧΟΥΣΑΙ ΧΩΡΑΙ	ΗΜΕΡΟΜΗΝΙΑ Ὑπογραφῆς Συμβάσεως	ΗΜΕΡΟΜΗΝΙΑ Ἐνάρξεως κινήσεως λ/σμοῦ	ΤΡΑΒΗΚΤΙΚΑ ΔΙΚΑΙΩΜΑΤΑ εἰς $ Η. Π. Α.	ΧΡΗΣΙΜΟΠΟΙΗΘΕΝΤΑ ΠΟΣΑ ΜΕΧΡΙ: 31.10.48	30.11.48	31.12.48	31.1.49	28.2.49
1	Ἀγγλία	16.10.48	Ν/βριος	10.000.000		2.857.000	4.643.000	7.500.000	7.500.000
2	Αὐστρία . . .	14. 1.49 / 23. 2.49	Δ/βριος	400.000				—	—
3	Βέλγιον	27.12.48	Μάρτιος	13.000.000				1.140.000	3.221.000
4	Γαλλία	10.12.48	Ν/βριος	5.000.000		45.000	1.150.000	3.671.000	3.671.000
5	Δανία	25. 2.49	Μάρτιος	2.000.000					
6	Ἰταλία	13. 4.49	Ἰούνιος	7.000.000					
7	Νορβηγία . . .	12. 3.49	Μάρτιος	2.000.000					
8	Ὁλλανδία . . .	25. 1.49	Φ/ριος	5.000.000					317.000
9	Σουηδία . . .	21. 3.49	Ν/βριος	5.000.000		609.000	380.000	1.383.000	1.383.000
10	Τουρκία . . .	2. 4.49	Ἀπρίλιος	12.300.000					
11	Τριζωνία . . .	1. 1.49 / 16. 3.49	Ὀκτώβριος	4.400.000	545.000	821.000	200.000	3.193.000	3.280.000
12	Σύνολον			66.100.000	545.000	4.332.000	6.373.000	16.887.000	19.372.000
13	Πρόσθετος βοήθεια Ἀγγλίας			14.000.000					
14	Σύνολον			80.100.000					
15	Συνολικῶς διαθέσιμα τραβηκτικὰ δικαιώματα κατὰ τὸ τέλος ἑκάστου μηνὸς βάσει τῶν ἑκάστοτε ὑπογραφομένων Συμβάσεων				10.000.000	10.000.000	28.000.000	33.000.000	35.400.000
16	Ἑκατοστιαία σχέσις πραγματοποιήσεως πρὸς διαθέσιμα				5,5%	43,3%	22,8%	51,1%	54,7%

Α/Α	ΠΑΡΕΧΟΥΣΑΙ ΧΩΡΑΙ	ΗΜΕΡΟΜΗΝΙΑ Ὑπογραφῆς Συμβάσεως	ΗΜΕΡΟΜΗΝΙΑ Ἐνάρξεως κινήσεως λ/σμοῦ	ΤΡΑΒΗΚΤΙΚΑ ΔΙΚΑΙΩΜΑΤΑ εἰς $ Η. Π. Α.	ΧΡΗΣΙΜΟΠΟΙΗΘΕΝΤΑ ΠΟΣΑ ΜΕΧΡΙ: 31.3.49	30.4.49	31.5.49	30.6.49	Ἀχρησιμοποίητα ὑπόλοιπα 30.6.49
1	Ἀγγλία	16.10.48	Ν/βριος	10.000.000	7.500.000	10.000.000	10.000.000	10.000.000	
2	Αὐστρία . . .	14. 1.49 / 23. 2.49	Δ/βριος	400.000		—	44.000	400.000	
3	Βέλγιον	27.12.48	Μάρτιος	13.000.000	6.594.000	10.379.000	10.379.000	13.000.000	
4	Γαλλία . . .	10.12.48	Ν/βριος	5.000.000	3.671.000	4.026.000	5.000.000	5.000.000	
5	Δανία	25. 2.49	Μάρτιος	2.000.000	153.000	315.000	507.000	2.000.000	
6	Ἰταλία	13. 4.49	Ἰούνιος	7.000.000			908.000	3.054.000	3.946.000*
7	Νορβηγία . . .	12. 3.49	Μάρτιος	2.000.000	1.000	1.000	68.000	2.000.000	
8	Ὁλλανδία . . .	25. 1.49	Φ ριος	5.000.000	762.000	1.187.000	2.090.000	5.000.000	
9	Σουηδία . . .	21. 3.49	Ν/βριος	5.000.000	1.525.000	1.734.000	2.915.000	5.000.000	
10	Τουρκία . . .	2. 4.49	Ἀπρίλιος	12.300.000	—	911.000	2.845.000	12.300.000	
11	Τριζωνία . . .	1. 1.49 / 16. 3.49	Ὀκτώβριος	4.400.000	3.300.000	4.400.000	4.400.000	4.400.000	
12	Σύνολον			66.100.000	23.506.000	32.953.000	39.156.000	62.154.000	3.946.000
13	Πρόσθετος βοήθεια Ἀγγλίας			14.000.000				14.000.000	
14	Σύνολον			80.100.000				76.154.000	
15	Συνολικῶς διαθέσιμα τραβηκτικὰ δικαιώματα κατὰ τὸ τέλος ἑκάστου μηνὸς βάσει τῶν ἑκάστοτε ὑπογραφομένων Συμβάσεων				46.800.000	66.100.000	66.100.000	80.100.000	
16	Ἑκατοστιαία σχέσις πραγματοποιήσεως πρὸς διαθέσιμα				50,2%	49,8%	59,1%	95,1%	

* Ἐκ τῶν τραβηκτικῶν δικαιωμάτων ἐκ τῆς Ἰταλίας ἀπέμεινε τῇ 30.6.49 ποσὸν $ 3.946.000. Τοῦτο θὰ μειωθῇ

[88.1]

17.4.51

ΙΝΑΥΤΕΜΠΟΡΙΚΗ - 7

ΠΟΙΑ ΔΑΝΕΙΑ ΑΝΑΣΥΓΚΡΟΤΗΣΕΩΣ ΘΑ ΧΟΡΗΓΗΘΟΥΝ ΕΙΣ ΤΟΥΣ ΔΙΑΦΟΡΟΥΣ ΚΛΑΔΟΥΣ ΤΗΣ ΟΙΚΟΝΟΜΙΑΣ

Πληροφορίαι κυβερνητικῆς πηγῆς ἀνέφερον ὅτι ἐντὸς τῶν ἡμερῶν περατοῦνται αἱ συζητήσεις μεταξὺ ὑπουργείου Συντονισμοῦ καὶ Ἀμερικανικῆς Ἀποστολῆς ἐπὶ τοῦ καθορισμοῦ τοῦ πίνακος τῶν χορηγηθησομένων κατὰ κλάδους δανείων ὑπὸ τῆς Κεντρικῆς Ἐπιτροπῆς Δανείων, τὴν τρέχουσαν δὲ ἑβδομάδα πρόκειται νὰ ὑπογραφῇ ἡ ὑπ' ἀριθ. 6 τροποποίησις τῆς σχετικῆς συμβάσεως 91. Διὰ τῆς συμβάσεως ταύτης προβλέπεται ἁπλοποίησις εἰς τὴν διαδικασίαν χορηγήσεως τῶν δανείων ἀνασυγκροτήσεως. Δι' ἕκαστον παραγωγικὸν κλάδον θὰ λειτουργοῦν εἰδικαὶ τεχνικαὶ ὁμάδες ἐμπειρογνωμόνων, συγκροτούμεναι ἀπὸ ἕνα τεχνικὸν τῆς Ἀποστολῆς, ἕνα ἀντιπρόσωπον τῆς Κ.Ε.Δ., ἕνα τοῦ ὑπουργείου Συντονισμοῦ καὶ ἕνα τοῦ οἰκείου ὑπουργείου. Αἱ ὁμάδες αὗται θὰ ταξινομοῦν τὰς ὑποβαλλομένας αἰτήσεις, θὰ ἀποφαίνωνται τεχνικῶς ἐπὶ τοῦ περιεχομένου των καὶ θὰ ὑποβάλλουν ταύτας κατ' εὐθεῖαν εἰς τὴν ΚΙΕΔ, ἡ ὁποία πλέον θὰ εἶναι ἡ μόνη ἁρμοδία διὰ τὰς ἐγκρίσεις.

Ὅσον ἀφορᾶ τὸ συνολικὸν ποσὸν τῶν προβλεπομένων δανείων, ἡ συζητουμένη κατ' αὐτὰς πρότασις τοῦ ὑπουργείου Συντονισμοῦ ἀναβιβάζει τοῦτο εἰς 4.915 ἑκατομ. δολλάρια καὶ 67 δισεκ. δραχμάς. Ἡ κατανομὴ τοῦ ὡς ἄνω ποσοῦ προτείνεται ὑπὸ τῆς αὐτῆς ὑπηρεσίας ὡς ἀκολούθως: Ἁλιεία δολλάρια 245.000 καὶ 5.800.000.000 δραχμαί, τουρισμὸς δολλ. 100.000 καὶ 4.000.000.000 δραχμαί, κοινῆς ὠφελείας δολλάρια 275.000 καὶ 14.950.000.00 δραχμαί, γεωργικαὶ βιομηχανίαι δολλάρια 1.185.000 καὶ 18.100.000.000 δραχμαί, μεταλλεῖα δολλάρια 800.000 καὶ 7.000.000.000 δραχμαί, λιγνιτωρυχεῖα δολλάρια 500.000 καὶ 4.000.000.000 δραχμαὶ, βιομηχανία δολλάρια 1.810.000 καὶ 13.150.000.000 δραχμαὶ.

Μέχρι τῆς στιγμῆς ἡ μόνη ἐπιτευχθεῖσα συμφωνία εἶναι ἐπὶ τοῦ προγράμματος ἁλιείας, διὰ τὸ ὁποῖον ἐνεκρίθησαν ὑπὸ τῆς Ἀποστολῆς τὰ ἀνωτέρω ποσά καὶ ἤρχισεν ἡ χορήγησις τῶν δανείων, ἡ ὁποία μάλιστα ἤδη εὑρίσκεται περὶ τὸ τέλος.

Ἐὰν δοθῆ εἰς τὴν Ἑλλάδα κονδύλιον βοηθείας 230—235 ἑκατομμυρίων δολλαρίων, τὸ ἀποτέλεσμα θὰ εἶναι μία τάσις διαιωνίσεως τῆς σημερινῆς μὴ ἱκανοποιητικῆς καταστάσεως. Θὰ ὑπάρξουν τότε ὀλιγώτεραι πιθανότητες ἐργασίας εἰς ἐποχὴν ποὺ θὰ χρειάζονται περισσότεραι.

3. *Ἡ ἐνίσχυσις τῆς βιοτεχνίας:* Διὰ χώραν πυκνοκατοικημένην, γεωργικῶς ἀσφυκτιοῦσαν, καὶ βιομηχανικῶς ὀλίγον ἀνεπτυγμένην, ὅπως εἶναι ἡ Ἑλλὰς παρουσιάζει ἐξαιρετικὸν ἐνδιαφέρον ἡ ἀνάπτυξις τῆς βιοτεχνίας καὶ οἰκοτεχνίας. Ἑκατοντάδες χιλιάδων οἰκογενειῶν προσπορίζονται ἐξ αὐτῆς ἐν ὅλῳ ἢ ἐν μέρει τὰ πρὸς τὸ ζῆν. Δι' αὐτὸν τὸν λόγον θὰ παρακολουθηθῆ μὲ ἰδιαίτερον ἐνδιαφέρον ἡ ἀρχομένη ὡς ἀναφέρεται εἰς ἄλλην σελίδα, προσπάθεια τοῦ κράτους διὰ τὴν ἐνίσχυσιν τῆς οἰκοτεχνίας.

ΑΝΑΓΚΑΙ ΚΑΙ ΠΡΟΟΠΤΙΚΗ ΤΗΣ ΕΛΛΗΝΙΚΗΣ ΑΝΑΣΥΓΚΡΟΤΗΣΕΩΣ

Δημοσιεύομεν κατωτέρω μίαν σπουδαίαν ἔκθεσιν διὰ τὰς βραχυπροθέσμους καὶ μακροπροθέσμους ἀνάγκας τῆς ἑλληνικῆς ἀνασυγκροτήσεως. Τὰ ἐν αὐτῇ στοιχεῖα ἀπετέλεσαν μίαν ἐκ τῶν βάσεων τοῦ ὑπομνήματος τῆς κυβερνήσεως πρὸς τὸν Ἀμερικανὸν ὑπουργὸν τῶν Οἰκονομικῶν κ. Σνάϊντερ.

Μὲ βάσιν τὰ ἀποτελέσματα τοῦ ἔτους 1948 - 49, ἡ ἔκθεσις δικαιολογεῖ τὸ ἑλληνικὸν αἴτημα διὰ κονδύλιον βοηθείας ἐκ 308,5 ἑκατομμυρίων δολλαρίων κατὰ τὸ 1949 - 50. Ἀποδεικνύει ἀκολούθως ὅτι καὶ μὲ βοήθειαν ἐπὶ τοιαύτης κλίμακος, δὲν θὰ ἐπιτευχθῆ ἡ συμπλήρωσις τοῦ τετραετοῦς προγράμματος ἀνασυγκροτήσεως μέχρι τοῦ 1951-52.

Α. Τὸ πρόγραμμα 1948 - 49

1. Κατὰ τὰς ἀρχὰς τοῦ 1948 - 49 ἡ Ἑλλὰς κληθεῖσα νὰ ὑποβάλη Σχέδιον Ἀνορθώσεως τῆς οἰκονομίας της, ὑπέβαλε σχέδιον ἑνὸς ἔτους, ὡς τμῆμα τετραετοῦς προγράμματος ἀνορθώσεως. Τὸ σχέδιον τοῦτο κατόπιν τῆς γνωματεύσεως τοῦ ΟΕΟΣ καὶ τῆς ΔΟΣ Οὐάσιγκτων ἔλαβε τὴν ἑξῆς τελικὴν μορφήν:

Ἰσοζύγιον ἐξωτερικῶν πληρωμῶν 1948 - 49
(εἰς ἑκατομμύρια δολλαρίων)

Εἰσαγωγαὶ FOB		315,1
Ἐξαγωγαί	101,5	
Καθαροὶ ἄδηλοι πόροι	6,2	
Κίνησις κεφαλαίων	4,8	
Σύνολον ἐσόδων		102,9
Ἔλλειμμα		212,2
Ἐγκριθεῖσα βοήθεια ΕΠΑ		211,6
Ἀκάλυπτον ἔλλειμμα		0,6

Ἡ κατανομὴ δὲ τῆς βοηθείας, προεβλέπετο νὰ εἶναι ἡ ἑξῆς:

Κατανομὴ βοηθείας ΕΠΑ οἰκον. ἔτους 1948 - 49
(εἰς ἑκατομμύρια δολλαρίων)

Ἄμεσος βοήθεια	144,8
Ἔμμεσος βοήθεια	66,8
Σύνολον	211,6

2. Εἰς τὴν πραγματικότητα τὸ πρόγραμμα πρέπει νὰ ἐξετασθῆ ὡς πρόγραμμα 15 μηνῶν μαζὺ μὲ τὴν προκαταβολὴν 50 ἑκ. δολλ. τοῦ τριμήνου Ἀπριλίου - Ἰουνίου 1948 τῆς ὁποίας τμῆμα 22 ἑκ. δολλ. ἐχρησιμοποιήθη κατὰ τὸ τρίμηνον καὶ τμῆμα 28 ἑκ. δολλ. μετεφέρθη εἰς τὸ 12μηνον Ἰουλίου 48 - Ἰουνίου 49.

Σύνολον βοηθείας ΕΠΑ
Ἀπὸ 1ης Ἀπριλίου 1948 μέχρι 30 Ἰουνίου 1949
(ἑκατομμ. δολλαρίων)

Βοήθεια 1948 - 49	211,6
Βοήθεια Ἀπριλίου - Ἰουνίου 1948	50.-
Σύνολον	261,6

3. Ἡ χρησιμοποίησις τῆς βοηθείας προεβλέπετο νὰ γίνη δι' εἰσαγωγὴν ἀγαθῶν τοῦ προγράμματος ἀνασυγκροτήσεως καὶ πρὸς κάλυψιν τῶν τρεχουσῶν ἀναγκῶν τῆς χώρας ὡς ὁ κατωτέρω πίναξ:

Χρησιμοποίησις βοηθείας 1948 - 49
(εἰς ἑκατομμ. δολλαρίων)

Ἀνασυγκρότησις	98,8
Τρέχουσαι ἀνάγκαι	162,8
Σύνολον	261,6

4. Ἐπὶ τῇ βάσει τῆς βοηθείας, τῆς ἐγκριθείσης συμφώνως πρὸς τὸ ἀνωτέρω πρόγραμμα καὶ ἡ ὁποία ἀνήρχετο συνολικῶς διὰ περίοδον 15 μηνῶν, εἰς 261,6 ἑκατομμύρια δολλαρίων, συνετάχθη πρόγραμμα Ἀνασυγκροτήσεως προβλέπον δαπάνην 98,8 ἑκατομμ. δολλαρίων διὰ κεφαλαιουχικὰ ἀγαθὰ καὶ 100,3 ἑκατομμυρίων δολλαρίων ἤτοι 1003,6 δισεκατομμυρίων δραχμῶν, διὰ δαπάνας ἐσωτερικοῦ, καθὼς καὶ δαπάνας 50 ἑκατομμ. δολλαρίων, ἤτοι 500 δισεκατομμ. δραχμῶν, δι' ἐνίσχυσιν τοῦ προϋπολογισμοῦ, πρὸς ἀντιμετώπισιν τῶν ἐκ τοῦ πολέμου προσθέτων δημοσιονομικῶν ἀναγκῶν.

5. Οὕτως ἡ χρησιμοποίησις τοῦ προϊόντος ἐκ τῆς πωλήσεως τῶν καταναλωτικῶν ἀγαθῶν, (πρὸς 10.000 δραχμὰς τὸ δολλάριον), ἤτοι συνολικῶς 1.628 δισεκατομμυρίων δραχμῶν, προεβλέπετο νὰ γίνη κατὰ τὸν ἑξῆς τρόπον:

Χρησιμοποίησις δραχμῶν βοηθείας 1948 - 49
(δισεκατομμ. δραχμῶν)

Ἀνασυγκρότησις	1.003,6
Δαπάναι διοικήσεως ΑΔΟΣ	60.-
Ἐνίσχυσις προϋπολογισμοῦ διὰ πολεμικὰς δαπάνας	500.-
Διαθέσιμα	64,4
Σύνολον	1.628.-

6. Κατὰ τοὺς χειμερινοὺς μῆνας τοῦ ἔτους 1948 καὶ δὴ περὶ τὸ τέλος πλέον τοῦ ἔτους ἀπεδείχθη ὅτι δὲν θὰ ἦτο δυνατὸν νὰ περατωθοῦν, ἢ νὰ εἰσέλθουν εἰς εὐνοϊκωτέραν φάσιν, αἱ στρατιωτικαὶ ἐπιχειρήσεις μέχρι τοῦ Δεκεμβρίου 1948, ὡς ἀρχικῶς προεβλέφθη. Βάσει τῆς εὐνοϊκῆς αὐτῆς προβλέψεως αἱ στρατιωτικαὶ δαπάναι εἶχον ὑπολογισθῆ κατὰ τὴν διαμόρφωσιν τοῦ προϋπολογισμοῦ διὰ τὸ δεύτερον ἥμισυ τοῦ οἰκονομικοῦ ἔτους μειωμέναι κατὰ 25 % καὶ αἱ ἔμμεσοι πολεμικαὶ δαπάναι ἤτοι τῶν ἀνταρτοπλήκτων μειωμέναι κατὰ 50 %.

Ὅτε ἀπεδείχθη τὸν Δεκέμβριον 1948 ἡ ἀδυναμία περιστολῆς δαπανῶν λόγῳ μὴ τερματισμοῦ τοῦ πολέμου, ἠναγκάσθη ἡ Κυβέρνησις ἐν συμφωνίᾳ μετὰ τῆς ΑΔΟΣ νὰ ἀναθεωρήση τὸ Πρόγραμμα, μειοῦσα τὰ κεφαλαιουχικὰ ἀγαθὰ κατὰ 36 ἑκατομ. δολλαρίων καὶ τὰς δαπάνας εἰς δραχμὰς διὰ

[89.1]

17.4.57

«ΔΗΜΑ» - 55

Ο κ. ΒΕΝΙΖΕΛΟΣ ΔΙΑ ΤΑ ΕΛΛΗΝΟΙΤΑΛΙΚΑ

Ὁ Πρωθυπουργὸς κ. Βενιζέλος ἐρωτηθεὶς ἐπὶ μεταδοθεισῶν χθὲς ἐκ Νέας Ὑόρκης πληροφοριῶν, καθ' ἃς ἡ Ἰταλία καταβάλλει ποσπαθείας, ὅπως ἀπαλλαγῇ τῆς καταβολῆς τῶν πολεμικῶν ἐπανορθώσεων με ἀντιστάθμισμα τὴν εἴσοδον τῆς Ἑλλάδος εἰς τὸ Ἀτλαντικὸν Σύμφωνον, ἀπήντησεν, ὅτι ἡ Κυβέρνησις δὲν ἔχει καμμίαν ἔνδειξιν περὶ τοιούτων προσπαθειῶν τῆς Ἰταλίας.

«ΝΑΥΤΕΜΠΟΡΙΚΗ» - 57 -

ΘΑ ΑΠΑΛΛΑΓΗ Η ΙΤΑΛΙΑ ΤΗΣ ΚΑΤΑΒΟΛΗΣ ΤΩΝ ΕΠΑΝΟΡΘΩΣΕΩΝ ΠΡΟΣ ΤΗΝ ΕΛΛΑΔΑ;

Κατὰ δημοσιογραφικὰς πληροφορίας ἐκ Νέας Ὑόρκης πληροφορίας ἡ ἰταλικὴ διπλωματία φέρεται καταβάλλουσα ἐντατικὰς προσπαθείας ἵνα ἡ Ἰταλία ἀπαλλαγῇ τῶν πολεμικῶν ἐπανορθώσεων.

Κατὰ τὰς αὐτὰς πληροφορίας, αἱ προσπάθειαι αὗται σημειοῦνται ταυτοχρόνως εἰς Οὐάσιγκτον, Λονδῖνον, Παρισίους καὶ Βελιγράδι, ἡ δὲ ἑλληνικὴ Κυβέρνησις φέρεται ἀγνοοῦσα τελείως τὴν κίνησιν αὐτήν. Ἀναφέρεται δὲ ὅτι αἱ σημειωθεῖσαι παρελκύσεις ὡς πρὸς τὴν ἐκτέλεσιν τῶν ὑποχρεώσεων τῆς Ἰταλίας ἔναντι τῆς Ἑλλάδος εἶναι σκόπιμοι καὶ ἀποβλέπουν εἰς τὸ νὰ ἀπαλλαγοῦν οἱ Ἰταλοὶ ὅλων τῶν ἀναληφθεισῶν ὑποχρεώσεων, ἔναντι, μόνον, τῆς εἰσόδου τῆς Ἑλλάδος εἰς τὸ Ἀτλαντικὸν Σύμφωνον.

Ὁ πρωθυπουργὸς κ. Βενιζέλος, ὑπ' ὄψιν τοῦ ὁποίου ἐτέθησαν αἱ ἀνωτέρω πληροφορίαι, ἠρνήθη νὰ ἐπιβεβαιώσῃ ταύτας, περιορισθεὶς νὰ εἴπῃ ὅτι ἡ Κυβέρνησις οὐδεμίαν ἔχει γνῶσιν περὶ ἐνεργειῶν τῆς Ἰταλίας πρὸς διακοπὴν τῆς καταβολῆς τῶν ἐπανορθώσεων εἰς τὴν Ἑλλάδα.

Ο κ. ΠΑΠΑΝΔΡΕΟΥ

Τὴν πρωΐαν τῆς Κυριακῆς ἐπέστρεψεν ἐκ Παρισίων, μέσῳ Ρώμης, ὁ κ. Γ. Παπανδρέου. Ὁ ἀντιπρόεδρος τῆς Κυβερνήσεως ἔσχεν εἰς Ρώμην συνομιλίας διὰ τὴν ἀναθεώρησιν τῆς συμφωνίας περὶ ἐπανορθώσεων.

Ἐὰν δοθῆ εἰς τὴν Ἑλλάδα κονδύλιον βοηθείας 230—235 ἑκατομμυρίων δολλαρίων, τὸ ἀποτέλεσμα θὰ εἶναι μία τάσις διαιωνίσεως τῆς σημερινῆς μὴ ἱκανοποιητικῆς καταστάσεως. Θὰ ὑπάρξουν τότε ὀλιγώτεραι πιθανότητες ἐργασίας εἰς ἐποχὴν ποὺ θὰ χρειάζονται περισσότεραι.

3. *Ἡ ἐνίσχυσις τῆς βιοτεχνίας:* Διὰ χώραν πυκνοκατοικημένην, γεωργικῶς ἀσφυκτιοῦσαν, καὶ βιομηχανικῶς ὀλίγον ἀνεπτυγμένην, ὅπως εἶναι ἡ Ἑλλὰς παρουσιάζει ἐξαιρετικὸν ἐνδιαφέρον ἡ ἀνάπτυξις τῆς βιοτεχνίας καὶ οἰκοτεχνίας. Ἑκατοντάδες χιλιάδων οἰκογενειῶν προσπορίζονται ἐξ αὐτῆς ἐν ὅλῳ ἢ ἐν μέρει τὰ πρὸς τὸ ζῆν. Δι' αὐτὸν τὸν λόγον θὰ παρακολουθηθῆ μὲ ἰδιαίτερον ἐνδιαφέρον ἡ ἀρχομένη ὡς ἀναφέρεται εἰς ἄλλην σελίδα, προσπάθεια τοῦ κράτους διὰ τὴν ἐνίσχυσιν τῆς οἰκοτεχνίας.

ΑΝΑΓΚΑΙ ΚΑΙ ΠΡΟΟΠΤΙΚΗ ΤΗΣ ΕΛΛΗΝΙΚΗΣ ΑΝΑΣΥΓΚΡΟΤΗΣΕΩΣ

Δημοσιεύομεν κατωτέρω μίαν σπουδαίαν ἔκθεσιν διὰ τὰς βραχυπροθέσμους καὶ μακροπροθέσμους ἀνάγκας τῆς ἑλληνικῆς ἀνασυγκροτήσεως. Τὰ ἐν αὐτῇ στοιχεῖα ἀπετέλεσαν μίαν ἐκ τῶν βάσεων τοῦ ὑπομνήματος τῆς κυβερνήσεως πρὸς τὸν Ἀμερικανὸν ὑπουργὸν τῶν Οἰκονομικῶν κ. Σνάϊντερ.

Μὲ βάσιν τὰ ἀποτελέσματα τοῦ ἔτους 1948-49, ἡ ἔκθεσις δικαιολογεῖ τὸ ἑλληνικὸν αἴτημα διὰ κονδύλιον βοηθείας ἐκ 308,5 ἑκατομμυρίων δολλαρίων κατὰ τὸ 1949-50. Ἀποδεικνύει ἀκολούθως ὅτι καὶ μὲ βοήθειαν ἐπὶ τοιαύτης κλίμακος, δὲν θὰ ἐπιτευχθῆ ἡ συμπλήρωσις τοῦ τετραετοῦς προγράμματος ἀνασυγκροτήσεως μέχρι τοῦ 1951-52.

Α. Τὸ πρόγραμμα 1948-49

1. Κατὰ τὰς ἀρχὰς τοῦ 1948-49 ἡ Ἑλλὰς κληθεῖσα νὰ ὑποβάλη Σχέδιον Ἀνορθώσεως τῆς οἰκονομίας της, ὑπέβαλε σχέδιον ἑνὸς ἔτους, ὡς τμῆμα τετραετοῦς προγράμματος ἀνορθώσεως. Τὸ σχέδιον τοῦτο κατόπιν τῆς γνωματεύσεως τοῦ ΟΕΟΣ καὶ τῆς ΔΟΣ Οὐάσιγκτων ἔλαβε τὴν ἑξῆς τελικὴν μορφήν:

Ἰσοζύγιον ἐξωτερικῶν πληρωμῶν 1948-49
(εἰς ἑκατομμύρια δολλαρίων)

Εἰσαγωγαὶ FOB		315,1
Ἐξαγωγαί	101,5	
Καθαροὶ ἄδηλοι πόροι	6,2	
Κίνησις κεφαλαίων	4,8	
Σύνολον ἐσόδων		102,9
Ἔλλειμμα		212,2
Ἐγκριθεῖσα βοήθεια ΕΠΑ		211,6
Ἀκάλυπτον ἔλλειμμα		0,6

Ἡ κατανομὴ δὲ τῆς βοηθείας, προεβλέπετο νὰ εἶναι ἡ ἑξῆς:

Κατανομὴ βοηθείας ΕΠΑ οἰκον. ἔτους 1948-49
(εἰς ἑκατομμύρια δολλαρίων)

Ἄμεσος βοήθεια	144,8
Ἔμμεσος βοήθεια	66,8
Σύνολον	211,6

2. Εἰς τὴν πραγματικότητα τὸ πρόγραμμα πρέπει νὰ ἐξετασθῆ ὡς πρόγραμμα 15 μηνῶν μαζὺ μὲ τὴν προκαταβολὴν 50 ἑκ. δολλ. τοῦ τριμήνου Ἀπριλίου-Ἰουνίου 1948 τῆς ὁποίας τμῆμα 22 ἑκ. δολλ. ἐχρησιμοποιήθη κατὰ τὸ τρίμηνον καὶ τμῆμα 28 ἑκ. δολλ. μετεφέρθη εἰς τὸ 12μηνον Ἰουλίου 48-Ἰουνίου 49.

Σύνολον βοηθείας ΕΠΑ
Ἀπὸ 1ης Ἀπριλίου 1948 μέχρι 30 Ἰουνίου 1949
(ἑκατομμ. δολλαρίων)

Βοήθεια 1948-49	211,6
Βοήθεια Ἀπριλίου-Ἰουνίου 1948	50.-
Σύνολον	261,6

3. Ἡ χρησιμοποίησις τῆς βοηθείας προεβλέπετο νὰ γίνη δι' εἰσαγωγὴν ἀγαθῶν τοῦ προγράμματος ἀνασυγκροτήσεως καὶ πρὸς κάλυψιν τῶν τρεχουσῶν ἀναγκῶν τῆς χώρας ὡς ὁ κατωτέρω πίναξ:

Χρησιμοποίησις βοηθείας 1948-49
(εἰς ἑκατομμ. δολλαρίων)

Ἀνασυγκρότησις	98,8
Τρέχουσαι ἀνάγκαι	162,8
Σύνολον	261,6

4. Ἐπὶ τῇ βάσει τῆς βοηθείας, τῆς ἐγκριθείσης συμφώνως πρὸς τὸ ἀνωτέρω πρόγραμμα καὶ ἡ ὁποία ἀνήρχετο συνολικῶς διὰ περίοδον 15 μηνῶν, εἰς 261,6 ἑκατομμύρια δολλαρίων, συνετάχθη πρόγραμμα Ἀνασυγκροτήσεως προβλέπον δαπάνην 98,8 ἑκατομμ. δολλαρίων διὰ κεφαλαιουχικὰ ἀγαθὰ καὶ 100,3 ἑκατομμυρίων δολλαρίων ἤτοι 1003,6 δισεκατομμυρίων δραχμῶν, διὰ δαπάνας ἐσωτερικοῦ, καθὼς καὶ δαπάνας 50 ἑκατομμ. δολλαρίων, ἤτοι 500 δισεκατομμ. δραχμῶν, δι' ἐνίσχυσιν τοῦ προϋπολογισμοῦ, πρὸς ἀντιμετώπισιν τῶν ἐκ τοῦ πολέμου προσθέτων δημοσιονομικῶν ἀναγκῶν.

5. Οὕτως ἡ χρησιμοποίησις τοῦ προϊόντος ἐκ τῆς πωλήσεως τῶν καταναλωτικῶν ἀγαθῶν, (πρὸς 10.000 δραχμὰς τὸ δολλάριον), ἤτοι συνολικῶς 1.628 δισεκατομμυρίων δραχμῶν, προεβλέπετο νὰ γίνη κατὰ τὸν ἑξῆς τρόπον:

Χρησιμοποίησις δραχμῶν βοηθείας 1948-49
(δισεκατομμ. δραχμῶν)

Ἀνασυγκρότησις	1.003,6
Δαπάναι διοικήσεως ΑΔΟΣ	60.-
Ἐνίσχυσις προϋπολογισμοῦ διὰ πολεμικὰς δαπάνας	500.-
Διαθέσιμα	64,4
Σύνολον	1.628.-

6. Κατὰ τοὺς χειμερινοὺς μῆνας τοῦ ἔτους 1948 καὶ δὴ περὶ τὸ τέλος πλέον τοῦ ἔτους ἀπεδείχθη ὅτι δὲν θὰ ἦτο δυνατὸν νὰ περατωθοῦν, ἢ νὰ εἰσέλθουν εἰς εὐνοϊκωτέραν φάσιν, αἱ στρατιωτικαὶ ἐπιχειρήσεις μέχρι τοῦ Δεκεμβρίου 1948, ὡς ἀρχικῶς προεβλέφθη. Βάσει τῆς εὐνοϊκῆς αὐτῆς προβλέψεως αἱ στρατιωτικαὶ δαπάναι εἶχον ὑπολογισθῆ κατὰ τὴν διαμόρφωσιν τοῦ προϋπολογισμοῦ διὰ τὸ δεύτερον ἥμισυ τοῦ οἰκονομικοῦ ἔτους μειωμέναι κατὰ 25% καὶ αἱ ἔμμεσοι πολεμικαὶ δαπάναι ἤτοι τῶν ἀνταρτοπλήκτων μειωμέναι κατὰ 50%.

Ὅτε ἀπεδείχθη τὸν Δεκέμβριον 1948 ἡ ἀδυναμία περιστολῆς δαπανῶν λόγῳ μὴ τερματισμοῦ τοῦ πολέμου, ἠναγκάσθη ἡ Κυβέρνησις ἐν συμφωνίᾳ μετὰ τῆς ΑΔΟΣ νὰ ἀναθεωρήση τὸ Πρόγραμμα, μειοῦσα τὰ κεφαλαιουχικὰ ἀγαθὰ κατὰ 36 ἑκατομ. δολλαρίων καὶ τὰς δαπάνας εἰς δραχμὰς διὰ

[90.1]

18.4.51

ΕΘΝΟΣ -9,

ΑΙΣΙΟΔΟΞΟΙ ΠΡΟΒΛΕΨΕΙΣ ΔΙΑ ΤΟ ΟΙΚΟΝΟΜΙΚΟΝ ΤΑ ΕΡΓΑ ΤΗΣ ΑΝΑΣΥΓΚΡΟΤΗΣΕΩΣ ΘΑ ΠΡΑΓΜΑΤΟΠΟΙΗΘΟΥΝ

Πληροφορούμεθα ἀσφαλῶς ὅτι εἰς πρόσφατον συνάντησίν του μετὰ τοῦ Πρωθυπουργοῦ ὁ πρεσβευτὴς τῶν Ἡνωμένων Πολιτειῶν κ. Πιουρφόϋ ἀνεκοίνωσεν εἰς αὐτὸν ὅτι ἡ Ἀμερικὴ θὰ καλύψῃ δι' ἐκτάκτου βοηθείας μέρος τῶν δαπανῶν τοῦ τρέχοντος οἰκονομικοῦ ἔτους διὰ τὰς στρατιωτικὰς ἀνάγκας τῆς χώρας.

Μολονότι ἐν προκειμένῳ οὐδεμία ἐγένετο ἐπίσημος ἀνακοίνωσις, ἐγνώσθη ἐν τούτοις ὅτι τὸ ποσὸν τοῦτο θὰ κυμαίνεται πέριξ τῶν ἓξ ἑκατομμυρίων δολλαρίων. Μὲ τὴν προαναφερθεῖσαν βοήθειαν θὰ δοθῇ ἡ δυνατότης νὰ ἐκτελεσθοῦν διάφορα ἔργα εἰς τὴν Ἑλλάδα, μὲ ἀποτέλεσμα τὴν κάμψιν τῆς ἀνεργίας καὶ τὴν τόνωσιν τῆς ἀγορᾶς, ἡ ὁποία διέρχεται σήμερον σοβαρὰν κρίσιν λόγῳ τῆς μικρᾶς ἀγοραστικῆς ἱκανότητος τῶν καταναλωτῶν.

Εὐνόητον ἐξ ἄλλου εἶνε ὅτι διὰ τῆς προσθέτου ἀμερικανικῆς οἰκονομικῆς βοηθείας θὰ ἀνακουφισθῇ ὁ προϋπολογισμός.

Παραλλήλως ὁ ὑπουργὸς τῶν Οἰκονομικῶν κ. Γ. Μαῦρος ἀσχολεῖται ἤδη σχεδὸν ἀποκλειστικῶς μὲ τὴν πραγματοποίησιν τῶν προβλεπομένων εἰσπράξεων, ἐπιδιώκων ὅπως περιορισθῇ τὸ ἔλλειμμα τοῦ προϋπολογισμοῦ.

Ὁ ἀντιπρόεδρος τῆς Κυβερνήσεως κ. Γ. Παπανδρέου θὰ γευματίσῃ σήμερον μετὰ τοῦ πρεσβευτοῦ τῶν Ἡνωμένων Πολιτειῶν κ. Πιουρφόϋ καὶ τοῦ συμβούλου τῆς πρεσβείας κ. Γιόστ. Εἰς τὸ γεῦμα ἐκλήθη καὶ ὁ Πρωθυπουργὸς κ. Βενιζέλος.

Ὡς εἶνε φυσικόν, θὰ δοθῇ ἡ εὐκαιρία εἰς τοὺς ἐν τῇ Κυβερνήσει συνεργαζομένους ἀρχηγούς, κατὰ τὴν συνάντησιν ταύτην, ν' ἀνταλλάξουν τὰς σκέψεις των μετὰ τῶν ἐκπροσώπων τῶν Ἡνωμένων Πολιτειῶν ἐπὶ τῶν ὑπὸ κρίσιν θεμάτων, τῶν ὁποίων ἡ ρύθμισις ἐξαρτᾶται ἐν πολλοῖς ἐκ τῆς συμπαραστάσεως τῶν Ἡνωμ. Πολιτειῶν.

Ἀναφορικῶς μὲ τὰς πληροφορίας, κατὰ τὰς ὁποίας ἡ ἐνταῦθα Ἀμερικανικὴ Ἀποστολὴ ζητεῖ ἀπὸ τὸ Κογκρέσσον καὶ τὰς ἁρμοδίας ὑπηρεσίας τῆς Διοικήσεως Οἰκονομικῆς Συνεργασίας τῆς Οὐάσιγκτων ὅπως ἐγκρίνουν διὰ τὸ ἔτος 1951—1952 ὑλικὴν βοήθειαν πρὸς τὴν Ἑλλάδα ἐκ 265 ἑκατομμυρίων δολλαρίων, ἁρμοδίως παρετηρήθη ὅτι αἱ πληροφορίαι αὗται εἶνε πρόωροι.

Ἐξ ἁρμοδίας πηγῆς ἀνεφέρετο ὅτι ἡ Κυβέρνησις ἐπελήφθη ἤδη τοῦ καταρτισμοῦ τοῦ προγράμματος ἀνασυγκροτήσεως τοῦ ἔτους 1951—1952 καὶ ὅτι ἡ σχετικὴ ἐργασία διεξάγεται γοργῶς. Μέχρι τῆς στιγμῆς πάντως δὲν ἐγένετο συνεργασία μεταξὺ Κυβερνήσεως καὶ Ἀποστολῆς διὰ τὴν ἀπὸ κοινοῦ ἔγκρισιν τοῦ προγράμματος τοῦ 1951—52 καὶ πολὺ περισσότερον δὲν καθωρίσθη τὸ ὕψος τοῦ ποσοῦ τοῦ προγράμματος τοῦ νέου οἰκονομικοῦ ἔτους, τὸ ὁποῖον θὰ ἀρχίσῃ τὴν 30ὴν Ἰουνίου 1951.

Γεγονὸς εἶνε ὅτι εἰς τὸ τριετὲς πρόγραμμα, τὸ ὑποβληθὲν πρὸ καιροῦ εἰς τὸ Συμβούλιον τῆς Εὐρωπαϊκῆς Οἰκονομικῆς Συνεργασίας, περιλαμβάνεται καὶ τὸ πρόγραμμα τοῦ 1951—52. Μετὰ τὴν διαμορφωθεῖσαν ὅμως νέαν κατάστασιν, ἰδίᾳ ἐπὶ τῶν διεθνῶν τιμῶν, τὸ πρόγραμμα τοῦ 1951—52 θὰ καταρτισθῇ μὲ βάσιν τὴν σημερινὴν πραγματικότητα.

Εἴμεθα εἰς θέσιν νὰ γνωρίζωμεν ὅτι ἡ δημιουργηθεῖσα ἀτμοσφαῖρα ἐμπιστοσύνης μεταξὺ Κυβερνήσεως καὶ Ἀμερικανικῆς Ἀποστολῆς ἐπιτρέπει τὴν αἰσιόδοξον πρόβλεψιν ὅτι ἡ Κυβέρνησις, κατὰ τὴν συζήτησιν τοῦ προγράμματος τοῦ 1951—52, θὰ ἔχῃ τὴν συμπαράστασιν τῆς Ἀμερικανικῆς Ἀποστολῆς.

Ἐξ ἁρμοδίας πηγῆς ἐτονίσθη ὅτι, συμφώνως πρὸς τὰ σημερινὰ δεδομένα, δύναται νὰ ὑπογραμμισθῇ ὅτι ἡ ἀναληφθεῖσα ὑπὸ τῆς Κυβερνήσεως προσπάθεια διὰ τὴν ἀνασυγκρότησιν θὰ ἐπιτύχῃ καὶ θὰ πραγματοποιηθῇ ἡ ἐκτέλεσις τῶν ἔργων, παρὰ τὴν κατὰ τοῦ ὑπουργοῦ τοῦ Συντονισμοῦ κ. Γ. Παπανδρέου ἀδικαιολόγητον ἐπίθεσιν. Ἡ ἀνασυγκρότησις, ὡς ἐδηλώθη ἁρμοδίως, ἥτις ἐγκατελείφθη ἐπὶ μίαν τριετίαν, κατὰ τὴν διάρκειαν τῆς ὁποίας παρείχοντο εὐχερῶς τὰ ἀπαιτούμενα δι' αὐτὴν οἰκονομικὰ μέσα παρὰ τοῦ Σχεδίου Μάρσαλ, θὰ πραγματοποιηθῇ σήμερον, μολονότι αἱ συνθῆκαι μετεβλήθησαν οὐσιαστικῶς, λόγῳ τῶν πολεμικῶν προπαρασκευῶν ὅλων τῶν ἐλευθέρων χωρῶν.

ΝΕΑ -9,

Η ΑΜΕΡΙΚΑΝΙΚΗ ΟΙΚΟΝΟΜΙΚΗ ΒΟΗΘΕΙΑ

Ὁ κ. Πρωθυπουργὸς ἐρωτηθεὶς σήμερον ἐὰν εἶναι ἀκριβὴς ἡ πληροφορία κατὰ τὴν ὁποίαν συζητεῖται εἰς Οὐάσιγκτον ἡ παροχὴ γενικῆς οἰκονομικῆς βοηθείας εἰς τὴν Ἑλλάδα ἐκ 265 ἑκατομμυρίων δολλαρίων, ἠρνήθη νὰ δώσῃ οἱανδήποτε ἀπάντησιν.

[90.2]

ΥΠΟΣΤΑΘΜΟΣ ΚΑΛΛΙΤΕΡΕΥΣΕΩΣ ΦΥΤΩΝ
ΠΤΟΛΕΜΑΪΔΟΣ

Π Ι Ν Α Ξ

Μέσης ἐλαχίστης καὶ μέσης μεγίστης μηνιαίας θερμοκρασίας εἰς °C.
1930 - 1940

Μ Η Ν	1930		1931		1932		1933		1934		1935		1936		1937		1938		1939		1940	
	Ἐλ.	Μεγ.	Ἐλ.	Μεγ.	Ἐλ.	Μεγ.	Ἐλ.	Μεγ.	Ἐλ.	Μεγ.	Ἐλ.	Μεγ.	Ἐλ.	Μεγ.	Ἐλ.	Μεγ.	Ἐλ.	Μεγ.	Ἐλ.	Μεγ.	Ἐλ.	Μεγ.
Ἰανουάριος	-	-	-6.4	I6.8	-2.9	I5 8	-3.0	6.9	-I.8	4	-2.5	2.6	4.3	II.I	-2.2	6.5	-4.I	4.3	-0.I	8.2	-I.6	2.3
Φεβρουάριος	-	-	6.04	I6.5	-6.9	I3.2	-	-	-2.3	5	-2.I	5.7	2.4	II.3	0.9	I0.0	-I.8	5	-I	8.7	-I.I	7.9
Μάρτιος	-	-	7.0	I5.I	0.08	I7.6	-	-	4.7	I3.8	2.7	8.4	6.8	I4.4	4.4	I6.2	-I.2	I2.8	-I.3	7.8	-0.7I	9.3
Ἀπρίλιος	-	-	8.65	22.5	6.8	25.9	-	-	I3.6	26.8	I0	I[illegible]	I2.3	I7.7	5.2	I6	3.2	I3.2	5.5	I9.2	4.6	I4.9
Μάϊος	-	-	-	-	I0.I	30.2	-	-	I5.8	22.I	I5.5	23.2	I5	I9.2	8.8	22.5	7.9	20.7	8.5	2I.9	8.6	2I.2
Ἰούνιος	-	-	-	-	I0.6	34.6	-	-	I7.8	25.5	20.9	29.4	I8.2	23.8	I3.8	28.4	II.9	28.3	II.8	26.I	I2.2	24.6
Ἰούλιος	-	-	-	-	I4.5	37.6	-	-	23.2	29.9	2I	23.7	23.9	3I.I	I5	30.I	I4.6	3I.6	I4.5	3I.6	I4.3	30.3
Αὔγουστος	-	-	-	-	I4.5	36.5	I2.9	34.4	2I.2	29.9	22	32.3	20	27.5	I4.8	3I.I	I4	30.8	I4	30.7	I2.I	26.6
Σεπτέμβριος	-	-	-	-	I2.8	35.6	I3.4	22.7	I3.8	23.4	I6.3	27	I5.3	25.I	I2.4	26	9.7	25	I2	25.I	8.4	23.4
Ὀκτώβριος	7.7	20.7	-	-	I0.3	33.3	I0.4	20.7	8.5	I7.I	I2.5	24	I0	I5.3	8.8	I7.7	6.4	2I.I	8.4	20.3	8.8	20.8
Νοέμβριος	I.83	I5.3	-	-	3.8	20.3	-	-	5.4	I2.0	5	I0.8	5.6	I2.4	6.I	I2.5	3.7	I3.2	4.5	I2.I	4.3	I6.8
Δεκέμβριος	I.65	I2.2	-	-	-I.6	I9.9	-	-	4.I	8.8	3.5	7.4	-0.7	4.3	0.9	7.2	I.8	5.7	I.4	7.3	-2.9	2.3

Ἐν Πτολεμαΐδι τῇ 25/2/1950

[91.1]

18. X. 51

«ΝΕΑ» - 9'

ΑΠΕΦΑΣΙΣΘΗ Η ΠΑΡΑΤΑΣΙΣ ΤΟΥ ΣΧΕΔΙΟΥ ΜΑΡΣΑΛ

ΝΕΑ ΥΟΡΚΗ, 18 Ἀπριλίου. (Τοῦ ἀνταποκριτοῦ μας). — Ὑπό τοῦ Προέδρου Τρούμαν ἀνεκοινώθησαν σημαντικαὶ ἀποφάσεις σχετικῶς μὲ τὴν διαχείρισιν καὶ κατανομὴν τῆς ἀμερικανικῆς στρατιωτικῆς καὶ οἰκονομικῆς βοηθείας πρὸς ξένας χώρας κατὰ τὸ προσεχὲς ἔτος. Ὁ Πρόεδρος Τρούμαν, εἰς ἐπιστολὴν του πρὸς τὴν Διεύθυνσιν Οἰκονομικῆς Συνεργασίας ἀναφέρει: Πρῶτον ὅτι ἡ λειτουργία τοῦ Ὀργανισμοῦ αὐτοῦ θὰ παραταθῇ πέραν τοῦ Ἰουνίου τοῦ 1952. Δεύτερον, ὅτι τὸ Στέϊτ Ντιπάρτμεντ θὰ ἔχῃ ἐφεξῆς τὴν γενικὴν δικαιοδοσίαν εἰς τὴν κατανομὴν ὅλων τῶν πιστώσεων τῆς ἐξωτερικῆς βοηθείας κατὰ περιοχάς.

Δεδομένου ὅτι ὁ ἀρχικὸς νόμος προβλέπει τερματισμὸν τῆς βοηθείας τοῦ Σχεδίου Μάρσαλ κατὰ τὰ τέλη Ἰουνίου τοῦ προσεχοῦς ἔτους, ὁ Πρόεδρος λέγει ὅτι τὸ Κογκρέσσον θὰ παρακληθῇ νὰ ψηφίσῃ παράτασιν τῆς λειτουργίας τῆς Διευθύνσεως Οἰκονομικῆς συνεργασίας πρὸς συνέχισιν τῆς διαχειρίσεως τῆς καθαρῶς οἰκονομικῆς βοηθείας. Ὁ ὑπουργὸς τῶν Ἐξωτερικῶν ὅμως θὰ ἀποκτήσῃ τὴν ἀνωτάτην δικαιοδοσίαν εἰς τὴν γενικὴν κατανομὴν τῶν πιστώσεων ἐξωτερικῆς βοηθείας καὶ αὐτὸς συνεπῶς θὰ καθορίζῃ τὰ κονδύλια ποὺ θὰ διατίθενται διὰ τὴν οἰκονομικὴν καὶ στρατιωτικὴν βοήθειαν πρὸς ἑκάστην βοηθουμένην χώραν. Τὸ Κογκρέσσον θὰ κληθῇ ἐντὸς ὀλίγων ἡμερῶν νὰ ἐγκρίνῃ μίαν συνολικὴν πίστωσιν βοηθείας πρὸς ξένας χώρας, ἡ ὁποία, ὡς ὑπολογίζεται, θὰ ἀνέρχεται εἰς 10 δισεκατομμύρια δολλάρια περίπου. Συμφώνως πρὸς τὴν ἀπόφασιν τοῦ Προέδρου, ὁ ὑπουργὸς τῶν Ἐξωτερικῶν θὰ καθορίσῃ τὴν κατανομὴν τῆς πιστώσεως αὐτῆς, δηλαδὴ θὰ ἀποφασίσῃ ποῖον ποσὸν θὰ διατεθῇ διὰ στρατιωτικὴν βοήθειαν καὶ ποῖον ποσὸν θὰ διατεθῇ δι' οἰκονομικὴν βοήθειαν. Ἐπίσης θὰ καθορίσῃ τὴν κατανομὴν τῶν κονδυλίων κατὰ περιοχάς, ἀναλόγως τῆς σημασίας των.

Ὁ Πρόεδρος δικαιολογεῖ τὴν ἀπόφασίν του αὐτὴν τονίζων ἀφ' ἑνὸς τὴν ἀνάγκην καλυτέρου συντονισμοῦ καὶ ἀφ' ἑτέρου τὸ γεγονὸς ὅτι τὰ προγράμματα ἐξωτερικῆς βοηθείας ἀποτελοῦν στηρίγματα τῆς ἐξωτερικῆς πολιτικῆς καὶ ὡς ἐκ τούτου ὁ ὑπουργὸς τῶν Ἐξωτερικῶν εἶναι ὁ πλέον ἁρμόδιος εἰς τὸν τομέα αὐτόν.

Ε. ΤΖΑΜΟΥΡΑΝΗΣ

«Ριζοσπάστης» - 9'

ΔΕΝ ΥΠΑΡΧΟΥΝ ΠΛΗΡΟΦΟΡΙΑΙ ΠΕΡΙ ΧΟΡΗΓΗΣΕΩΣ ΒΟΗΘΕΙΑΣ 265 ΕΚΑΤ. ΔΟΛΛΑΡΙΩΝ ΕΙΣ ΕΛΛΑΔΑ

Ὁ ὑπουργὸς τῶν Οἰκονομικῶν κ. Μαῦρος ἐρωτηθεὶς ἐπὶ τῆς ἀναγραφομένης πληροφορίας καθ' ἣν ἡ ἐνταῦθα Ἀμερικανικὴ Οἰκονομικὴ Ἀποστολή, ἐζήτησεν ἀπὸ τὴν Οὐάσιγκτων ὅπως ἡ βοήθεια τῆς Ἑλλάδος ἐκ τοῦ Σχεδίου Μάρσαλ διὰ τὸ προσεχὲς οἰκονομικὸν ἔτος 1951 — 1952 ὁρισθῇ εἰς 265 ἑκατομμύρια δολλάρια, συμπεριλαμβανομένης εἰς αὐτὴν καὶ τοῦ ποσοῦ τῆς εἰδικῆς βοηθείας διὰ τὴν ἀγορὰν ἐφοδίων τοῦ στρατοῦ, ἐδήλωσεν ὅτι δὲν ἔχει γνῶσιν τοῦ πράγματος.

Δ Ε Λ Τ Ι Ο Ν Υ Γ Ε Ι Α Σ

'Ονοματεπώνυμον : .....

Διεύθυνσις : ..... Τηλ. .....

Προσελήφθη : .....

'Ηλικία : .....Βιβλιαρ.ΙΚΑ ..... Βιβλ.'Ασθεν.....

Προστατεύομενα Μέλη : .....

"Ονομα	Βαθμός συγγενείας	'Ηλικία
.....	.....	.....
.....	.....	.....
.....	.....	.....
.....	.....	.....
.....	.....	.....
.....	.....	.....
.....	.....	.....
.....	.....	.....

'Ημερομηνία.	"Ονομ.'Εξετασθέντος	Εἶδος ἐξετάσεως	Τόπος ἐξετάσεως.
.....	.....	.....	.....
.....	.....	.....	.....
.....	.....	.....	.....
.....	.....	.....	.....
.....	.....	.....	.....
.....	.....	.....	.....
.....	.....	.....	.....
.....	.....	.....	.....
.....	.....	.....	.....
.....	.....	.....	.....
.....	.....	.....	.....
.....	.....	.....	.....
.....	.....	.....	.....
.....	.....	.....	.....
.....	.....	.....	.....

[2·16] Δ: ΑΗ

[92.1]

18. 4. 51

«ΕΛΕΥΘΕΡΙΑ» - 91

ΜΙΑ ΥΠΕΥΘΥΝΟΣ ΑΝΑΣΚΟΠΗΣΙΣ ΤΗΣ ΕΛΛΗΝΙΚΗΣ ΟΙΚΟΝΟΜΙΑΣ

Ἡ ἐτησία ἔκθεσις τοῦ διοικητοῦ τῆς Ἐκδοτικῆς Τραπέζης συνοδεύεται, ὅπως εἶναι γνωστόν, ἀπὸ ἕνα δεύτερον μέρος, τὸ εἰδικόν, εἰς τὸ ὁποῖον ἀναλύεται ἡ πορεία τῆς ἑλληνικῆς οἰκονομίας κατὰ τὸ ἔτος τοῦ ἰσολογισμοῦ. Αἱ ἐκθέσεις αὗται ἐπὶ τῆς πορείας τῆς ἑλληνικῆς οἰκονομίας, καταρτιζόμεναι ὁσονοῦπω μὲ μεγαλυτέραν ἀρτιότητα, εἶναι καὶ κατὰ τοῦτο ἀξιοπρόσεκτοι: Ὅτι ἀποτελοῦν τὴν μοναδικὴν τώρα ἐν ἐκτάσει οἰκονομικὴν ἀνασκόπησιν κατὰ χρονολογικὰ ἔτη καὶ εἰς αὐτὰς εὑρίσκονται συγκεντρωμένα ὅλα τὰ ἐπίσημα ἀπολογιστικὰ στοιχεῖα διὰ τοὺς καθ' ἕκαστον κλάδους τῆς ἑλληνικῆς οἰκονομίας. (Τὸ χρονικὸν διάστημα τὸ μεσολαβοῦν ἀπὸ τοῦ τέλους τοῦ ἀνασκοπουμένου ἔτους μέχρι τῆς ἡμερομηνίας τῶν συνελεύσεων τῆς Τραπέζης εἶναι πολύτιμος συντελεστὴς διὰ τὴν συγκέντρωσιν καὶ ἐξακρίβωσιν τῶν στοιχείων αὐτῶν). Ἡ πληθώρα δὲ τῶν ἀκριβῶν αὐτῶν δεδομένων παρατίθεται εἰς ἐπεξεργασίαν καὶ σύνθεσιν, τὰς ὁποίας χαρακτηρίζει οἰκονομικὴ σκέψις.

Ὑπὸ τὴν ἔννοιαν αὐτὴν ἡ «Οἰκονομικὴ Ἐλευθερία» δίδει εἰς τὸ σημερινὸν φύλλον της ἐν περιλήψει τὰ κύρια σημεῖα τῆς ἀνασκοπήσεως «Ἡ ἑλληνικὴ οἰκονομία κατὰ τὸ 1950», ἡ ὁποία ἀποτελεῖ τὸ δεύτερον μέρος τῆς ἐκθέσεως τοῦ διοικητοῦ τῆς Τραπέζης τῆς Ἑλλάδος πρὸς τὴν τελευταίαν γενικὴν συνέλευσιν τῶν μετόχων.

ΓΕΩΡΓΙΑ, ΚΤΗΝΟΤΡΟΦΙΑ ΚΑΙ ΑΛΙΕΙΑ ΚΑΤΑ ΤΟ 1950

Γεωργικὴ παραγωγή.— Λαμβανομένης ὑπ' ὄψιν τῆς ἐπιτευχθείσης γεωργικῆς ἐπιδόσεως τοῦ λήξαντος ἔτους, παρατηρεῖται εἰς τὴν ἀνασκόπησιν, δύναται νὰ λεχθῇ ὅτι ἡ ἀγροτικὴ ὑπαιθρος τελεῖ πλέον ὑπὸ τὰς γενικὰς συνθήκας αἵτινες διαγράφουν τὴν καλλιτέραν προοπτικὴν διὰ τὴν περαιτέρω ἀνάπτυξιν καὶ ἐξέλιξιν τῆς ἑλληνικῆς γεωργίας. Τὰ ἀποτελέσματα τοῦ 1950, κατὰ μεγάλας κατηγορίας γεωργικῶν προϊόντων, ἔχουν ὡς ἑξῆς:

ΔΗΜΗΤΡΙΑΚΑ (παραγωγὴ εἰς τόν.)

	1950	1935—38
Σῖτος	850.000	768.000
Βρώμη	120.000	116.000
Ἀραβόσιτος	195.000	255.000
Σμιγὸς	32.000	46.000
Κριθὴ	200.000	197.000
Σίκαλις	48.000	55.000
Ὄρυζα	32.000	4.000

Ἐκ τῆς ἀνωτέρω παραγωγῆς δημητριακῶν συνεκεντρώθησαν ὑπὸ τοῦ κράτους αἱ ἑξῆς ποσότητες, διατεθέντων πρὸς τοῦτο 228.8 δισεκατομμυρίων δραχμῶν: Σῖτος 84.631 τόννοι, Σίκαλις 12.249 τόννοι καὶ Κριθὴ 12.007 τόννοι.

ΒΑΜΒΑΞ

	καλλιερ. ἔκτασ.	παραγ.
1935 - 38	619.350	44.300
1949	573.474	48.000
1950	772.740	75.700

Ἡ τοιαύτη ἀλματώδης αὔξησις τῆς βαμβακοπαραγωγῆς, παρατηρεῖται εἰς τὴν ἔκθεσιν, διανοίγει δυνατότητας ὄχι μόνον καλύψεως τῶν ἐγχωρίων ἀναγκῶν ἀλλὰ καὶ πραγματοποιήσεως ἐξαγωγῶν.

Καπνός: Ἡ παραγωγὴ καπνοῦ ἐκτιμᾶται εἰς 57.900 τόννους. Ἡ ποιότης τοῦ 1950 θεωρεῖται ὡς μία ἀπὸ τὰς καλλιτέρας τῆς τελευταίας δεκαετίας. Κατὰ τὸ 1950 ἐξήχθησαν 26.330 τόννοι καπνοῦ ἔναντι 28.181 τόννων κατὰ τὸ 1949 καὶ 48.708 κατὰ τὸ 1938.

Ἔλαιον καὶ ἐλαῖαι.— Τὸ 1950 ἦτο ἔτος ἐλαιοκομικῆς ἀφορίας, ἡ ἐλαιοπαραγωγὴ ὅμως κατῆλθεν εἰς ἀσυνήθως χαμηλὰ ἐπίπεδα. Παρήχθησαν ἔναντι παραγωγῆς κατὰ τὸ 1949:

	Ἔλαιον	Ἐλαῖαι
1950	38.000	15.000
1949	224.600	91.600

Σταφὶς — Προϊόντα ἀμπέλου.—Παρήχθησαν κατὰ τὸ 1950: 80.000 τόννοι κορινθιακῆς σταφίδος (1949: 90.000 τόννοι), 34.000 τόννοι σουλτανίνας (1949: 29.000 τόννοι), σταφυλαὶ ἐπιτραπέζιοι 137.000 τόννοι (1949: 110.000 τόννοι) καὶ οἶνος 428.000 τόννοι (1949: 450.000).

Ἐσπεριδοειδῆ.— Παραγωγὴ 1950: 120.700, ἐξαιρετικῆς ποιότητος.

Γεώμηλα.— Παραγωγὴ 1950: 347.500 τόννοι ἔναντι 394.577 τόννων παραγωγῆς τοῦ 1949.

Κτηνοτροφικὴ παραγωγή.— Ἡ ἑλληνικὴ κτηνοτροφία, παρατηρεῖται εἰς τὴν ἔκθεσιν, ὑποστᾶσα σοβαρὸν κλονισμὸν κατὰ τὸν πόλεμον, δὲν ἠδυνήθη νὰ φθάσῃ τὰς προπολεμικὰς ἀποδόσεις. Ἐν τούτοις κατὰ τὸ 1950 ἐν συγκρίσει πρὸς τὸ 1949 ὁ ἀριθμὸς τῶν ἐκτρεφομένων ζώων ηὐξήθη κατὰ 9.3%, ἡ συνολικὴ παραγωγὴ ηὐξήθη ὁμοίως κατὰ 58%, ἡ παραγωγὴ ὠῶν κατὰ 13%, ἡ παραγωγὴ ὅμως κρέατος ἐμειώθη κατὰ τὸ 1950 ἐν συγκρίσει πρὸς τὸ 1949 κατὰ 2% περίπου.

Ἁλιευτικὴ παραγωγή.— Ἡ ἁλιευτικὴ παραγωγὴ ἔφθασε τὸ 1950 τὰς 55.000 τόννους ἰχθύων καὶ ὑπῆρξε κατὰ 22% ἀνωτέρα τῆς τοῦ προηγουμένου ἔτους 1949. Ὁ ἁλιευτικὸς στόλος, κατόπιν τοῦ ἐμπλουτισμοῦ μὲ νέας μονάδας καὶ κατὰ τὸ 1950, ἐνεφανίζετο τὴν 31ην Δεκεμβρίου τοῦ ἔτους αὐτοῦ μὲ τὴν ἀκόλουθον δύναμιν: Μηχανότραται 340, μηχανότραται - γρὶ γρὶ 137, Γρὶ - γρὶ 242. Κατὰ τὸ 1950, σημειοῦται εἰς τὴν ἔκθεσιν, ἐβελτιώθη καὶ ποιοτικῶς ἡ σύνθεσις τοῦ ἁλιευτικοῦ μας στόλου.

Ἡ παραγωγὴ ἁλιπάστων ἐσημείωσεν ἐπίσης κατὰ τὸ 1950 σημαντικὴν ποιοτικὴν βελτίωσιν, ὥστε τὰ ἐγχώρια ἁλίπαστα νὰ ἀμιλλῶνται ἤδη τὰ καλλίτερα εὐρωπαϊκὰ εἰς ποιότητας καὶ τιμάς. Ἡ παραγωγὴ ἁλιπάστων κατὰ τὸ 1950 ἀνῆλθεν εἰς 4.500 τόννους.

Σπογγαλιεία.— Κατὰ τὸ ἔτος 1950 ἡ σπογγαλιεία ἀπέδωσεν 155 τόννους σπόγγων. Ὁ ἁλιευτικὸς στόλος ἀπησχόλησε, κατὰ τὸ 1950, 1025 δύτας καὶ πληρώματα 1950 ἀτόμων.

ΒΙΟΜΗΧΑΝΙΚΗ ΚΑΙ ΜΕΤΑΛΛΕΥΤΙΚΗ ΠΑΡΑΓΩΓΗ ΚΑΤΑ ΤΟ 1950

Κατὰ τὸ 1950, ὑπογραμμίζει ἡ ἔκθεσις, ἡ βιομηχανικὴ παραγωγὴ ἔφθασε καὶ ὑπερέβη τὸ προπολεμικὸν ἐπίπεδον. Ἐν συγκρίσει πρὸς τὸ προηγούμενον ἔτος ἡ βιομηχανικὴ παραγωγὴ ηὐξήθη κατὰ τὸ 1950 κατὰ 26%, ἀνελθοῦσα εἰς τὰ 110% τῆς προπολεμικῆς παραγωγῆς. Τὴν μεγαλυτέραν αὔξησιν δραστηριότητος ἐσημείωσαν κατὰ τὸ 1950 αἱ ξυλουργικαὶ βιομηχανίαι, οἱ κλάδοι τῆς κλωστοϋφαντουργίας, αἱ μηχανολογικαὶ καὶ αἱ βιομηχανίαι τσιμέντου, ἡ ὑαλουργία καὶ ἡ φαρμακοβιομηχανία κλπ. Ὁ ἐφοδιασμὸς τῆς βιομηχανίας εἰς πρώτας ὕλας ὑπῆρξε κατὰ τὸ 1950 ἱκανοποιητικός, τόσον ἐκ τῆς ἐγχωρίου παραγωγῆς ὅσον καὶ διὰ τῶν εἰσαγωγῶν, αἱ ὁποῖαι εἰς πολλὰς περιπτώσεις ὑπερέβησαν τὰ προπολεμικὰ ἐπίπεδα. Εἰς τὴν ἔκθεσιν σημειοῦται ὅτι κατὰ τὸ 1950 ἤρχισεν ἡ χρηματοδότησις τῆς βιοτεχνικῆς παραγωγῆς, ἐγκριθέντων μέχρι τῆς 31.12.50 δανείων πρὸς τὴν βιοτεχνίαν συνολικοῦ ποσοῦ 31,5 δισεκατομμυρίων δραχμῶν.

Ὅσον ἀφορᾷ τὴν μεταλλευτικὴν παραγωγὴν, παρατηρεῖται εἰς τὴν ἔκθεσιν ὅτι αὕτη, ἐλλειπουσῶν ἐγκαταστάσεων ἐπεξεργασίας μεταλλευμάτων, ἐξαρτᾶται κατὰ βάσιν ἀπὸ τὴν ζήτησιν ἀπὸ τὸ ἐξωτερικὸν αὐτουσίων μεταλλευμάτων. Ἡ μεταλλευτικὴ παραγωγὴ κατὰ τὸ 1950 ἦτο μόνον τὰ 24 ἑκατοστὰ τῆς προπολεμικῆς, μόνον δὲ ἡ λιγνιτοπαραγωγὴ ὑπερέβη αὐτὴν κατὰ 3%.

ΣΥΓΚΟΙΝΩΝΙΑΙ, ΕΜΠΟΡΙΚΗ ΝΑΥΤΙΛΙΑ

Κατὰ τὸ 1950, παρατηρεῖται εἰς τὴν ἔκθεσιν, ἐτερματίσθη ἡ ἀποκατάστασις τοῦ ἑλληνικοῦ σιδηροδρομικοῦ δικτύου. Ἐκ τῶν ἀποτελεσμάτων τῆς σιδηροδρομικῆς κινήσεως συνάγεται ὅτι οἱ σιδηρόδρομοι ἐπανέκτησαν μέγα μέρος τῆς ἐπιβατικῆς κινήσεως, ὡς πρὸς τὰς ἐμπορευματικὰς ὅμως μεταφορὰς ἐξακολουθοῦν νὰ ὑστεροῦν, ἐν σχέσει πρὸς τὰ προπολεμικὰ δεδομένα.

Ἀντιθέτως, καὶ χάρις εἰς τὴν ἀποκατάστασιν καὶ βελτίωσιν τοῦ ὁδικοῦ δικτύου τῆς χώρας, αἱ αὐτοκινητιστικαὶ συγκοινωνίαι ἐσημείωσαν κατὰ τὸ 1950 νέαν ἀνάπτυξιν. Ὁ ἀριθμὸς τῶν κυκλοφορούντων αὐτοκινήτων κατὰ τὴν 1ην Ἰανουαρίου 1951 ἔχει, ἐν ἀντιπαραθέσει μὲ τοὺς προπολεμικοὺς ἀριθμούς, ὡς ἑξῆς:

	1938	1951
Λεωφορεῖα	2830	4083
Φορτηγὰ	6167	16219
Ἐπιβατικὰ	8700	8245

Χαρακτηριστικὴν ἔνδειξιν τῆς μεγάλης ἀναπτύξεως τῶν δι' αὐτοκινήτων ἐμπορευματικῶν μεταφορῶν ἀποτελοῦν οἱ ἑξῆς ἀριθμοί: Μεταφερθέντες χιλιομετρικοὶ τόννοι κατὰ τὸ 1939: 300.000.000. Μεταφερθέντες χιλιομετρικοὶ τόννοι κατὰ τὸ πρῶτον ἑξάμηνον τοῦ 1950: 249.480.000.

Ὅσον ἀφορᾷ τὰς ἀεροπορικὰς μεταφορὰς ἀναφέρεται ὅτι εἰς τὸ ἐσωτερικὸν δίκτυον σημειοῦται σημαντικὴ μείωσις τῆς ἐπιβατικῆς ὅσον καὶ τῆς ἐμπορευματικῆς κινήσεως.

Τέλος, ὅσον ἀφορᾷ τὴν ἐμπορικὴν ναυτιλίαν, ἀναφέρεται ὅτι κατὰ τὴν διάρκειαν τοῦ 1950 ὁ ἑλληνικὸς ἐμπορικὸς στόλος ηὐξήθη εἰς ἀριθμὸν πλοίων, ἐμειώθη ὅμως ὡς πρὸς τὴν συνολικὴν χωρητικότητα, ἡ ὁποία κατὰ τὴν 31.12.50 ἀντεπροσώπευε τὰ 71 ἑκατοστὰ τῆς προπολεμικῆς. Ἡ δύναμις τῆς ἐμπορικῆς ναυτιλίας κατὰ τὴν ἀναφερθεῖσαν ἡμερομηνίαν εἶχε κατὰ κατηγορίας πλοίων ὡς ἑξῆς:

Φορτηγὰ	276	1.228.993	κόρων
Ἐπιβατηγὰ	38	47.443	»
Ὑπερωκεάνεια	1	16.990	»
Διάφορα	22	10.261	»

Σύνολον 337 πλοῖα χωρητικότητος 1.303.687 κόρων (προπολεμικὴ κατάστασις: 577 πλοῖα χωρητικότητος 1.837.315 κόρων).

Μέγα μέρος τῆς ἀνασκοπήσεως, τῆς συνοδευούσης τὴν ἔκθεσιν τοῦ διοικητοῦ τῆς Ἐκδοτικῆς Τραπέζης, καταλαμβάνει ἡ ἀνάπτυξις τοῦ ἐξωτερικοῦ ἐμπορίου, τῶν Καταθέσεων καὶ Πιστώσεων πρὸς τὴν οἰκονομίαν, τῶν δημοσίων οἰκονομικῶν κλπ. Τὰ πλεῖστα τῶν στοιχείων αὐτῶν, ὡς καὶ τὸ ἰσοζύγιον ἐξωτερικῶν πληρωμῶν τῆς χώρας κατὰ τὸ 1950 ἔχουν δημοσιευθῇ εἰς προηγούμενα φύλλα τῆς «Οἰκονομικῆς Ἐλευθερίας».

[92.2]

ΥΠΟΣΤΑΘΜΟΣ ΚΑΛΛΙΤΕΡΕΥΣΕΩΣ ΦΥΤΩΝ
ΠΤΟΛΕΜΑΪΔΟΣ

Π Ι Ν Α Ξ

Μέσης ἐλαχίστης καὶ μέσης μεγίστης μηνιαίας θερμοκρασίας εἰς °C.
1930 - 1940

Μ Η Ν	1930		1931		1932		1933		1934		1935		1936		1937		1938		1939		1940	
	Ἐλ.	Μεγ.	Ἐλ.	Μεγ.	Ἐλ.	Μεγ.	Ἐλ.	Μεγ.	Ἐλ.	Μεγ.	Ἐλ.	Μεγ.	Ἐλ.	Μεγ.	Ἐλ.	Μεγ.	Ἐλ.	Μεγ.	Ἐλ.	Μεγ.	Ἐλ.	Μεγ.
Ἰανουάριος	-	-	-6.4	I6.8	-2.9	I5 8	-3.0	6.9	-I.8	4	-2.5	2.6	4.3	II.I	-2.2	6.5	-4.I	4.3	-0.I	8.2	-I.6	2.3
Φεβρουάριος	-	-	6.04	I6.5	-6.9	I3.2	-	-	-2.3	5	-2.I	5.7	2.4	II.3	0.9	I0.0	-I.8	5	-I	8.7	-I.I	7.9
Μάρτιος	-	-	7.0	I5.I	0.08	I7.6	-	-	4.7	I3.8	2.7	8.4	6.8	I4.4	4.4	I6.2	-I.2	I2.8	-I.3	7.8	-0.7I	9.3
Ἀπρίλιος	-	-	8.65	22.5	6.8	25.9	-	-	I3.6	26.8	I0	I?	I2.3	I7.7	5.2	I6	3.2	I3.2	5.5	I9.2	4.6	I4.9
Μάϊος	-	-	-	-	I0.I	30.2	-	-	I5.8	22.I	I5.5	23.2	I5	I9.2	8.8	22.5	7.9	20.7	8.5	2I.9	8.6	2I.2
Ἰούνιος	-	-	-	-	I0.6	34.6	-	-	I7.8	25.5	20.9	29.4	I8.2	23.8	I3.8	28.4	II.9	28.3	II.8	26.I	I2.2	24.6
Ἰούλιος	-	-	-	-	I4.5	37.6	-	-	23.2	29.9	2I	28.7	23.9	3I.I	I5	30.I	I4.6	3I.6	I4.5	3I.6	I4.3	30.3
Αὔγουστος	-	-	-	-	I4.5	36.5	I2.9	34.4	2I.2	29.9	22	32.3	20	27.5	I4.8	3I.I	I4	30.8	I4	30.7	I2.I	26.6
Σεπτέμβριος	-	-	-	-	I2.8	35.6	I3.4	22.7	I3.8	23.4	I6.3	27	I5.3	25.I	I2.4	26	9.7	25	I2	25.I	8.4	23.4
Ὀκτώβριος	7.7	20.7	-	-	I0.3	33.3	I0.4	20.7	8.5	I7.I	I2.5	24	I0	I5.3	8.8	I7.7	6.4	2I.I	8.4	20.3	8.8	20.8
Νοέμβριος	I.83	I5.3	-	-	3.8	20.3	-	-	5.4	I2.0	5	I0.8	5.6	I2.4	6.I	I2.5	3.7	I3.2	4.5	I2.I	4.3	I6.8
Δεκέμβριος	I.65	I2.2	-	-	-I.6	I9.9	-	-	4.I	8.8	3.5	7.4	-0.7	4.3	0.9	7.2	I.6	5.7	I.4	7.3	-2.9	2.3

Ἐν Πτολεμαΐδι τῇ 25/2/1950

[93.1]

18.4.77

«ΒΗΜΑ» - Ο

ΔΕΝ ΩΦΕΛΟΥΝ αἱ ὑπερβολαὶ εἰς καμμίαν ἐκδήλωσιν τῆς ζωῆς, καὶ πολὺ περισσότερον εἰς τὴν πολιτικήν. Τὴν ἀλήθειαν αὐτὴν θὰ τὴν ἀναγνωρίσουν, ἐλπίζομεν, οἱ πολιτικοὶ ἐκεῖνοι ἡγέται, οἱ ὁποῖοι ὑπὸ τὸ κράτος πεπλανημένων ἐντυπώσεων ἔσπευσαν νὰ ὁμιλήσουν περὶ «διαλύσεως» τῆς ΕΠΕΚ. Τὰ ἀποτελέσματα τῶν ἐκλογῶν, ἐν τούτοις, κάθε ἄλλο παρὰ διάλυσιν τοῦ κόμματος αὐτοῦ ἐπέδειξαν. Εἰς τὰς Ἀθήνας αἱ ψῆφοι τὰς ὁποίας συνεκέντρωσεν ὑπερβαίνουν τὸ 20 τοῖς ἑκατὸ τοῦ συνόλου καὶ κάτι ἀνάλογον πρέπει νὰ ἔγινε καὶ εἰς τὰς ἐπαρχίας. Ὅταν ἕνα κόμμα, τὸ ὁποῖον ἄλλως τε ἐπάλαισε μόνον του εἰς τὰς Ἀθήνας τοὐλάχιστον ἐναντίον ὅλων τῶν ἄλλων μαζὶ συνηντισμένων, κατορθώνει νὰ συγκεντρώσῃ τέτοιο ποσοστόν, δὲν εἶνε πολὺ σοβαρὸν νὰ ὁμιλοῦν πολιτικοὶ ἄνδρες περὶ «διαλύσεώς» του. Θὰ πρέπει ἄλλως τε οἱ προβαίνοντες εἰς παρομοίας δηλώσεις πολιτευταὶ νὰ εἶνε ἕτοιμοι νὰ ἀπαντήσουν π ε ι σ τ ι κ ῶ ς εἰς τὸ ἐρώτημα ἂν οἱ ἴδιοι ἀντιπροσωπεύουν ὄχι τὸ εἴκοσι, ἀλλὰ τὸ δέκα ἔστω τοῖς ἑκατὸ τοῦ Ἑλληνικοῦ Λαοῦ.

Ἐὰν δοθῆ εἰς τὴν Ἑλλάδα κονδύλιον βοηθείας 230—235 ἑκατομμυρίων δολλαρίων, τὸ ἀποτέλεσμα θὰ εἶναι μία τάσις διαιωνίσεως τῆς σημερινῆς μὴ ἱκανοποιητικῆς καταστάσεως. Θὰ ὑπάρξουν τότε ὀλιγώτεραι πιθανότητες ἐργασίας εἰς ἐποχὴν ποὺ θὰ χρειάζονται περισσότεραι.

3. *Ἡ ἐνίσχυσις τῆς βιοτεχνίας:* Διὰ χώραν πυκνοκατοικημένην, γεωργικῶς ἀσφυκτιοῦσαν, καὶ βιομηχανικῶς ὀλίγον ἀνεπτυγμένην, ὅπως εἶναι ἡ Ἑλλὰς παρουσιάζει ἐξαιρετικὸν ἐνδιαφέρον ἡ ἀνάπτυξις τῆς βιοτεχνίας καὶ οἰκοτεχνίας. Ἑκατοντάδες χιλιάδων οἰκογενειῶν προσπορίζονται ἐξ αὐτῆς ἐν ὅλῳ ἢ ἐν μέρει τὰ πρὸς τὸ ζῆν. Δι' αὐτὸν τὸν λόγον θὰ παρακολουθηθῆ μὲ ἰδιαίτερον ἐνδιαφέρον ἡ ἀρχομένη ὡς ἀναφέρεται εἰς ἄλλην σελίδα, προσπάθεια τοῦ κράτους διὰ τὴν ἐνίσχυσιν τῆς οἰκοτεχνίας.

ΑΝΑΓΚΑΙ ΚΑΙ ΠΡΟΟΠΤΙΚΗ ΤΗΣ ΕΛΛΗΝΙΚΗΣ ΑΝΑΣΥΓΚΡΟΤΗΣΕΩΣ

Δημοσιεύομεν κατωτέρω μίαν σπουδαίαν ἔκθεσιν διὰ τὰς βραχυπροθέσμους καὶ μακροπροθέσμους ἀνάγκας τῆς ἑλληνικῆς ἀνασυγκροτήσεως. Τὰ ἐν αὐτῇ στοιχεῖα ἀπετέλεσαν μίαν ἐκ τῶν βάσεων τοῦ ὑπομνήματος τῆς κυβερνήσεως πρὸς τὸν Ἀμερικανὸν ὑπουργὸν τῶν Οἰκονομικῶν κ. Σνάϊντερ.

Μὲ βάσιν τὰ ἀποτελέσματα τοῦ ἔτους 1948-49, ἡ ἔκθεσις δικαιολογεῖ τὸ ἑλληνικὸν αἴτημα διὰ κονδύλιον βοηθείας ἐκ 308,5 ἑκατομμυρίων δολλαρίων κατὰ τὸ 1949-50. Ἀποδεικνύει ἀκολούθως ὅτι καὶ μὲ βοήθειαν ἐπὶ τοιαύτης κλίμακος, δὲν θὰ ἐπιτευχθῆ ἡ συμπλήρωσις τοῦ τετραετοῦς προγράμματος ἀνασυγκροτήσεως μέχρι τοῦ 1951-52.

Α. Τὸ πρόγραμμα 1948-49

1. Κατὰ τὰς ἀρχὰς τοῦ 1948-49 ἡ Ἑλλὰς κληθεῖσα νὰ ὑποβάλη Σχέδιον Ἀνορθώσεως τῆς οἰκονομίας της, ὑπέβαλε σχέδιον ἑνὸς ἔτους, ὡς τμῆμα τετραετοῦς προγράμματος ἀνορθώσεως. Τὸ σχέδιον τοῦτο κατόπιν τῆς γνωματεύσεως τοῦ ΟΕΟΣ καὶ τῆς ΔΟΣ Οὐάσιγκτων ἔλαβε τὴν ἑξῆς τελικὴν μορφήν:

Ἰσοζύγιον ἐξωτερικῶν πληρωμῶν 1948-49
(εἰς ἑκατομμύρια δολλαρίων)

Εἰσαγωγαὶ FOB		315,1
Ἐξαγωγαί	101,5	
Καθαροὶ ἄδηλοι πόροι	6,2	
Κίνησις κεφαλαίων	4,8	
Σύνολον ἐσόδων		102,9
Ἔλλειμμα		212,2
Ἐγκριθεῖσα βοήθεια ΕΠΑ		211,6
Ἀκάλυπτον ἔλλειμμα		0,6

Ἡ κατανομὴ δὲ τῆς βοηθείας, προεβλέπετο νὰ εἶναι ἡ ἑξῆς:

Κατανομὴ βοηθείας ΕΠΑ οἰκον. ἔτους 1948-49
(εἰς ἑκατομμύρια δολλαρίων)

Ἄμεσος βοήθεια	144,8
Ἔμμεσος βοήθεια	66,8
Σύνολον	211,6

2. Εἰς τὴν πραγματικότητα τὸ πρόγραμμα πρέπει νὰ ἐξετασθῆ ὡς πρόγραμμα 15 μηνῶν μαζὺ μὲ τὴν προκαταβολὴν 50 ἑκ. δολλ. τοῦ τριμήνου Ἀπριλίου-Ἰουνίου 1948 τῆς ὁποίας τμῆμα 22 ἑκ. δολλ. ἐχρησιμοποιήθη κατὰ τὸ τρίμηνον καὶ τμῆμα 28 ἑκ. δολλ. μετεφέρθη εἰς τὸ 12μηνον Ἰουλίου 48-Ἰουνίου 49.

Σύνολον βοηθείας ΕΠΑ
Ἀπὸ 1ης Ἀπριλίου 1948 μέχρι 30 Ἰουνίου 1949
(ἑκατομμ. δολλαρίων)

Βοήθεια 1948-49	211,6
Βοήθεια Ἀπριλίου-Ἰουνίου 1948	50.-
Σύνολον	261,6

3. Ἡ χρησιμοποίησις τῆς βοηθείας προεβλέπετο νὰ γίνη δι' εἰσαγωγὴν ἀγαθῶν τοῦ προγράμματος ἀνασυγκροτήσεως καὶ πρὸς κάλυψιν τῶν τρεχουσῶν ἀναγκῶν τῆς χώρας ὡς ὁ κατωτέρω πίναξ:

Χρησιμοποίησις βοηθείας 1948-49
(εἰς ἑκατομμ. δολλαρίων)

Ἀνασυγκρότησις	98,8
Τρέχουσαι ἀνάγκαι	162,8
Σύνολον	261,6

4. Ἐπὶ τῇ βάσει τῆς βοηθείας, τῆς ἐγκριθείσης συμφώνως πρὸς τὸ ἀνωτέρω πρόγραμμα καὶ ἡ ὁποία ἀνήρχετο συνολικῶς διὰ περίοδον 15 μηνῶν, εἰς 261,6 ἑκατομμύρια δολλαρίων, συνετάχθη πρόγραμμα Ἀνασυγκροτήσεως προβλέπον δαπάνην 98,8 ἑκατομμ. δολλαρίων διὰ κεφαλαιουχικὰ ἀγαθὰ καὶ 100,3 ἑκατομμυρίων δολλαρίων ἤτοι 1003,6 δισεκατομμυρίων δραχμῶν, διὰ δαπάνας ἐσωτερικοῦ, καθὼς καὶ δαπάνας 50 ἑκατομμ. δολλαρίων, ἤτοι 500 δισεκατομμ. δραχμῶν, δι' ἐνίσχυσιν τοῦ προϋπολογισμοῦ, πρὸς ἀντιμετώπισιν τῶν ἐκ τοῦ πολέμου προσθέτων δημοσιονομικῶν ἀναγκῶν.

5. Οὕτως ἡ χρησιμοποίησις τοῦ προϊόντος ἐκ τῆς πωλήσεως τῶν καταναλωτικῶν ἀγαθῶν, (πρὸς 10.000 δραχμὰς τὸ δολλάριον), ἤτοι συνολικῶς 1.628 δισεκατομμυρίων δραχμῶν, προεβλέπετο νὰ γίνη κατὰ τὸν ἑξῆς τρόπον:

Χρησιμοποίησις δραχμῶν βοηθείας 1948-49
(δισεκατομμ. δραχμῶν)

Ἀνασυγκρότησις	1.003,6
Δαπάναι διοικήσεως ΑΔΟΣ	60.-
Ἐνίσχυσις προϋπολογισμοῦ διὰ πολεμικὰς δαπάνας	500.-
Διαθέσιμα	64,4
Σύνολον	1.628.-

6. Κατὰ τοὺς χειμερινοὺς μῆνας τοῦ ἔτους 1948 καὶ δὴ περὶ τὸ τέλος πλέον τοῦ ἔτους ἀπεδείχθη ὅτι δὲν θὰ ἦτο δυνατὸν νὰ περατωθοῦν, ἢ νὰ εἰσέλθουν εἰς εὐνοϊκωτέραν φάσιν, αἱ στρατιωτικαὶ ἐπιχειρήσεις μέχρι τοῦ Δεκεμβρίου 1948, ὡς ἀρχικῶς προεβλέφθη. Βάσει τῆς εὐνοϊκῆς αὐτῆς προβλέψεως αἱ στρατιωτικαὶ δαπάναι εἶχον ὑπολογισθῆ κατὰ τὴν διαμόρφωσιν τοῦ προϋπολογισμοῦ διὰ τὸ δεύτερον ἥμισυ τοῦ οἰκονομικοῦ ἔτους μειωμέναι κατὰ 25 % καὶ αἱ ἔμμεσοι πολεμικαὶ δαπάναι ἤτοι τῶν ἀνταρτοπλήκτων μειωμέναι κατὰ 50 %.

Ὅτε ἀπεδείχθη τὸν Δεκέμβριον 1948 ἡ ἀδυναμία περιστολῆς δαπανῶν λόγῳ μὴ τερματισμοῦ τοῦ πολέμου, ἠναγκάσθη ἡ Κυβέρνησις ἐν συμφωνίᾳ μετὰ τῆς ΑΔΟΣ νὰ ἀναθεωρήση τὸ Πρόγραμμα, μειοῦσα τὰ κεφαλαιουχικὰ ἀγαθὰ κατὰ 36 ἑκατομ. δολλαρίων καὶ τὰς δαπάνας εἰς δραχμὰς διὰ

[94.1]

18.4.52

11 ΒΗΜΑ +0

ΠΡΟΣ ΤΑΣ ΒΟΥΛΕΥΤΙΚΑΣ ΕΚΛΟΓΑΣ

Εἶχεν ἤδη προείπει τὸ «Βῆμα» ἀπὸ τῆς προκηρύξεως τῶν Δημοτικῶν ἐκλογῶν, καὶ ἀνεμένετο συνεπῶς, ὅτι τὰ δημοσιευόμενα ἀποτελέσματά των θὰ ἔθεταν ὑπὸ εὐρεῖαν συζήτησιν μεταξὺ τῶν πολιτικῶν κύκλων καὶ τοῦ Τύπου τὴν ἀναγκαιότητα τῆς προκηρύξεως εἰς προσεχὲς μέλλον καὶ γενικῶν Βουλευτικῶν ἐκλογῶν. Αἱ γνῶμαι τῶν Ἀρχηγῶν τῶν Κομμάτων δὲν εἶναι βέβαια τελείως ἀκόμη ἀποσαφηνισμέναι. Πλὴν τοῦ κ. Πλαστήρα καὶ τοῦ κ. Ρέντη οἱ ὁποῖοι ἐκηρύχθησαν ὑπὲρ τῆς ταχείας διεξαγωγῆς των, οἱ ἄλλοι Πολιτικοὶ Ἀρχηγοὶ ἀπέφυγαν νὰ λάβουν σαφῆ θέσιν ἔναντι τοῦ ζητήματος, ὁ δὲ Πρωθυπουργὸς κ. Βενιζέλος περιωρίσθη εἰς τὴν δήλωσιν ὅτι βεβαίως ἂν ἡ Κυβέρνησις χάση τὴν ἐμπιστοσύνην τῆς Βουλῆς δὲν εἶναι δυνατὸν νὰ ὑπάρξῃ ἄλλη λύσις ἐκτὸς ἀπὸ ἀμέσους ἐκλογάς.

Ἀπὸ τὰ ἐπιχειρήματα ποὺ προεβλήθησαν κατὰ τὴν δημοσίαν αὐτὴν συζήτησιν ὑπὲρ τῆς ἀπόψεως τῶν ἐκλογῶν, τὸ σοβαρώτερον εἶναι τὸ ἀναφερόμενον εἰς τὸ διαπιστωθὲν ἐκ τῶν Δημοτικῶν ἐκλογῶν γεγονός, ὅτι ἡ δύναμις τοῦ κομμουνισμοῦ ἐμειώθη. Εἶναι πράγματι γνωστὸν ὅτι ὁ σοβαρώτερος ἀνασχετικὸς λόγος κατὰ τῆς προκηρύξεως ἐκλογῶν μέχρι προχθὲς ἦτο ὁ φόβος ὅτι θὰ ἐξελέγοντο πολλοὶ κομμουνισταί, πρᾶγμα ποὺ θὰ ἔθετεν εἰς κίνδυνον ὄχι μόνον τὴν ἐσωτερικὴν ἀσφάλειαν τῆς χώρας, ἀλλὰ καὶ τὴν στενότητα τῶν πολιτικῶν καὶ οἰκονομικῶν της δεσμῶν μὲ τὴν Ἀμερικὴν ὡς ἡγέτιδος χώρας τοῦ ἀντικομμουνιστικοῦ μετώπου. Ἕλληνες καὶ Ἀμερικανοὶ ἐφοβοῦντο ὅτι ἡ οἰκονομικὴ κρίσις καὶ ἡ ἀνεργία εἶχαν πιθανῶς στρέψει μεγάλας μάζας τοῦ Ἑλληνικοῦ Λαοῦ πρὸς τὴν Ἄκραν Ἀριστερὰν, καὶ ὅτι συνεπῶς ὑπῆρχε κίνδυνος ἐκπλήξεων ἀπὸ ἀμέσους νέας ἐκλογάς. Τοὺς φόβους αὐτοὺς τοὺς διέλυσεν εὐτυχῶς ἡ προχθεσινὴ ψῆφος τοῦ Ἑλληνικοῦ Λαοῦ, ἡ ὁποία κατὰ κοινὴν ἀναγνώρισιν ἦτο ψῆφος ἀντικομμουνιστική. Λίωρεῖται ἀκόμη ἕνας δεύτερος φόβος ὀλιγώτερος ἔντονος πρέπει νὰ ὁμολογήσωμεν, ὁ φόβος τῆς ἐκτραχύνσεως τῆς Διεθνοῦς καταστάσεως. Ἀλλ' ἐνῶ καὶ ὁ φόβος αὐτὸς ἦτο πρό τινων μηνῶν δικαιολογημένος, τώρα πρέπει νὰ θεωρῆται μᾶλλον ἀστήρικτος, διότι εἶναι γενικὴ ἡ ἀναγνώρισις ὅτι ἡ Διεθνὴς κατάστασις διὰ τὸ τρέχον τουλάχιστον ἔτος βαίνει πρὸς κατευνασμὸν καὶ ὄχι πρὸς ὄξυνσιν. Ὁ πόλεμος τῆς Κορέας φαίνεται νὰ ἐντοπίζεται, καὶ ἄλλαι ἑστίαι πυρκαϊᾶς δὲν διακρίνονται οὔτε εἰς τὴν Δυτικὴν Εὐρώπην οὔτε εἰς τὴν Βαλκανικήν.

Αἱ ἀντικειμενικαὶ συνεπῶς συνθῆκαι ὑπάρχουν διὰ νὰ προχωρήσωμεν εἰς τὸ συντομώτερον δυνατὸν διάστημα πρὸς γενικὰς ἐκλογάς, ἡ ἀναγκαιότης τῶν ὁποίων εἶναι ἐξώφθαλμη. Οἱ πειραματισμοὶ τῆς παρούσης Βουλῆς ἔχουν προφανῶς ἐξαντληθῆ, καὶ πάντως δὲν δίδουν αὐτοδυνάμους καὶ συνεπῶς ἰσχυρὰς Κυβερνήσεις ἱκανὰς νὰ ἀντιμετωπίσουν μὲ συνέχειαν τὸ οἰκονομικὸν πρόβλημα καὶ τὸ κεφαλαιῶδες ἐπίσης θέμα τῆς διπλωματικῆς κατοχυρώσεως τῆς ἀσφαλείας τῆς Ἑλλάδος. Ἄλλος τρόπος πρὸς διευκρίνισιν τῆς πολιτικῆς καταστάσεως ἀπὸ τὰς ἐκλογὰς δὲν ὑπάρχει, καὶ δὲν νομίζομεν νὰ ἔχῃ βάσιν τὸ ἐπιχείρημα ὅτι ἐκλογαὶ μὲ ἀναλογικὴν θὰ ἔφερναν τὰ ἴδια ἀποτελέσματα μὲ τὰς προηγουμένας, καὶ συνεπῶς εἶναι περιτταί. Ὅλαι ἀντιθέτως αἱ ἐνδείξεις πείθουν ὅτι θὰ γίνῃ ἀνακατάταξις τῶν πολιτικῶν δυνάμεων. Ἤδη ἐδημιουργήθησαν μερικὰ πολιτικὰ γεγονότα τὰ ὁποῖα θὰ πρέπει νὰ ἐκφρασθοῦν καὶ κοινοβουλευτικῶς διὰ τῆς ψήφου τοῦ Λαοῦ. Ἐννοοῦμεν τὴν διάσπασιν τοῦ Λαϊκοῦ Κόμματος, καὶ ἐξ ἄλλου τὴν ΠΛΗΡΗ ΑΠΟΜΟΝΩΣΙΝ τοῦ Κομμουνιστικοῦ. Ὁ Λαὸς μὲ τὴν ψῆφον του θὰ πρέπει νὰ δώσῃ τὴν προτίμησίν του εἰς τὴν μίαν ἢ εἰς τὴν ἄλλην πτέρυγα τοῦ Λαϊκοῦ Κόμματος, ἐνδεχομένως ὅμως καὶ εἰς καμμίαν, διότι δὲν ἀποκλείεται νὰ προτιμήσῃ μεταξὺ τῶν Ἐθνικῶν κομμάτων τὸ Κόμμα τῶν Φιλελευθέρων. Ἐξ ἄλλου ἡ ΕΠΕΚ μετὰ τὴν πλήρη ἐκκαθάρισιν τῆς θέσεώς της, θὰ μείνῃ τὸ μοναδικὸν πιθανώτατα Κόμμα τὸ ὁποῖον θὰ συγκεντρώσῃ τὰς ψήφους τῶν Ἐθνικοφρόνων προοδευτικῶν καὶ μεταρρυθμιστικῶν στοιχείων τῆς χώρας. Καθ' ὅλας λοιπὸν τὰς ἐνδείξεις αἱ νέαι ἐκλογαὶ δὲν θὰ δώσουν τὴν ἰδίαν εἰκόνα μὲ τὰς προηγουμένας, ἀλλὰ θὰ δημιουργήσουν προϋποθέσεις αἱ ὁποῖαι θὰ ἐπιτρέψουν ἀντιθέτως συνδυασμούς, ἐξασφαλίζοντας διωσίμους καὶ σταθερὰς Κυβερνήσεις.

Ἐὰν δοθῆ εἰς τὴν Ἑλλάδα κονδύλιον βοηθείας 230—235 ἑκατομμυρίων δολλαρίων, τὸ ἀποτέλεσμα θὰ εἶναι μία τάσις διαιωνίσεως τῆς σημερινῆς μὴ ἱκανοποιητικῆς καταστάσεως. Θὰ ὑπάρξουν τότε ὀλιγώτεραι πιθανότητες ἐργασίας εἰς ἐποχὴν ποὺ θὰ χρειάζονται περισσότεραι.

3. *Ἡ ἐνίσχυσις τῆς βιοτεχνίας:* Διὰ χώραν πυκνοκατοικημένην, γεωργικῶς ἀσφυκτιοῦσαν, καὶ βιομηχανικῶς ὀλίγον ἀνεπτυγμένην, ὅπως εἶναι ἡ Ἑλλὰς παρουσιάζει ἐξαιρετικὸν ἐνδιαφέρον ἡ ἀνάπτυξις τῆς βιοτεχνίας καὶ οἰκοτεχνίας. Ἑκατοντάδες χιλιάδων οἰκογενειῶν προσπορίζονται ἐξ αὐτῆς ἐν ὅλῳ ἢ ἐν μέρει τὰ πρὸς τὸ ζῆν. Δι' αὐτὸν τὸν λόγον θὰ παρακολουθηθῆ μὲ ἰδιαίτερον ἐνδιαφέρον ἡ ἀρχομένη ὡς ἀναφέρεται εἰς ἄλλην σελίδα, προσπάθεια τοῦ κράτους διὰ τὴν ἐνίσχυσιν τῆς οἰκοτεχνίας.

ΑΝΑΓΚΑΙ ΚΑΙ ΠΡΟΟΠΤΙΚΗ ΤΗΣ ΕΛΛΗΝΙΚΗΣ ΑΝΑΣΥΓΚΡΟΤΗΣΕΩΣ

Δημοσιεύομεν κατωτέρω μίαν σπουδαίαν ἔκθεσιν διὰ τὰς βραχυπροθέσμους καὶ μακροπροθέσμους ἀνάγκας τῆς ἑλληνικῆς ἀνασυγκροτήσεως. Τὰ ἐν αὐτῇ στοιχεῖα ἀπετέλεσαν μίαν ἐκ τῶν βάσεων τοῦ ὑπομνήματος τῆς κυβερνήσεως πρὸς τὸν Ἀμερικανὸν ὑπουργὸν τῶν Οἰκονομικῶν κ. Σνάϊντερ.

Μὲ βάσιν τὰ ἀποτελέσματα τοῦ ἔτους 1948 - 49, ἡ ἔκθεσις δικαιολογεῖ τὸ ἑλληνικὸν αἴτημα διὰ κονδύλιον βοηθείας ἐκ 308,5 ἑκατομμυρίων δολλαρίων κατὰ τὸ 1949 - 50. Ἀποδεικνύει ἀκολούθως ὅτι καὶ μὲ βοήθειαν ἐπὶ τοιαύτης κλίμακος, δὲν θὰ ἐπιτευχθῆ ἡ συμπλήρωσις τοῦ τετραετοῦς προγράμματος ἀνασυγκροτήσεως μέχρι τοῦ 1951-52.

Α. Τὸ πρόγραμμα 1948 - 49

1. Κατὰ τὰς ἀρχὰς τοῦ 1948 - 49 ἡ Ἑλλὰς κληθεῖσα νὰ ὑποβάλη Σχέδιον Ἀνορθώσεως τῆς οἰκονομίας της, ὑπέβαλε σχέδιον ἑνὸς ἔτους, ὡς τμῆμα τετραετοῦς προγράμματος ἀνορθώσεως. Τὸ σχέδιον τοῦτο κατόπιν τῆς γνωματεύσεως τοῦ ΟΕΟΣ καὶ τῆς ΔΟΣ Οὐάσιγκτων ἔλαβε τὴν ἑξῆς τελικὴν μορφήν:

Ἰσοζύγιον ἐξωτερικῶν πληρωμῶν 1948 - 49
(εἰς ἑκατομμύρια δολλαρίων)

Εἰσαγωγαὶ FOB		315,1
Ἐξαγωγαί	101,5	
Καθαροὶ ἄδηλοι πόροι	6,2	
Κίνησις κεφαλαίων	4,8	
Σύνολον ἐσόδων		102,9
Ἔλλειμμα		212,2
Ἐγκριθεῖσα βοήθεια ΕΠΑ		211,6
Ἀκάλυπτον ἔλλειμμα		0,6

Ἡ κατανομὴ δὲ τῆς βοηθείας, προεβλέπετο νὰ εἶναι ἡ ἑξῆς:

Κατανομὴ βοηθείας ΕΠΑ οἰκον. ἔτους 1948 - 49
(εἰς ἑκατομμύρια δολλαρίων)

Ἄμεσος βοήθεια	144,8
Ἔμμεσος βοήθεια	66,8
Σύνολον	211,6

2. Εἰς τὴν πραγματικότητα τὸ πρόγραμμα πρέπει νὰ ἐξετασθῆ ὡς πρόγραμμα 15 μηνῶν μαζὺ μὲ τὴν προκαταβολὴν 50 ἑκ. δολλ. τοῦ τριμήνου Ἀπριλίου - Ἰουνίου 1948 τῆς ὁποίας τμῆμα 22 ἑκ. δολλ. ἐχρησιμοποιήθη κατὰ τὸ τρίμηνον καὶ τμῆμα 28 ἑκ. δολλ. μετεφέρθη εἰς τὸ 12μηνον Ἰουλίου 48 - Ἰουνίου 49.

Σύνολον βοηθείας ΕΠΑ
Ἀπὸ 1ης Ἀπριλίου 1948 μέχρι 30 Ἰουνίου 1949
(ἑκατομμ. δολλαρίων)

Βοήθεια 1948 - 49	211,6
Βοήθεια Ἀπριλίου - Ἰουνίου 1948	50.-
Σύνολον	261,6

3. Ἡ χρησιμοποίησις τῆς βοηθείας προεβλέπετο νὰ γίνη δι' εἰσαγωγὴν ἀγαθῶν τοῦ προγράμματος ἀνασυγκροτήσεως καὶ πρὸς κάλυψιν τῶν τρεχουσῶν ἀναγκῶν τῆς χώρας ὡς ὁ κατωτέρω πίναξ:

Χρησιμοποίησις βοηθείας 1948 - 49
(εἰς ἑκατομμ. δολλαρίων)

Ἀνασυγκρότησις	98,8
Τρέχουσαι ἀνάγκαι	162,8
Σύνολον	261,6

4. Ἐπὶ τῇ βάσει τῆς βοηθείας, τῆς ἐγκριθείσης συμφώνως πρὸς τὸ ἀνωτέρω πρόγραμμα καὶ ἡ ὁποία ἀνήρχετο συνολικῶς διὰ περίοδον 15 μηνῶν, εἰς 261,6 ἑκατομμύρια δολλαρίων, συνετάχθη πρόγραμμα Ἀνασυγκροτήσεως προβλέπον δαπάνην 98,8 ἑκατομμ. δολλαρίων διὰ κεφαλαιουχικὰ ἀγαθὰ καὶ 100,3 ἑκατομμυρίων δολλαρίων ἤτοι 1003,6 δισεκατομμυρίων δραχμῶν, διὰ δαπάνας ἐσωτερικοῦ, καθὼς καὶ δαπάνας 50 ἑκατομμ. δολλαρίων, ἤτοι 500 δισεκατομμ. δραχμῶν, δι' ἐνίσχυσιν τοῦ προϋπολογισμοῦ, πρὸς ἀντιμετώπισιν τῶν ἐκ τοῦ πολέμου προσθέτων δημοσιονομικῶν ἀναγκῶν.

5. Οὕτως ἡ χρησιμοποίησις τοῦ προϊόντος ἐκ τῆς πωλήσεως τῶν καταναλωτικῶν ἀγαθῶν, (πρὸς 10.000 δραχμὰς τὸ δολλάριον), ἤτοι συνολικῶς 1.628 δισεκατομμυρίων δραχμῶν, προεβλέπετο νὰ γίνη κατὰ τὸν ἑξῆς τρόπον:

Χρησιμοποίησις δραχμῶν βοηθείας 1948 - 49
(δισεκατομμ. δραχμῶν)

Ἀνασυγκρότησις	1.003,6
Δαπάναι διοικήσεως ΑΔΟΣ	60.-
Ἐνίσχυσις προϋπολογισμοῦ διὰ πολεμικὰς δαπάνας	500.-
Διαθέσιμα	64,4
Σύνολον	1.628.-

6. Κατὰ τοὺς χειμερινοὺς μῆνας τοῦ ἔτους 1948 καὶ δὴ περὶ τὸ τέλος πλέον τοῦ ἔτους ἀπεδείχθη ὅτι δὲν θὰ ἦτο δυνατὸν νὰ περατωθοῦν, ἢ νὰ εἰσέλθουν εἰς εὐνοϊκωτέραν φάσιν, αἱ στρατιωτικαὶ ἐπιχειρήσεις μέχρι τοῦ Δεκεμβρίου 1948, ὡς ἀρχικῶς προεβλέφθη. Βάσει τῆς εὐνοϊκῆς αὐτῆς προβλέψεως αἱ στρατιωτικαὶ δαπάναι εἶχον ὑπολογισθῆ κατὰ τὴν διαμόρφωσιν τοῦ προϋπολογισμοῦ διὰ τὸ δεύτερον ἥμισυ τοῦ οἰκονομικοῦ ἔτους μειωμέναι κατὰ 25 % καὶ αἱ ἔμμεσοι πολεμικαὶ δαπάναι ἤτοι τῶν ἀνταρτοπλήκτων μειωμέναι κατὰ 50 %.

Ὅτε ἀπεδείχθη τὸν Δεκέμβριον 1948 ἡ ἀδυναμία περιστολῆς δαπανῶν λόγῳ μὴ τερματισμοῦ τοῦ πολέμου, ἠναγκάσθη ἡ Κυβέρνησις ἐν συμφωνίᾳ μετὰ τῆς ΑΔΟΣ νὰ ἀναθεωρήση τὸ Πρόγραμμα, μειοῦσα τὰ κεφαλαιουχικὰ ἀγαθὰ κατὰ 36 ἑκατομ. δολλαρίων καὶ τὰς δαπάνας εἰς δραχμὰς διὰ

[95.1]

18.4.57

«ΕΛΕΥΘΕΡΙΑ» - 9/

Η ΔΕΣΜΕΥΣΙΣ ΤΩΝ ΕΛΛΗΝΙΚΩΝ ΠΙΣΤΩΣΕΩΝ

ΑΛΥΤΟΣ Η ΔΙΑΦΟΡΑ ΕΛΛΑΔΟΣ - ΒΕΛΓΙΟΥ

Τό Πρωτοδικεῖον Βρυξελλῶν ἐπεκύρωσε τήν κατάσχεσιν τῶν 7 ἑκατομμυρίων δολλαρίων

ΠΑΡΙΣΙΟΙ, 18 Ἀπριλίου. (Ἰδιαιτέρα ὑπηρεσία)

Καθ' ἃ μεταδίδεται ἐκ Βρυξελλῶν, κατὰ τὴν δίκην ἥτις ἐγένετο ἐνώπιον τοῦ Ε' τμήματος τοῦ Πρωτοδικείου Βρυξελλῶν, ὁ ἀντεισαγγελεὺς ἀπεφάνθη ὅτι ἡ συντηρητικὴ κατάσχεσις τῶν 7.000.000 δολλαρίων τῶν ὀφειλομένων ὑπὸ τῆς ἑλληνικῆς κυβερνήσεως εἰς τὴν βελγικὴν ἑταιρίαν «Σακομπέλζ», εἶναι κανονική, ἰσχυρὰ καὶ βάσιμος.

Ἡ συντηρητικὴ αὐτὴ κατάσχεσις, ἥτις ἐγένετο ἐπὶ πιστώσεων τοῦ Σχεδίου Μάρσαλ, προοριζομένων διὰ τὴν Ἑλλάδα, εἶχε προκαλέσει ἀντίδρασιν ἀρκετὰ ζωηρὰν τῆς ἀμερικανικῆς κυβερνήσεως, ἡ ὁποία εἰς διακοίνωσίν της ἐπιδοθεῖσαν πρὸς τὸν ἀντιπρόσωπον τῆς ΕΚΑ εἰς Βρυξέλλας, ἐτόνιζεν ὅτι αἱ πιστώσεις τοῦ Σχεδίου Μάρσαλ προορίζονται διὰ τὴν ἀνόρθωσιν τῶν μετεχουσῶν τοῦ σχεδίου χωρῶν καὶ ὑπεγράμμιζεν ὅτι ἡ βελγικὴ κυβέρνησις εἶχε παρεμποδίσει τὴν διάθεσιν τῶν κεφαλαίων τούτων ἀπὸ τὸν προορισμόν των.

Ἡ ἀπόφασις τοῦ δικαστηρίου, ἡ ὁποία ἐξεδόθη τὴν πρωΐαν τῆς σήμερον, διευκρινίζει ὅτι τὰ κατασχεθέντα κεφάλαια θὰ παραμείνουν δεσμευμένα, ἀλλ' ὅτι χρειάζεται νέα δικαστικὴ ἐνέργεια διὰ νὰ καταστῇ ἐκτελεστὴ ἡ κατάσχεσις αὐτή.

Ἐξ ἄλλου, ὁ κ. Πὼλ Ἄνρὺ Σπάακ θὰ ἐπερωτήσῃ τὴν κυβέρνησιν ἐπὶ τοῦ ζητήματος τούτου τὴν προσεχῆ Τρίτην. Ἐκ σοσιαλιστικῆς πλευρᾶς διατυποῦται πράγματι μομφὴ ἐναντίον τῆς κυβερνήσεως, διότι ἐπενέβη εἰς τὸν διακανονισμὸν ἰδιωτικῆς ὑποθέσεως.

Ἐγνώσθη ἐπίσης σήμερον, ὅτι ἐπεδόθη χθὲς εἰς τὸν ἐν Βελγίῳ ἀρχηγὸν τῆς ἀποστολῆς τοῦ Σχεδίου Μάρσαλ ἡ ἀπάντησις τῆς βελγικῆς κυβερνήσεως εἰς τὴν ἀμερικανικὴν διακοίνωσιν τῆς 11ης Ἀπριλίου σχετικῶς μὲ τὴν ὑπόθεσιν τῶν ἑλληνικῶν περιουσιακῶν στοιχείων, τῶν ὁποίων ἐγένετο συντηρητικὴ κατάσχεσις ὑπὸ τῆς ἑταιρίας «Σοκομπέλζ».

Ἡ βελγικὴ κυβέρνησις ἀπεφάσισε νὰ ἀποστείλῃ τὸν κ. Ροζὲ Ὀκράν, γενικὸν γραμματέα τῆς βελγικῆς διοικήσεως τῆς ΕΚΑ, εἰς Οὐάσιγκτων, διὰ νὰ ἔλθῃ εἰς ἐπαφὴν μετὰ τῆς διευθύνσεως τῆς ΕΚΑ εἰς Ἡν. Πολιτείας καὶ ἐκθέσῃ τὰς βελγικὰς ἀπόψεις ἐπὶ τῆς ὑποθέσεως αὐτῆς. Ὁ κ. Ὀκράν ἀναχωρεῖ ἀπόψε διὰ τὴν Οὐάσικτων. Ὡς γνωστόν, ἡ βελγικὴ κυβέρνησις κατὰ τὴν δίκην περὶ τοῦ κύρους τῆς κατασχέσεως, ἐδήλωσεν ὅτι παύει νὰ εἶναι παρεμβαίνων διάδικος.

ΣΥΝΕΧΕΙΑ ΕΙΣ ΤΗΝ 4ην ΣΕΛΙΔΑ

Ἐπὶ τῶν ἀνωτέρω ἐκ Βρυξελλῶν πληροφοριῶν παρατηροῦνται τὰ ἑξῆς:

Μὲ τὴν ἐπικύρωσιν τῆς κατασχέσεως τοῦ κατασκευαζομένου ἐν Βελγίῳ διὰ λογαριασμὸν τοῦ Ἑλληνικοῦ Δημοσίου σιδηροδρομικοῦ ὑλικοῦ, ἡ ὁποία ἀναγγέλλεται διὰ τῶν δημοσιευομένων ἀνωτέρω τηλεγραφημάτων, τὸ ζήτημα τοῦτο τὸ ὁποῖον ἔσχε συνεπείας καὶ διὰ τὰς γενικωτέρας ἐμπορικὰς ἀνταλλαγὰς μεταξὺ τῶν δύο χωρῶν, εἰσέρχεται εἰς πλέον δυσχερῆ φάσιν.

Ἡ κατάσχεσις τῶν ἑλληνικῶν παραγγελιῶν σιδηροδρομικοῦ ὑλικοῦ, σημειωτέον κατὰ τὸ μέγιστον ἑτοιμοπαραδότου — ὡς καὶ τῶν λογαριασμῶν τῆς Τραπέζης τῆς Ἑλλάδος εἰς βελγικὰς Τραπέζας, ἀνεγγέλθη κατὰ τὰ τέλη Νοεμβρίου τοῦ παρελθόντος ἔτους, μὲ συνέπειαν νὰ ἀνασταλοῦν αἱ ἐκ Βελγίου εἰσαγωγαὶ ἐκτελούμεναι ἤδη εἰς περιωρισμένην κλίμακα διὰ πιστώσεων διαβιβαζομένων μέσῳ Λονδίνου. Τὴν μακρὰν σειρὰν τῶν διαπραγματεύσεων καὶ ἐπαφῶν μεταξὺ τῶν δύο κυβερνήσεων ἔκλεισε πρὸ ἡμερῶν διακοίνωσις τῆς ΕΚΑ πρὸς τὴν βελγικὴν κυβέρνησιν διὰ τὴν ἀπόδοσιν μέχρι 30ῆς τρέχοντος τοῦ κατασχεθέντος ποσοῦ.

Ἐνῷ ὅμως ἀνεμένετο ἡ ρύθμισις τοῦ ζητήματος, ἡ ἀπόφασις τοῦ βελγικοῦ δικαστηρίου ἐπιτείνει τὰς δυσχερείας τόσον ὡς πρὸς τὴν ἄρσιν τῆς κατασχέσεως τοῦ σιδηροδρομικοῦ ὑλικοῦ, ὅσον καὶ ὡς πρὸς τὴν ἀποκατάστασιν τῶν κανονικῶν ἐμπορικῶν ἀνταλλαγῶν μεταξὺ τῶν δύο χωρῶν.

«ΑΚΡΟΠΟΛΙΣ» - 9/

ΤΟ ΠΡΩΤΟΔΙΚΕΙΟΝ ΒΡΥΞΕΛΛΩΝ ΥΠΕΡ ΤΗΣ ΚΑΤΑΣΧΕΣΕΩΣ ΤΩΝ ΕΛΛΗΝΙΚΩΝ ΚΕΦΑΛΑΙΩΝ ΥΠΟ ΒΕΛΓΙΚΗΣ ΕΤΑΙΡΙΑΣ

ΒΡΥΞΕΛΛΑΙ, 17. (Γαλλικὸν Πρακτορεῖον) — Ἡ ἀπάντησις τῆς βελγικῆς Κυβερνήσεως εἰς τὴν ἀμερικανικὴν διακοίνωσιν τῆς 11ης Ἀπριλίου σχετικῶς μὲ τὴν ὑπόθεσιν τῶν ἑλληνικῶν περιουσιακῶν στοιχείων, τῶν ὁποίων ἐγένετο συντηρητικὴ κατάσχεσις ἐν Βελγίῳ ὑπὸ τῆς ἑταιρίας «Σόκομπελ» ἐπεδόθη σήμερον τὸ ἀπόγευμα πρὸς τὸν κ. Χίντιγκτων Κράϊστ, ἀρχηγὸν τῆς ἀποστολῆς ΕΚΑ εἰς τὸ Βέλγιον.

Ἐξ ἄλλου, ἡ βελγικὴ Κυβέρνησις ἀπεφάσισε νὰ ἀποστείλῃ τὸν κ. Ροζὲ Ὀκράν, γενικὸν γραμματέα τῆς βελγικῆς διοικήσεως τῆς ΕΚΑ, εἰς Οὐάσιγκτων, διὰ νὰ ἔλθῃ εἰς ἐπαφὴν μετὰ τῆς διευθύνσεως τῆς ΕΚΑ εἰς Ἡνωμένας Πολιτείας καὶ ἐκθέσῃ τὰς βελγικὰς ἀπόψεις ἐπὶ τῆς ὑποθέσεως αὐτῆς. Ὁ κ. Ὀκράν ἀνεχώρησεν ἀπόψε διὰ τὴν Οὐάσιγκτων.

Ταυτοχρόνως, ὅμως, κατὰ τὴν δίκην, ἥτις ἐγένετο ἐνώπιον τοῦ Ε' τμήματος τοῦ πρωτοδικείου τῶν Βρυξελλῶν ὁ ἀντεισαγγελεὺς ἀπεφάνθη, ὅτι ἡ συντηρητικὴ κατάσχεσις δι' 7.000.000 δολλάρια, ὀφειλόμενα ὑπὸ τῆς ἑλληνικῆς Κυβερνήσεως εἰς τὴν βελγικὴν ἑταιρίαν «Σόκομπελ» εἶνε κανονική, ἰσχυρὰ καὶ βάσιμος.

Ἡ ἀπόφασις τοῦ δικαστηρίου, ἡ ὁποία ἐξεδόθη τὴν πρωΐαν σήμερον, διευκρινίζει, ὅτι τὰ κατασχεθέντα κεφάλαια θὰ παραμείνουν δεσμευμένα ἀλλὰ ὅτι χρειάζεται νέα δικαστικὴ ἐνέργεια διὰ νὰ καταστῇ ἐκτελεστὴ ἡ κατάσχεσις αὐτή.

Ἐξ ἄλλου, ὁ κ. Πὼλ Ἄνρὺ Σπάακ, θὰ ἐπερωτήσῃ τὴν Κυβέρνησιν ἐπὶ τοῦ ζητήματος τούτου τὴν προσεχῆ Τρίτην. Ἐκ σοσιαλιστικῆς πλευρᾶς διατυποῦται πράγματι μομφὴ ἐναντίον τῆς Κυβερνήσεως, διότι ἐπενέβη εἰς τὸν διακανονισμὸν ἰδιωτικῆς πιστώσεως.

[illegible]

ΥΠΟΣΤΑΘΜΟΣ ΚΑΛΛΙΤΕΡΕΥΣΕΩΣ ΦΥΤΩΝ
ΠΤΟΛΕΜΑΪΔΟΣ

Π Ι Ν Α Ξ

Μέσης ἐλαχίστης καί μέσης μεγίστης μηνιαίας θερμοκρασίας εἰς °C.
1930 - 1940

Μ Η Ν	1930		1931		1932		1933		1934		1935		1936		1937		1938		1939		1940	
	Ἐλ.	Μεγ.	Ἐλ.	Μεγ.	Ἐλ.	Μεγ.	Ἐλ.	Μεγ.	Ἐλ.	Μεγ.	Ἐλ.	Μεγ.	Ἐλ.	Μεγ.	Ἐλ.	Μεγ.	Ἐλ.	Μεγ.	Ἐλ.	Μεγ.	Ἐλ.	Μεγ.
Ἰανουάριος	-	-	-6.4	I6.8	-2.9	I5 8	-3.0	6.9	-I.8	4	-2.5	2.6	4.3	II.I	-2.2	6.5	-4.I	4.3	-0.I	8.2	-I.6	2.3
Φεβρουάριος	-	-	6.04	I6.5	-6.9	I3.2	-	-	-2.3	5	-2.I	5.7	2.4	II.3	0.9	I0.0	-I.8	5	-I	8.7	-I.I	7.9
Μάρτιος	-	-	7.0	I5.I	0.08	I7.6	-	-	4.7	I3.8	2.7	8.4	6.8	I4.4	4.4	I6.2	-I.2	I2.8	-I.3	7.8	-0.7I	9.3
Ἀπρίλιος	-	-	8.65	22.5	6.8	25.9	-	-	I3.6	26.8	I0	I[illegible]	I2.3	I7.7	5.2	I6	3.2	I3.2	5.5	I9.2	4.6	I4.9
Μάϊος	-	-	-	-	I0.I	30.2	-	-	I5.8	22.I	I5.5	23.2	I5	I9.2	8.8	22.5	7.9	20.7	8.5	2I.9	8.6	2I.2
Ἰούνιος	-	-	-	-	I0.6	34.6	-	-	I7.8	25.5	20.9	29.4	I8.2	23.8	I3.8	28.4	II.9	28.3	II.8	26.I	I2.2	24.6
Ἰούλιος	-	-	-	-	I4.5	37.6	-	-	23.2	29.9	2I	28.7	23.9	3I.I	I5	30.I	I4.6	3I.6	I4.5	3I.6	I4.3	30.3
Αὔγουστος	-	-	-	-	I4.5	36.5	I2.9	34.4	2I.2	29.9	22	32.3	20	27.5	I4.8	3I.I	I4	30.8	I4	30.7	I2.I	26.6
Σεπτέμβριος	-	-	-	-	I2.8	35.6	I3.4	22.7	I3.8	23.4	I6.3	27	I5.3	25.I	I2.4	26	9.7	25	I2	25.I	8.4	23.4
Ὀκτώβριος	7.7	20.7	-	-	I0.3	33.3	I0.4	20.7	8.5	I7.I	I2.5	24	I0	I5.3	8.8	I7.7	6.4	2I.I	8.4	20.3	8.8	20.8
Νοέμβριος	I.83	I5.3	-	-	3.8	20.3	-	-	5.4	I2.0	5	I0.8	5.6	I2.4	6.I	I2.5	3.7	I3.2	4.5	I2.I	4.3	I6.8
Δεκέμβριος	I.65	I2.2	-	-	-I.6	I9.9	-	-	4.I	8.8	3.5	7.4	-0.7	4.3	0.9	7.2	I.8	5.7	I.4	7.3	-2.9	2.3

Ἐν Πτολεμαΐδι τῇ 25/2/I950

[96.1]

18.4.57

'ΕΘΝ. ΚΗΡΥΞ - 9/

ΑΠΟ ΤΗΝ ΕΚΘΕΣΙΝ ΤΟΥ κ. ΜΑΝΤΖΑΒΙΝΟΥ

ΤΑ ΝΕΚΡΑ ΔΙΣΕΚΑΤΟΜΜΥΡΙΑ

ΤΙ ΟΦΕΙΛΕΙ ΝΑ ΠΡΟΣΕΞΗ Η ΚΥΒΕΡΝΗΣΙΣ

Ἡ ἐτησία ἔκθεσις τοῦ Διοικητοῦ τῆς Τραπέζης τῆς Ἑλλάδος κ. Μαντζαβίνου, παρουσιάζει ἐφέτος ἐξαιρετικῶς ἐνδιαφέροντα σημεῖα, τὰ ὁποῖα θὰ σχολιάσωμεν ἐν καιρῷ. Σήμερα θὰ μᾶς ἀπασχολήσῃ ἕνα ἀπὸ τὰ πλέον ἐνδιαφέροντα στοιχεῖα τῆς ἐν λόγῳ ἐκθέσεως ποὺ ἀναφέρεται εἰς τὴν πώλησιν τῶν χρυσῶν λιρῶν.

Ἰδοὺ τί περιλαμβάνει σχετικῶς εἰς τὴν ἔκθεσίν του ὁ κ. Μαντζαβίνος:

«Πράγματι δὲν κατανοεῖται, ὅτι ἡ ἐπένδυσις τοῦ λίαν σημαντικοῦ ποσοῦ δραχμῶν 560 δισεκατομ. ποὺ εἶπου εἰς χρυσᾶς λίρας στερεῖ τὴν οἰκονομίαν ἀντιστοίχων μέσων πληρωμῆς ποὺς ἀγοραν ἑτέρων ἀγαθῶν. Οὐδεμίαν δὲ ἔχομεν ἀμφιβολίαν, ὅτι εἰς ἐκ τῶν λόγων τῆς σημειωθείσης τελευταίως χαλαρώσεως τῆς οἰκονομικῆς δραστηριότητος τῆς χώρας εἶναι καὶ ἡ δέσμευσις κεφαλαίων εἰς χρυσᾶς λίρας, ἀποθησαυριζομένας».

Πεντακόσια ἑξήκοντα δισεκατομμύρια ἀπονεκρωμένα ἀπὸ λίρας, ἤτοι 2.500.000 χρυσῶν λιρῶν. Καὶ καθὼς γνωρίζομεν, αὐτὸ τὸ ποσὸν μετετράπη εἰς λίρας κατὰ τὸν παρελθόντα Νοέμβριον καὶ Δεκέμβριον, τοὺς δύο αὐτοὺς μῆνας, ποὺ εἴχομεν τὴν ἔντασιν τῆς οἰκονομικῆς κρίσεως. Ὅλαι αὐταὶ αἱ δραχμαὶ ποὺ ἐγινανλίραι, δὲν ἐκυκλοφόρησαν ἀπὸ τότε εἰς τὴν ἀγοράν. Κατεχωνιάσθησαν εἰς τὰς πλέον μυστικὰς κρύπτας καὶ ἀπενεκρώθησαν.

Θὰ ἐνδιέφερε νὰ ἐξακριβωθῇ διατί καὶ πῶς ἀπεσύρθη ἀπὸ τὴν κυκλοφορίαν τέτοιο κολοσσιαῖον ποσὸν χοιμάτων καί, ἀπὸ ζωντανὸν καὶ παραγωγικόν, ἔγινεν ἀκίνητος θησαυρός, ἀνύπαρκτος διὰ τὴν ἐθνικήν μας οἰκονομίαν. Βέβαια, πρώτη καὶ κυρία ἀφορμὴ τοῦ τελματώδους αὐτοῦ ἀποθησαυρισμοῦ, εἶναι ἡ ἀλόγιστος πολιτικὴ τοῦ κράτους, ἡ ὁποία κάθε τόσον ξαφνιάζει καὶ φοβίζει τοὺς ποοτιθεμένους νὰ διαθέσουν τὸ χρῆμα τους σὲ ἐπιχειρήσεις — διότι περὶ τοποθετήσεώς του εἰς τὰς Τραπέζας καὶ διογετεύσεώς του ἐκεῖθεν πρὸς τὴν ζῶσαν οἰκονομίαν, οὔτε λόγος φυσικὰ ἠμπορεῖ νὰ γίνῃ!

Θὰ ἐνδιέφερεν ἐπίσης νὰ ἐξακριβωθῇ ἂν ὁ ὄγκος αὐτὸς τοῦ χρήματος ποὺ ἐνεταφιάσθη σὲ χρυσὸν φέρετρον, ἀντιπροσωπεύῃ κέρδη ἢ κεφάλαια. Ἂν ἀντιπροσωπεύῃ κέρδη, διερωτώμεθα, πῶς τὸ παρεμβατικώτατον κράτος, ποὺ χώνει τὴν μύτην του παντοῦ καὶ — ὑποτίθεται — διευθύνει τὰ πάντα, ὑπῆρξεν ἀνίκανον νὰ μάθῃ καὶ νὰ ἐλέγξῃ τὰ βουνὰ αὐτὰ τῶν κερδῶν.

Ἂν πάλιν αὐτὸ τὸ ποσὸν ἀντιπροσωπεύῃ κεφάλαια, τόσω τὸ χειρότερον. Διότι τὸ τοιοῦτον θὰ ἀπεδείκνυεν, ὅτι τὰ τόσα κολοσσιαῖα κεφάλαια τραβιοῦνται ἀπὸ τὰς ἐργασίας ΚΑΙ ΑΠΟΝΕΚΡΟΥΝΤΑΙ.

Ταῦτα πάντα καὶ ὅσα ἄλλα ἀνώμαλα συμβαίνουν ἀποδεικνύουν, ὅτι κράτος δὲν ὑπάρχει, καὶ δή, δεδομένου ὅτι θέλει νὰ ὑποκρίνεται τὸν δικτάτορα τῆς οἰκονομίας μας.

Σήμερον, ὁπότε ἡ λίρα διακυμαίνεται περὶ τὰς 223.000 δραχμῶν, ἡ περίστασις θὰ ἦταν εὐνοϊκὴ διὰ τὴν ἐφαρμογὴν λελογισμένης πολιτικῆς, ἡ ὁποία, ἀντὶ νὰ ἀφαιοῇ τὴν ἰκμάδα τῆς οἰκονομίας μας — παρ' ὀλίγον ἕνα τοισεκατομμύριον ἐντὸς διμήνου — θὰ συνετέλει εἰς τὸ νὰ ἀποδίδωνται πρὸς τὴν οἰκονομίαν τὰ κρυμμένα.

Εἶναι σᾶν νὰ ἔνωμεν νερό, νὰ τὸ φυγαδεύουν διάφοροι μὲ λαθραῖα αὐλάκια, καὶ νὰ κινδυνεύουν τὰ περιβόλια μας ἀπὸ ξηρασίαν.

Ποιὸς φταίει; Ὁ κοιτισμένος ὑβρονομεὺς — ὅ ἐστι τὸ κράτος.

Ἂς μελετηθῇ καλὰ τὸ σημεῖον τοῦτο τῆς ἐκθέσεως τοῦ κ. Μαντζαβίνου. Καὶ ἂν συνδυασθῇ μὲ ἄλλας κοίσεις καὶ ὑποδείξεις, ποὺ περιέχει ἡ ἔκθεσις, εἶναι φανερόν, ὅτι ἡ Τράπεζα τῆς Ἑλλάδος, ἡ ὁποία διὰ τῆς πολιτικῆς ποὺ ἐφήρμοσεν εἰς τὸ ζήτημα τῶν χρυσῶν λιρῶν κατώρθωσε νὰ συγκρατήσῃ τὴν κατάστασιν, θὰ ἠμπορέσῃ, ἐὰν βοηθηθῇ ἀπὸ τὸ κράτος νὰ ἐφαομόσῃ καὶ ἄλλα συμπληρωματικὰ ἔργα, ὥστε καὶ ἡ δραχμὴ νὰ μὴ ὑπάρχῃ φόβος νὰ πέσῃ ἀλλὰ καὶ τὰ νεκρὰ κεφάλαια τῶν ἑκατομμυρίων αὐτῶν χρυσῶν λιρῶν νὰ ἀρχίσουν σιγὰ - σιγὰ νὰ κυκλοφοροῦν πρὸς ὄφελος τῆς ἐθνικῆς μας οἰκονομίας.

'ΑΥΓΗ ΜΟΡΙΚΗ - 9/

265 ΕΚΑΤΟΜΜΥΡΙΑ ΔΟΛΛΑΡΙΑ Η ΒΟΗΘΕΙΑ ΔΙΑ ΤΟ 1951 - 1952

ΕΛΗΦΘΗ ΗΔΗ Η ΑΠΟΦΑΣΙΣ

Πληροφορούμεθα ὅτι ὁ Ὀργανισμὸς Εὐρωπαϊκῆς Οἰκονομικῆς Συνεργασίας καὶ ἡ Δ.Ο.Σ. τῆς Οὐάσιγκτον ἀπεδέχθησαν πρότασιν τῆς ἐν Ἑλλάδι Ἀμερικανικῆς Ἀποστολῆς ὅπως κατὰ τὸ νέον οἰκονομικὸν ἔτος 1951 - 52 παρασχεθῇ εἰς τὴν Ἑλλάδα βοήθεια ἐκ τοῦ Σχεδίου Μάρσαλ εἰς τὸ ἴδιον ὕψος μὲ τὴν χορηγηθεῖσαν βοήθειαν κατὰ τὸ 1949 - 50, ἤτοι 265 ἑκατομμύρια δολλάρια.

Ἐπίσημος ἀνακοίνωσις τῆς ὡς ἄνω ἀποφάσεως δὲν ἔγινεν εἰσέτι εἰς τὴν Κυβέρνησιν, ἀναμένεται δὲ ὅτι θὰ γίνῃ ἐντὸς τῶν προσεχῶν ἡμερῶν.

[96.2]

ΥΠΟΣΤΑΘΜΟΣ ΚΑΛΛΙΤΕΡΕΥΣΕΩΣ ΦΥΤΩΝ
ΠΤΟΛΕΜΑΪΔΟΣ

Π Ι Ν Α Ξ

Μέσης ἐλαχίστης καὶ μέσης μεγίστης μηνιαίας θερμοκρασίας εἰς °C.
1930 - 1940

Μ Η Ν	1930		1931		1932		1933		1934		1935		1936		1937		1938		1939		1940	
	Ἐλ.	Μεγ.	Ἐλ.	Μεγ.	Ἐλ.	Μεγ.	Ἐλ.	Μεγ.	Ἐλ.	Μεγ.	Ἐλ.	Μεγ.	Ἐλ.	Μεγ.	Ἐλ.	Μεγ.	Ἐλ.	Μεγ.	Ἐλ.	Μεγ.	Ἐλ.	Μεγ.
Ἰανουάριος	-	-	-6.4	I6.8	-2.9	I5 8	-3.0	6.9	-I.8	4	-2.5	2.6	4.3	II.I	-2.2	6.5	-4.I	4.3	-0.I	8.2	-I.6	2.3
Φεβρουάριος	-	-	6.04	I6.5	-6.9	I3.2	-	-	-2.3	5	-2.I	5.7	2.4	II.3	0.9	I0.0	-I.8	5	-I	8.7	-I.I	7.9
Μάρτιος	-	-	7.0	I5.I	0.08	I7.6	-	-	4.7	I3.8	2.7	8.4	6.8	I4.4	4.4	I6.2	-I.2	I2.8	-I.3	7.8	-0.7I	9.3
Ἀπρίλιος	-	-	8.65	22.5	6.8	25.9	-	-	I3.6	26.8	I0	I[illegible]	I2.3	I7.7	5.2	I6	3.2	I3.2	5.5	I9.2	4.6	I4.9
Μάϊος	-	-	-	-	I0.I	30.2	-	-	I5.8	22.I	I5.5	23.2	I5	I9.2	8.8	22.5	7.9	20.7	8.5	2I.9	8.6	2I.2
Ἰούνιος	-	-	-	-	I0.6	34.6	-	-	I7.8	25.5	20.9	29.4	I8.2	23.8	I3.8	28.4	II.9	28.3	II.8	26.I	I2.2	24.6
Ἰούλιος	-	-	-	-	I4.5	37.6	-	-	23.2	29.9	2I	28.7	23.9	3I.I	I5	30.I	I4.6	3I.6	I4.5	3I.6	I4.3	30.3
Αὔγουστος	-	-	-	-	I4.5	36.5	I2.9	34.4	2I.2	29.9	22	32.3	20	27.5	I4.8	3I.I	I4	30.8	I4	30.7	I2.I	26.6
Σεπτέμβριος	-	-	-	-	I2.8	35.6	I3.4	22.7	I3.8	23.4	I6.3	27	I5.3	25.I	I2.4	26	9.7	25	I2	25.I	8.4	23.4
Ὀκτώβριος	7.7	20.7	-	-	I0.3	33.3	I0.4	20.7	8.5	I7.I	I2.5	24	I0	I5.3	8.8	I7.7	6.4	2I.I	8.4	20.3	8.8	20.8
Νοέμβριος	I.83	I5.3	-	-	3.8	20.3	-	-	5.4	I2.0	5	I0.8	5.6	I2.4	6.I	I2.5	3.7	I3.2	4.5	I2.I	4.3	I6.8
Δεκέμβριος	I.65	I2.2	-	-	-I.6	I9.9	-	-	4.I	8.8	3.5	7.4	-0.7	4.3	0.9	7.2	I.8	5.7	I.4	7.3	-2.9	2.3

Ἐν Πτολεμαΐδι τῇ 25/2/I950

[93.]

18.4.51

«ΚΑΘΗΜΕΡΙΝΗ» - Ο

ΜΕΤΑ ΤΑΣ ΔΗΜΟΤΙΚΑΣ ΕΚΛΟΓΑΣ

ΔΕΝ ΑΠΟΚΛΕΙΕΤΑΙ ΕΙΣ ΠΡΟΣΕΧΕΣ ΜΕΛΛΟΝ ΔΙΕΥΡΥΝΣΙΣ ΤΗΣ ΚΥΒΕΡΝΗΣΕΩΣ ΠΡΟΣ ΣΤΑΘΕΡΩΤΕΡΑΝ ΠΛΕΙΟΨΗΦΙΑΝ

ΔΙΑΘΕΣΙΣ ΠΡΟΣ ΑΠΟΦΥΓΗΝ ΜΑΛΛΟΝ ΓΕΝΙΚΩΝ ΕΚΛΟΓΩΝ

ΙΚΑΝΟΠΟΙΗΣΙΣ ΤΩΝ ΑΜΕΡΙΚΑΝΙΚΩΝ ΚΥΚΛΩΝ

Τὸ ἀποτέλεσμα τῶν δημοτικῶν ἐκλογῶν καὶ αἱ ἐπακολουθήσασαι δηλώσεις τῶν ἀρχηγῶν τῶν κομμάτων προεκάλεσαν πολλὰς συζητήσεις μεταξὺ τῶν πολιτικῶν παραγόντων ἐπὶ τῆς ἐξελίξεως τῆς καταστάσεως. Τὰ συμπεράσματα τὰ ὁποῖα ἕκαστος ἐκ τῶν πολιτικῶν ἀρχηγῶν συνάγει ἐκ τοῦ ἀποτελέσματος τῶν ἐκλογῶν διαφέρουν βασικῶς καὶ ἐμφανίζονται προσηρμοσμένα ἐπὶ τῶν ἐπιδιώξεών των διὰ τὴν εἰς τὸ ἄμεσον μέλλον διαμόρφωσιν τῆς πολιτικῆς καταστάσεως.

Οὕτω ὁ κ. Πλαστήρας ἐπιχειρῶν νὰ ἑρμηνεύσῃ τὰ ἀποτελέσματα ὡς εὐνοήσαντα τὸ κόμμα του, προέβη εἰς τὰς γνωστὰς δηλώσεις διὰ τῶν ὁποίων ἠξίου τὴν διάλυσιν τῆς Βουλῆς καὶ τὴν προκήρυξιν βουλευτικῶν ἐκλογῶν. Ἐπειδὴ δὲ ἀπεδόθη εἰς τὸν κ. Πλαστήραν πρόθεσις νὰ ἄρῃ τὴν ἐμπιστοσύνην του ἀπὸ τὴν Κυβέρνησιν διὰ νὰ τὴν ἐξαναγκάσῃ εἰς τὴν διενέργειαν ἐκλογῶν, ἔσπευσε χθὲς νὰ διευκρινίσῃ ὅτι δὲν ἔχει τοιαύτην πρόθεσιν. Ἀντιθέτως, εἶπε, θὰ ἐξακολουθήσῃ νὰ παρέχῃ τὴν ἐμπιστοσύνην του, ἐφόσον ἡ Κυβέρνησις ἐξεπλήρωσεν ἤδη τὰς δύο ἐκ τῶν τριῶν ὑποσχέσεών της: Τὴν διενέργειαν τῶν δημοτικῶν ἐκλογῶν καὶ τὸν καταρτισμὸν τῆς διακομματικῆς ἐπιτροπῆς διὰ τὴν ἐπεξεργασίαν τοῦ ἐκλογικοῦ νόμου. Θὰ ἀναμείνῃ δὲ καὶ τὴν ἐκπλήρωσιν τῆς τρίτης ὑποσχέσεως, τὴν προπαρασκευὴν δηλαδὴ τῆς χώρας διὰ τὴν διενέργειαν τῶν βουλευτικῶν ἐκλογῶν, διὰ τὴν ὁποίαν δὲν τάσσει προθεσμίαν.

ΠΡΟΣ ΔΙΑΣΤΑΣΙΝ ΚΥΒΕΡΝΗΣΕΩΣ ΚΑΙ Ε.Π.Ε.Κ.

Ἀνεξαρτήτως τῆς δυνατότητος τὴν ὁποίαν ἔχει ὁ κ. Πλαστήρας νὰ τηρήσῃ τὴν χαραχθεῖσαν γραμμήν του —αἱ ἐπὶ τοῦ θέματος δηλώσεις τοῦ κ. Γ. Καρτάλη εἶναι ἀρκετὰ χαρακτηριστικαὶ— θεωρεῖται πιθανώτατον ὅτι παρὰ τὰς προσπαθείας ποὺ καταβάλλει ὁ ἀντιπρόεδρος κ. Παπανδρέου διὰ τὴν «ἀνασυγκόλλησιν» τοῦ κέντρου, ταχέως θὰ προκληθῇ διάστασις Κυβερνήσεως καὶ ΕΠΕΚ

Ὁ πρόεδρος τῆς κυβερνήσεως κ. Βενιζέλος ὁμιλῶν ἐπὶ τοῦ θέματος ὑπῆρξε σαφής. «Ἐὰν, εἶπεν, ἡ Βουλὴ παύσῃ νὰ παρέχῃ τὴν ἐμπιστοσύνην της πρὸς τὴν κυβέρνησιν, τότε ἡ χώρα θὰ ὁδηγηθῇ μοιραίως εἰς τὰς ἐκλογάς». Τὸ γεγονὸς δὲ ὅτι διεπιστώθη κατὰ τὰς δημοτικὰς ἐκλογὰς σημαντικὴ μείωσις τῶν κομμουνιστικῶν ψήφων, ὁ κ. Βενιζέλος τὸ ἀπέδωσεν εἰς τὴν κυβερνητικὴν πολιτικήν. Εἶπεν ὅτι ἡ Κυβέρνησις παρὰ τὰς ἀντιξοότητας ποὺ ἀντεμετώπισεν, ὅπως τὴν κακὴν ἐσοδείαν, τὴν περικοπὴν τῆς ἀμερικανικῆς βοηθείας, τὴν ὕφωσιν τοῦ τιμαρίθμου συνεπείᾳ τοῦ πολέμου εἰς τὴν Κορέαν, κατώρθωσε νὰ ἀποτρέψῃ σοβαρωτέρας συνεπείας.

Ἀλλ' ὁ κ. πρωθυπουργὸς εἰς τὰς δηλώσεις του ὁμιλεῖ περὶ διενεργείας βουλευτικῶν ἐκλογῶν εἰς τὴν περίπτωσιν κατὰ τὴν ὁποίαν ἡ Βουλὴ (ὄχι ἡ ΕΠΕΚ) παύσῃ νὰ παρέχῃ τὴν ἐμπιστοσύνην της πρὸς τὴν κυβέρνησιν. Εἶναι, συνεπῶς, φανερὸν ὅτι ἐὰν ἡ Ε.Π.Ε.Κ. ἄρῃ δι' οἱονδήποτε λόγον τὴν ἐμπιστοσύνην της ἀπὸ τὴν κυβέρνησιν ὁ κ. πρωθυπουργὸς δὲν δύναται νὰ θεωρήσῃ ὅτι ἡ πλειοψηφία τῆς Βουλῆς τὸν ἀποδοκιμάζει. Θὰ ἀρχίσῃ ἑπομένως προσπάθειαν διὰ νὰ ἐπιτύχῃ ὑποστήριξιν τῆς Κυβερνήσεώς του ἀπὸ ἄλλα κόμματα. Ὁ κ. πρωθυπουργὸς δὲν ἀποστέργει κατ' ἀρχὴν συνεργασίαν ἢ συμμετοχὴν εἰς τὴν κυβέρνησίν του ἄλλων κοινοβουλευτικῶν κομμάτων, πλὴν τῆς ΕΠΕΚ, μὲ τὰ ὁποῖα ἠμπορεῖ νὰ ἐξασφαλίσῃ κοινοβουλευτικὴν πλειοψηφίαν σταθερὰν καὶ νὰ συνεχίσῃ ἐπὶ μακρὸν τὸ ἔργον του. Πιστεύεται ὅτι μία τοιαύτη Κυβέρνησις Ἐθνικῆς Ἑνότητος θὰ ἠδύνατο νὰ ἐξαντλήσῃ ὁλόκληρον τὴν τετραετίαν, ἐκτὸς φυσικὰ ἀπροόπτου.

Οἱ πολιτικοὶ παράγοντες πιστεύουν ὅτι καὶ εἰς τὴν περίπτωσιν ἀκόμη κατὰ τὴν ὁποίαν ὁ κ. Παπανδρέου συνεχίσῃ τὴν ἀντίδρασίν του ἐναντίον τῆς κυβερνητικῆς διευρύνσεως ὁ κ. Πρωθυπουργός, διαθέτων τὴν πλειοψηφίαν εἰς τὴν Βουλήν, ἔχει τὴν εὐχέρειαν νὰ στερηθῇ καὶ τῆς συνεργασίας τοῦ Δημοκρατικοῦ Σοσιαλιστικοῦ κόμματος.

ΟΙ ΑΜΕΡΙΚΑΝΟΙ ΔΙΑ ΤΑΣ ΕΚΛΟΓΑΣ

Ἀρμόδιοι ἀμερικανικοὶ παράγοντες ἐξέφραζον χθὲς τὴν ἱκανοποίησίν των διὰ τὴν ἐπικρατήσασαν κατὰ τὴν διεξαγωγὴν τῆς ψηφοφορίας τάξιν ἡ ὁποία χαρακτηρίζεται ὡς ὑποδειγματική, ὅπως ἐπίσης καὶ διὰ τὰ ἀποτελέσματα εἰς τὰς Ἀθήνας, τὸν Πειραιᾶ καὶ τὴν Θεσσαλονίκην, τὰ ὁποῖα ἐμφανίζουν ἀξιοσημείωτον αὔξησιν τῆς δυνάμεως τῶν ἐθνικοφρόνων.

Ἐπὶ τοῦ θέματος τῆς διεξαγωγῆς βουλευτικῶν ἐκλογῶν τὰς ὁποίας ἐζήτησαν ὡρισμένοι ἐκ τῶν πολιτικῶν ἀρχηγῶν, ἐδηλοῦτο ὑπὸ τῶν ἰδίων ἀμερικανικῶν παραγόντων ὅτι τοῦτο ἀποτελεῖ θέμα ποὺ πρέπει νὰ συζητηθῇ μόνον ἀπὸ τοὺς Ἕλληνας ἀρμοδίους.

[Φ.2]

ΥΠΟΣΤΑΘΜΟΣ ΚΑΛΛΙΤΕΡΕΥΣΕΩΣ ΦΥΤΩΝ
ΠΤΟΛΕΜΑΪΔΟΣ

Π Ι Ν Α Ξ

Μέσης ἐλαχίστης καὶ μέσης μεγίστης μηνιαίας θερμοκρασίας εἰς °C.
1930 - 1940

Μ Η Ν	1930		1931		1932		1933		1934		1935		1936		1937		1938		1939		1940	
	Ἐλ.	Μεγ.	Ἐλ.	Μεγ.	Ἐλ.	Μεγ.	Ἐλ.	Μεγ.	Ἐλ.	Μεγ.	Ἐλ.	Μεγ.	Ἐλ.	Μεγ.	Ἐλ.	Μεγ.	Ἐλ.	Μεγ.	Ἐλ.	Μεγ.	Ἐλ.	Μεγ.
Ἰανουάριος	-	-	-6.4	I6.8	-2.9	I5 8	-3.0	6.9	-I.8	4	-2.5	2.6	4.3	II.I	-2.2	6.5	-4.I	4.3	-0.I	8.2	-I.6	2.3
Φεβρουάριος	-	-	6.04	I6.5	-6.9	I3.2	-	-	-2.3	5	-2.I	5.7	2.4	II.3	0.9	I0.0	-I.8	5	-I	8.7	-I.I	7.9
Μάρτιος	-	-	7.0	I5.I	0.08	I7.6	-	-	4.7	I3.8	2.7	8.4	6.8	I4.4	4.4	I6.2	-I.2	I2.8	-I.3	7.8	-0.7I	9.3
Ἀπρίλιος	-	-	8.65	22.5	6.8	25.9	-	-	I3.6	26.8	I0	I[illegible]	I2.3	I7.7	5.2	I6	3.2	I3.2	5.5	I9.2	4.6	I4.9
Μάϊος	-	-	-	-	I0.I	30.2	-	-	I5.8	22.I	I5.5	23.2	I5	I9.2	8.8	22.5	7.9	20.7	8.5	2I.9	8.6	2I.2
Ἰούνιος	-	-	-	-	I0.6	34.6	-	-	I7.8	25.5	20.9	29.4	I8.2	23.8	I3.8	28.4	II.9	28.3	II.8	26.I	I2.2	24.6
Ἰούλιος	-	-	-	-	I4.5	37.6	-	-	23.2	29.9	2I	28.7	23.9	3I.I	I5	30.I	I4.6	3I.6	I4.5	3I.6	I4.3	30.3
Αὔγουστος	-	-	-	-	I4.5	36.5	I2.9	34.4	2I.2	29.9	22	32.3	20	27.5	I4.8	3I.I	I4	30.8	I4	30.7	I2.I	26.6
Σεπτέμβριος	-	-	-	-	I2.8	35.6	I3.4	22.7	I3.8	23.4	I6.3	27	I5.3	25.I	I2.4	26	9.7	25	I2	25.I	8.4	23.4
Ὀκτώβριος	7.7	20.7	-	-	I0.3	33.3	I0.4	20.7	8.5	I7.I	I2.5	24	I0	I5.3	8.8	I7.7	6.4	2I.I	8.4	20.3	8.8	20.8
Νοέμβριος	I.83	I5.3	-	-	3.8	20.3	-	-	5.4	I2.0	5	I0.8	5.6	I2.4	6.I	I2.5	3.7	I3.2	4.5	I2.I	4.3	I6.8
Δεκέμβριος	I.65	I2.2	-	-	-I.6	I9.9	-	-	4.I	8.8	3.5	7.4	-0.7	4.3	0.9	7.2	I.8	5.7	I.4	7.3	-2.9	2.3

Ἐν Πτολεμαΐδι τῇ 25/2/1980

[98.1]

18. 4. 54'

„ΔΗΜΑΝ - Ο

ΤΑ ΠΟΛΙΤΙΚΑ ΚΟΜΜΑΤΑ ΔΕΝ ΕΠΙΘΥΜΟΥΝ ΣΥΝΤΟΜΟΝ ΠΡΟΚΗΡΥΞΙΝ ΒΟΥΛΕΥΤΙΚΩΝ ΕΚΛΟΓΩΝ

Αἱ προχθεσιναὶ δηλώσεις τοῦ ἀρχηγοῦ τῆς ΕΠΕΚ κ. Πλαστήρα καὶ τοῦ ἡγέτου τῶν Φιλελευθέρων τοῦ Κέντρου κ. Ρέντη περὶ τῆς ἀνάγκης ὅπως ἡ Κυβέρνησις πραγματοποιήσῃ κατὰ τὸ δυνατὸν ταχύτερον καὶ τὴν ἄλλην ὑπόσχεσιν, τὴν ὁποίαν ἔχει δώσει, ὅτι θὰ ὁδηγήσῃ τὴν χώραν καὶ εἰς βουλευτικὰς ἐκλογάς, ἐδημιούργησαν εἰς πολιτικοὺς τινας κύκλους τὴν ἐντύπωσιν ὅτι πιθανὸν νὰ σημειωθῇ ραγδαία ἐξέλιξις εἰς τὴν πολιτικὴν κατάστασιν. Ὡρισμένοι δὲν ἀπέκλειον καὶ τὸ ἐνδεχόμενον τῆς ἀμέσου ἐκ μέρους τῆς ΕΠΕΚ ἄρσεως τῆς ἐμπιστοσύνης ἀπὸ τὴν Κυβέρνησιν, ὥστε νὰ δημιουργηθῇ κυβερνητικὴ κρίσις, ἡ ὁποία ἐν συνεχείᾳ νὰ καταλήξῃ εἰς τὴν προσφυγὴν εἰς ἐκλογάς.

Η ΠΡΟΣΦΥΓΗ ΕΙΣ ΕΚΛΟΓΑΣ

Ἡ ἐντύπωσις ὅμως αὐτὴ τῶν ἀναφερομένων πολιτικῶν κύκλων, δὲν φαίνεται ὡς βασιζομένη εἰς τὴν πραγματικότητα. Ἀπὸ διασαφήσεις τὰς ὁποίας παρέσχον ἔγκυροι παράγοντες τῆς ΕΠΕΚ, προκύπτει ὅτι αὐτὴ ἐζήτησε μὲν διὰ τῶν προχθεσινῶν δηλώσεων τοῦ ἀρχηγοῦ της κ. Πλαστήρα, ὅπως ἡ Κυβέρνησις τηρήσῃ καὶ τὴν ἑτέραν ὑπόσχεσίν της περὶ προπαρασκευῆς τῆς χώρας διὰ γενικὰς ἐκλογάς, ἀλλὰ δὲν ἔχει πρόθεσιν νὰ ἄρῃ, τοὐλάχιστον ἀμέσως τώρα, τὴν ἐμπιστοσύνην της ἀπὸ τὴν Κυβέρνησιν διὰ νὰ τὴν ἀναγκάσῃ νὰ προσφύγῃ εἰς βουλευτικὰς ἐκλογάς. Ἡ ΕΠΕΚ ζητεῖ ὅπως τερματισθῇ τὸ ταχύτερον δυνατὸν ὅλη ἡ προεργασία διὰ τὴν διενέργειαν βουλευτικῶν ἐκλογῶν, οὕτως ὥστε νὰ εἶνε ἡ χώρα ἀνὰ πᾶσαν στιγμὴν ἑτοίμη, ὅταν κριθῇ τοῦτο σκόπιμον ἢ καταστῇ ἀναπόφευκτον. Πάντως πρὸ τῆς 14ης Μαΐου, ἡ ὁποία ἔχει ὁρισθῇ ὡς ἡμέρα ἐπαναλήψεως τῶν ἐργασιῶν τῆς Βουλῆς, δὲν προβλέπεται, ὅτι ἠμπορεῖ νὰ σημειωθῇ μεταβολὴ εἰς τὴν πολιτικὴν κατάστασιν. Ἐφόσον ἡ ΕΠΕΚ δὲν ἤθελε δηλώσει ὅτι αἴρει τὴν ἐμπιστοσύνην της ἀπὸ τὴν Κυβέρνησιν—καὶ τοῦτο εἶνε ἀπίθανον νὰ γίνῃ πρὸ τῆς 14ης Μαΐου—ἡ πολιτικὴ κατάστασις θὰ παραμείνῃ στάσιμος μέχρι τότε.

Ἀπὸ τὴν στάσιν τῶν ἄλλων κομμάτων ἡ θέσις τῆς Κυβερνήσεως δὲν εἶναι δυνατὸν νὰ ἐπηρεασθῇ, διότι δὲν στηρίζεται αὐτὴ εἰς τὴν ὑποστήριξίν των. Κατὰ συνέπειαν μόνον ἀφοῦ ἐπαναληφθῇ τὰς ἐργασίας της ἡ Βουλὴ εἶναι δυνατὸν νὰ σημειωθοῦν ἐξελίξεις εἰς τὴν πολιτικὴν κατάστασιν.

Ὡς πρὸς τὰς ἀπόψεις τῶν ἄλλων κομμάτων ἐν σχέσει μὲ τὸ ζήτημα τῆς προσφυγῆς εἰς βουλευτικὰς ἐκλογάς, πληροφορίαι δυνάμεναι νὰ θεωρηθοῦν ἀκριβεῖς, ἀναφέρουν ὅτι ταῦτα συμφωνοῦν εἰς τὸ ὅτι ἐπιβάλλεται νὰ εἶναι συμπεπληρωμένη ὅλη ἡ προεργασία διὰ τὴν προκήρυξιν, ὅταν κριθῇ ἐπιβεβλημένον, τῶν γενικῶν ἐκλογῶν. Δὲν φαίνεται ὅμως ὅτι θέλουν ταῦτα καὶ νὰ γίνῃ ἡ προκήρυξις τῶν ἐκλογῶν αὐτῶν συντόμως. Τὰ περισσότερα ἐξ αὐτῶν διὰ λόγους τὸ καθένα ἰδικούς του δὲν εὑρίσκουν ὅτι τὰ συμφέρει ἡ ταχεῖα προσφυγὴ εἰς τὴν λαϊκὴν ἐτυμηγορίαν. Διὰ τοῦτο καὶ εἰς τὴν περίπτωσιν ἀκόμη, κατὰ τὴν ὁποίαν ἤθελεν ἄρῃ τὴν ἐμπιστοσύνην της ἀπὸ τὴν Κυβέρνησιν ἡ ΕΠΕΚ, δὲν εἶναι ἀπίθανον νὰ τῆς παράσχουν τοιαύτην ἄλλα ἐκ τῶν ἤδη ἐν τῇ ἀντιπολιτεύσει κομμάτων, ἵνα μὴ δημιουργηθῇ κυβερνητικὸν ἀδιέξοδον καὶ καταστῇ οὕτω ἀναπόφευκτος ἡ προσφυγὴ εἰς ἐκλογάς. Ἀκοιβῶς εἰς τοῦτο φαίνεται ὑπολογίζων καὶ ὁ κ. Βενιζέλος καὶ δι' αὐτὸ ἐδήλωσε προχθὲς καὶ ἐπανέλαβε καὶ χθές, ὅτι βεβαίως, ἐὰν ἡ Κυβέρνησις παύσῃ νὰ ἔχῃ τὴν ἐμπιστοσύνην τῆς Βουλῆς, δὲν ὑπάρχει ἄλλη λύσις ἀπὸ τὴν προσφυγὴν εἰς ἐκλογάς. Ὁ κ. Βενιζέλος δηλαδὴ λέγει, ὅτι ἡ προσφυγὴ εἰς ἐκλογὰς θὰ καταστῇ ἀναγκαία, ἐὰν παύσῃ ἡ Κυβέρνησις νὰ ἀπολαμβάνῃ τῆς ἐμπιστοσύνης τῆς Βουλῆς καὶ ὄχι ἁπλῶς τῆς ἐμπιστοσύνης τῆς ΕΠΕΚ. Τοῦτο σημαίνει, ὅτι ἠμπορεῖ μὲν ἡ ΕΠΕΚ νὰ παύσῃ παρέχουσα τὴν ἐμπιστοσύνην της πρὸς τὴν Κυβέρνησιν χωρὶς ἡ Κυβέρνησις νὰ ἐμφανισθῇ στερηθεῖσα τῆς πλειοψηφίας τῆς Βουλῆς, διότι εἶναι ἐνδεχόμενον νὰ τῆς παράσχουν τὴν ἐμπιστοσύνην των ἄλλα κόμματα.

ΠΡΟΩΡΟΣ Η ΣΥΖΗΤΗΣΙΣ

Κατὰ τὴν ἐντύπωσιν τῶν ἐγκυροτέρων πολιτικῶν κύκλων, ἡ συζήτησις περὶ προσφυγῆς εἰς βουλευτικὰς ἐκλογὰς εἶναι ἀκόμη πρόωρος. Πάντως, ἡ Κυβέρνησις, ὡς προκύπτει καὶ ἀπὸ τὴν παράκλησιν τὴν ὁποίαν διεβίβασε χθὲς ὁ κ. Βενιζέλος πρὸς τὸν πρόεδρον τῆς διακομματικῆς ἐπιτροπῆς τῆς ἐπεξεργαζομένης τὸν ἐκλογικὸν νόμον, θέλει νὰ συμπληρώσῃ ὅσον τὸ δυνατὸν ταχύτερον τὴν προεργασίαν διὰ τὴν προσφυγὴν εἰς γενικὰς ἐκλογάς, ὥστε νὰ εἶναι ὅλα ἕτοιμα, διὰ τὴν περίπτωσιν καθ' ἣν ἡ ἐξέλιξις τῶν πραγμάτων ἤθελεν ἐπιβάλει τοῦτο.

Ὁ κ. πρωθυπουργὸς εἰς χθεσινὴν συνομιλίαν του μὲ τοὺς ἀντιπροσώπους τοῦ Τύπου σχετικὴν μὲ τὸ ἐν γένει πολιτικὸν ζήτημα, ἐτόνισεν ὅτι αἱ δημοτικαὶ ἐκλογαὶ ἀπέδειξαν ὅτι ἡ πολιτικὴ τῆς Κυβερνήσεως ἔναντι τοῦ κομμουνισμοῦ ἐπιδοκιμάζεται ὑπὸ τοῦ λαοῦ.

Ἐὰν δοθῆ εἰς τὴν Ἑλλάδα κονδύλιον βοηθείας 230—235 ἑκατομμυρίων δολλαρίων, τὸ ἀποτέλεσμα θὰ εἶναι μία τάσις διαιωνίσεως τῆς σημερινῆς μὴ ἱκανοποιητικῆς καταστάσεως. Θὰ ὑπάρξουν τότε ὀλιγώτεραι πιθανότητες ἐργασίας εἰς ἐποχὴν ποὺ θὰ χρειάζονται περισσότεραι.

3. *Ἡ ἐνίσχυσις τῆς βιοτεχνίας:* Διὰ χώραν πυκνοκατοικημένην, γεωργικῶς ἀσφυκτιοῦσαν, καὶ βιομηχανικῶς ὀλίγον ἀνεπτυγμένην, ὅπως εἶναι ἡ Ἑλλὰς παρουσιάζει ἐξαιρετικὸν ἐνδιαφέρον ἡ ἀνάπτυξις τῆς βιοτεχνίας καὶ οἰκοτεχνίας. Ἑκατοντάδες χιλιάδων οἰκογενειῶν προσπορίζονται ἐξ αὐτῆς ἐν ὅλῳ ἢ ἐν μέρει τὰ πρὸς τὸ ζῆν. Δι' αὐτὸν τὸν λόγον θὰ παρακολουθηθῆ μὲ ἰδιαίτερον ἐνδιαφέρον ἡ ἀρχομένη ὡς ἀναφέρεται εἰς ἄλλην σελίδα, προσπάθεια τοῦ κράτους διὰ τὴν ἐνίσχυσιν τῆς οἰκοτεχνίας.

ΑΝΑΓΚΑΙ ΚΑΙ ΠΡΟΟΠΤΙΚΗ ΤΗΣ ΕΛΛΗΝΙΚΗΣ ΑΝΑΣΥΓΚΡΟΤΗΣΕΩΣ

Δημοσιεύομεν κατωτέρω μίαν σπουδαίαν ἔκθεσιν διὰ τὰς βραχυπροθέσμους καὶ μακροπροθέσμους ἀνάγκας τῆς ἑλληνικῆς ἀνασυγκροτήσεως. Τὰ ἐν αὐτῇ στοιχεῖα ἀπετέλεσαν μίαν ἐκ τῶν βάσεων τοῦ ὑπομνήματος τῆς κυβερνήσεως πρὸς τὸν Ἀμερικανὸν ὑπουργὸν τῶν Οἰκονομικῶν κ. Σνάϊντερ.

Μὲ βάσιν τὰ ἀποτελέσματα τοῦ ἔτους 1948-49, ἡ ἔκθεσις δικαιολογεῖ τὸ ἑλληνικὸν αἴτημα διὰ κονδύλιον βοηθείας ἐκ 308,5 ἑκατομμυρίων δολλαρίων κατὰ τὸ 1949-50. Ἀποδεικνύει ἀκολούθως ὅτι καὶ μὲ βοήθειαν ἐπὶ τοιαύτης κλίμακος, δὲν θὰ ἐπιτευχθῆ ἡ συμπλήρωσις τοῦ τετραετοῦς προγράμματος ἀνασυγκροτήσεως μέχρι τοῦ 1951-52.

Α. Τὸ πρόγραμμα 1948-49

1. Κατὰ τὰς ἀρχὰς τοῦ 1948-49 ἡ Ἑλλὰς κληθεῖσα νὰ ὑποβάλη Σχέδιον Ἀνορθώσεως τῆς οἰκονομίας της, ὑπέβαλε σχέδιον ἑνὸς ἔτους, ὡς τμῆμα τετραετοῦς προγράμματος ἀνορθώσεως. Τὸ σχέδιον τοῦτο κατόπιν τῆς γνωματεύσεως τοῦ ΟΕΟΣ καὶ τῆς ΔΟΣ Οὐάσιγκτων ἔλαβε τὴν ἑξῆς τελικὴν μορφήν:

Ἰσοζύγιον ἐξωτερικῶν πληρωμῶν 1948-49
(εἰς ἑκατομμύρια δολλαρίων)

Εἰσαγωγαὶ FOB		315,1
Ἐξαγωγαί	101,5	
Καθαροὶ ἄδηλοι πόροι	6,2	
Κίνησις κεφαλαίων	4,8	
Σύνολον ἐσόδων		102,9
Ἔλλειμμα		212,2
Ἐγκριθεῖσα βοήθεια ΕΠΑ		211,6
Ἀκάλυπτον ἔλλειμμα		0,6

Ἡ κατανομὴ δὲ τῆς βοηθείας, προεβλέπετο νὰ εἶναι ἡ ἑξῆς:

Κατανομὴ βοηθείας ΕΠΑ οἰκον. ἔτους 1948-49
(εἰς ἑκατομμύρια δολλαρίων)

Ἄμεσος βοήθεια	144,8
Ἔμμεσος βοήθεια	66,8
Σύνολον	211,6

2. Εἰς τὴν πραγματικότητα τὸ πρόγραμμα πρέπει νὰ ἐξετασθῆ ὡς πρόγραμμα 15 μηνῶν μαζὺ μὲ τὴν προκαταβολὴν 50 ἑκ. δολλ. τοῦ τριμήνου Ἀπριλίου-Ἰουνίου 1948 τῆς ὁποίας τμῆμα 22 ἑκ. δολλ. ἐχρησιμοποιήθη κατὰ τὸ τρίμηνον καὶ τμῆμα 28 ἑκ. δολλ. μετεφέρθη εἰς τὸ 12μηνον Ἰουλίου 48-Ἰουνίου 49.

Σύνολον βοηθείας ΕΠΑ
Ἀπὸ 1ης Ἀπριλίου 1948 μέχρι 30 Ἰουνίου 1949
(ἑκατομμ. δολλαρίων)

Βοήθεια 1948-49	211,6
Βοήθεια Ἀπριλίου-Ἰουνίου 1948	50.-
Σύνολον	261,6

3. Ἡ χρησιμοποίησις τῆς βοηθείας προεβλέπετο νὰ γίνη δι' εἰσαγωγὴν ἀγαθῶν τοῦ προγράμματος ἀνασυγκροτήσεως καὶ πρὸς κάλυψιν τῶν τρεχουσῶν ἀναγκῶν τῆς χώρας ὡς ὁ κατωτέρω πίναξ:

Χρησιμοποίησις βοηθείας 1948-49
(εἰς ἑκατομμ. δολλαρίων)

Ἀνασυγκρότησις	98,8
Τρέχουσαι ἀνάγκαι	162,8
Σύνολον	261,6

4. Ἐπὶ τῇ βάσει τῆς βοηθείας, τῆς ἐγκριθείσης συμφώνως πρὸς τὸ ἀνωτέρω πρόγραμμα καὶ ἡ ὁποία ἀνήρχετο συνολικῶς διὰ περίοδον 15 μηνῶν, εἰς 261,6 ἑκατομμύρια δολλαρίων, συνετάχθη πρόγραμμα Ἀνασυγκροτήσεως προβλέπον δαπάνην 98,8 ἑκατομμ. δολλαρίων διὰ κεφαλαιουχικὰ ἀγαθὰ καὶ 100,3 ἑκατομμυρίων δολλαρίων ἤτοι 1003,6 δισεκατομμυρίων δραχμῶν, διὰ δαπάνας ἐσωτερικοῦ, καθὼς καὶ δαπάνας 50 ἑκατομμ. δολλαρίων, ἤτοι 500 δισεκατομμ. δραχμῶν, δι' ἐνίσχυσιν τοῦ προϋπολογισμοῦ, πρὸς ἀντιμετώπισιν τῶν ἐκ τοῦ πολέμου προσθέτων δημοσιονομικῶν ἀναγκῶν.

5. Οὕτως ἡ χρησιμοποίησις τοῦ προϊόντος ἐκ τῆς πωλήσεως τῶν καταναλωτικῶν ἀγαθῶν, (πρὸς 10.000 δραχμὰς τὸ δολλάριον), ἤτοι συνολικῶς 1.628 δισεκατομμυρίων δραχμῶν, προεβλέπετο νὰ γίνη κατὰ τὸν ἑξῆς τρόπον:

Χρησιμοποίησις δραχμῶν βοηθείας 1948-49
(δισεκατομμ. δραχμῶν)

Ἀνασυγκρότησις	1.003,6
Δαπάναι διοικήσεως ΑΔΟΣ	60.-
Ἐνίσχυσις προϋπολογισμοῦ διὰ πολεμικὰς δαπάνας	500.-
Διαθέσιμα	64,4
Σύνολον	1.628.-

6. Κατὰ τοὺς χειμερινοὺς μῆνας τοῦ ἔτους 1948 καὶ δὴ περὶ τὸ τέλος πλέον τοῦ ἔτους ἀπεδείχθη ὅτι δὲν θὰ ἦτο δυνατὸν νὰ περατωθοῦν, ἢ νὰ εἰσέλθουν εἰς εὐνοϊκωτέραν φάσιν, αἱ στρατιωτικαὶ ἐπιχειρήσεις μέχρι τοῦ Δεκεμβρίου 1948, ὡς ἀρχικῶς προεβλέφθη. Βάσει τῆς εὐνοϊκῆς αὐτῆς προβλέψεως αἱ στρατιωτικαὶ δαπάναι εἶχον ὑπολογισθῆ κατὰ τὴν διαμόρφωσιν τοῦ προϋπολογισμοῦ διὰ τὸ δεύτερον ἥμισυ τοῦ οἰκονομικοῦ ἔτους μειωμέναι κατὰ 25% καὶ αἱ ἔμμεσοι πολεμικαὶ δαπάναι ἤτοι τῶν ἀνταρτοπλήκτων μειωμέναι κατὰ 50%.

Ὅτε ἀπεδείχθη τὸν Δεκέμβριον 1948 ἡ ἀδυναμία περιστολῆς δαπανῶν λόγῳ μὴ τερματισμοῦ τοῦ πολέμου, ἠναγκάσθη ἡ Κυβέρνησις ἐν συμφωνίᾳ μετὰ τῆς ΑΔΟΣ νὰ ἀναθεωρήση τὸ Πρόγραμμα, μειοῦσα τὰ κεφαλαιουχικὰ ἀγαθὰ κατὰ 36 ἑκατομ. δολλαρίων καὶ τὰς δαπάνας εἰς δραχμὰς διὰ

[2286]

[99.]

18.4.51

«ΒΗΜΑ - 9,

ΕΙΣ ΟΥΑΣΙΓΚΤΟΝ ΣΥΖΗΤΕΙΤΑΙ Η ΠΑΡΟΧΗ ΓΕΝΙΚΗΣ ΟΙΚΟΝΟΜΙΚΗΣ ΒΟΗΘΕΙΑΣ ΕΙΣ ΕΛΛΑΔΑ 265 ΕΚΑΤ. ΔΟΛΛ.

Πληροφορούμεθα έγκύρως ὅτι ἡ ἐνταῦθα Ἀμερικανικὴ Πρεσβεία καὶ Οἰκονομικὴ Ἀποστολὴ ζητοῦν ἀπὸ τὸ Κογκρέσσον καὶ τὰς ἁρμοδίας ὑπηρεσίας τῆς Διοικήσεως Οἰκονομικῆς Συνεργασίας εἰς Οὐάσιγκτον ὅπως ἐγκρίνουν τὴν παροχὴν εἰς τὴν Ἑλλάδα κατὰ τὸ ἔτος 1951 — 52, ἀρχόμενον τὴν 30ὴν προσεχοῦς Ἰουνίου, ὁλικῆς βοηθείας 265 περίπου ἑκατομμυρίων δολλαρίων. Εἰς τοὺς καλῶς πληροφορημένους κύκλους ἐκφράζεται ἡ ἐλπὶς ὅτι τὸ ποσὸν αὐτὸ τῆς βοηθείας θὰ ἐγκριθῇ πράγματι ἐν τέλει ὑπὲρ τῆς Ἑλλάδος, δεδομένου ὅτι μέχρι στιγμῆς δὲν ἔχει διαφανῆ καμμία σοβαρὰ ἀντίρρησις κατὰ τῆς χορηγήσεώς του. Ἐν τῷ μεταξὺ καὶ μέχρι λήψεως τελικῶν ἀποφάσεων εἰς Οὐάσιγκτον, αἱ ἀρχόμεναι ἐντὸς τῶν προσεχῶν ἡμερῶν συνεργασίαι Κυβερνήσεως καὶ Οἰκονομικῆς Ἀποστολῆς διὰ τὴν κατάρτισιν τῶν οἰκονομικῶν προγραμμάτων διὰ τὸ ἐρχόμενον ἔτος θὰ βασίζωνται, ὅσον ἀφορᾷ τὸ ὕψος τῆς ἀναγκαίας βοηθείας, ἐπὶ τοῦ ἀνωτέρω ἀριθμοῦ τῶν 265 ἑκατομμυρίων δολλαρίων.

Ἐπεξηγεῖται σχετικῶς ἐξ ἐγκύρου πηγῆς ὅτι τὸ κονδύλιον τῶν 265 ἑκατομμυρίων δολλαρίων ἀντιπροσωπεύει εἰς τὴν πραγματικότητα χρηματικὴν βοήθειαν ἴσην πρὸς τὴν ἐφετεινήν. Αὕτη ἀνέρχεται πραγματι εἰς 208.8 ἑκατομμύρια δολλαρίων διὰ τὰς ἀνάγκας τῆς οἰκονομικῆς συντηρήσεως καὶ ἀνασυγκροτήσεως τῆς χώρας, καὶ εἰς ἕτερα 56.5 ἑκατομμύρια δολλαρίων διὰ τὰς εἰσαγωγὰς τῶν λεγομένων «κοινοχρήστων» εἰδῶν, αἵτινες καλύπτουν τὰς ἐπὶ πλέον τοῦ καθαρῶς πολεμικοῦ ὑλικοῦ ἀνάγκας τῶν ἐνόπλων δυνάμεων εἰς ἱματισμόν, τρόφιμα, βενζίνην, κλπ. Ὁ προϋπολογισμὸς εἰσαγωγῶν κοινοχρήστων εἰδῶν διὰ τὸ τρέχον ἔτος ἀνήρχετο ἀρχικῶς εἰς 36 ἑκατομμύρια, ηὐξήθη ἔπειτα ἀλληλοδιαδόχως κατὰ 8 καὶ περίπου 12.5 ἑκατομμύρια δολλαρίων, ἴσως δὲ αὐξηθῇ μέχρι τέλους τοῦ ἔτους κατὰ ἕτερα 2.5 ἑκατομμύρια.

Ἀπὸ τοῦ ἐρχομένου ἔτους, αἱ εἰσαγωγαὶ κοινοχρήστων εἰδῶν μεταφέρονται πλήρως ἀπὸ τὸν προϋπολογισμὸν τῆς στρατιωτικῆς βοηθείας εἰς τὸν προϋπολογισμὸν τῆς οἰκονομικῆς βοηθείας, ἥτις οὕτω μεταβάλλεται εἰς γενικὴν οἰκονομικὴν βοήθειαν. Ἐπεξηγεῖται ἐπίσης ἐκ νέου ὡς τὸ σημεῖον τοῦτο ὅτι ἡ χορηγουμένη τώρα ἔκτακτος βοήθεια διὰ τὴν δημιουργίαν ἀποθεμάτων βασικῶν καταναλωτικῶν ἀγαθῶν δὲν θὰ ἀποτελέσῃ τμῆμα τῆς τακτικῆς οἰκονομικῆς βοηθείας τοῦ ἑπομένου ἔτους, ἐφόσον ἡ ἔκτακτη βοήθεια δὲν θὰ ὁδηγήσῃ εἰς αὔξησιν τοῦ γενικοῦ ἐπιπέδου καταναλώσεως. Ἡ βοήθεια τοῦ 1951—52 βασίζεται ἐπὶ τοῦ ὑπολογισμοῦ ὅτι θὰ μείνῃ ἀμετάβλητον τὸ γενικὸν διοτικὸν ἐπίπεδον. Ὑπολογίζεται ἐπίσης ὡς ἀμετάβλητον τὸ ἐπίπεδον τῶν δαπανῶν ἐθνικῆς ἀμύνης. Ὅσον ἀφορᾷ τὰς εἰσαγωγὰς εἰδῶν ἀνασυγκροτήσεως, τὸ ὕψος των διὰ τὸ ἑπόμενον ἔτος δὲν ἔχει ἀκόμη καθορισθῇ, θὰ ἐξαρτηθῇ δὲ ὁπωσδήποτε ἀπὸ τὴν περαιτέρω ἐξέλιξιν τῶν διεθνῶν τιμῶν, ὡς καὶ ἀπὸ τὰ ὑπάρχοντα διεθνῶς διαθέσιμα εἰς κεφαλαιουχικὰ ἀγαθά, τὰ ὁποῖα μέχρι στιγμῆς τούλάχιστον ἐξακολουθοῦν νὰ εἶναι ἀρκετὰ ἱκανοποιητικά.

Διὰ νὰ καταστῇ δυνατὴ ἡ πληρεστέρα ἀξιοποίησις τῆς οἰκονομικῆς βοηθείας κατὰ τὸ ἑπόμενον ἔτος, ἡ Κυβέρνησις καὶ ἡ Οἰκονομικὴ Ἀποστολὴ ἀπεφάσισαν ὅπως συμπληρώσουν μέχρι τῆς 30ῆς προσεχοῦς Ἰουνίου ὅλα τὰ ἀναγκαῖα προγράμματα διὰ τὸ ἑπόμενον οἰκονομικὸν ἔτος. Πρέπει δηλονότι νὰ ἔχουν συμπληρωθῇ μέχρι τότε ὁ τακτικὸς προϋπολογισμός, τὸ πρόγραμμα εἰσαγωγῶν καταναλωτικῶν καὶ κεφαλαιουχικῶν ἀγαθῶν, ὁ προϋπολογισμὸς δαπανῶν εἰς δραχμὰς διὰ τὴν ἀνασυγκρότησιν, καὶ τὸ πρόγραμμα δανεισμοῦ διὰ τὴν ἀνασυγκρότησιν. Ἐλπίζεται, ὅτι οὕτω, καθὼς καὶ διὰ τοῦ περαιτέρω παραμερισμοῦ τῶν γραφειοκρατικῶν διατυπώσεων εἰς τὰς εἰσαγωγάς, θὰ καταστῇ δυνατὴ ἀφ' ἑνὸς μὲν ἡ ἐπίτευξις ὁμαλωτέρου ρυθμοῦ εἰς τὰς εἰσαγωγὰς καταναλωτικῶν ἀγαθῶν καὶ ἡ ἐπιτυχεστέρα καταπολέμησις τῶν πληθωριστικῶν τάσεων εἰς τὴν οἰκονομίαν, ἀφ' ἑτέρου δὲ ἡ πληρεστέρα δι'ἐφέτος ἐκπλήρωσις τοῦ προγράμματος κεφαλαιουχικῶν ἀγαθῶν. Τοῦτο παρουσιάζει πράγματι καθυστέρησιν ἐλαττωθεῖσαν χάρις εἰς τὰς συντόνους προσπαθείας τῶν τελευταίων μηνῶν, ἀλλ' ὑπολογιζομένην πάντως μέχρι τέλους προσεχοῦς Ἰουνίου εἰς 15—20 ἑκατομμύρια δολλαρίων τούλάχιστον. Τὸ ἀπομένον οὕτω ἀδιάθετον ὑπόλοιπον τῆς ἐφετεινῆς βοηθείας θὰ μεταφερθῇ εἰς τὸ ἑπόμενον οἰκονομικὸν ἔτος ὅπως ἔγινε καὶ μὲ τὸ ἀπομεῖναν ἐκ τοῦ περυσινοῦ κονδυλίου βοηθείας ἀδιάθετον ποσὸν τῶν 45 ἑκατομμυρίων δολλαρίων.

Ἐὰν δοθῆ εἰς τὴν Ἑλλάδα κονδύλιον βοηθείας 230—235 ἑκατομμυρίων δολλαρίων, τὸ ἀποτέλεσμα θὰ εἶναι μία τάσις διαιωνίσεως τῆς σημερινῆς μὴ ἱκανοποιητικῆς καταστάσεως. Θὰ ὑπάρξουν τότε ὀλιγώτεραι πιθανότητες ἐργασίας εἰς ἐποχὴν ποὺ θὰ χρειάζονται περισσότεραι.

3. *Ἡ ἐνίσχυσις τῆς βιοτεχνίας:* Διὰ χώραν πυκνοκατοικημένην, γεωργικῶς ἀσφυκτιοῦσαν, καὶ βιομηχανικῶς ὀλίγον ἀνεπτυγμένην, ὅπως εἶναι ἡ Ἑλλὰς παρουσιάζει ἐξαιρετικὸν ἐνδιαφέρον ἡ ἀνάπτυξις τῆς βιοτεχνίας καὶ οἰκοτεχνίας. Ἑκατοντάδες χιλιάδων οἰκογενειῶν προσπορίζονται ἐξ αὐτῆς ἐν ὅλῳ ἢ ἐν μέρει τὰ πρὸς τὸ ζῆν. Δι' αὐτὸν τὸν λόγον θὰ παρακολουθηθῆ μὲ ἰδιαίτερον ἐνδιαφέρον ἡ ἀρχομένη ὡς ἀναφέρεται εἰς ἄλλην σελίδα, προσπάθεια τοῦ κράτους διὰ τὴν ἐνίσχυσιν τῆς οἰκοτεχνίας.

ΑΝΑΓΚΑΙ ΚΑΙ ΠΡΟΟΠΤΙΚΗ ΤΗΣ ΕΛΛΗΝΙΚΗΣ ΑΝΑΣΥΓΚΡΟΤΗΣΕΩΣ

Δημοσιεύομεν κατωτέρω μίαν σπουδαίαν ἔκθεσιν διὰ τὰς βραχυπροθέσμους καὶ μακροπροθέσμους ἀνάγκας τῆς ἑλληνικῆς ἀνασυγκροτήσεως. Τὰ ἐν αὐτῇ στοιχεῖα ἀπετέλεσαν μίαν ἐκ τῶν βάσεων τοῦ ὑπομνήματος τῆς κυβερνήσεως πρὸς τὸν Ἀμερικανὸν ὑπουργὸν τῶν Οἰκονομικῶν κ. Σνάϊντερ.

Μὲ βάσιν τὰ ἀποτελέσματα τοῦ ἔτους 1948-49, ἡ ἔκθεσις δικαιολογεῖ τὸ ἑλληνικὸν αἴτημα διὰ κονδύλιον βοηθείας ἐκ 308,5 ἑκατομμυρίων δολλαρίων κατὰ τὸ 1949-50. Ἀποδεικνύει ἀκολούθως ὅτι καὶ μὲ βοήθειαν ἐπὶ τοιαύτης κλίμακος, δὲν θὰ ἐπιτευχθῆ ἡ συμπλήρωσις τοῦ τετραετοῦς προγράμματος ἀνασυγκροτήσεως μέχρι τοῦ 1951-52.

Α. Τὸ πρόγραμμα 1948-49

1. Κατὰ τὰς ἀρχὰς τοῦ 1948-49 ἡ Ἑλλὰς κληθεῖσα νὰ ὑποβάλη Σχέδιον Ἀνορθώσεως τῆς οἰκονομίας της, ὑπέβαλε σχέδιον ἑνὸς ἔτους, ὡς τμῆμα τετραετοῦς προγράμματος ἀνορθώσεως. Τὸ σχέδιον τοῦτο κατόπιν τῆς γνωματεύσεως τοῦ ΟΕΟΣ καὶ τῆς ΔΟΣ Οὐάσιγκτων ἔλαβε τὴν ἑξῆς τελικὴν μορφήν:

Ἰσοζύγιον ἐξωτερικῶν πληρωμῶν 1948-49
(εἰς ἑκατομμύρια δολλαρίων)

Εἰσαγωγαὶ FOB		315,1
Ἐξαγωγαί	101,5	
Καθαροὶ ἄδηλοι πόροι	6,2	
Κίνησις κεφαλαίων	4,8	
Σύνολον ἐσόδων		102,9
Ἔλλειμμα		212,2
Ἐγκριθεῖσα βοήθεια ΕΠΑ		211,6
Ἀκάλυπτον ἔλλειμμα		0,6

Ἡ κατανομὴ δὲ τῆς βοηθείας, προεβλέπετο νὰ εἶναι ἡ ἑξῆς:

Κατανομὴ βοηθείας ΕΠΑ οἰκον. ἔτους 1948-49
(εἰς ἑκατομμύρια δολλαρίων)

Ἄμεσος βοήθεια	144,8
Ἔμμεσος βοήθεια	66,8
Σύνολον	211,6

2. Εἰς τὴν πραγματικότητα τὸ πρόγραμμα πρέπει νὰ ἐξετασθῆ ὡς πρόγραμμα 15 μηνῶν μαζὺ μὲ τὴν προκαταβολὴν 50 ἑκ. δολλ. τοῦ τριμήνου Ἀπριλίου-Ἰουνίου 1948 τῆς ὁποίας τμῆμα 22 ἑκ. δολλ. ἐχρησιμοποιήθη κατὰ τὸ τρίμηνον καὶ τμῆμα 28 ἑκ. δολλ. μετεφέρθη εἰς τὸ 12μηνον Ἰουλίου 48-Ἰουνίου 49.

Σύνολον βοηθείας ΕΠΑ
Ἀπὸ 1ης Ἀπριλίου 1948 μέχρι 30 Ἰουνίου 1949
(ἑκατομμ. δολλαρίων)

Βοήθεια 1948-49	211,6
Βοήθεια Ἀπριλίου-Ἰουνίου 1948	50.-
Σύνολον	261,6

3. Ἡ χρησιμοποίησις τῆς βοηθείας προεβλέπετο νὰ γίνη δι' εἰσαγωγὴν ἀγαθῶν τοῦ προγράμματος ἀνασυγκροτήσεως καὶ πρὸς κάλυψιν τῶν τρεχουσῶν ἀναγκῶν τῆς χώρας ὡς ὁ κατωτέρω πίναξ:

Χρησιμοποίησις βοηθείας 1948-49
(εἰς ἑκατομμ. δολλαρίων)

Ἀνασυγκρότησις	98,8
Τρέχουσαι ἀνάγκαι	162,8
Σύνολον	261,6

4. Ἐπὶ τῇ βάσει τῆς βοηθείας, τῆς ἐγκριθείσης συμφώνως πρὸς τὸ ἀνωτέρω πρόγραμμα καὶ ἡ ὁποία ἀνήρχετο συνολικῶς διὰ περίοδον 15 μηνῶν, εἰς 261,6 ἑκατομμύρια δολλαρίων, συνετάχθη πρόγραμμα Ἀνασυγκροτήσεως προβλέπον δαπάνην 98,8 ἑκατομμ. δολλαρίων διὰ κεφαλαιουχικὰ ἀγαθὰ καὶ 100,3 ἑκατομμυρίων δολλαρίων ἤτοι 1003,6 δισεκατομμυρίων δραχμῶν, διὰ δαπάνας ἐσωτερικοῦ, καθὼς καὶ δαπάνας 50 ἑκατομμ. δολλαρίων, ἤτοι 500 δισεκατομμ. δραχμῶν, δι' ἐνίσχυσιν τοῦ προϋπολογισμοῦ, πρὸς ἀντιμετώπισιν τῶν ἐκ τοῦ πολέμου προσθέτων δημοσιονομικῶν ἀναγκῶν.

5. Οὕτως ἡ χρησιμοποίησις τοῦ προϊόντος ἐκ τῆς πωλήσεως τῶν καταναλωτικῶν ἀγαθῶν, (πρὸς 10.000 δραχμὰς τὸ δολλάριον), ἤτοι συνολικῶς 1.628 δισεκατομμυρίων δραχμῶν, προεβλέπετο νὰ γίνη κατὰ τὸν ἑξῆς τρόπον:

Χρησιμοποίησις δραχμῶν βοηθείας 1948-49
(δισεκατομμ. δραχμῶν)

Ἀνασυγκρότησις	1.003,6
Δαπάναι διοικήσεως ΑΔΟΣ	60.-
Ἐνίσχυσις προϋπολογισμοῦ διὰ πολεμικὰς δαπάνας	500.-
Διαθέσιμα	64,4
Σύνολον	1.628.-

6. Κατὰ τοὺς χειμερινοὺς μῆνας τοῦ ἔτους 1948 καὶ δὴ περὶ τὸ τέλος πλέον τοῦ ἔτους ἀπεδείχθη ὅτι δὲν θὰ ἦτο δυνατὸν νὰ περατωθοῦν, ἢ νὰ εἰσέλθουν εἰς εὐνοϊκωτέραν φάσιν, αἱ στρατιωτικαὶ ἐπιχειρήσεις μέχρι τοῦ Δεκεμβρίου 1948, ὡς ἀρχικῶς προεβλέφθη. Βάσει τῆς εὐνοϊκῆς αὐτῆς προβλέψεως αἱ στρατιωτικαὶ δαπάναι εἶχον ὑπολογισθῆ κατὰ τὴν διαμόρφωσιν τοῦ προϋπολογισμοῦ διὰ τὸ δεύτερον ἥμισυ τοῦ οἰκονομικοῦ ἔτους μειωμέναι κατὰ 25% καὶ αἱ ἔμμεσοι πολεμικαὶ δαπάναι ἤτοι τῶν ἀνταρτοπλήκτων μειωμέναι κατὰ 50%.

Ὅτε ἀπεδείχθη τὸν Δεκέμβριον 1948 ἡ ἀδυναμία περιστολῆς δαπανῶν λόγῳ μὴ τερματισμοῦ τοῦ πολέμου, ἠναγκάσθη ἡ Κυβέρνησις ἐν συμφωνίᾳ μετὰ τῆς ΑΔΟΣ νὰ ἀναθεωρήση τὸ Πρόγραμμα, μειοῦσα τὰ κεφαλαιουχικὰ ἀγαθὰ κατὰ 36 ἑκατομ. δολλαρίων καὶ τὰς δαπάνας εἰς δραχμὰς διὰ

[100.1]

18.4.57

«ΒΗΜΑ» 63

ΑΙ ΓΕΝΙΚΑΙ ΔΙΟΙΚΗΣΕΙΣ

Ἐντὸς τῶν προσεχῶν ἡμερῶν καὶ ἀφοῦ συμπληρώσῃ τὴν μελέτην του θέματος ἡ ὑπὸ τὸν ὑφυπουργὸν τοῦ Συντονισμοῦ εἰδικὴ ἐπιτροπή, ὁ κ. Πρωθυπουργὸς θὰ προεδρεύσῃ συσκέψεως τῆς ἐπιτροπῆς πρὸς λῆψιν ὁριστικῶν ἐκ μέρους τῆς Κυβερνήσεως ἀποφάσεων ἐπὶ τοῦ ζητήματος τῶν Γενικῶν Διοικήσεων, τῶν ὁποίων, ὡς γνωστόν, διὰ τοῦ νόμου περὶ περιορισμοῦ τοῦ ἀριθμοῦ τῶν ὑπουργείων προεβλέπετο ἡ κατάργησις.

Ἐὰν δοθῆ εἰς τὴν Ἑλλάδα κονδύλιον βοηθείας 230—235 ἑκατομμυρίων δολλαρίων, τὸ ἀποτέλεσμα θὰ εἶναι μία τάσις διαιωνίσεως τῆς σημερινῆς μὴ ἱκανοποιητικῆς καταστάσεως. Θὰ ὑπάρξουν τότε ὀλιγώτεραι πιθανότητες ἐργασίας εἰς ἐποχὴν ποὺ θὰ χρειάζονται περισσότεραι.

3. *Ἡ ἐνίσχυσις τῆς βιοτεχνίας:* Διὰ χώραν πυκνοκατοικημένην, γεωργικῶς ἀσφυκτιοῦσαν, καὶ βιομηχανικῶς ὀλίγον ἀνεπτυγμένην, ὅπως εἶναι ἡ Ἑλλὰς παρουσιάζει ἐξαιρετικὸν ἐνδιαφέρον ἡ ἀνάπτυξις τῆς βιοτεχνίας καὶ οἰκοτεχνίας. Ἑκατοντάδες χιλιάδων οἰκογενειῶν προσπορίζονται ἐξ αὐτῆς ἐν ὅλῳ ἢ ἐν μέρει τὰ πρὸς τὸ ζῆν. Δι' αὐτὸν τὸν λόγον θὰ παρακολουθηθῆ μὲ ἰδιαίτερον ἐνδιαφέρον ἡ ἀρχομένη ὡς ἀναφέρεται εἰς ἄλλην σελίδα, προσπάθεια τοῦ κράτους διὰ τὴν ἐνίσχυσιν τῆς οἰκοτεχνίας.

ΑΝΑΓΚΑΙ ΚΑΙ ΠΡΟΟΠΤΙΚΗ ΤΗΣ ΕΛΛΗΝΙΚΗΣ ΑΝΑΣΥΓΚΡΟΤΗΣΕΩΣ

Δημοσιεύομεν κατωτέρω μίαν σπουδαίαν ἔκθεσιν διὰ τὰς βραχυπροθέσμους καὶ μακροπροθέσμους ἀνάγκας τῆς ἑλληνικῆς ἀνασυγκροτήσεως. Τὰ ἐν αὐτῇ στοιχεῖα ἀπετέλεσαν μίαν ἐκ τῶν βάσεων τοῦ ὑπομνήματος τῆς κυβερνήσεως πρὸς τὸν Ἀμερικανὸν ὑπουργὸν τῶν Οἰκονομικῶν κ. Σνάϊντερ.

Μὲ βάσιν τὰ ἀποτελέσματα τοῦ ἔτους 1948 - 49, ἡ ἔκθεσις δικαιολογεῖ τὸ ἑλληνικὸν αἴτημα διὰ κονδύλιον βοηθείας ἐκ 308,5 ἑκατομμυρίων δολλαρίων κατὰ τὸ 1949 - 50. Ἀποδεικνύει ἀκολούθως ὅτι καὶ μὲ βοήθειαν ἐπὶ τοιαύτης κλίμακος, δὲν θὰ ἐπιτευχθῆ ἡ συμπλήρωσις τοῦ τετραετοῦς προγράμματος ἀνασυγκροτήσεως μέχρι τοῦ 1951-52.

Α. Τὸ πρόγραμμα 1948 - 49

1. Κατὰ τὰς ἀρχὰς τοῦ 1948 - 49 ἡ Ἑλλὰς κληθεῖσα νὰ ὑποβάλη Σχέδιον Ἀνορθώσεως τῆς οἰκονομίας της, ὑπέβαλε σχέδιον ἑνὸς ἔτους, ὡς τμῆμα τετραετοῦς προγράμματος ἀνορθώσεως. Τὸ σχέδιον τοῦτο κατόπιν τῆς γνωματεύσεως τοῦ ΟΕΟΣ καὶ τῆς ΔΟΣ Οὐάσιγκτων ἔλαβε τὴν ἑξῆς τελικὴν μορφήν:

Ἰσοζύγιον ἐξωτερικῶν πληρωμῶν 1948 - 49
(εἰς ἑκατομμύρια δολλαρίων)

Εἰσαγωγαὶ FOB		315,1
Ἐξαγωγαί	101,5	
Καθαροὶ ἄδηλοι πόροι	6,2	
Κίνησις κεφαλαίων	4,8	
Σύνολον ἐσόδων		102,9
Ἔλλειμμα		212,2
Ἐγκριθεῖσα βοήθεια ΕΠΑ		211,6
Ἀκάλυπτον ἔλλειμμα		0,6

Ἡ κατανομὴ δὲ τῆς βοηθείας, προεβλέπετο νὰ εἶναι ἡ ἑξῆς:

Κατανομὴ βοηθείας ΕΠΑ οἰκον. ἔτους 1948 - 49
(εἰς ἑκατομμύρια δολλαρίων)

Ἄμεσος βοήθεια	144,8
Ἔμμεσος βοήθεια	66,8
Σύνολον	211,6

2. Εἰς τὴν πραγματικότητα τὸ πρόγραμμα πρέπει νὰ ἐξετασθῆ ὡς πρόγραμμα 15 μηνῶν μαζὺ μὲ τὴν προκαταβολὴν 50 ἑκ. δολλ. τοῦ τριμήνου Ἀπριλίου - Ἰουνίου 1948 τῆς ὁποίας τμῆμα 22 ἑκ. δολλ. ἐχρησιμοποιήθη κατὰ τὸ τρίμηνον καὶ τμῆμα 28 ἑκ. δολλ. μετεφέρθη εἰς τὸ 12μηνον Ἰουλίου 48 - Ἰουνίου 49.

Σύνολον βοηθείας ΕΠΑ
Ἀπὸ 1ης Ἀπριλίου 1948 μέχρι 30 Ἰουνίου 1949
(ἑκατομμ. δολλαρίων)

Βοήθεια 1948 - 49	211,6
Βοήθεια Ἀπριλίου - Ἰουνίου 1948	50.-
Σύνολον	261,6

3. Ἡ χρησιμοποίησις τῆς βοηθείας προεβλέπετο νὰ γίνη δι' εἰσαγωγὴν ἀγαθῶν τοῦ προγράμματος ἀνασυγκροτήσεως καὶ πρὸς κάλυψιν τῶν τρεχουσῶν ἀναγκῶν τῆς χώρας ὡς ὁ κατωτέρω πίναξ:

Χρησιμοποίησις βοηθείας 1948 - 49
(εἰς ἑκατομμ. δολλαρίων)

Ἀνασυγκρότησις	98,8
Τρέχουσαι ἀνάγκαι	162,8
Σύνολον	261,6

4. Ἐπὶ τῇ βάσει τῆς βοηθείας, τῆς ἐγκριθείσης συμφώνως πρὸς τὸ ἀνωτέρω πρόγραμμα καὶ ἡ ὁποία ἀνήρχετο συνολικῶς διὰ περίοδον 15 μηνῶν, εἰς 261,6 ἑκατομμύρια δολλαρίων, συνετάχθη πρόγραμμα Ἀνασυγκροτήσεως προβλέπον δαπάνην 98,8 ἑκατομμ. δολλαρίων διὰ κεφαλαιουχικὰ ἀγαθὰ καὶ 100,3 ἑκατομμυρίων δολλαρίων ἤτοι 1003,6 δισεκατομμυρίων δραχμῶν, διὰ δαπάνας ἐσωτερικοῦ, καθὼς καὶ δαπάνας 50 ἑκατομμ. δολλαρίων, ἤτοι 500 δισεκατομμ. δραχμῶν, δι' ἐνίσχυσιν τοῦ προϋπολογισμοῦ, πρὸς ἀντιμετώπισιν τῶν ἐκ τοῦ πολέμου προσθέτων δημοσιονομικῶν ἀναγκῶν.

5. Οὕτως ἡ χρησιμοποίησις τοῦ προϊόντος ἐκ τῆς πωλήσεως τῶν καταναλωτικῶν ἀγαθῶν, (πρὸς 10.000 δραχμὰς τὸ δολλάριον), ἤτοι συνολικῶς 1.628 δισεκατομμυρίων δραχμῶν, προεβλέπετο νὰ γίνη κατὰ τὸν ἑξῆς τρόπον:

Χρησιμοποίησις δραχμῶν βοηθείας 1948 - 49
(δισεκατομμ. δραχμῶν)

Ἀνασυγκρότησις	1.003,6
Δαπάναι διοικήσεως ΑΔΟΣ	60.-
Ἐνίσχυσις προϋπολογισμοῦ διὰ πολεμικὰς δαπάνας	500.-
Διαθέσιμα	64,4
Σύνολον	1.628.-

6. Κατὰ τοὺς χειμερινοὺς μῆνας τοῦ ἔτους 1948 καὶ δὴ περὶ τὸ τέλος πλέον τοῦ ἔτους ἀπεδείχθη ὅτι δὲν θὰ ἦτο δυνατὸν νὰ περατωθοῦν, ἢ νὰ εἰσέλθουν εἰς εὐνοϊκωτέραν φάσιν, αἱ στρατιωτικαὶ ἐπιχειρήσεις μέχρι τοῦ Δεκεμβρίου 1948, ὡς ἀρχικῶς προεβλέφθη. Βάσει τῆς εὐνοϊκῆς αὐτῆς προβλέψεως αἱ στρατιωτικαὶ δαπάναι εἶχον ὑπολογισθῆ κατὰ τὴν διαμόρφωσιν τοῦ προϋπολογισμοῦ διὰ τὸ δεύτερον ἥμισυ τοῦ οἰκονομικοῦ ἔτους μειωμέναι κατὰ 25 % καὶ αἱ ἔμμεσοι πολεμικαὶ δαπάναι ἤτοι τῶν ἀνταρτοπλήκτων μειωμέναι κατὰ 50 %.

Ὅτε ἀπεδείχθη τὸν Δεκέμβριον 1948 ἡ ἀδυναμία περιστολῆς δαπανῶν λόγῳ μὴ τερματισμοῦ τοῦ πολέμου, ἠναγκάσθη ἡ Κυβέρνησις ἐν συμφωνίᾳ μετὰ τῆς ΑΔΟΣ νὰ ἀναθεωρήση τὸ Πρόγραμμα, μειοῦσα τὰ κεφαλαιουχικὰ ἀγαθὰ κατὰ 36 ἑκατομ. δολλαρίων καὶ τὰς δαπάνας εἰς δραχμὰς διὰ

[101.1]

18.4.51

ΑΘΗΝΑΪΚΗ -51

Η ΧΡΗΣΙΜΟΠΟΙΗΣΙΣ ΤΩΝ ΙΤΑΛΙΚΩΝ ΕΠΑΝΟΡΘΩΣΕΩΝ ΚΑΘΥΣΤΕΡΕΙ

Τὸ θέμα τῆς χρησιμοποιήσεως τῶν Ἰταλικῶν ἐπανορθώσεων ἔχει ἀπὸ καιροῦ προκαλέσει ἀνησυχίας καὶ ἀποτελεῖ ἀντικείμενον γενικῶν συζητήσεων. Ἡ ἔκτασις τοῦ κινδύνου νὰ ἀπολεσθῇ ἕνα μέγιστον μέρος τῶν ἑλληνικῶν δικαιωμάτων διὰ τὸ λῆγον δεύτερον ἔτος, καταφαίνεται ἐκ τῆς κατωτέρω καταστάσεως τῆς χρησιμοποιήσεως τῶν μέχρι τῆς 31ης παρελθόντος μηνὸς Μαρτίου :

Σύνολον 6' δόσεως	$ 24,7 ἑκατ.
Λ)σμὸς Β'	$ 1,6 ἑκατ.
Σύνολον ἐνεργητικὸν	$ 26,3 ἑκατ.
Ἀνοίγματα πιστώσεων μέχρι 31—3—51	$ 12,4 ἑκατ.
Ὑπόλοιπον	$ 13,9 ἑκατ.

Τὰ ἀνοίγματα πιστώσεων σημειοῦνται ὡς ἐμφαίνονται ἐκ τῶν τηρουμένων ὑπὸ τῆς Τραπέζης τῆς Ἑλλάδος στοιχείων, ὁ δὲ λογαριασμὸς 6' σημειοῦται μὲ τὴν ἀξίαν τῶν παραδοθεισῶν ἀπὸ τῆς ἐνάρξεως τῆς ἰσχύος τῆς συμφωνίας μέχρι τῆς 31.3.51 πρώτων ὑλῶν, μετὰ τὴν ἀφαίρεσιν ποσοῦ 600.000 δολλαρίων χρησιμοποιηθέντος εἰς ἀφανεῖς πληρωμάς. (Κατὰ τὰ ταλικὰ στοιχεῖα ἡ ἀξία ὅλων τῶν παραδοθεισῶν μέχρι 31.3.51 πρώτων ὑλῶν συμποσοῦται εἰς 2,2 ἑκατομμύρια δολλάρια ἐκ τῶν ὁποίων αἱ 300 000 περίπου ἀντιπροσωπεύουν ἀξίαν πρώτων ὑλῶν παραδοθεισῶν κατὰ τὸ πρῶτον ἔτος, τὸ ὑπόλοιπον δὲ πρώτας ὕλας παραδοθείσας κατὰ τὸ τρέτον ἔτος).

ΕΘΝ. ΚΗΡΥΞ -51

ΟΙ ΙΤΑΛΟΙ ΚΑΙ ΗΜΕΙΣ

Ἐγράφησαν προχθὲς αἱ κάτωθι πληροφορίαι ἐκ Νέας Ὑόρκης:

«Ἡ Ἰταλικὴ διπλωματία καταβάλλει ἀπεγνωσμένας προσπαθείας ὅπως ἡ Ἰταλία ἀπαλλαγῇ τῶν πολεμικῶν ἐπανορθώσεων.

Αἱ προσπάθειαι αὗται σημειοῦνται ταυτοχρόνως εἰς Οὐάσιγκτων, Παρισίους, Λονδῖνον καὶ Βελιγράδιον, τηρεῖται δὲ ἐπ' αὐτῶν ἀπόλυτος μυστικότης ἐκ τοῦ φόβου μήπως ἡ πρόωρος ἀνακοίνωσίς των προκαλέσῃ ἀντιδράσεις ἱκανὰς νὰ ματαιώσουν τὸν ἐπιδιωκόμενον σκοπόν.

Ἰταλοαμερικανικὴ προσωπικότης ἐν Νέᾳ Ὑόρκῃ, διαδραματίσασα ἄλλοτε σπουδαιότατον φασιστικὸν ρόλον, διεβεβαίωσε κατὰ τὴν διάρκειαν γεύματος εἰς στενὸν κύκλον συνδαιτυμόνων ὅτι ἡ Ἰταλία θ' ἀπαλλαγῇ συντόμως ὅλων τῶν ὑποχρεώσεων καταβολῆς ἐπανορθώσεων καὶ ὅτι ἐν τῇ περιπτώσει ταύτῃ, οὔτε τὸ πολεμικὸν «Εὐγένιος τῆς Σαβοΐας», οὔτε αἱ καθορισθεῖσαι εἰς χρῆμα ἢ βιομηχανικὰ προϊόντα ἐπανορθώσεις πρόκειται νὰ δοθοῦν εἰς τὴν Ἑλλάδα καὶ προσέθεσεν, ὅτι αἱ ἐν προκειμένῳ σημειούμεναι Ἰταλικαὶ παρελκύσεις εἶναι ἀπολύτως σκόπιμοι ἵνα ἐπιτυγχανομένης τῆς τοιαύτης ἀπαλλαγῆς, ματαιωθῇ ὁριστικῶς πλέον ἡ ἐκπλήρωσις τῶν Ἰταλικῶν ὑποχρεώσεων πρὸς τὴν Ἑλλάδα.

Ἐγνώσθη μάλιστα, ὅτι εἰς τὸ γενόμενον σχετικὸν διάβημα πρὸς τὴν Οὐάσιγκτων, οἱ Ἰταλοὶ ἀντιπρόσωποι ἰσχυρίσθησαν ὅτι ἡ ἑλληνικὴ ἀπαίτησις διὰ τὸν «Εὐγένιον τῆς Σαβοΐας» ἔχει μᾶλλον ψυχολογικὸν παρὰ οὐσιαστικὸν χαρακτῆρα καὶ ὅτι ἐὰν ἐξευρίσκετο τρόπος ἐντάξεως τῆς Ἑλλάδος εἰς τὸ Ἀτλαντικὸν Σύμφωνον, θὰ ἦτο δυνατὸν νὰ πεισθῇ ἡ Ἑλλὰς ὅπως ἐγκαταλείψῃ τὴν ἀπαίτησίν της, ἐφ' ὅσον ἀμφότερα τὰ κράτη θ' ἀνῆκον εἰς τὸ αὐτὸ σύστημα ἀμυντικῆς ἀσφαλείας.

Ἡ διπλωματικὴ αὕτη ἐκστρατεία ἐνετάθη σοβαρώτερον κατὰ τὴν λήξασαν ἑβδομάδα, ἡ προχθεσινὴ δὲ ἐπιστολὴ τοῦ κόμητος Σφόρτσα πρὸς τὸν κ. Σουμὰν ἀποτελεῖ μέρος τοῦ ὅλου αὐτοῦ Ἰταλικοῦ σχεδίου.

Ἐκ τῆς ἰδίας ἐγκύρου πηγῆς, ἥτις μοῦ μετέδωκε τ' ἀνωτέρω, ἐτονίσθη ὅτι αἱ Ἀθῆναι φαίνονται ν' ἀγνοοῦν τελείως τὰ συμβαίνοντα καὶ ὅτι ὄχι μόνον δὲν ἐξεδηλώθη οἱασδήποτε μορφῆς ἑλληνικὴ ἀντίδρασις, ἀλλ' οὔτε καὶ ἁπλῆ βολιδοσκόπησις ἐγένετο εἰς τὴν Οὐάσιγκτων πρὸς ἐνημέρωσιν καὶ κατατοπισμόν της ἐπὶ τῶν ἑλληνικῶν ἀπόψεων, ἡ δὲ ἑλληνικὴ ἐν Ρώμῃ ἐκπροσώπησις φαίνεται ἐντελῶς παραπλανημένη ἐπὶ τοῦ θέματος».

Αὐτὸ τώρα μᾶς ἔλειπε, ἡ Ἰταλία νὰ μᾶς κάμῃ τὸ χατῆρι νὰ μᾶς πάρῃ(!) στὸ Ἀτλαντικὸ Σύμφωνο καὶ νὰ ἐκβιάζῃ νὰ μὴν πληρώσῃ οὔτε τὰ ἐλάχιστα ψυχία τῶν ἐπανορθώσεων, ἐναντι τῶν τεραστίων καταστροφῶν, ποὺ ἔκαμε εἰς τὸν ταλαίπωρον αὐτὸν τόπον. Ἐν τῷ μεταξὺ ἀρχίζομεν νὰ ὑποπτευώμεθα ὅτι κάποια προδοσία συμβαίνει ἀπὸ ἑλληνικῆς πλευρᾶς, ὥστε νὰ μένῃ ἀνενόχλητος ἡ Ἰταλικὴ διπλωματία νὰ ἐνεργῇ ὡς ἀνωτέρω εἰς βάρος τῆς Ἑλλάδος. Δὲν φθάνει ὅτι ἡ Ἰταλία ἔχει ὅλη ἀνοικοδομηθῇ, ἐνῶ τὰ χωριὰ ποὺ ἔκαψαν οἱ Ἰταλοὶ εἰς τὴν Ἑλλάδα παραμένουν ἀκόμη ἐρείπια. Δὲν φθάνει ὅτι αἱ πληγαὶ τοῦ πολέμου, ποὺ μᾶς ἐκήρυξαν οἱ Ἰταλοὶ παραμένουν ἀνεπούλωτοι. Δὲν φθάνει ὅτι ἡ «Ἕλλη» μας παραμένει ἀκόμη βυθισμένη εἰς τὰ ὕδατα τῶν ἀκτῶν τῆς Τήνου. Ἀλλὰ θέλουν ἀκόμη οἱ Ἰταλοί, ποὺ εἴτε φασίσται εἶναι εἴτε ψευδοδημοκράται εἶναι οἱ ἴδιοι πάντοτε, νὰ μὴ μᾶς πληρώσουν τὰς ἐλαχίστας ἐπανορθώσεις, ἐναντι τῶν κολοσσιαίων ζημιῶν ποὺ ἐπροξένησαν εἰς τὴν χώραν μας μὲ τὴν ἄτιμον καὶ ἀνανδρον ἐναντίον μας ἐπίθεσίν των. Ὁ ἑλληνικὸς λαὸς πρέπει νὰ ἐξεγερθῇ καὶ νὰ μὴν ἀρκεσθῇ εἰς ἁπλᾶς διαμαρτυρίας καὶ αὐτοὶ ποὺ τὸν κυβερνοῦν νὰ συναισθανθοῦν τὰς μεγάλας των εὐθύνας ἀπέναντι τῶν θυσιῶν ποὺ ὑπέστημεν καὶ αἱ ὁποῖαι κινδυνεύουν νὰ προδοθοῦν. Πάντως ἐπὶ ὅλων τῶν ἀνωτέρω πληροφοριῶν ἡ ἑλληνικὴ κυβέρνησις δὲν δίδει οὐδεμίαν ἐξήγησιν.

[illegible]

ΥΠΟΣΤΑΘΜΟΣ ΚΑΛΛΙΤΕΡΕΥΣΕΩΣ ΦΥΤΩΝ
ΠΤΟΛΕΜΑΪΔΟΣ

Π Ι Ν Α Ξ

Μέσης ἐλαχίστης καὶ μέσης μεγίστης μηνιαίας θερμοκρασίας εἰς °C.
1930 - 1940

Μ Η Ν	1930		1931		1932		1933		1934		1935		1936		1937		1938		1939		1940	
	Ἐλ.	Μεγ.	Ἐλ.	Μεγ.	Ἐλ.	Μεγ.	Ἐλ.	Μεγ.	Ἐλ.	Μεγ.	Ἐλ.	Μεγ.	Ἐλ.	Μεγ.	Ἐλ.	Μεγ.	Ἐλ.	Μεγ.	Ἐλ.	Μεγ.	Ἐλ.	Μεγ.
Ἰανουάριος	-	-	-6.4	I6.8	-2.9	I5 8	-3.0	6.9	-I.8	4	-2.5	2.6	4.3	II.I	-2.2	6.5	-4.I	4.3	-0.I	8.2	-I.6	2.3
Φεβρουάριος	-	-	6.04	I6.5	-6.9	I3.2	-	-	-2.3	5	-2.I	5.7	2.4	II.3	0.9	I0.0	-I.8	5	-I	8.7	-I.I	7.9
Μάρτιος	-	-	7.0	I5.I	0.08	I7.6	-	-	4.7	I3.8	2.7	8.4	6.8	I4.4	4.4	I6.2	-I.2	I2.8	-I.3	7.8	-0.7I	9.3
Ἀπρίλιος	-	-	8.65	22.5	6.8	25.9	-	-	I3.6	26.8	I0	I[illegible]	I2.3	I7.7	5.2	I6	3.2	I3.2	5.5	I9.2	4.6	I4.9
Μάϊος	-	-	-	-	I0.I	30.2	-	-	I5.8	22.I	I5.5	23.2	I5	I9.2	8.8	22.5	7.3	20.7	8.5	2I.9	8.6	2I.2
Ἰούνιος	-	-	-	-	I0.6	34.6	-	-	I7.8	25.5	20.9	29.4	I8.2	23.3	I3.8	28.4	II.9	28.3	II.8	26.I	I2.2	24.6
Ἰούλιος	-	-	-	-	I4.5	37.6	-	-	23.2	29.9	2I	28.7	23.9	3I.I	I5	30.I	I4.6	3I.6	I4.5	3I.6	I4.3	30.3
Αὔγουστος	-	-	-	-	I4.5	36.5	I2.9	34.4	2I.2	29.9	22	32.3	20	27.5	I4.8	3I.I	I4	30.8	I4	30.7	I2.I	26.6
Σεπτέμβριος	-	-	-	-	I2.8	35.6	I3.4	22.7	I3.8	23.4	I6.3	27	I5.3	25.I	I2.4	26	9.7	25	I2	25.I	8.4	23.4
Ὀκτώβριος	7.7	20.7	-	-	I0.3	33.3	I0.4	20.7	8.5	I7.I	I2.5	24	I0	I5.3	8.8	I7.7	6.4	2I.I	8.4	20.3	8.8	20.8
Νοέμβριος	I.83	I5.3	-	-	3.8	20.3	-	-	5.4	I2.0	5	I0.8	5.6	I2.4	6.I	I2.5	3.7	I3.2	4.5	I2.I	4.3	I6.8
Δεκέμβριος	I.65	I2.2	-	-	-I.6	I9.9	-	-	4.I	8.8	3.5	7.4	-0.7	4.3	0.9	7.2	I.8	5.7	I.4	7.3	-2.9	2.3

Ἐν Πτολεμαΐδι τῇ 25/2/I950

[102.1]

18.4.51

"ΒΗΜΑ" - 37

ΤΟ ΖΗΤΗΜΑ ΤΩΝ ΚΑΠΝΩΝ

Ὁ ἀντιπρόεδρος τῆς Κυβερνήσεως κ. Γ. Παπανδρέου προέβη χθὲς τὴν ἑσπέραν εἰς τὰς ἀκολούθους δηλώσεις:

«Ὁ ἀγὼν τῆς Ἑλλάδος ἐν Παρισίοις ἐδικαιώθη. Ὁ Ὀργανισμὸς τῆς Εὐρωπαϊκῆς Οἰκονομικῆς Συνεργασίας ἀπεφάσισεν ὁριστικῶς τὴν ἐξαίρεσιν τῆς Ἑλλάδος ἀπὸ τὴν ἀπαγόρευσιν τῶν εἰσαγωγῶν εἰς τὴν Γερμανίαν καὶ ὥρισε τριμελῆ ἐπιτροπὴν πρὸς καθορισμὸν τοῦ μηνιαίου ὕψους τῶν εἰσαγωγῶν. Ἡ ὁρισθεῖσα τριμελὴς ἐπιτροπὴ ἐξέδωκε χθὲς τὴν ἀπόφασίν της διὰ τῆς ὁποίας ὁρίζεται ὅτι τὸ ὕψος τῶν εἰσαγωγῶν τῆς Ἑλλάδος εἰς Γερμανίαν κατὰ τὸ ὑπολειπόμενον δεκαπενθήμερον τοῦ μηνὸς Ἀπριλίου δύναται νὰ ἀνέλθη εἰς τὸ ποσὸν τῶν δύο ἑκατομμυρίων ἑκατὸν χιλιάδων δολλαρίων».

Ὁ κ. Παπανδρέου καταλήγων ἐτόνισεν ὅτι συμφώνως πρὸς σχετικὸν τηλεγράφημα τῆς Μονίμου ἐν Παρισίοις Ἑλληνικῆς Ἀντιπροσωπείας μόνον ἡ Ἑλλὰς ἔτυχε τῆς εὐνοϊκῆς μεταχειρίσεως ὅπως ἐγκριθῇ τὸ σύνολον τῶν δηλωθεισῶν ὑπὸ τῶν Γερμανῶν ἀγορῶν των ἐν Ἑλλάδι.

Τὸν ἀντιπρόεδρον τῆς Κυβερνήσεως κ. Παπανδρέου ἐπεσκέφθη χθὲς πρὸ μεσημβρίας εἰς τὸ Ὑπουργεῖον Συντονισμοῦ ὁ ἐν Ἀθήναις Γερμανὸς Πρόξενος κ. Γκροῦντχερ μετὰ τοῦ ὁποίου παρέμεινε συνομιλῶν ἐπ' ἀρκετόν.

"ΕΠΠΡΟΣ" - 37

ΚΑΙ ΣΥΝΕΧΕΙΑΝ

Ἡ ΑΔΕΙΑ εἰσαγωγῆς Ἑλληνικῶν προϊόντων εἰς τὴν Γερμανίαν—δοθεῖσα κατ' ἐξαίρεσιν γενικῆς ἀπαγορεύσεως—ἀποτελεῖ ἀξιόλογον ἐπιτυχίαν τῶν προσφάτων ἐνεργειῶν τοῦ κ. Παπανδρέου καὶ ὄχι ἀσήμαντον ἀνακούφισιν διὰ τὴν οἰκονομίαν μας. Ἡ Γερμανία ἀπερρόφα ἄλλοτε πλέον τοῦ ἡμίσεος τῶν ἐξαγωγῶν μας. Ὅταν ἀνακτήσωμεν τὴν μεγάλην αὐτὴν ἀγοράν, θὰ ἔχωμεν τὴν δυνατότητα νὰ ἰσοσκελίσωμεν —βαθμιαίως— τὸ ἐμπορικόν μας ἰσοζύγιον. Ἂς εὐχηθῶμεν ὅπως τὰ πρῶτα ἐγκριθέντα 2.100.000 δολλάρια ἐξαγωγῶν σημειώνουν ἕνα βῆμα πρὸς μίαν τοιαύτην συνέχειαν. Μὲ αὐτὴν ἄλλωστε τὴν ἔννοιαν πρὸ παντὸς ἐχαιρετίσαμεν καὶ τὴν κατὰ φθινόπωρον ἐργασίαν τοῦ κ. Παπανδρέου εἰς τὴν Γερμανίαν. Ὅτι ἤνοιξε—κατ' ἀρχὴν—τὴν θύραν τῆς Γερμανικῆς ἀγορᾶς εἰς τὰ ἀποκλεισμένα ἑλληνικὰ προϊόντα. Ἀφετηρία σπουδαία.

"ΕΛΕΥΘΕΡΙΑ" - 37

ΕΞΗΡΕΘΗ Η ΕΛΛΑΣ ΤΗΣ ΑΠΑΓΟΡΕΥΣΕΩΣ ΤΩΝ ΕΙΣΑΓΩΓΩΝ ΕΙΣ ΤΗΝ ΔΥΤ. ΓΕΡΜΑΝΙΑΝ

Ὁ ἀντιπρόεδρος τῆς κυβερνήσεως κ. Παπανδρέου προέβη χθὲς τὴν ἑσπέραν εἰς τὰς ἀκολούθους δηλώσεις:

«Ὁ ἀγὼν τῆς Ἑλλάδος ἐν Παρισίοις ἐδικαιώθη. Ὁ Ὀργανισμὸς τῆς Εὐρωπαϊκῆς Οἰκονομικῆς Συνεργασίας ἀπεφάσισεν ὁριστικῶς τὴν ἐξαίρεσιν τῆς Ἑλλάδος ἀπὸ τὴν ἀπαγόρευσιν τῶν εἰσαγωγῶν εἰς τὴν Γερμανίαν καὶ ὥρισε τριμελῆ ἐπιτροπὴν πρὸς καθορισμὸν τοῦ μηνιαίου ὕψους τῶν εἰσαγωγῶν.

Ἡ ὁρισθεῖσα τριμελὴς ἐπιτροπὴ ἐξέδωσε χθὲς τὴν ἀπόφασίν της, διὰ τῆς ὁποίας ὁρίζεται ὅτι τὸ ὕψος τῶν εἰσαγωγῶν τῆς Ἑλλάδος εἰς Γερμανίαν κατὰ τὸ ὑπολειπόμενον 15θήμερον τοῦ μηνὸς Ἀπριλίου δύναται νὰ ἀνέλθη εἰς τὸ ποσὸν τῶν 2.100.000 δολλαρίων».

Ὁ κ. Παπανδρέου καταλήγων ἐτόνισεν, ὅτι συμφώνως πρὸς σημερινὸν τηλεγράφημα τῆς Μονίμου ἐν Παρισίοις Ἑλληνικῆς Ἀντιπροσωπείας, μόνον ἡ Ἑλλὰς ἔτυχε τῆς εὐνοϊκῆς μεταχειρίσεως ὅπως ἐγκριθῇ τὸ σύνολον τῶν δηλωθεισῶν ὑπὸ τῶν Γερμανῶν ἀγορῶν των ἐν Ἑλλάδι.

"ΝΑΥΤΕΜΠΟΡΙΚΗ" - 37

ΤΕΡΜΑΤΙΖΟΝΤΑΙ ΣΥΝΤΟΜΟΣ ΣΥΝΟΜΙΛΙΑΙ ΜΕ ΤΟΥΣ ΦΙΛΛΑΝΔΟΥΣ ΚΑΙ ΤΟΥΣ ΠΟΡΤΟΓΑΛΟΥΣ

Συνεχίσθη καὶ χθὲς ἡ ἀναθεώρησις τῶν πινάκων τῆς ἑλληνοφιλλανδικῆς ἐμπορικῆς συμφωνίας ὑπὸ τῶν ἀντιπροσώπων τῶν δύο ἐνδιαφερομένων κρατῶν. Ὑπολογίζεται ὅτι αἱ διεξαγόμεναι συνομιλίαι θὰ τερματισθοῦν μέχρι τοῦ προσεχοῦς Σαββάτου, τὸ δὲ ὕψος αὐτῆς θὰ ἀνέλθῃ εἰς τὰ 5 ½ ἑκατομμύρια δολλάρια.

Ὁμοίως συνεχίσθησαν καὶ αἱ συνομιλίαι διὰ τὴν ἀνανέωσιν τῆς ἑλληνοπορτογαλικῆς ἐμπορικῆς συμφωνίας, ὑπολογίζεται δὲ ὅτι καὶ δι' αὐτὴν αἱ συνομιλίαι θὰ τερματισθοῦν ἐντὸς τῶν ἡμερῶν.

Ἐὰν δοθῆ εἰς τὴν Ἑλλάδα κονδύλιον βοηθείας 230—235 ἑκατομμυρίων δολλαρίων, τὸ ἀποτέλεσμα θὰ εἶναι μία τάσις διαιωνίσεως τῆς σημερινῆς μὴ ἱκανοποιητικῆς καταστάσεως. Θὰ ὑπάρξουν τότε ὀλιγώτεραι πιθανότητες ἐργασίας εἰς ἐποχὴν ποὺ θὰ χρειάζονται περισσότεραι.

3. *Ἡ ἐνίσχυσις τῆς βιοτεχνίας:* Διὰ χώραν πυκνοκατοικημένην, γεωργικῶς ἀσφυκτιοῦσαν, καὶ βιομηχανικῶς ὀλίγον ἀνεπτυγμένην, ὅπως εἶναι ἡ Ἑλλὰς παρουσιάζει ἐξαιρετικὸν ἐνδιαφέρον ἡ ἀνάπτυξις τῆς βιοτεχνίας καὶ οἰκοτεχνίας. Ἑκατοντάδες χιλιάδων οἰκογενειῶν προσπορίζονται ἐξ αὐτῆς ἐν ὅλῳ ἢ ἐν μέρει τὰ πρὸς τὸ ζῆν. Δι' αὐτὸν τὸν λόγον θὰ παρακολουθηθῆ μὲ ἰδιαίτερον ἐνδιαφέρον ἡ ἀρχομένη ὡς ἀναφέρεται εἰς ἄλλην σελίδα, προσπάθεια τοῦ κράτους διὰ τὴν ἐνίσχυσιν τῆς οἰκοτεχνίας.

ΑΝΑΓΚΑΙ ΚΑΙ ΠΡΟΟΠΤΙΚΗ ΤΗΣ ΕΛΛΗΝΙΚΗΣ ΑΝΑΣΥΓΚΡΟΤΗΣΕΩΣ

Δημοσιεύομεν κατωτέρω μίαν σπουδαίαν ἔκθεσιν διὰ τὰς βραχυπροθέσμους καὶ μακροπροθέσμους ἀνάγκας τῆς ἑλληνικῆς ἀνασυγκροτήσεως. Τὰ ἐν αὐτῇ στοιχεῖα ἀπετέλεσαν μίαν ἐκ τῶν βάσεων τοῦ ὑπομνήματος τῆς κυβερνήσεως πρὸς τὸν Ἀμερικανὸν ὑπουργὸν τῶν Οἰκονομικῶν κ. Σνάϊντερ.

Μὲ βάσιν τὰ ἀποτελέσματα τοῦ ἔτους 1948 - 49, ἡ ἔκθεσις δικαιολογεῖ τὸ ἑλληνικὸν αἴτημα διὰ κονδύλιον βοηθείας ἐκ 308,5 ἑκατομμυρίων δολλαρίων κατὰ τὸ 1949 - 50. Ἀποδεικνύει ἀκολούθως ὅτι καὶ μὲ βοήθειαν ἐπὶ τοιαύτης κλίμακος, δὲν θὰ ἐπιτευχθῆ ἡ συμπλήρωσις τοῦ τετραετοῦς προγράμματος ἀνασυγκροτήσεως μέχρι τοῦ 1951-52.

Α. Τὸ πρόγραμμα 1948 - 49

1. Κατὰ τὰς ἀρχὰς τοῦ 1948 - 49 ἡ Ἑλλὰς κληθεῖσα νὰ ὑποβάλη Σχέδιον Ἀνορθώσεως τῆς οἰκονομίας της, ὑπέβαλε σχέδιον ἑνὸς ἔτους, ὡς τμῆμα τετραετοῦς προγράμματος ἀνορθώσεως. Τὸ σχέδιον τοῦτο κατόπιν τῆς γνωματεύσεως τοῦ ΟΕΟΣ καὶ τῆς ΔΟΣ Οὐάσιγκτων ἔλαβε τὴν ἑξῆς τελικὴν μορφήν:

Ἰσοζύγιον ἐξωτερικῶν πληρωμῶν 1948 - 49
(εἰς ἑκατομμύρια δολλαρίων)

Εἰσαγωγαὶ FOB		315,1
Ἐξαγωγαί	101,5	
Καθαροὶ ἄδηλοι πόροι	6,2	
Κίνησις κεφαλαίων	4,8	
Σύνολον ἐσόδων		102,9
Ἔλλειμμα		212,2
Ἐγκριθεῖσα βοήθεια ΕΠΑ		211,6
Ἀκάλυπτον ἔλλειμμα		0,6

Ἡ κατανομὴ δὲ τῆς βοηθείας, προεβλέπετο νὰ εἶναι ἡ ἑξῆς:

Κατανομὴ βοηθείας ΕΠΑ οἰκον. ἔτους 1948 - 49
(εἰς ἑκατομμύρια δολλαρίων)

Ἄμεσος βοήθεια	144,8
Ἔμμεσος βοήθεια	66,8
Σύνολον	211,6

2. Εἰς τὴν πραγματικότητα τὸ πρόγραμμα πρέπει νὰ ἐξετασθῆ ὡς πρόγραμμα 15 μηνῶν μαζὺ μὲ τὴν προκαταβολὴν 50 ἑκ. δολλ. τοῦ τριμήνου Ἀπριλίου - Ἰουνίου 1948 τῆς ὁποίας τμῆμα 22 ἑκ. δολλ. ἐχρησιμοποιήθη κατὰ τὸ τρίμηνον καὶ τμῆμα 28 ἑκ. δολλ. μετεφέρθη εἰς τὸ 12μηνον Ἰουλίου 48 - Ἰουνίου 49.

Σύνολον βοηθείας ΕΠΑ
Ἀπὸ 1ης Ἀπριλίου 1948 μέχρι 30 Ἰουνίου 1949
(ἑκατομμ. δολλαρίων)

Βοήθεια 1948 - 49	211,6
Βοήθεια Ἀπριλίου - Ἰουνίου 1948	50.-
Σύνολον	261,6

3. Ἡ χρησιμοποίησις τῆς βοηθείας προεβλέπετο νὰ γίνῃ δι' εἰσαγωγὴν ἀγαθῶν τοῦ προγράμματος ἀνασυγκροτήσεως καὶ πρὸς κάλυψιν τῶν τρεχουσῶν ἀναγκῶν τῆς χώρας ὡς ὁ κατωτέρω πίναξ:

Χρησιμοποίησις βοηθείας 1948 - 49
(εἰς ἑκατομμ. δολλαρίων)

Ἀνασυγκρότησις	98,8
Τρέχουσαι ἀνάγκαι	162,8
Σύνολον	261,6

4. Ἐπὶ τῇ βάσει τῆς βοηθείας, τῆς ἐγκριθείσης συμφώνως πρὸς τὸ ἀνωτέρω πρόγραμμα καὶ ἡ ὁποία ἀνήρχετο συνολικῶς διὰ περίοδον 15 μηνῶν, εἰς 261,6 ἑκατομμύρια δολλαρίων, συνετάχθη πρόγραμμα Ἀνασυγκροτήσεως προβλέπον δαπάνην 98,8 ἑκατομμ. δολλαρίων διὰ κεφαλαιουχικὰ ἀγαθὰ καὶ 100,3 ἑκατομμυρίων δολλαρίων ἤτοι 1003,6 δισεκατομμυρίων δραχμῶν, διὰ δαπάνας ἐσωτερικοῦ, καθὼς καὶ δαπάνας 50 ἑκατομμ. δολλαρίων, ἤτοι 500 δισεκατομμ. δραχμῶν, δι' ἐνίσχυσιν τοῦ προϋπολογισμοῦ, πρὸς ἀντιμετώπισιν τῶν ἐκ τοῦ πολέμου προσθέτων δημοσιονομικῶν ἀναγκῶν.

5. Οὕτως ἡ χρησιμοποίησις τοῦ προϊόντος ἐκ τῆς πωλήσεως τῶν καταναλωτικῶν ἀγαθῶν, (πρὸς 10.000 δραχμὰς τὸ δολλάριον), ἤτοι συνολικῶς 1.628 δισεκατομμυρίων δραχμῶν, προεβλέπετο νὰ γίνῃ κατὰ τὸν ἑξῆς τρόπον:

Χρησιμοποίησις δραχμῶν βοηθείας 1948 - 49
(δισεκατομμ. δραχμῶν)

Ἀνασυγκρότησις	1.003,6
Δαπάναι διοικήσεως ΑΔΟΣ	60.-
Ἐνίσχυσις προϋπολογισμοῦ διὰ πολεμικὰς δαπάνας	500.-
Διαθέσιμα	64,4
Σύνολον	1.628.-

6. Κατὰ τοὺς χειμερινοὺς μῆνας τοῦ ἔτους 1948 καὶ δὴ περὶ τὸ τέλος πλέον τοῦ ἔτους ἀπεδείχθη ὅτι δὲν θὰ ἦτο δυνατὸν νὰ περατωθοῦν, ἢ νὰ εἰσέλθουν εἰς εὐνοϊκωτέραν φάσιν, αἱ στρατιωτικαὶ ἐπιχειρήσεις μέχρι τοῦ Δεκεμβρίου 1948, ὡς ἀρχικῶς προεβλέφθη. Βάσει τῆς εὐνοϊκῆς αὐτῆς προβλέψεως αἱ στρατιωτικαὶ δαπάναι εἶχον ὑπολογισθῆ κατὰ τὴν διαμόρφωσιν τοῦ προϋπολογισμοῦ διὰ τὸ δεύτερον ἥμισυ τοῦ οἰκονομικοῦ ἔτους μειωμέναι κατὰ 25 % καὶ αἱ ἔμμεσοι πολεμικαὶ δαπάναι ἤτοι τῶν ἀνταρτοπλήκτων μειωμέναι κατὰ 50 %.

Ὅτε ἀπεδείχθη τὸν Δεκέμβριον 1948 ἡ ἀδυναμία περιστολῆς δαπανῶν λόγῳ μὴ τερματισμοῦ τοῦ πολέμου, ἠναγκάσθη ἡ Κυβέρνησις ἐν συμφωνίᾳ μετὰ τῆς ΑΔΟΣ νὰ ἀναθεωρήσῃ τὸ Πρόγραμμα, μειοῦσα τὰ κεφαλαιουχικὰ ἀγαθὰ κατὰ 36 ἑκατομ. δολλαρίων καὶ τὰς δαπάνας εἰς δραχμὰς διὰ

[2·201]

[103.1]

18.4.51

„ΔΗΜΑ" - 2

ΤΟ ΘΕΡΜΙΚΟΝ ΕΡΓΟΣΤΑΣΙΟΝ ΑΛΙΒΕΡΙΟΥ

Κατ' ἐγκύρους πληροφορίας, προχωροῦν ὁμαλῶς αἱ ἐργασίαι διὰ τὴν κατασκευὴν τῶν νέων ὑδροηλεκτρικῶν ἔργων καὶ τοῦ θερμικοῦ ἐργοστασίου Ἀλιβερίου, αἵτινες πρόκειται οὕτω νὰ τερματισθοῦν ἐντὸς τῶν ἤδη καθορισθεισῶν προθεσμιῶν. Εἰδικώτερον διὰ τὸ ἐργοστάσιον Ἀλιβερίου, ἐτονίσθη χθὲς ἐξ ἐγκύρου πηγῆς ὅτι τοῦτο πρόκειται ὁπωσδήποτε, συμφώνως πρὸς τοὺς ἀρχικοὺς ὑπολογισμούς, νὰ συμπληρωθῇ καὶ νὰ τεθῇ εἰς λειτουργίαν τὸν Δεκέμβριον τοῦ 1952. Ἐν τῷ μεταξὺ συνεχίζονται αἱ συνεννοήσεις μεταξὺ Κυβερνήσεως καὶ Ἀποστολῆς διὰ τὴν δυνατότητα ἀνεγέρσεως δευτέρου θερμοηλεκτρικοῦ ἐργοστασίου εἰς τὴν Πτολεμαΐδα. Αἱ πρὸς τοῦτο ἀπαιτούμεναι δαπάναι ὑπολογίζονται εἰς περίπου δέκα ἑκατομμύρια δολλαρίων. Τὸ θέμα τῆς προμηθείας προσθέτου γεννητρίας ἐκ τῶν γερμανικῶν ἐπανορθώσεων διὰ τὴν ἐνίσχυσιν τῶν ἐγκαταστάσεων τῆς Ἠλεκτρικῆς Ἑταιρείας εἰς τὸ Κερασίνι δὲν ἔχει ἀκόμη συζητηθῇ μεταξὺ Κυβερνήσεως καὶ Οἰκονομικῆς Ἀποστολῆς. Θεωρεῖται ὡς βέβαιον ὅτι πρὸ τῆς λήψεως οἱασδήποτε ἀποφάσεως ἐπ' αὐτοῦ, θὰ τεθῇ ὑπὸ συζήτησιν, δεδομένου ὅτι ἡ κατὰ τὸν ἕνα ἢ ἄλλον τρόπον ἐπίλυσίς του θὰ ἔχῃ σημαντικὴν ἐπίδρασιν ἐπὶ τῆς διαμορφώσεως τῆς ἐνεργειακῆς πολιτικῆς τῆς χώρας.

„ΕΛΕΥΘΕΡΙΑ" - 2

Η ΟΛΟΚΛΗΡΩΣΙΣ ΤΟΥ ΕΝΕΡΓΕΙΑΚΟΥ ΠΡΟΓΡΑΜΜΑΤΟΣ

Ὑπὸ τὴν προεδρίαν τοῦ ἀντιπροέδρου τῆς κυβερνήσεως κ. Παπανδρέου συνῆλθον χθὲς εἰς συνεδρίασιν τὰ μέλη τοῦ Διοικητικοῦ Συμβουλίου τῆς Δημοσίας Ἐπιχειρήσεως Ἠλεκτρισμοῦ. Τῆς συνεδριάσεως μετέσχον καὶ οἱ ἁρμόδιοι τῆς «Ἐμπάσκο».

Κατὰ τὴν συνεδρίασιν συνεζητήθησαν διὰ μακρῶν ὅλα τὰ ζητήματα τὰ σχετιζόμενα μὲ τὴν ὁλοκλήρωσιν τοῦ Ἐνεργειακοῦ Προγράμματος τῆς Ἑλλάδος.

[103.2]

Ἐὰν δοθῆ εἰς τὴν Ἑλλάδα κονδύλιον βοηθείας 230—235 ἑκατομμυρίων δολλαρίων, τὸ ἀποτέλεσμα θὰ εἶναι μία τάσις διαιωνίσεως τῆς σημερινῆς μὴ ἱκανοποιητικῆς καταστάσεως. Θὰ ὑπάρξουν τότε ὀλιγώτεραι πιθανότητες ἐργασίας εἰς ἐποχὴν ποὺ θὰ χρειάζονται περισσότεραι.

3. ***Ἡ ἐνίσχυσις τῆς βιοτεχνίας:*** Διὰ χώραν πυκνοκατοικημένην, γεωργικῶς ἀσφυκτιοῦσαν, καὶ βιομηχανικῶς ὀλίγον ἀνεπτυγμένην, ὅπως εἶναι ἡ Ἑλλὰς παρουσιάζει ἐξαιρετικὸν ἐνδιαφέρον ἡ ἀνάπτυξις τῆς βιοτεχνίας καὶ οἰκοτεχνίας. Ἑκατοντάδες χιλιάδων οἰκογενειῶν προσπορίζονται ἐξ αὐτῆς ἐν ὅλῳ ἢ ἐν μέρει τὰ πρὸς τὸ ζῆν. Δι' αὐτὸν τὸν λόγον θὰ παρακολουθηθῆ μὲ ἰδιαίτερον ἐνδιαφέρον ἡ ἀρχομένη ὡς ἀναφέρεται εἰς ἄλλην σελίδα, προσπάθεια τοῦ κράτους διὰ τὴν ἐνίσχυσιν τῆς οἰκοτεχνίας.

ΑΝΑΓΚΑΙ ΚΑΙ ΠΡΟΟΠΤΙΚΗ ΤΗΣ ΕΛΛΗΝΙΚΗΣ ΑΝΑΣΥΓΚΡΟΤΗΣΕΩΣ

Δημοσιεύομεν κατωτέρω μίαν σπουδαίαν ἔκθεσιν διὰ τὰς βραχυπροθέσμους καὶ μακροπροθέσμους ἀνάγκας τῆς ἑλληνικῆς ἀνασυγκροτήσεως. Τὰ ἐν αὐτῇ στοιχεῖα ἀπετέλεσαν μίαν ἐκ τῶν βάσεων τοῦ ὑπομνήματος τῆς κυβερνήσεως πρὸς τὸν Ἀμερικανὸν ὑπουργὸν τῶν Οἰκονομικῶν κ. Σνάϊντερ.

Μὲ βάσιν τὰ ἀποτελέσματα τοῦ ἔτους 1948 - 49, ἡ ἔκθεσις δικαιολογεῖ τὸ ἑλληνικὸν αἴτημα διὰ κονδύλιον βοηθείας ἐκ 308,5 ἑκατομμυρίων δολλαρίων κατὰ τὸ 1949 - 50. Ἀποδεικνύει ἀκολούθως ὅτι καὶ μὲ βοήθειαν ἐπὶ τοιαύτης κλίμακος, δὲν θὰ ἐπιτευχθῆ ἡ συμπλήρωσις τοῦ τετραετοῦς προγράμματος ἀνασυγκροτήσεως μέχρι τοῦ 1951-52.

Α. Τὸ πρόγραμμα 1948 - 49

1. Κατὰ τὰς ἀρχὰς τοῦ 1948 - 49 ἡ Ἑλλὰς κληθεῖσα νὰ ὑποβάλη Σχέδιον Ἀνορθώσεως τῆς οἰκονομίας της, ὑπέβαλε σχέδιον ἑνὸς ἔτους, ὡς τμῆμα τετραετοῦς προγράμματος ἀνορθώσεως. Τὸ σχέδιον τοῦτο κατόπιν τῆς γνωματεύσεως τοῦ ΟΕΟΣ καὶ τῆς ΔΟΣ Οὐάσιγκτων ἔλαβε τὴν ἑξῆς τελικὴν μορφήν:

Ἰσοζύγιον ἐξωτερικῶν πληρωμῶν 1948 - 49
(εἰς ἑκατομμύρια δολλαρίων)

Εἰσαγωγαὶ FOB		315,1
Ἐξαγωγαί	101,5	
Καθαροὶ ἄδηλοι πόροι	6,2	
Κίνησις κεφαλαίων	4,8	
Σύνολον ἐσόδων		102,9
Ἔλλειμμα		212,2
Ἐγκριθεῖσα βοήθεια ΕΠΑ		211,6
Ἀκάλυπτον ἔλλειμμα		0,6

Ἡ κατανομὴ δὲ τῆς βοηθείας, προεβλέπετο νὰ εἶναι ἡ ἑξῆς:

Κατανομὴ βοηθείας ΕΠΑ οἰκον. ἔτους 1948 - 49
(εἰς ἑκατομμύρια δολλαρίων)

Ἄμεσος βοήθεια	144,8
Ἔμμεσος βοήθεια	66,8
Σύνολον	211,6

2. Εἰς τὴν πραγματικότητα τὸ πρόγραμμα πρέπει νὰ ἐξετασθῆ ὡς πρόγραμμα 15 μηνῶν μαζὺ μὲ τὴν προκαταβολὴν 50 ἑκ. δολλ. τοῦ τριμήνου Ἀπριλίου - Ἰουνίου 1948 τῆς ὁποίας τμῆμα 22 ἑκ. δολλ. ἐχρησιμοποιήθη κατὰ τὸ τρίμηνον καὶ τμῆμα 28 ἑκ. δολλ. μετεφέρθη εἰς τὸ 12μηνον Ἰουλίου 48 - Ἰουνίου 49.

Σύνολον βοηθείας ΕΠΑ
Ἀπὸ 1ης Ἀπριλίου 1948 μέχρι 30 Ἰουνίου 1949
(ἑκατομμ. δολλαρίων)

Βοήθεια 1948 - 49	211,6
Βοήθεια Ἀπριλίου - Ἰουνίου 1948	50.-
Σύνολον	261,6

3. Ἡ χρησιμοποίησις τῆς βοηθείας προεβλέπετο νὰ γίνη δι' εἰσαγωγὴν ἀγαθῶν τοῦ προγράμματος ἀνασυγκροτήσεως καὶ πρὸς κάλυψιν τῶν τρεχουσῶν ἀναγκῶν τῆς χώρας ὡς ὁ κατωτέρω πίναξ:

Χρησιμοποίησις βοηθείας 1948 - 49
(εἰς ἑκατομμ. δολλαρίων)

Ἀνασυγκρότησις	98,8
Τρέχουσαι ἀνάγκαι	162,8
Σύνολον	261,6

4. Ἐπὶ τῇ βάσει τῆς βοηθείας, τῆς ἐγκριθείσης συμφώνως πρὸς τὸ ἀνωτέρω πρόγραμμα καὶ ἡ ὁποία ἀνήρχετο συνολικῶς διὰ περίοδον 15 μηνῶν, εἰς 261,6 ἑκατομμύρια δολλαρίων, συνετάχθη πρόγραμμα Ἀνασυγκροτήσεως προβλέπον δαπάνην 98,8 ἑκατομμ. δολλαρίων διὰ κεφαλαιουχικὰ ἀγαθὰ καὶ 100,3 ἑκατομμυρίων δολλαρίων ἤτοι 1003,6 δισεκατομμυρίων δραχμῶν, διὰ δαπάνας ἐσωτερικοῦ, καθὼς καὶ δαπάνας 50 ἑκατομμ. δολλαρίων, ἤτοι 500 δισεκατομμ. δραχμῶν, δι' ἐνίσχυσιν τοῦ προϋπολογισμοῦ, πρὸς ἀντιμετώπισιν τῶν ἐκ τοῦ πολέμου προσθέτων δημοσιονομικῶν ἀναγκῶν.

5. Οὕτως ἡ χρησιμοποίησις τοῦ προϊόντος ἐκ τῆς πωλήσεως τῶν καταναλωτικῶν ἀγαθῶν, (πρὸς 10.000 δραχμὰς τὸ δολλάριον), ἤτοι συνολικῶς 1.628 δισεκατομμυρίων δραχμῶν, προεβλέπετο νὰ γίνη κατὰ τὸν ἑξῆς τρόπον:

Χρησιμοποίησις δραχμῶν βοηθείας 1948 - 49
(δισεκατομμ. δραχμῶν)

Ἀνασυγκρότησις	1.003,6
Δαπάναι διοικήσεως ΑΔΟΣ	60.-
Ἐνίσχυσις προϋπολογισμοῦ διὰ πολεμικὰς δαπάνας	500.-
Διαθέσιμα	64,4
Σύνολον	1.628.-

6. Κατὰ τοὺς χειμερινοὺς μῆνας τοῦ ἔτους 1948 καὶ δὴ περὶ τὸ τέλος πλέον τοῦ ἔτους ἀπεδείχθη ὅτι δὲν θὰ ἦτο δυνατὸν νὰ περατωθοῦν, ἢ νὰ εἰσέλθουν εἰς εὐνοϊκωτέραν φάσιν, αἱ στρατιωτικαὶ ἐπιχειρήσεις μέχρι τοῦ Δεκεμβρίου 1948, ὡς ἀρχικῶς προεβλέφθη. Βάσει τῆς εὐνοϊκῆς αὐτῆς προβλέψεως αἱ στρατιωτικαὶ δαπάναι εἶχον ὑπολογισθῆ κατὰ τὴν διαμόρφωσιν τοῦ προϋπολογισμοῦ διὰ τὸ δεύτερον ἥμισυ τοῦ οἰκονομικοῦ ἔτους μειωμέναι κατὰ 25 % καὶ αἱ ἔμμεσοι πολεμικαὶ δαπάναι ἤτοι τῶν ἀνταρτοπλήκτων μειωμέναι κατὰ 50 %.

Ὅτε ἀπεδείχθη τὸν Δεκέμβριον 1948 ἡ ἀδυναμία περιστολῆς δαπανῶν λόγῳ μὴ τερματισμοῦ τοῦ πολέμου, ἠναγκάσθη ἡ Κυβέρνησις ἐν συμφωνίᾳ μετὰ τῆς ΑΔΟΣ νὰ ἀναθεωρήση τὸ Πρόγραμμα, μειοῦσα τὰ κεφαλαιουχικὰ ἀγαθὰ κατὰ 36 ἑκατομ. δολλαρίων καὶ τὰς δαπάνας εἰς δραχμὰς διὰ

[104.1]

18.4.44

«ΑΙΜΟΣ - 55

Η ΕΛΛΑΣ ΚΙΝΔΥΝΕΥΕΙ ΝΑ ΧΑΣΗ ΜΕΓΙΣΤΟΝ ΠΟΣΟΣΤΟΝ ΤΩΝ ΙΤΑΛΙΚΩΝ ΕΠΑΝΟΡΘΩΣΕΩΝ ΕΚ ΚΑΚΟΥ ΧΕΙΡΙΣΜΟΥ ΤΟΥ ΟΛΟΥ ΖΗΤΗΜΑΤΟΣ

Ἐγνώσθη ὅτι, πρὸ τῶν δυσχερειῶν τὰς ὁποίας ἐμφανίζει ἡ ὅλη ἐκτέλεσις τῆς Ἑλληνο-ἰταλικῆς συμφωνίας, περὶ καταβολῆς εἰς τὴν Ἑλλάδα πολεμικῶν ἀποζημιώσεων, ἡ Ἀμερικανικὴ ἀποστολὴ ἐπέτρεψε ὅπως ἐξαχθοῦν εἰς Ἰταλίαν παλαιὰ σιδηρικὰ μέχρι τοῦ ποσοῦ τῶν 40.000 τόννων. Ἡ ποσότης αὕτη θέλει συγκεντρωθῆ ἐκ τῶν διαθεσίμων ἀποθεμάτων τοῦ κράτους, ἴσως δὲ περιληφθῆ εἰς αὐτὴν καὶ μέρος τῶν ὑπὸ διάλυσιν πολεμικῶν πλοίων. Ἐλπίζεται οὕτω ὅτι θὰ καταστῆ δυνατὴ προώθησις τῶν εἰς Ἰταλικὰς Βιομηχανίας παραγγελθέντων μηχανημάτων καὶ ἄλλου ὑλικοῦ διὰ τὴν κατασκευὴν τῶν ὁποίων ἡ Ἑλλὰς εἶχε ἀναλάβη τὴν ὑποχρέωσιν νὰ προμηθεύση εἰς τὴν Ἰταλικὴν βιομηχανίαν ἀνάλογον ποσότητα πρώτων ὑλῶν (σιδήρου, φευδαργύρου, χαλκοῦ, μολύβδου) προσποριζομένη ταύτας ἀπὸ τὴν διεθνῆ ἀγοράν. Ἐπειδὴ ὅμως, ἐξακολουθεῖ ἰσχύουσα ἡ ἀπαγόρευσις πάσης μετακινήσεως τοιαύτης φύσεως ὑλικῶν εἰς τὰς χώρας τοῦ σχεδίου Μάρσαλ, κατέστη ἀναγκαῖον ὅπως ἡ Ἑλλὰς ἐφοδιάση τὴν Ἰταλικὴν βιομηχανίαν ἀπὸ τὰ ἐν τοῖς τῆς χώρας εὑρισκόμενα ἀποθέματα. Δέον νὰ σημειωθῆ ὅτι ἡ συγκεντρωθεῖσα ποσότης εἰς Ἀμβούργον — 40.000 τόννοι περίπου — παλαιῶν σιδηρικῶν ἀπὸ τὰς γερμανικὰς ἐπανορθώσεις, παραμένει δεσμευμένη ἀκόμη ἐκεῖ, μὴ ἐπιτρεπομένης ἐκ μέρους τῶν Ἀμερικανῶν τῆς μεταφορᾶς της, οὔτε καὶ εἰς Ἑλλάδα.

Ὡς πρὸς τὰ ἰδιωτικὰ ἀποθέματα παλαιοῦ σιδήρου ἐντὸς τῆς χώρας μας, διὰ ταῦτα θὰ ἐξακολουθήση ἡ ἀπαγόρευσις τῆς ἐξαγωγῆς. Κατὰ τοὺς ὑπολογισμοὺς τῶν ἁρμοδίων ἡ ποσότης τῶν διαθεσίμων ἐν Ἑλλάδι πολαιῶν σιδερικῶν ἀνέρχεται εἰς 300.000 τόννους.

Ἀνεξαρτήτως τῆς ὡς ἄνω ἀποφάσεως ἡ ὁποία μαρτυρεῖ τὴν ἐλλειψιν πάσης προοπτικῆς εἰς τὸν χειρισμὸν ἐξ ὑπαρχῆς τοῦ ὅλου ζητήματος τῶν ἰταλικῶν ἀποζημιώσεων, αὐταὶ ὡς ἐμφανίζονται σήμερον, τὸ προτελευταῖον ἔτος τῆς ἰσχύος τῶν ὑφισταμένων συμφωνιῶν, δὲν πρόκειται νὰ ἀποφέρουν τελικῶς εἰς τὴν Ἑλλάδα οὐδεμίαν θετικὴν ὠφέλειαν.

Παραστρεῖται σχετικῶς παρὰ τῶν δυναμένων νὰ ἔχουν γνώμην ἐπὶ τοῦ ὡς ἄνω θέματος ὅτι, ἐνῶ βαίνομεν ἤδη πρὸς τὸ τέρμα τῶν συμφωνιῶν αὐτῶν ἡ Ἑλλὰς χειρισθεῖσα ὡς ἐχειρίσθη τὸ ὅλον ζήτημα κινδυνεύει νὰ χάση ἂν ὄχι τὸ ὅλον, πάντως τὸ μέγιστον μέρος τῶν δόσεων αἱ ὁποῖαι κατέστησαν ἤδη ληξιπρόθεσμοι. Ἐὰν δὲ ληφθῆ ὑπ' ὄψιν καὶ ἡ ἐξαγγελλομένη ἐκ μέρους τῆς Ἰταλίας ἐσχάτως θεωρία τῆς ἀναγνωρίσεώς της ὡς συμμάχου χώρας, ὁ κίνδυνος αὐτὸς ἐπεκτείνεται καὶ ἐπὶ τῶν ὑπολοίπων ποσῶν τὰ ὁποῖα οὕτω θὰ ἀχθοῦν εἰς πλήρη ἐξανεμισμόν.

Προστίθεται σχετικῶς ὅτι τὸ κακὸν δὲν ὀφείλεται μόνον εἰς τὴν ἐξ ἀρχῆς τεθεῖσαν ἐσφαλμένην βάσιν, ἀλλὰ ἐπανελήφθη καὶ εἰς τὰς κατὰ καιροὺς συναφθείσας συμφωνίας, ἀπὸ τὰς ὁποίας λείπει καὶ ἡ στοιχειώδης ρεαλιστικὴ τοποθέτησις τῶν δικαιωμάτων τῆς νικητρίας Ἑλλάδος, ἐνῶ ἀντιθέτως εἰς τὴν Ἰταλίαν παρέχεται σήμερον ἡ εὐχέρεια νὰ καταστήση τὰς ἐκ τοῦ πολέμου ὑποχρεώσεις της φαντασικάς.

Εἰδικώτερον τονίζεται ὅτι ἂν καὶ εὑρισκόμενοι σήμερον ἐγγύτατα τοῦ χρόνου, (Ἰούνιος) καθ' ὃν καθίσταται ληξιπρόθεσμος ἡ δόσις τῶν 25 ἑκατομμυρίων δολλαρίων — εἰς αὐτὰ δέον νὰ προστεθοῦν καὶ τὰ ὑπόλοιπα τῆς προηγουμένης ὡς καὶ ἡ προκαταβολὴ τῆς ἑπομένης — ἐν τούτοις οὐδὲν εἶνε γνωστὸν ἐὰν ὑπάρχει ἐκ μέρους τῆς Ἑλλάδος ἑτοίμη ἡ ὅλη ἐργασία διὰ τὴν κάλυψιν τοῦ ποσοῦ τῆς δόσεως ταύτης.

Ἐὰν εἰς τὴν ἀνησυχίαν ταύτην προστεθῆ καὶ ἡ θετικὴ ζημία τὴν ὁποίαν ὑφίσταται ἡ Ἑλλὰς ἐκ τῶν ὑψηλῶν τιμῶν εἰς τὰς ὁποίας ὑπολογίζονται αἱ ἐκ τῆς Ἰταλικῆς βιομηχανίας πραγματοποιούμεναι προμήθειαι ὑποχρεωτικῶς, βάσει τῶν ὑφισταμένων συμφωνιῶν, δὲν εἶνε παράλογον νὰ λεχθῆ ὅτι ἐκ τοῦ ἐκδικασθέντος εἰς τὴν Ἑλλάδα ποσοῦ τῶν 105 ἑκατομμυρίων δολλαρίων ἐλάχιστον μόνον ποσοστὸν θὰ πραγματοποιηθῆ τελικῶς.

ΤΟ ΑΝΤΙΤΟΡΠΙΛΔΙΚΟΝ «ΕΥΓΕΝΙΟΣ»

Δέον νὰ σημειωθῆ ὅτι τῆς ἀστόχου οὐτῆς τακτικῆς ἐναντι τῶν ἰταλικῶν ἀποζημιώσεων δὲν ἐξηρέθη οὔτε καὶ τὸ ζήτημα τῆς παραδόσεως τοῦ ἐπιδικασθέντος εἰς τὴν Ἑλλάδα ἀντιτορπιλλικοῦ «Εὐγένιος τῆς Σαβοΐας». Κατέστη ἤδη γνωστὸν ὅτι ἐκ τῶν ἰδίων μας πράξεων καὶ παραλείψεων παρεσχέθησαν εἰς τὴν Ἰταλίαν τὰ ἐπιχειρήματα ὄχι μόνον νὰ παρατείνουν τὸν χρόνον παραδόσεως ἀλλὰ καὶ νὰ προτείνουν σήμερον ν' ἀντικατασταθῆ τὸ ἀντιτορπιλλικὸν μὲ ἄλλα εἴδη καὶ ὑλικὰ πρὸς τὸ συμφέρον δήθεν τῆς Ἑλλάδος.

Ἐὰν δοθῆ εἰς τὴν Ἑλλάδα κονδύλιον βοηθείας 230—235 ἑκατομμυρίων δολλαρίων, τὸ ἀποτέλεσμα θὰ εἶναι μία τάσις διαιωνίσεως τῆς σημερινῆς μὴ ἱκανοποιητικῆς καταστάσεως. Θὰ ὑπάρξουν τότε ὀλιγώτεραι πιθανότητες ἐργασίας εἰς ἐποχὴν ποὺ θὰ χρειάζονται περισσότεραι.

3. *Ἡ ἐνίσχυσις τῆς βιοτεχνίας:* Διὰ χώραν πυκνοκατοικημένην, γεωργικῶς ἀσφυκτιοῦσαν, καὶ βιομηχανικῶς ὀλίγον ἀνεπτυγμένην, ὅπως εἶναι ἡ Ἑλλὰς παρουσιάζει ἐξαιρετικὸν ἐνδιαφέρον ἡ ἀνάπτυξις τῆς βιοτεχνίας καὶ οἰκοτεχνίας. Ἑκατοντάδες χιλιάδων οἰκογενειῶν προσπορίζονται ἐξ αὐτῆς ἐν ὅλῳ ἢ ἐν μέρει τὰ πρὸς τὸ ζῆν. Δι' αὐτὸν τὸν λόγον θὰ παρακολουθηθῆ μὲ ἰδιαίτερον ἐνδιαφέρον ἡ ἀρχομένη ὡς ἀναφέρεται εἰς ἄλλην σελίδα, προσπάθεια τοῦ κράτους διὰ τὴν ἐνίσχυσιν τῆς οἰκοτεχνίας.

ΑΝΑΓΚΑΙ ΚΑΙ ΠΡΟΟΠΤΙΚΗ ΤΗΣ ΕΛΛΗΝΙΚΗΣ ΑΝΑΣΥΓΚΡΟΤΗΣΕΩΣ

Δημοσιεύομεν κατωτέρω μίαν σπουδαίαν ἔκθεσιν διὰ τὰς βραχυπροθέσμους καὶ μακροπροθέσμους ἀνάγκας τῆς ἑλληνικῆς ἀνασυγκροτήσεως. Τὰ ἐν αὐτῇ στοιχεῖα ἀπετέλεσαν μίαν ἐκ τῶν βάσεων τοῦ ὑπομνήματος τῆς κυβερνήσεως πρὸς τὸν Ἀμερικανὸν ὑπουργὸν τῶν Οἰκονομικῶν κ. Σνάϊντερ.

Μὲ βάσιν τὰ ἀποτελέσματα τοῦ ἔτους 1948 - 49, ἡ ἔκθεσις δικαιολογεῖ τὸ ἑλληνικὸν αἴτημα διὰ κονδύλιον βοηθείας ἐκ 308,5 ἑκατομμυρίων δολλαρίων κατὰ τὸ 1949 - 50. Ἀποδεικνύει ἀκολούθως ὅτι καὶ μὲ βοήθειαν ἐπὶ τοιαύτης κλίμακος, δὲν θὰ ἐπιτευχθῆ ἡ συμπλήρωσις τοῦ τετραετοῦς προγράμματος ἀνασυγκροτήσεως μέχρι τοῦ 1951-52.

Α. Τὸ πρόγραμμα 1948 - 49

1. Κατὰ τὰς ἀρχὰς τοῦ 1948 - 49 ἡ Ἑλλὰς κληθεῖσα νὰ ὑποβάλη Σχέδιον Ἀνορθώσεως τῆς οἰκονομίας της, ὑπέβαλε σχέδιον ἑνὸς ἔτους, ὡς τμῆμα τετραετοῦς προγράμματος ἀνορθώσεως. Τὸ σχέδιον τοῦτο κατόπιν τῆς γνωματεύσεως τοῦ ΟΕΟΣ καὶ τῆς ΔΟΣ Οὐάσιγκτων ἔλαβε τὴν ἑξῆς τελικὴν μορφήν:

Ἰσοζύγιον ἐξωτερικῶν πληρωμῶν 1948 - 49
(εἰς ἑκατομμύρια δολλαρίων)

Εἰσαγωγαὶ FOB		315,1
Ἐξαγωγαί	101,5	
Καθαροὶ ἄδηλοι πόροι	6,2	
Κίνησις κεφαλαίων	4,8	
Σύνολον ἐσόδων		102,9
Ἔλλειμμα		212,2
Ἐγκριθεῖσα βοήθεια ΕΠΑ		211,6
Ἀκάλυπτον ἔλλειμμα		0,6

Ἡ κατανομὴ δὲ τῆς βοηθείας, προεβλέπετο νὰ εἶναι ἡ ἑξῆς:

Κατανομὴ βοηθείας ΕΠΑ οἰκον. ἔτους 1948 - 49
(εἰς ἑκατομμύρια δολλαρίων)

Ἄμεσος βοήθεια	144,8
Ἔμμεσος βοήθεια	66,8
Σύνολον	211,6

2. Εἰς τὴν πραγματικότητα τὸ πρόγραμμα πρέπει νὰ ἐξετασθῆ ὡς πρόγραμμα 15 μηνῶν μαζὺ μὲ τὴν προκαταβολὴν 50 ἑκ. δολλ. τοῦ τριμήνου Ἀπριλίου - Ἰουνίου 1948 τῆς ὁποίας τμῆμα 22 ἑκ. δολλ. ἐχρησιμοποιήθη κατὰ τὸ τρίμηνον καὶ τμῆμα 28 ἑκ. δολλ. μετεφέρθη εἰς τὸ 12μηνον Ἰουλίου 48 - Ἰουνίου 49.

Σύνολον βοηθείας ΕΠΑ
Ἀπὸ 1ης Ἀπριλίου 1948 μέχρι 30 Ἰουνίου 1949
(ἑκατομμ. δολλαρίων)

Βοήθεια 1948 - 49	211,6
Βοήθεια Ἀπριλίου - Ἰουνίου 1948	50.-
Σύνολον	261,6

3. Ἡ χρησιμοποίησις τῆς βοηθείας προεβλέπετο νὰ γίνη δι' εἰσαγωγὴν ἀγαθῶν τοῦ προγράμματος ἀνασυγκροτήσεως καὶ πρὸς κάλυψιν τῶν τρεχουσῶν ἀναγκῶν τῆς χώρας ὡς ὁ κατωτέρω πίναξ:

Χρησιμοποίησις βοηθείας 1948 - 49
(εἰς ἑκατομμ. δολλαρίων)

Ἀνασυγκρότησις	9[illegible]
Τρέχουσαι ἀνάγκαι	162,[illegible]
Σύνολον	261,6

4. Ἐπὶ τῇ βάσει τῆς βοηθείας, τῆς ἐγκριθείσης συμφώνως πρὸς τὸ ἀνωτέρω πρόγραμμα καὶ ἡ ὁποία ἀνήρχετο συνολικῶς διὰ περίοδον 15 μηνῶν, εἰς 261,6 ἑκατομμύρια δολλαρίων, συνετάχθη πρόγραμμα Ἀνασυγκροτήσεως προβλέπον δαπάνην 98,8 ἑκατομμ. δολλαρίων διὰ κεφαλαιουχικὰ ἀγαθὰ καὶ 100,3 ἑκατομμυρίων δολλαρίων ἤτοι 1003,6 δισεκατομμυρίων δραχμῶν, διὰ δαπάνας ἐσωτερικοῦ, καθὼς καὶ δαπάνας 50 ἑκατομμ. δολλαρίων, ἤτοι 500 δισεκατομμ. δραχμῶν, δι' ἐνίσχυσιν τοῦ προϋπολογισμοῦ, πρὸς ἀντιμετώπισιν τῶν ἐκ τοῦ πολέμου προσθέτων δημοσιονομικῶν ἀναγκῶν.

5. Οὕτως ἡ χρησιμοποίησις τοῦ προϊόντος ἐκ τῆς πωλήσεως τῶν καταναλωτικῶν ἀγαθῶν, (πρὸς 10.000 δραχμὰς τὸ δολλάριον), ἤτοι συνολικῶς 1.628 δισεκατομμυρίων δραχμῶν, προεβλέπετο νὰ γίνη κατὰ τὸν ἑξῆς τρόπον:

Χρησιμοποίησις δραχμῶν βοηθείας 1948 - 49
(δισεκατομμ. δραχμῶν)

Ἀνασυγκρότησις	1.003,6
Δαπάναι διοικήσεως ΑΔΟΣ	60.-
Ἐνίσχυσις προϋπολογισμοῦ διὰ πολεμικὰς δαπάνας	500.-
Διαθέσιμα	64,4
Σύνολον	1.628.-

6. Κατὰ τοὺς χειμερινοὺς μῆνας τοῦ ἔτους 1948 καὶ δὴ περὶ τὸ τέλος πλέον τοῦ ἔτους ἀπεδείχθη ὅτι δὲν θὰ ἦτο δυνατὸν νὰ περατωθοῦν, ἢ νὰ εἰσέλθουν εἰς εὐνοϊκωτέραν φάσιν, αἱ στρατιωτικαὶ ἐπιχειρήσεις μέχρι τοῦ Δεκεμβρίου 1948, ὡς ἀρχικῶς προεβλέφθη. Βάσει τῆς εὐνοϊκῆς αὐτῆς προβλέψεως αἱ στρατιωτικαὶ δαπάναι εἶχον ὑπολογισθῆ κατὰ τὴν διαμόρφωσιν τοῦ προϋπολογισμοῦ διὰ τὸ δεύτερον ἥμισυ τοῦ οἰκονομικοῦ ἔτους μειωμέναι κατὰ 25 % καὶ αἱ ἔμμεσοι πολεμικαὶ δαπάναι ἤτοι τῶν ἀνταρτοπλήκτων μειωμέναι κατὰ 50 %.

Ὅτε ἀπεδείχθη τὸν Δεκέμβριον 1948 ἡ ἀδυναμία περιστολῆς δαπανῶν λόγῳ μὴ τερματισμοῦ τοῦ πολέμου, ἠναγκάσθη ἡ Κυβέρνησις ἐν συμφωνίᾳ μετὰ τῆς ΑΔΟΣ νὰ ἀναθεωρήση τὸ Πρόγραμμα, μειοῦσα τὰ κεφαλαιουχικὰ ἀγαθὰ κατὰ 36 ἑκατομ. δολλαρίων καὶ τὰς δαπάνας εἰς δραχμὰς διὰ

[illegible]

19. 4. 51 [1105.1]

«ΕΘΝΟΣ» -9'

120 ΔΙΣΕΚΑΤΟΜΜΥΡΙΑ ΔΡΑΧΜΩΝ ΚΑΙ 13 ΕΚΑΤΟΜΜΥΡΙΑ ΔΟΛΛΑΡΙΩΝ ΔΙΑΤΙΘΕΝΤΑΙ ΠΡΟΣ ΠΙΣΤΟΔΟΤΗΣΙΝ ΒΙΟΜΗΧΑΝΙΚΩΝ ΕΠΙΧΕΙΡΗΣΕΩΝ

Ἀρμοδίως μᾶς ἀνεκοινώθη, ὅτι αἱ ἀπὸ ἡμερῶν διεξαγόμεναι συνεννοήσεις μεταξὺ ἐκπροσώπων τῆς ἑλληνικῆς Κυβερνήσεως καὶ τῆς Ἀμερικανικῆς Ἀποστολῆς πρὸς ἐπανάληψιν τῆς πιστοδοτήσεως διὰ δανείων, μέσῳ τῆς Κ.Ε.Δ., τῶν διαφόρων βιομηχανιῶν, τῶν τουριστικῶν ἐπιχειρήσεων, τῆς ἁλιείας, τῶν μεταλλείων κλπ., κατέληξαν εἰς ὁριστικὴν συμφωνίαν, ἡ ὁποία πρόκειται νὰ ὑπογραφῇ συντόμως.

Ἤδη καὶ πρὸς τὸν σκοπὸν ὅπως κερδηθῇ χρόνος, μέχρι τῆς ὑπογραφῆς τῆς συμβάσεως, εἰδοποιήθη ἀνεπισήμως ἡ Κεντρικὴ Ἐπιτροπὴ Δανείων, ὅπως δέχεται αἰτήσεις ἐκ μέρους τῶν ἐνδιαφερομένων.

Τὸ ὕψος τῶν νέων τούτων δανείων πρὸς ἀνασυγκρότησιν θ' ἀνέλθῃ εἰς 13 περίπου ἑκατομμύρια δολλαρίων καὶ εἰς 120 δισεκατομμύρια δραχμῶν, τὰ ὁποῖα, ἐφ' ὅσον ὑπάρξῃ εὐχέρεια, θὰ διατεθοῦν ἀπὸ κονδύλια ἀνασυγκροτήσεως τοῦ τρέχοντος οἰκονομικοῦ ἔτους καὶ μόνον εἰς περίπτωσιν ἀδυναμίας θὰ μετατοπισθοῦν ταῦτα μερικῶς εἰς τὸ πρόγραμμα ἀνασυγκροτήσεως τοῦ νέου οἰκονομικοῦ ἔτους ἢ καὶ τοῦ μετ' αὐτό.

Σχετικῶς μὲ τὸ διατεθὲν ἐκ 13 ἑκατομμυρίων δολλαρίων κονδύλιον διευκρινίζεται, ὅτι εἰς τοῦτο περιλαμβάνεται καὶ τὸ ποσόν, τὸ ὁποῖον θ' ἀπαιτηθῇ διὰ τὴν ἐκμετάλλευσιν τῶν λιγνιτωρυχείων τῆς Πτολεμαΐδος.

Τὰ διατεθέντα ποσὰ εἰς δολλάρια καὶ δραχμὰς πρὸς πιστοδότησιν τῶν ἀνωτέρω κλάδων τῆς Οἰκονομίας μας κατανέμονται, κατὰ τὴν ἐπελθοῦσαν συμφωνίαν, ὡς ἑξῆς:

Ἁλιεία 250.000 δολλάρια καὶ 6 δισεκατομμύρια δραχμῶν, βιομηχανία 1.600.000 δολλάρια καὶ 7 δισ. δραχμῶν, μεταλλεῖα 8 ἑκατομ. δολλάρια καὶ 80 δισ. δραχμῶν, τουριστικαὶ ἐπιχειρήσεις 100.000 δολλάρια καὶ 4 δισ. δραχμῶν, ἔργα κοινῆς ὠφελείας (ἠλεκτρισμός, δημοτικὴ ὁδοποιΐα κλπ.) 1.200.000 δολλάρια καὶ 2½ δισ. δραχμῶν καὶ γεωργικαὶ βιομηχανίαι 2 ἑκατομ. δολλάρια καὶ 25 δισ. δραχμῶν.

«ΕΘΝΟΣ» -9'

ΤΡΟΠΟΠΟΙΗΣΙΣ ΤΟΥ ΕΝΟΙΚΙΟΣΤΑΣΙΟΥ

ΤΟ ΖΗΤΗΜΑ ΑΥΞΗΣΕΩΣ ΤΩΝ ΜΙΣΘΩΜΑΤΩΝ

Πληροφορούμεθα ὅτι ὁ ὑπουργὸς τῆς Δικαιοσύνης κ. Ἠλ. Λαγάκος μετὰ τὴν ἔναρξιν τῶν ἐργασιῶν τῆς Βουλῆς, πρόκειται νὰ καταθέσῃ νομοσχέδιον διὰ τοῦ ὁποίου προβλέπεται ὅτι ὁ ὑπουργὸς τῆς Δικαιοσύνης θὰ δύναται, δι' ἁπλοῦ διατάγματος, νὰ ἐπιφέρῃ ὡρισμένας τροποποιήσεις εἰς τὸ ἐνοικιοστάσιον καὶ δὴ ἐπὶ ὡρισμένων θεμάτων αὐτοῦ, τὰ ὁποῖα ἡ πεῖρα ἀπέδειξεν ὅτι χρήζουν τροποποιήσεως. Τοιαῦτα θέματα εἶνε τὸ τῶν προικώων ἀκινήτων, τὸ τῆς ἰδιοκατοικήσεως, τὸ τῶν ἐπιτάξεων καὶ τὸ τῆς ἀμοιβαίας ἐναλλαγῆς κατοικίας.

ΤΑ ΜΙΣΘΩΜΑΤΑ

Πληροφορούμεθα ὅτι μεταξὺ τῶν ἁρμοδίων παραγόντων πρόκειται νὰ συζητηθῇ προσεχῶς τὸ ζήτημα τῆς αὐξήσεως τῶν ἐνοικίων.

Κατὰ τὰς αὐτὰς πληροφορίας, οἱ Ἀμερικανοὶ ἁρμόδιοι ἔχουν ἀντιρρήσεις ἐπὶ τοῦ ζητήματος τούτου.

Η ΚΗΡΥΞΙΣ ΓΕΝΙΚΗΣ ΑΠΕΡΓΙΑΣ

Εἰς τὰ γραφεῖα τοῦ Ἐργατικοῦ Κέντρου Ἀθηνῶν συγκροτεῖται τὴν 5.30 μ.μ. τῆς αὔριον σύσκεψις τῶν ἀντιπροσώπων τῶν ὑπαλλήλων ὅλων τῶν κλαδικῶν ἀσφαλιστικῶν Ὀργανισμῶν τῆς ἁρμοδιότητος τοῦ Ὑπουργείου Ἐργασίας, πρὸς λῆψιν ἀποφάσεως καθόδου εἰς ἀπεργίαν διαρκείας, μετὰ τὴν διαπιστωθεῖσαν ἄρνησιν τῆς Κυβερνήσεως, ὅπως ρυθμίσῃ τὰ ἐκκρεμῆ ζητήματα τῶν ὑπαλλήλων τῆς κατηγορίας αὐτῆς.

[105.Σ]

ΥΠΟΣΤΑΘΜΟΣ ΚΑΛΛΙΤΕΡΕΥΣΕΩΣ ΦΥΤΩΝ
ΠΤΟΛΕΜΑΪΔΟΣ

Π Ι Ν Α Ξ

Μέσης ἐλαχίστης καὶ μέσης μεγίστης μηνιαίας θερμοκρασίας εἰς °C.
1930 - 1940

Μ Η Ν	1930		1931		1932		1933		1934		1935		1936		1937		1938		1939		1940	
	Ἐλ.	Μεγ.	Ἐλ.	Μεγ.	Ἐλ.	Μεγ.	Ἐλ.	Μεγ.	Ἐλ.	Μεγ.	Ἐλ.	Μεγ.	Ἐλ.	Μεγ.	Ἐλ.	Μεγ.	Ἐλ.	Μεγ.	Ἐλ.	Μεγ.	Ἐλ.	Μεγ.
Ἰανουάριος	-	-	-6.4	I6.8	-2.9	I5 8	-3.0	6.9	-I.8	4	-2.5	2.6	4.3	II.I	-2.2	6.5	-4.I	4.3	-0.I	8.2	-I.6	2.3
Φεβρουάριος	-	-	6.04	I6.5	-6.9	I3.2	-	-	-2.3	5	-2.I	5.7	2.4	II.3	0.9	I0.0	-I.8	5	-I	8.7	-I.I	7.9
Μάρτιος	-	-	7.0	I5.I	0.08	I7.6	-	-	4.7	I3.8	2.7	8.4	6.8	I4.4	4.4	I6.2	-I.2	I2.8	-I.3	7.8	-0.7I	9.3
Ἀπρίλιος	-	-	8.65	22.5	6.8	25.9	-	-	I3.6	26.8	I0	I[illegible]	I2.3	I7.7	5.2	I6	3.2	I3.2	5.5	I9.2	4.6	I4.9
Μάϊος	-	-	-	-	I0.I	30.2	-	-	I5.8	22.I	I5.5	23.2	I5	I9.2	8.8	22.5	7.9	20.7	8.5	2I.9	8.6	2I.2
Ἰούνιος	-	-	-	-	I0.6	34.6	-	-	I7.8	25.5	20.9	29.4	I8.2	23.8	I3.8	28.4	II.9	28.3	II.8	26.I	I2.2	24.6
Ἰούλιος	-	-	-	-	I4.5	37.6	-	-	23.2	29.9	2I	28.7	23.9	3I.I	I5	30.I	I4.6	3I.6	I4.5	3I.6	I4.3	30.3
Αὔγουστος	-	-	-	-	I4.5	36.5	I2.9	34.4	2I.2	29.9	22	32.3	20	27.5	I4.8	3I.I	I4	30.8	I4	30.7	I2.I	26.6
Σεπτέμβριος	-	-	-	-	I2.8	35.6	I3.4	22.7	I3.8	23.4	I6.3	27	I5.3	25.I	I2.4	26	9.7	25	I2	25.I	8.4	23.4
Ὀκτώβριος	7.7	20.7	-	-	I0.3	33.3	I0.4	20.7	8.5	I7.I	I2.5	24	I0	I5.3	8.8	I7.7	6.4	2I.I	8.4	20.3	8.8	20.8
Νοέμβριος	I.83	I5.3	-	-	3.8	20.3	-	-	5.4	I2.0	5	I0.8	5.6	I2.4	6.I	I2.5	3.7	I3.2	4.5	I2.I	4.3	I6.8
Δεκέμβριος	I.65	I2.2	-	-	-I.6	I9.9	-	-	4.I	8.3	3.5	7.4	-0.7	4.3	0.9	7.2	I.8	5.7	I.4	7.3	-2.9	2.3

Ἐν Πτολεμαΐδι τῇ 25/2/1950

[106.1]

«ΕΘΝΟΣ -9,

19. 4. 51

Ο κ. ΠΙΟΥΡΦΟ·Υ·

ΔΙΑ ΤΗΝ ΟΙΚΟΝΟΜΙΚΗΝ ΚΑΤΑΣΤΑΣΙΝ

ΑΠΑΝΤΗΣΕΙΣ ΕΙΣ ΕΡΩΤΗΜΑΤΑ ΤΟΥ «ΕΘΝΟΥΣ»

ΑΙ ΠΙΣΤΩΣΕΙΣ ΔΙΑ ΠΑΡΑΓΩΓΙΚΟΥΣ ΣΚΟΠΟΥΣ. — Η ΑΝΑΓΚΗ ΜΕΙΩΣΕΩΣ ΤΟΥ ΤΟΚΟΥ. — ΑΙ ΔΙΑΝΟΜΑΙ ΔΙΑ ΔΕΛΤΙΟΥ. — ΑΙ ΣΤΡΑΤΙΩΤΙΚΑΙ ΔΑΠΑΝΑΙ ΚΑΙ Η ΑΥΞΗΣΙΣ ΚΑΤΑΝΑΛΩΤΙΚΩΝ ΑΓΑΘΩΝ.

Τὸ «Ἔθνος» ἐνήργησε προσφάτως μεγάλην εἰδικὴν ἔρευναν ἐπὶ τοῦ οἰκονομικοῦ προβλήματος, τὸ ὁποῖον ἀπασχολεῖ ὁλόκληρον τὸν ἑλληνικὸν Λαόν.

Βάσει τῶν ἐκτεθέντων ἀπὸ τῶν στηλῶν τοῦ «Ἔθνους» γνωμῶν τῶν πολιτικῶν ἀρχηγῶν κ. κ. Σ. Βενιζέλου, Γ. Παπανδρέου, Κ. Τσαλδάρη, Στ. Στεφανοπούλου, Ἐμμ. Τσουδεροῦ καὶ Ἀλ. Σβώλου, τῶν καθηγητῶν κ. κ. Ξ. Ζολώτα καὶ Π. Χριστοδουλοπούλου, τοῦ προέδρου τῶν Κλωστοϋφαντουργῶν κ. Στ. Τεγοπούλου, τοῦ ἀντιπροέδρου τοῦ Ἐμπορικοῦ Συλλόγου κ. Ι. Κανελλοπούλου, τοῦ προέδρου τῆς Ἑνώσεως Ἐξαγωγέων κ. Γ. Παπαδημητρακοπούλου καὶ τοῦ γενικοῦ γραμματέως τῆς Συνομοσπονδίας Ἐργατῶν κ. Φ. Μακρῆ διετυπώθησαν ὑπὸ τοῦ συνεργάτου τοῦ «Ἔθνους» κ. Γ. Σκούρα πρὸς τὸν πρεσβευτὴν τῶν Ἡν. Πολιτειῶν κ. Πιουρφόϋ τὰ κάτωθι ἐρωτήματα, εἰς τὰ ὁποῖα ὁ Ἀμερικανὸς διπλωμάτης ἀπήντησεν ὡς ἑξῆς:

Ἐρώτησις: Ἡ πλειονότης τῶν πολιτικῶν ἡγετῶν, οἰκονομολόγων καὶ ἄλλων παραγόντων τῆς οἰκονομικῆς μας ζωῆς ἐτόνισαν κατὰ τὰς συνεντεύξεις των πρὸς τὸ «Ἔθνος» ὅτι ἡ παροῦσα πιστωτικὴ πολιτικὴ εἶνε ἀσυμβίβαστος μὲ ὑψηλὸν ἐπίπεδον παραγωγῆς καὶ ἀπασχολήσεως, χωρὶς συγχρόνως ἡ πολιτικὴ αὕτη νὰ ἐπιτυγχάνη σταθεροποίησιν τῶν τιμῶν. Ποία ἡ γνώμη σας ἐπ' αὐτοῦ; Νομίζετε ὅτι ἡ παροῦσα πιστωτικὴ πολιτικὴ πρέπει νὰ ἀναθεωρηθῆ, καὶ, ἐὰν ὄχι, ποῖοι εἶνε οἱ λόγοι διὰ τὴν ἐξακολούθησίν της;

Ἀπάντησις: Καθ' ὅσον γνωρίζω, σήμερον διατίθενται ἐπαρκεῖς πιστώσεις διὰ παραγωγικοὺς σκοπούς. Πιστεύω ὅτι πρέπει νὰ παρασχεθοῦν ὅλαι αἱ ἀναγκαῖαι πιστωτικαὶ διευκολύνσεις εἰς ἐκείνους, οἱ ὁποῖοι παράγουν ἀγροτικὰ καὶ βιομηχανικὰ ἀγαθά, καὶ εἰς ἐκείνους, οἱ ὁποῖοι ἀναπτύσσουν τὸν φυσικὸν πλοῦτον τῆς χώρας, ὅπως τὰ ὀρυχεῖα, τὰ δάση καὶ τὰ ἰχθυοτροφεῖα. Τοιαύτη πιστωτικὴ πολιτικὴ θὰ ἔχῃ ὡς ἀποτέλεσμα ὑψηλὸν ἐπίπεδον παραγωγῆς καὶ ἀπασχολήσεως καὶ θ' ἀποτελέσῃ παράγοντα σταθεροποιήσεως τῶν τιμῶν.

Ο ΤΟΚΟΣ

Ἐρώτησις: Ὁ τρέχων τόκος, τόσον ὁ τραπεζικός, ὅσον καὶ ὁ τῆς ἐλευθέρας ἀγορᾶς, εὑρίσκεται ἐν Ἑλλάδι εἰς πολὺ ὑψηλὰ ἐπίπεδα. Αἱ περισσότεραι προσωπικότητες, ποὺ ὡμίλησαν πρὸς τὸ «Ἔθνος», ἐξέφρασαν τὴν γνώμην ὅτι πρέπει νὰ καταβληθοῦν σύντονοι προσπάθειαι πρὸς μείωσίν του, διότι ἔχει κακὴν ἐπίδρασιν ἐπὶ τῆς παραγωγῆς καὶ τῶν τιμῶν. Ποία ἡ γνώμη σας ἐπ' αὐτοῦ;

Ἀπάντησις: Ὁ τόκος ἐν Ἑλλάδι εἶνε ἀσφαλῶς πολὺ ὑψηλὸς καὶ ἐλπίζεται ὅτι θὰ καταβληθῆ κάθε δυνατὴ προσπάθεια ὑπὸ τῆς ἑλληνικῆς Κυβερνήσεως διὰ τὴν μείωσίν του. Ἐὰν ὁ τόκος ἦτο χαμηλότερος εἰς τὰ ὑγιᾶ δάνεια, τὸ κόστος τῆς παραγωγῆς καὶ συνεπῶς καὶ αἱ τιμαὶ λιανικῆς πωλήσεως θὰ ἠδύναντο ἀσφαλῶς νὰ εἶνε χαμηλότερα.

Ἐρώτησις: Ὑπεστηρίχθη ἡ ἄποψις ὅτι εἶνε ἀναγκαῖος κατάλληλος χειρισμὸς τῆς τιμῆς τοῦ συναλλάγματος προκειμένου νὰ διευκολυνθοῦν αἱ ἑλληνικαὶ ἐξαγωγαί, αἱ ὁποῖαι εὑρίσκονται εἰς ἀνησυχητικῶς χαμηλὸν ἐπίπεδον. Ποία ἡ γνώμη σας ἐπ' αὐτοῦ;

Εἰς τὸ ἐρώτημα τοῦτο δὲν ἐδόθη ἀπάντησις.

ΤΟ ΔΕΛΤΙΟΝ

Ἐρώτησις: Ἡ πλειονότης τῶ ἀπαντησάντων εἰς τὰς ἐρωτήσεις, ποὺ τοὺς ὑπέβαλε τὸ «Ἔθνος», ἐξέφρασε τὴν γνώμην ὅτι ὡρισμένα βασικὰ ἀγαθὰ πρέπει νὰ διανέμωνται διὰ δελτίου, ὑπὸ τὸν ὅρον ὅτι θὰ ὑπάρχουν ἐπαρκῆ ἀποθέματα. Ποία ἡ γνώμη τῆς Ἀποστολῆς ἐπὶ τοῦ θέματος αὐτοῦ καὶ ποῖαι αἱ ἐπὶ τοῦ προκειμένου ἐνέργειαι τῆς Ἀμερικανικῆς Ἀποστολῆς;

Ἀπάντησις: Πιστεύω ἀκραδάντως εἰς τὴν βασικὴν ἀρχὴν τῆς ἐπιβολῆς δελτίου εἰς ὡρισμένα βασικὰ εἴδη. Ὑπὸ τοῦ ἀρχηγοῦ τῆς ἐν Ἑλλάδι Ἀμερικανικῆς Ἀποστολῆς ἐγένετο σχετικὴ ἀνακοίνωσις πρὸς τὸν Τύπον. Ἐπωφελοῦμαι τῆς εὐκαιρίας διὰ νὰ τονίσω ὅτι πιστεύω ὅτι ἡ ἐπιβολὴ συστήματος δελτίων εἶνε ἕνα ἀπὸ τὰ σοβαρώτερα καθήκοντα, τὰ ὁποῖα τίθενται ἐνώπιόν μας. Ἐὰν ἕκαστον ἄτομον εἰς τὴν Ἑλλάδα ἦτο δυνατὸν νὰ ἔχῃ ἐξησφαλισμένον ἄφθονον ψωμὶ εἰς λογικὰς τιμὰς καὶ τακτικὰς διανομὰς ὀλίγων ἄλλων βασικῶν τροφίμων εἰς σταθερὰς τιμάς, τοῦτο θὰ ἀπετέλει τεράστιον παράγοντα σταθεροποιήσεως τῆς Οἰκονομίας τῆς χώρας.

ΑΙ ΣΤΡΑΤΙΩΤΙΚΑΙ ΔΑΠΑΝΑΙ ΚΑΙ Ο ΑΝΕΦΟΔΙΑΣΜΟΣ ΤΗΣ ΧΩΡΑΣ

Ἐρώτησις: Ἐδηλώσατε εἰς τὴν τελευταίαν συνέντευξιν, ποὺ εἴχατε τὴν καλωσύνην νὰ μοῦ παραχωρήσετε, ὅτι ἡ Ἑλλὰς θὰ λάβη ἐπὶ πλέον βοήθειαν διὰ τὰς στρατιωτικάς της ἀνάγκας. Νομίζετε ὅτι ἡ βοήθεια αὐτὴ θὰ εἶνε τοιαύτης φύσεως, ὥστε νὰ αὐξηθῆ ὁ ἐφοδιασμὸς τῆς χώρας εἰς καταναλωτικὰ ἀγαθά;

Ἀπάντησις: Στρατιωτικὴ βοήθεια καὶ ἐνίσχυσις τῆς Ἑλλάδος διὰ τὰς στρατιωτικάς της ἀνάγκας πρέπει νὰ ἀντιμετωπίζωνται βασικῶς ὡς ἓν στρατιωτικὸν πρόγραμμα καὶ δὲν πρέπει νὰ θεωρηθῆ ὅτι παρέχουν τὴν δυνατότητα μιᾶς μεγαλυτέρας βοηθείας καταναλωτικῶν ἀγαθῶν διὰ τοὺς πολίτας.

[106.2]

ΥΠΟΣΤΑΘΜΟΣ ΚΑΛΛΙΤΕΡΕΥΣΕΩΣ ΦΥΤΩΝ
ΠΤΟΛΕΜΑΪΔΟΣ

Π Ι Ν Α Ξ

Μέσης ἐλαχίστης καί μέσης μεγίστης μηνιαίας θερμοκρασίας εἰς °C.
1930 - 1940

Μ Η Ν	1930		1931		1932		1933		1934		1935		1936		1937		1938		1939		1940	
	Ἐλ.	Μεγ.	Ἐλ.	Μεγ.	Ἐλ.	Μεγ.	Ἐλ.	Μεγ.	Ἐλ.	Μεγ.	Ἐλ.	Μεγ.	Ἐλ.	Μεγ.	Ἐλ.	Μεγ.	Ἐλ.	Μεγ.	Ἐλ.	Μεγ.	Ἐλ.	Μεγ.
Ἰανουάριος	-	-	-6.4	I6.8	-2.9	I5 8	-3.0	6.9	-I.8	4	-2.5	2.6	4.3	II.I	-2.2	6.5	-4.I	4.3	-0.I	8.2	-I.6	2.3
Φεβρουάριος	-	-	6.04	I6.5	-6.9	I3.2	-	-	-2.3	5	-2.I	5.7	2.4	II.3	0.9	I0.0	-I.8	5	-I	8.7	-I.I	7.9
Μάρτιος	-	-	7.0	I5.I	0.08	I7.6	-	-	4.7	I3.8	2.7	8.4	6.8	I4.4	4.4	I6.2	-I.2	I2.8	-I.3	7.8	-0.7I	9.3
Ἀπρίλιος	-	-	8.65	22.5	6.8	25.9	-	-	I3.6	26.8	I0	I[illegible]	I2.3	I7.7	5.2	I6	3.2	I3.2	5.5	I9.2	4.6	I4.9
Μάϊος	-	-	-	-	I0.I	30.2	-	-	I5.8	22.I	I5.5	23.2	I5	I9.2	8.8	22.5	7.9	20.7	8.5	2I.9	8.6	2I.2
Ἰούνιος	-	-	-	-	I0.6	34.6	-	-	I7.8	25.5	20.9	29.4	I8.2	23.3	I3.8	28.4	II.9	28.3	II.8	26.I	I2.2	24.6
Ἰούλιος	-	-	-	-	I4.5	37.6	-	-	23.2	29.9	2I	28.7	23.9	3I.I	I5	30.I	I4.6	3I.6	I4.5	3I.6	I4.3	30.3
Αὔγουστος	-	-	-	-	I4.5	36.5	I2.9	34.4	2I.2	29.9	22	32.3	20	27.5	I4.8	3I.I	I4	30.8	I4	30.7	I2.I	26.6
Σεπτέμβριος	-	-	-	-	I2.8	35.6	I3.4	22.7	I3.8	23.4	I6.3	27	I5.3	25.I	I2.4	26	9.7	25	I2	25.I	8.4	23.4
Ὀκτώβριος	7.7	20.7	-	-	I0.3	33.3	I0.4	20.7	8.5	I7.I	I2.5	24	I0	I5.3	8.8	I7.7	6.4	2I.I	8.4	20.3	8.8	20.8
Νοέμβριος	I.83	I5.3	-	-	3.8	20.3	-	-	5.4	I2.0	5	I0.8	5.6	I2.4	6.I	I2.5	3.7	I3.2	4.5	I2.I	4.3	I6.8
Δεκέμβριος	I.65	I2.2	-	-	-I.6	I9.9	-	-	4.I	8.8	3.5	7.4	-0.7	4.3	0.9	7.2	I.8	5.7	I.4	7.3	-2.9	2.3

Ἐν Πτολεμαΐδι τῇ 25/2/I950

[107.1]

19.4.51

+ Ακρόπολις - 55

Ο κ. ΠΑΠΑΝΔΡΕΟΥ ΔΙΑ ΤΑΣ ΙΤΑΛΙΚΑΣ ΕΠΑΝΟΡΘΩΣΕΙΣ

ΘΑ ΠΡΟΧΩΡΗΣΗ ΚΑΝΟΝΙΚΩΣ Η ΕΚΤΕΛΕΣΙΣ ΤΗΣ ΣΥΜΦΩΝΙΑΣ

Ὁ ἀντιπρόεδρνς τῆς Κυβερνήσεως καὶ ὑπουργὸς τοῦ Συντονισμοῦ κ. Γ. Παπανδρέου ἐρωτηθεὶς ἐπὶ τοῦ θέματος τῶν Ἰταλικῶν ἐπανορθώσεων ἐδήλωσεν, ὅτι μετὰ τὴν σύστασιν κοινῆς Ἑλληνοιταλικῆς Ἐπιτροπῆς, εἰς τὴν ὁποίαν μετέχουν οἱ ἁρμόδιοι γενικοὶ διευθυνταὶ τῶν Ἑλληνικῶν καὶ Ἰταλικῶν ὑπουργείων, ἡ ὅλη ἐκτέλεσις τῆς μεταξὺ τῶν δύο χωρῶν συμφωνίας οἰκονομικῆς συνεργασίας θὰ βαδίση κανονικῶς. Ἡ ἐν λόγῳ Ἐπιτροπή, ἐτόνισεν ὁ κ. Παπανδρέου, ἡ ὁποία σημειωτέον, εἶνε μόνιμος, εἶνε ἁρμοδία νὰ ἀντιμετωπίζη τὰς τυχὸν ἐμφανιζομένας δυσχερείας καὶ νὰ ἐξευρίσκη τὰς ἐνδεικνυομένας λύσεις.

Ὁ κ. Παπανδρέου ἐξέφρασε τὴν ἱκανοποίησίν του, διότι ἐγένετο δεκτὴ ἐκ μέρους τῆς Ἰταλίας ἡ Ἑλληνικὴ πρότασις διὰ τὴν σύστασιν τῆς ἀνωτέρω Ἐπιτροπῆς, ἐξῆρε δὲ τὴν διαπιστωθεῖσαν πρόθεσιν τῆς Ἰταλίας νὰ ἐκπληρώση εἰς τὸ ἀκέραιον τὴν συμφωνίαν.

Ἐὰν δοθῆ εἰς τὴν Ἑλλάδα κονδύλιον βοηθείας 230—235 ἑκατομμυρίων δολλαρίων, τὸ ἀποτέλεσμα θὰ εἶναι μία τάσις διαιωνίσεως τῆς σημερινῆς μὴ ἱκανοποιητικῆς καταστάσεως. Θὰ ὑπάρξουν τότε ὀλιγώτεραι πιθανότητες ἐργασίας εἰς ἐποχὴν ποὺ θὰ χρειάζονται περισσότεραι.

3. *Ἡ ἐνίσχυσις τῆς βιοτεχνίας:* Διὰ χώραν πυκνοκατοικημένην, γεωργικῶς ἀσφυκτιοῦσαν, καὶ βιομηχανικῶς ὀλίγον ἀνεπτυγμένην, ὅπως εἶναι ἡ Ἑλλὰς παρουσιάζει ἐξαιρετικὸν ἐνδιαφέρον ἡ ἀνάπτυξις τῆς βιοτεχνίας καὶ οἰκοτεχνίας. Ἑκατοντάδες χιλιάδων οἰκογενειῶν προσπορίζονται ἐξ αὐτῆς ἐν ὅλῳ ἢ ἐν μέρει τὰ πρὸς τὸ ζῆν. Δι' αὐτὸν τὸν λόγον θὰ παρακολουθηθῆ μὲ ἰδιαίτερον ἐνδιαφέρον ἡ ἀρχομένη ὡς ἀναφέρεται εἰς ἄλλην σελίδα, προσπάθεια τοῦ κράτους διὰ τὴν ἐνίσχυσιν τῆς οἰκοτεχνίας.

ΑΝΑΓΚΑΙ ΚΑΙ ΠΡΟΟΠΤΙΚΗ ΤΗΣ ΕΛΛΗΝΙΚΗΣ ΑΝΑΣΥΓΚΡΟΤΗΣΕΩΣ

Δημοσιεύομεν κατωτέρω μίαν σπουδαίαν ἔκθεσιν διὰ τὰς βραχυπροθέσμους καὶ μακροπροθέσμους ἀνάγκας τῆς ἑλληνικῆς ἀνασυγκροτήσεως. Τὰ ἐν αὐτῇ στοιχεῖα ἀπετέλεσαν μίαν ἐκ τῶν βάσεων τοῦ ὑπομνήματος τῆς κυβερνήσεως πρὸς τὸν Ἀμερικανὸν ὑπουργὸν τῶν Οἰκονομικῶν κ. Σνάϊντερ.

Μὲ βάσιν τὰ ἀποτελέσματα τοῦ ἔτους 1948 - 49, ἡ ἔκθεσις δικαιολογεῖ τὸ ἑλληνικὸν αἴτημα διὰ κονδύλιον βοηθείας ἐκ 308,5 ἑκατομμυρίων δολλαρίων κατὰ τὸ 1949 - 50. Ἀποδεικνύει ἀκολούθως ὅτι καὶ μὲ βοήθειαν ἐπὶ τοιαύτης κλίμακος, δὲν θὰ ἐπιτευχθῆ ἡ συμπλήρωσις τοῦ τετραετοῦς προγράμματος ἀνασυγκροτήσεως μέχρι τοῦ 1951-52.

Α. Τὸ πρόγραμμα 1948 - 49

1. Κατὰ τὰς ἀρχὰς τοῦ 1948 - 49 ἡ Ἑλλὰς κληθεῖσα νὰ ὑποβάλη Σχέδιον Ἀνορθώσεως τῆς οἰκονομίας της, ὑπέβαλε σχέδιον ἑνὸς ἔτους, ὡς τμῆμα τετραετοῦς προγράμματος ἀνορθώσεως. Τὸ σχέδιον τοῦτο κατόπιν τῆς γνωματεύσεως τοῦ ΟΕΟΣ καὶ τῆς ΔΟΣ Οὐάσιγκτων ἔλαβε τὴν ἑξῆς τελικὴν μορφήν:

Ἰσοζύγιον ἐξωτερικῶν πληρωμῶν 1948 - 49
(εἰς ἑκατομμύρια δολλαρίων)

Εἰσαγωγαὶ FOB		315,1
Ἐξαγωγαί	101,5	
Καθαροὶ ἄδηλοι πόροι	6,2	
Κίνησις κεφαλαίων	4,8	
Σύνολον ἐσόδων		102,9
Ἔλλειμμα		212,2
Ἐγκριθεῖσα βοήθεια ΕΠΑ		211,6
Ἀκάλυπτον ἔλλειμμα		0,6

Ἡ κατανομὴ δὲ τῆς βοηθείας, προεβλέπετο νὰ εἶναι ἡ ἑξῆς:

Κατανομὴ βοηθείας ΕΠΑ οἰκον. ἔτους 1948 - 49
(εἰς ἑκατομμύρια δολλαρίων)

Ἄμεσος βοήθεια	144,8
Ἔμμεσος βοήθεια	66,8
Σύνολον	211,6

2. Εἰς τὴν πραγματικότητα τὸ πρόγραμμα πρέπει νὰ ἐξετασθῆ ὡς πρόγραμμα 15 μηνῶν μαζὺ μὲ τὴν προκαταβολὴν 50 ἑκ. δολλ. τοῦ τριμήνου Ἀπριλίου - Ἰουνίου 1948 τῆς ὁποίας τμῆμα 22 ἑκ. δολλ. ἐχρησιμοποιήθη κατὰ τὸ τρίμηνον καὶ τμῆμα 28 ἑκ. δολλ. μετεφέρθη εἰς τὸ 12μηνον Ἰουλίου 48 - Ἰουνίου 49.

Σύνολον βοηθείας ΕΠΑ
Ἀπὸ 1ης Ἀπριλίου 1948 μέχρι 30 Ἰουνίου 1949
(ἑκατομμ. δολλαρίων)

Βοήθεια 1948 - 49	211,6
Βοήθεια Ἀπριλίου - Ἰουνίου 1948	50.-
Σύνολον	261,6

3. Ἡ χρησιμοποίησις τῆς βοηθείας προεβλέπετο νὰ γίνη δι' εἰσαγωγὴν ἀγαθῶν τοῦ προγράμματος ἀνασυγκροτήσεως καὶ πρὸς κάλυψιν τῶν τρεχουσῶν ἀναγκῶν τῆς χώρας ὡς ὁ κατωτέρω πίναξ:

Χρησιμοποίησις βοηθείας 1948 - 49
(εἰς ἑκατομμ. δολλαρίων)

Ἀνασυγκρότησις	98,8
Τρέχουσαι ἀνάγκαι	162,8
Σύνολον	261,6

4. Ἐπὶ τῇ βάσει τῆς βοηθείας, τῆς ἐγκριθείσης συμφώνως πρὸς τὸ ἀνωτέρω πρόγραμμα καὶ ἡ ὁποία ἀνήρχετο συνολικῶς διὰ περίοδον 15 μηνῶν, εἰς 261,6 ἑκατομμύρια δολλαρίων, συνετάχθη πρόγραμμα Ἀνασυγκροτήσεως προβλέπον δαπάνην 98,8 ἑκατομμ. δολλαρίων διὰ κεφαλαιουχικὰ ἀγαθὰ καὶ 100,3 ἑκατομμυρίων δολλαρίων ἤτοι 1003,6 δισεκατομμυρίων δραχμῶν, διὰ δαπάνας ἐσωτερικοῦ, καθὼς καὶ δαπάνας 50 ἑκατομμ. δολλαρίων, ἤτοι 500 δισεκατομμ. δραχμῶν, δι' ἐνίσχυσιν τοῦ προϋπολογισμοῦ, πρὸς ἀντιμετώπισιν τῶν ἐκ τοῦ πολέμου προσθέτων δημοσιονομικῶν ἀναγκῶν.

5. Οὕτως ἡ χρησιμοποίησις τοῦ προϊόντος ἐκ τῆς πωλήσεως τῶν καταναλωτικῶν ἀγαθῶν, (πρὸς 10.000 δραχμὰς τὸ δολλάριον), ἤτοι συνολικῶς 1.628 δισεκατομμυρίων δραχμῶν, προεβλέπετο νὰ γίνη κατὰ τὸν ἑξῆς τρόπον:

Χρησιμοποίησις δραχμῶν βοηθείας 1948 - 49
(δισεκατομμ. δραχμῶν)

Ἀνασυγκρότησις	1.003,6
Δαπάναι διοικήσεως ΑΔΟΣ	60.-
Ἐνίσχυσις προϋπολογισμοῦ διὰ πολεμικὰς δαπάνας	500.-
Διαθέσιμα	64,4
Σύνολον	1.628.-

6. Κατὰ τοὺς χειμερινοὺς μῆνας τοῦ ἔτους 1948 καὶ δὴ περὶ τὸ τέλος πλέον τοῦ ἔτους ἀπεδείχθη ὅτι δὲν θὰ ἦτο δυνατὸν νὰ περατωθοῦν, ἢ νὰ εἰσέλθουν εἰς εὐνοϊκωτέραν φάσιν, αἱ στρατιωτικαὶ ἐπιχειρήσεις μέχρι τοῦ Δεκεμβρίου 1948, ὡς ἀρχικῶς προεβλέφθη. Βάσει τῆς εὐνοϊκῆς αὐτῆς προβλέψεως αἱ στρατιωτικαὶ δαπάναι εἶχον ὑπολογισθῆ κατὰ τὴν διαμόρφωσιν τοῦ προϋπολογισμοῦ διὰ τὸ δεύτερον ἥμισυ τοῦ οἰκονομικοῦ ἔτους μειωμέναι κατὰ 25 % καὶ αἱ ἔμμεσοι πολεμικαὶ δαπάναι ἤτοι τῶν ἀνταρτοπλήκτων μειωμέναι κατὰ 50 %.

Ὅτε ἀπεδείχθη τὸν Δεκέμβριον 1948 ἡ ἀδυναμία περιστολῆς δαπανῶν λόγῳ μὴ τερματισμοῦ τοῦ πολέμου, ἠναγκάσθη ἡ Κυβέρνησις ἐν συμφωνίᾳ μετὰ τῆς ΑΔΟΣ νὰ ἀναθεωρήση τὸ Πρόγραμμα, μειοῦσα τὰ κεφαλαιουχικὰ ἀγαθὰ κατὰ 36 ἑκατομ. δολλαρίων καὶ τὰς δαπάνας εἰς δραχμὰς διὰ

[108.1]

19.4.44

4 ΕΘΝ. ΚΗΡΥΞ. - ΝΥ

ΔΙΚΑΙΩΜΑΤΑ ΤΗΣ ΕΛΛΑΔΟΣ

Αὐτοὶ οἱ θριαμβευταὶ τῆς φυγῆς καὶ κερδοσκόποι τῆς ἥττης, οἱ Ἰταλοί, βυσσοδομοῦν πάλιν πολλά, ἐνῶ ἡ κυβερνῶσα ἡγεσία μας κοιμᾶται.

Τώρα ἔβαλαν τὰ δυνατά των, παρασκηνιακῶς καὶ ἱεροκρυφίως, νὰ ἀπαλλαγοῦν ἀπὸ τὴν ὑποχρέωσιν τῶν καταβλητέων πολεμικῶν ἐπανορθώσεων.

Θὰ τὰ καταφέρουν.

Ἀπὸ τὴν πρώτην στιγμήν, ποὺ ἡ Ἰταλία, ὄχι λόγῳ ἀντιφασισμοῦ, ἀλλὰ λόγῳ πατροπαραδότου δειλίας, ἐπέταξε τὰ ὅπλα, μετεβλήθη εἰς εὐνοουμένην ὅλων τῶν Συμμάχων, ποὺ ἤρχισαν νὰ συναγωνίζωνται ποιὸς θὰ προσφέρῃ περισσότερα εἰς αὐτὴν τὴν χορεύτριαν τῆς πολεμικῆς ταραντέλλας διὰ νὰ κερδίσῃ τὴν προτίμησίν της. Μὲ τὴν ἀπροσδόκητον αὐτὴν ἐξέλιξιν, ἡ Ἰταλία κατώρθωσε νὰ φορτωθῇ παροχὰς καί, ὄχι ν' ἀνοικοδομηθῇ, διότι αἱ καταστροφαί της ἦσαν μηδαμιναί, ἀλλὰ νὰ ἀνασυγκροτηθῇ κατὰ τρόπον, ποὺ τῆς ἐξησφάλισε πρόοδον καὶ εὐμάρειαν, οἵαν δὲν εἶχεν ἰδῇ ποτέ της. Ἐνῶ τίμιοι πολεμισταί, σὰν τὴν Ἑλλάδα, ἐκοίτοντο εἰς ἐρείπια, ἡ Ἰταλία ἀπέκτησεν ὅ,τι πολυτελέστερον καὶ ἐξεζητημένον ἦτο δυνατὸν νὰ φαντασθῇ κανείς. Ὁ παροιμιώδης ἰταλικὸς θεατρινισμὸς ἔτυχε τῶν μέσων νὰ σκηνοθετήσῃ μίαν ἐκθαμβωτικὴν Ἰταλίαν, πρὸ τῆς ὁποίας ὠχριοῦν αἱ περισσότερον προηγμέναι, νοικοκυρευμέναι καὶ ἀπ' αἰώνων τουριστικαὶ χῶραι. Ἡ ἡττημένη Ἰταλία ἔκαμε τὴν τύχην της.

Ὁ κομμουνισμὸς ὑπῆρξε δι' αὐτὴν εὐκαιρία. Διὰ νὰ μὴ πέσῃ, δῆθεν, εἰς τὰς ἀγκάλας του, τῆς ἔκτισαν μέγαρα καὶ ἔφτιαξαν παραδείσους.

Τώρα ἡ Ἰταλία ἐκμεταλλεύεται ἄλλην εὐκαιρίαν: Τὴν ἀνάγκην τῆς ὀργανώσεως πανευρωπαϊκῆς ἀμύνης. Ἡ Γαλλία ἔχει αὐτοϋποβιβασθῇ μαχητικῶς εἰς τὸ μηδέν, ἡ δὲ Ἀγγλία ἔγινε τόσον ἠττοπαθῶς φιλειρηνική, ὥστε οἱ ἰθύνοντες τὰ τοῦ κόσμου νὰ καταντήσουν νὰ ὑπολογίζουν ὡς μαχητικὸν παράγοντα — ποιόν; Τὴν Ἰταλίαν!

Τῶν ἀναισχύντων ἡ ὄρεξις, ὅμως, εἶναι ἀκόρεστος. Ἐνεθαρρύνθη, λοιπόν, ἡ Ἰταλία νὰ προβῇ ἔτι περαιτέρω: Ὅπως ξεύρουν οἱ ἀναγνῶσταί μας, οἱ Ἰταλοὶ ἐβάθησαν τώρα μὲ τὰ ὅλα τους νὰ ἀπαλλαγοῦν ἀπὸ κάθε ὑποχρέωσίν καταβολῆς ἐπανορθώσεων πρὸς τρίτους, καὶ δὴ πρὸς τὴν Ἑλλάδα.

Ὅταν ἦλθαν ἐδῶ οἱ Ἰταλοί, οὐραγοὶ τῶν Γερμανῶν, καὶ διωρίσθησαν παρ' αὐτῶν πολεμικοὶ χωροφύλακες ἐν Ἑλλάδι, ἐφέρθησαν μὲ ἐσκεμμένην καὶ λελογισμένην βαναυσότητα. Προσεπάθησαν νὰ καταστρέψουν πᾶν ὅ,τι ἑλληνικόν, ἀπὸ τὰ χωριὰ ἕως τὰ δάση. Ἔναντι τῶν καταστροφῶν αὐτῶν καὶ τῆς ὅλης δηώσεως, τὴν ὁποίαν ὑπέστη ἡ Ἑλλὰς ἀπὸ τὸν ἡττημένον «κατακτητήν», ἡ Ἰταλία ὑπεχρεώθη διὰ τῆς συνθήκης νὰ μᾶς ἀποζημιώσῃ δι' ὅσα μᾶς ἐζημίωσε μὲ ἀσημαντότατον ποσοστόν. Τῆς ἐξησφαλίσθησαν, μάλιστα, ἀφάνταστα εὐνοϊκοὶ ὅροι.

Ἰδιαιτέρα ῥήτρα ὥρισε τὰ τῆς ἀντικαταστάσεως τῆς ἀτίμως δολοφονηθείσης «Ἕλλης», διὰ νὰ σβεσθῇ ἀπὸ τὸ ἰταλικὸν παθητικὸν ἡ ἀνανδροτέρα πειρατικὴ πρᾶξις ποὺ ἐσημειώθη ποτέ. Θὰ μᾶς ἐδίδετο τὸ ἰταλικὸν «Εὐγένιος τῆς Σαβοΐας», ποὺ θὰ κατελάμβανεν εἰς τὸ ἑλληνικὸν ναυτικὸν τὴν θέσιν τῆς «Ἕλλης» μας καὶ θὰ ἔπαιρνε τὴν σημαίαν της.

Ἐν τούτοις, ἡ Ἰταλία κλώθει ἐπὶ τόσα χρόνια τώρα, καὶ μᾶς κοροϊδεύει ξεστίπωτα, ὑποκρινομένη, δῆθεν, ὅτι ἑτοιμάζει καὶ διορθώνει καὶ ἐπισκευάζει τὸν σαγλοευγένιον. Καὶ ἡμεῖς, κάνομεν τὸν βλάκα!

Πρό τινος, τὸ Γενικὸν Ἐπιτελεῖον τοῦ Ναυτικοῦ μας ἀνεκοίνωσεν, ὅτι ὁ «Εὐγένιος» ἑτοιμάζεται καὶ μᾶς παραδίδεται. Μαθαίνομεν, ὅπως εἴπαμεν, καὶ πιστεύομεν, ὅτι οὔτε ἑτοιμάζεται, οὔτε θὰ μᾶς παραδοθῇ. Παρακαλοῦμεν, λοιπόν, ἐκ μέρους ὁλοκλήρου τοῦ λαοῦ τὸ Γενικὸν Ναυτικὸν Ἐπιτελεῖον καὶ τὴν Κυβέρνησιν νὰ μᾶς εἰποῦν τί ἀληθεύει πράγματι ἐπὶ τῆς ὑποθέσεως αὐτῆς, ἡ ὁποία καταντᾷ προκλητικῶς ὑβριστικὴ ἐκ μέρους τῶν Ἰταλῶν καὶ ἀφορήτως ἐξευτελιστικὴ δι' ἡμᾶς.

Ζητοῦμεν, ἐπίσης, ἀπὸ τὴν Κυβέρνησιν νὰ μᾶς εἰπῇ ἂν ἔμαθε, τί ξεύρει καὶ τί ἔκαμε πρὸς ἐξουδετέρωσιν τῶν ἰταλικῶν προσπαθειῶν, ὅπως σβεσθοῦν καὶ τὰ κωμικὰ μηδαμινὰ ποσά, μὲ τὰ ὁποῖα οἱ Ἰταλοὶ ἐχρεώθησαν καὶ ἡμεῖς ἐπιστώθημεν τίτλῳ ἐπανορθώσεων.

Ἡ τραυματισμένη ἑλληνικὴ ψυχὴ θέλει νὰ ἰδῇ τὴν σημαίαν τῆς «Ἕλλης» ὑψουμένην εἰς τὸ ἰταλικὸν καράβι τῆς ἐπανορθώσεως, διὰ νὰ ἱκανοποιηθῇ κάπως. Ἀπαιτεῖ δὲ τὸ κοινὸν νὰ καταβληθοῦν αἱ δῆθεν ἰταλικαὶ ἀποζημιώσεις, ὄχι διότι θὰ καλύψωμεν δι' αὐτὰς ἔστω καὶ τὸ δέκατον τῶν ζημιῶν, τὰς ὁποίας ὑπέστημεν, ἀλλὰ καὶ πρὸς ἁπλοῦν, ἔστω, συμβολισμόν.

Τὸ νὰ μᾶς κοροϊδέψουν οἱ Ἰταλοὶ καὶ νὰ μὴ μᾶς δώσουν τίποτε, εἶναι μία θλιβερὰ διάφευσις τῶν ἀγώνων μας καὶ εἶναι συντριβὴ τῆς πίστεώς μας πρὸς τὸ καθῆκον. Εἶναι σὰν νὰ βεβηλώνωνται οἱ τάφοι τῶν ἡρώων μας, καὶ νὰ γελοιοποιῆται ἡ αὐτοθυσία μας. Ἂν γίνῃ αὐτό, οἱ Ἕλληνες εἶναι φυσικὸν νὰ διερωτηθοῦν διατί ν' ἀγωνισθοῦν ἄλλην φορὰν χάριν τῶν παγκοσμίων ἰδεωδῶν καὶ διατί νὰ θυσιάσουν τὴν ζωὴν των ἐναντίον νέων ἐπιδρομέων;

Ἂν οἱ Ἰταλοί, τοὺς ὁποίους ἐτσακίσαμεν εἰς τὰ πεδία τοῦ πολέμου, τὰ καταφέρουν νὰ πετάξουν εἰς τὰ σκουπίδια τὰ δικαιώματά μας, θὰ τσακίσουν, κυριολεκτικῶς, τὴν ἑλληνικὴν ψυχήν. Καὶ αὐτό, ἐὰν ὑπάρχουν κυβερνῆται εἰς αὐτὸν τὸν τόπον, δὲν πρέπει νὰ τὸ ἐπιτρέψουν.

Τὸν ἰταλικὸν πόλεμον, τὸν διεξήγαγεν ὁ λαός. Καὶ ὁ λαός, ὅπως ἰσχυρίζεται ὁ ἐσμὸς τῶν σημερινῶν ἡγετῶν, εἶπεν ἐκεῖνο τὸ ΟΧΙ — διὰ τοῦ στόματος, τονίζομεν ἡμεῖς, τοῦ ἀλησμονήτου ἀνθρώπου, ὁ ὁποῖος ἐνεσάρκωνε τὴν ἑλληνικὴν θέλησιν. Τὸ ΟΧΙ, δὲν τὸ εἶπαν, βέβαια, οἱ σημερινοὶ μικροὶ ἡγέται. Ὁ λαός, λοιπόν, ποὺ τὸ εἶπε, δὲν ἀνέχεται νὰ πάρῃ τέτοιο ἄδοξον καὶ ἀνάξιον τέλος ὁ ἐπικὸς ἀγὼν τοῦ 1940 — 1941. Ἡ ἱστορία δὲν ἠμπορεῖ νὰ σβυσθῇ μὲ ἕνα ἰταλικὸ σφουγγάρι καὶ μὲ πλήρη ἀδιαφορίαν τῆς Ἑλλάδος. Αὐτοὶ ποὺ μᾶς κυβερνοῦν, πρέπει νὰ ἀντιληφθοῦν, ὅτι εἶναι ὑποχρεωμένοι νὰ ἐξασφαλίσουν τὰ ἐκ τοῦ πολέμου δικαιώματα τῆς Ἑλλάδος.

Ἐὰν δοθῆ εἰς τὴν Ἑλλάδα κονδύλιον βοηθείας 230—235 ἑκατομμυρίων δολλαρίων, τὸ ἀποτέλεσμα θὰ εἶναι μία τάσις διαιωνίσεως τῆς σημερινῆς μὴ ἱκανοποιητικῆς καταστάσεως. Θὰ ὑπάρξουν τότε ὀλιγώτεραι πιθανότητες ἐργασίας εἰς ἐποχὴν ποὺ θὰ χρειάζονται περισσότεραι.

3. *Ἡ ἐνίσχυσις τῆς βιοτεχνίας:* Διὰ χώραν πυκνοκατοικημένην, γεωργικῶς ἀσφυκτιοῦσαν, καὶ βιομηχανικῶς ὀλίγον ἀνεπτυγμένην, ὅπως εἶναι ἡ Ἑλλὰς παρουσιάζει ἐξαιρετικὸν ἐνδιαφέρον ἡ ἀνάπτυξις τῆς βιοτεχνίας καὶ οἰκοτεχνίας. Ἑκατοντάδες χιλιάδων οἰκογενειῶν προσπορίζονται ἐξ αὐτῆς ἐν ὅλῳ ἢ ἐν μέρει τὰ πρὸς τὸ ζῆν. Δι' αὐτὸν τὸν λόγον θὰ παρακολουθηθῆ μὲ ἰδιαίτερον ἐνδιαφέρον ἡ ἀρχομένη ὡς ἀναφέρεται εἰς ἄλλην σελίδα, προσπάθεια τοῦ κράτους διὰ τὴν ἐνίσχυσιν τῆς οἰκοτεχνίας.

ΑΝΑΓΚΑΙ ΚΑΙ ΠΡΟΟΠΤΙΚΗ ΤΗΣ ΕΛΛΗΝΙΚΗΣ ΑΝΑΣΥΓΚΡΟΤΗΣΕΩΣ

Δημοσιεύομεν κατωτέρω μίαν σπουδαίαν ἔκθεσιν διὰ τὰς βραχυπροθέσμους καὶ μακροπροθέσμους ἀνάγκας τῆς ἑλληνικῆς ἀνασυγκροτήσεως. Τὰ ἐν αὐτῇ στοιχεῖα ἀπετέλεσαν μίαν ἐκ τῶν βάσεων τοῦ ὑπομνήματος τῆς κυβερνήσεως πρὸς τὸν Ἀμερικανὸν ὑπουργὸν τῶν Οἰκονομικῶν κ. Σνάϊντερ.

Μὲ βάσιν τὰ ἀποτελέσματα τοῦ ἔτους 1948-49, ἡ ἔκθεσις δικαιολογεῖ τὸ ἑλληνικὸν αἴτημα διὰ κονδύλιον βοηθείας ἐκ 308,5 ἑκατομμυρίων δολλαρίων κατὰ τὸ 1949-50. Ἀποδεικνύει ἀκολούθως ὅτι καὶ μὲ βοήθειαν ἐπὶ τοιαύτης κλίμακος, δὲν θὰ ἐπιτευχθῆ ἡ συμπλήρωσις τοῦ τετραετοῦς προγράμματος ἀνασυγκροτήσεως μέχρι τοῦ 1951-52.

Α. Τὸ πρόγραμμα 1948-49

1. Κατὰ τὰς ἀρχὰς τοῦ 1948-49 ἡ Ἑλλὰς κληθεῖσα νὰ ὑποβάλη Σχέδιον Ἀνορθώσεως τῆς οἰκονομίας της, ὑπέβαλε σχέδιον ἑνὸς ἔτους, ὡς τμῆμα τετραετοῦς προγράμματος ἀνορθώσεως. Τὸ σχέδιον τοῦτο κατόπιν τῆς γνωματεύσεως τοῦ ΟΕΟΣ καὶ τῆς ΔΟΣ Οὐάσιγκτων ἔλαβε τὴν ἑξῆς τελικὴν μορφήν:

Ἰσοζύγιον ἐξωτερικῶν πληρωμῶν 1948-49
(εἰς ἑκατομμύρια δολλαρίων)

Εἰσαγωγαὶ FOB		315,1
Ἐξαγωγαί	101,5	
Καθαροὶ ἄδηλοι πόροι	6,2	
Κίνησις κεφαλαίων	4,8	
Σύνολον ἐσόδων		102,9
Ἔλλειμμα		212,2
Ἐγκριθεῖσα βοήθεια ΕΠΑ		211,6
Ἀκάλυπτον ἔλλειμμα		0,6

Ἡ κατανομὴ δὲ τῆς βοηθείας, προεβλέπετο νὰ εἶναι ἡ ἑξῆς:

Κατανομὴ βοηθείας ΕΠΑ οἰκον. ἔτους 1948-49
(εἰς ἑκατομμύρια δολλαρίων)

Ἄμεσος βοήθεια	144,8
Ἔμμεσος βοήθεια	66,8
Σύνολον	211,6

2. Εἰς τὴν πραγματικότητα τὸ πρόγραμμα πρέπει νὰ ἐξετασθῆ ὡς πρόγραμμα 15 μηνῶν μαζὺ μὲ τὴν προκαταβολὴν 50 ἑκ. δολλ. τοῦ τριμήνου Ἀπριλίου-Ἰουνίου 1948 τῆς ὁποίας τμῆμα 22 ἑκ. δολλ. ἐχρησιμοποιήθη κατὰ τὸ τρίμηνον καὶ τμῆμα 28 ἑκ. δολλ. μετεφέρθη εἰς τὸ 12μηνον Ἰουλίου 48-Ἰουνίου 49.

Σύνολον βοηθείας ΕΠΑ
Ἀπὸ 1ης Ἀπριλίου 1948 μέχρι 30 Ἰουνίου 1949
(ἑκατομμ. δολλαρίων)

Βοήθεια 1948-49	211,6
Βοήθεια Ἀπριλίου-Ἰουνίου 1948	50.-
Σύνολον	261,6

3. Ἡ χρησιμοποίησις τῆς βοηθείας προεβλέπετο νὰ γίνη δι' εἰσαγωγὴν ἀγαθῶν τοῦ προγράμματος ἀνασυγκροτήσεως καὶ πρὸς κάλυψιν τῶν τρεχουσῶν ἀναγκῶν τῆς χώρας ὡς ὁ κατωτέρω πίναξ:

Χρησιμοποίησις βοηθείας 1948-49
(εἰς ἑκατομμ. δολλαρίων)

Ἀνασυγκρότησις	98,8
Τρέχουσαι ἀνάγκαι	162,8
Σύνολον	261,6

4. Ἐπὶ τῇ βάσει τῆς βοηθείας, τῆς ἐγκριθείσης συμφώνως πρὸς τὸ ἀνωτέρω πρόγραμμα καὶ ἡ ὁποία ἀνήρχετο συνολικῶς διὰ περίοδον 15 μηνῶν, εἰς 261,6 ἑκατομμύρια δολλαρίων, συνετάχθη πρόγραμμα Ἀνασυγκροτήσεως προβλέπον δαπάνην 98,8 ἑκατομμ. δολλαρίων διὰ κεφαλαιουχικὰ ἀγαθὰ καὶ 100,3 ἑκατομμυρίων δολλαρίων ἤτοι 1003,6 δισεκατομμυρίων δραχμῶν, διὰ δαπάνας ἐσωτερικοῦ, καθὼς καὶ δαπάνας 50 ἑκατομμ. δολλαρίων, ἤτοι 500 δισεκατομμ. δραχμῶν, δι' ἐνίσχυσιν τοῦ προϋπολογισμοῦ, πρὸς ἀντιμετώπισιν τῶν ἐκ τοῦ πολέμου προσθέτων δημοσιονομικῶν ἀναγκῶν.

5. Οὕτως ἡ χρησιμοποίησις τοῦ προϊόντος ἐκ τῆς πωλήσεως τῶν καταναλωτικῶν ἀγαθῶν, (πρὸς 10.000 δραχμὰς τὸ δολλάριον), ἤτοι συνολικῶς 1.628 δισεκατομμυρίων δραχμῶν, προεβλέπετο νὰ γίνη κατὰ τὸν ἑξῆς τρόπον:

Χρησιμοποίησις δραχμῶν βοηθείας 1948-49
(δισεκατομμ. δραχμῶν)

Ἀνασυγκρότησις	1.003,6
Δαπάναι διοικήσεως ΑΔΟΣ	60.-
Ἐνίσχυσις προϋπολογισμοῦ διὰ πολεμικὰς δαπάνας	500.-
Διαθέσιμα	64,4
Σύνολον	1.628.-

6. Κατὰ τοὺς χειμερινοὺς μῆνας τοῦ ἔτους 1948 καὶ δὴ περὶ τὸ τέλος πλέον τοῦ ἔτους ἀπεδείχθη ὅτι δὲν θὰ ἦτο δυνατὸν νὰ περατωθοῦν, ἢ νὰ εἰσέλθουν εἰς εὐνοϊκωτέραν φάσιν, αἱ στρατιωτικαὶ ἐπιχειρήσεις μέχρι τοῦ Δεκεμβρίου 1948, ὡς ἀρχικῶς προεβλέφθη. Βάσει τῆς εὐνοϊκῆς αὐτῆς προβλέψεως αἱ στρατιωτικαὶ δαπάναι εἶχον ὑπολογισθῆ κατὰ τὴν διαμόρφωσιν τοῦ προϋπολογισμοῦ διὰ τὸ δεύτερον ἥμισυ τοῦ οἰκονομικοῦ ἔτους μειωμέναι κατὰ 25% καὶ αἱ ἔμμεσοι πολεμικαὶ δαπάναι ἤτοι τῶν ἀνταρτοπλήκτων μειωμέναι κατὰ 50%.

Ὅτε ἀπεδείχθη τὸν Δεκέμβριον 1948 ἡ ἀδυναμία περιστολῆς δαπανῶν λόγῳ μὴ τερματισμοῦ τοῦ πολέμου, ἠναγκάσθη ἡ Κυβέρνησις ἐν συμφωνίᾳ μετὰ τῆς ΑΔΟΣ νὰ ἀναθεωρήση τὸ Πρόγραμμα, μειοῦσα τὰ κεφαλαιουχικὰ ἀγαθὰ κατὰ 36 ἑκατομ. δολλαρίων καὶ τὰς δαπάνας εἰς δραχμὰς διὰ

[2·801]

[109.1]

19.4.51

"ΕΛΕΥΘΕΡΙΑ" - 55

Η ΕΛΛΗΝΟ·Ι·ΤΑΛΙΚΗ ΣΥΜΦΩΝΙΑ ΔΙΑ ΤΑΣ ΕΠΑΝΟΡΘΩΣΕΙΣ

Ὁ ἀντιπρόεδρος τῆς κυβερνήσεως καὶ ὑπουργὸς τοῦ Συντονισμοῦ κ. Παπανδρέου ἐρωτηθεὶς ἐπὶ τοῦ θέματος τῶν ἰταλικῶν ἐπανορθώσεων ἐδήλωσεν ὅτι μετὰ τὴν σύστασιν κοινῆς ἑλληνοϊταλικῆς ἐπιτροπῆς, εἰς τὴν ὁποίαν μετέχουν οἱ ἁρμόδιοι γενικοὶ διευθυνταὶ τῶν ἑλληνικῶν καὶ ἰταλικῶν ὑπουργείων, ἡ ὅλη ἐκτέλεσις τῆς μεταξὺ τῶν δύο χωρῶν συμφωνίας οἰκονομικῆς συνεργασίας θὰ βαδίσῃ κανονικῶς. Ἡ ἐν λόγῳ ἐπιτροπὴ, ἐτόνισεν ὁ κ. Παπανδρέου, ἡ ὁποία σημειωτέον θὰ εἶναι μόνιμος, εἶναι ἁρμοδία νὰ ἀντιμετωπίζῃ τὰς τυχὸν ἐμφανιζομένας δυσχερείας καὶ νὰ ἐξευρίσκῃ τὰς ἐνδεικνυομένας λύσεις. Ὁ κ. Παπανδρέου ἐξέφρασε τὴν ἱκανοποίησίν του διότι ἐγένετο δεκτὴ ἐκ μέρους τῆς ἰταλικῆς κυβερνήσεως ἡ ἑλληνικὴ πρότασις διὰ τὴν σύστασιν τῆς ἀνωτέρω ἐπιτροπῆς, ἐξῆρε δὲ τὴν διαπιστωθεῖσαν πρόθεσιν τῆς Ἰταλίας νὰ ἐκπληρώσῃ εἰς τὸ ἀκέραιον τὴν συμφωνίαν.

Ἐὰν δοθῆ εἰς τὴν Ἑλλάδα κονδύλιον βοηθείας 230—235 ἑκατομμυρίων δολλαρίων, τὸ ἀποτέλεσμα θὰ εἶναι μία τάσις διαιωνίσεως τῆς σημερινῆς μὴ ἱκανοποιητικῆς καταστάσεως. Θὰ ὑπάρξουν τότε ὀλιγώτεραι πιθανότητες ἐργασίας εἰς ἐποχὴν ποὺ θὰ χρειάζονται περισσότεραι.

3. *Ἡ ἐνίσχυσις τῆς βιοτεχνίας:* Διὰ χώραν πυκνοκατωκημένην, γεωργικῶς ἀσφυκτιοῦσαν, καὶ βιομηχανικῶς ὀλίγον ἀνεπτυγμένην, ὅπως εἶναι ἡ Ἑλλὰς παρουσιάζει ἐξαιρετικὸν ἐνδιαφέρον ἡ ἀνάπτυξις τῆς βιοτεχνίας καὶ οἰκοτεχνίας. Ἑκατοντάδες χιλιάδων οἰκογενειῶν προσπορίζονται ἐξ αὐτῆς ἐν ὅλῳ ἢ ἐν μέρει τὰ πρὸς τὸ ζῆν. Δι' αὐτὸν τὸν λόγον θὰ παρακολουθηθῆ μὲ ἰδιαίτερον ἐνδιαφέρον ἡ ἀρχομένη ὡς ἀναφέρεται εἰς ἄλλην σελίδα, προσπάθεια τοῦ κράτους διὰ τὴν ἐνίσχυσιν τῆς οἰκοτεχνίας.

ΑΝΑΓΚΑΙ ΚΑΙ ΠΡΟΟΠΤΙΚΗ ΤΗΣ ΕΛΛΗΝΙΚΗΣ ΑΝΑΣΥΓΚΡΟΤΗΣΕΩΣ

Δημοσιεύομεν κατωτέρω μίαν σπουδαίαν ἔκθεσιν διὰ τὰς βραχυπροθέσμους καὶ μακροπροθέσμους ἀνάγκας τῆς ἑλληνικῆς ἀνασυγκροτήσεως. Τὰ ἐν αὐτῇ στοιχεῖα ἀπετέλεσαν μίαν ἐκ τῶν βάσεων τοῦ ὑπομνήματος τῆς κυβερνήσεως πρὸς τὸν Ἀμερικανὸν ὑπουργὸν τῶν Οἰκονομικῶν κ. Σνάϊντερ.

Μὲ βάσιν τὰ ἀποτελέσματα τοῦ ἔτους 1948 - 49, ἡ ἔκθεσις δικαιολογεῖ τὸ ἑλληνικὸν αἴτημα διὰ κονδύλιον βοηθείας ἐκ 308,5 ἑκατομμυρίων δολλαρίων κατὰ τὸ 1949 - 50. Ἀποδεικνύει ἀκολούθως ὅτι καὶ μὲ βοήθειαν ἐπὶ τοιαύτης κλίμακος, δὲν θὰ ἐπιτευχθῆ ἡ συμπλήρωσις τοῦ τετραετοῦς προγράμματος ἀνασυγκροτήσεως μέχρι τοῦ 1951-52.

Α. Τὸ πρόγραμμα 1948 - 49

1. Κατὰ τὰς ἀρχὰς τοῦ 1948 - 49 ἡ Ἑλλὰς κληθεῖσα νὰ ὑποβάλη Σχέδιον Ἀνορθώσεως τῆς οἰκονομίας της, ὑπέβαλε σχέδιον ἑνὸς ἔτους, ὡς τμῆμα τετραετοῦς προγράμματος ἀνορθώσεως. Τὸ σχέδιον τοῦτο κατόπιν τῆς γνωματεύσεως τοῦ ΟΕΟΣ καὶ τῆς ΔΟΣ Οὐάσιγκτων ἔλαβε τὴν ἑξῆς τελικὴν μορφήν:

Ἰσοζύγιον ἐξωτερικῶν πληρωμῶν 1948 - 49
(εἰς ἑκατομμύρια δολλαρίων)

Εἰσαγωγαὶ FOB		315,1
Ἐξαγωγαί	101,5	
Καθαροὶ ἄδηλοι πόροι	6,2	
Κίνησις κεφαλαίων	4,8	
Σύνολον ἐσόδων		102,9
Ἔλλειμμα		212,2
Ἐγκριθεῖσα βοήθεια ΕΠΑ		211,6
Ἀκάλυπτον ἔλλειμμα		0,6

Ἡ κατανομὴ δὲ τῆς βοηθείας, προεβλέπετο νὰ εἶναι ἡ ἑξῆς:

Κατανομὴ βοηθείας ΕΠΑ οἰκον. ἔτους 1948 - 49
(εἰς ἑκατομμύρια δολλαρίων)

Ἄμεσος βοήθεια	144,8
Ἔμμεσος βοήθεια	66,8
Σύνολον	211,6

2. Εἰς τὴν πραγματικότητα τὸ πρόγραμμα πρέπει νὰ ἐξετασθῆ ὡς πρόγραμμα 15 μηνῶν μαζὺ μὲ τὴν προκαταβολὴν 50 ἑκ. δολλ. τοῦ τριμήνου Ἀπριλίου - Ἰουνίου 1948 τῆς ὁποίας τμῆμα 22 ἑκ. δολλ. ἐχρησιμοποιήθη κατὰ τὸ τρίμηνον καὶ τμῆμα 28 ἑκ. δολλ. μετεφέρθη εἰς τὸ 12μηνον Ἰουλίου 48 - Ἰουνίου 49.

Σύνολον βοηθείας ΕΠΑ
Ἀπὸ 1ης Ἀπριλίου 1948 μέχρι 30 Ἰουνίου 1949
(ἑκατομμ. δολλαρίων)

Βοήθεια 1948 - 49	211,6
Βοήθεια Ἀπριλίου - Ἰουνίου 1948	50.-
Σύνολον	261,6

3. Ἡ χρησιμοποίησις τῆς βοηθείας προεβλέπετο νὰ γίνη δι' εἰσαγωγὴν ἀγαθῶν τοῦ προγράμματος ἀνασυγκροτήσεως καὶ πρὸς κάλυψιν τῶν τρεχουσῶν ἀναγκῶν τῆς χώρας ὡς ὁ κατωτέρω πίναξ:

Χρησιμοποίησις βοηθείας 1948 - 49
(εἰς ἑκατομμ. δολλαρίων)

Ἀνασυγκρότησις	98,8
Τρέχουσαι ἀνάγκαι	162,8
Σύνολον	261,6

4. Ἐπὶ τῇ βάσει τῆς βοηθείας, τῆς ἐγκριθείσης συμφώνως πρὸς τὸ ἀνωτέρω πρόγραμμα καὶ ἡ ὁποία ἀνήρχετο συνολικῶς διὰ περίοδον 15 μηνῶν, εἰς 261,6 ἑκατομμύρια δολλαρίων, συνετάχθη πρόγραμμα Ἀνασυγκροτήσεως προβλέπον δαπάνην 98,8 ἑκατομμ. δολλαρίων διὰ κεφαλαιουχικὰ ἀγαθὰ καὶ 100,3 ἑκατομμυρίων δολλαρίων ἤτοι 1003,6 δισεκατομμυρίων δραχμῶν, διὰ δαπάνας ἐσωτερικοῦ, καθὼς καὶ δαπάνας 50 ἑκατομμ. δολλαρίων, ἤτοι 500 δισεκατομμ. δραχμῶν, δι' ἐνίσχυσιν τοῦ προϋπολογισμοῦ, πρὸς ἀντιμετώπισιν τῶν ἐκ τοῦ πολέμου προσθέτων δημοσιονομικῶν ἀναγκῶν.

5. Οὕτως ἡ χρησιμοποίησις τοῦ προϊόντος ἐκ τῆς πωλήσεως τῶν καταναλωτικῶν ἀγαθῶν, (πρὸς 10.000 δραχμὰς τὸ δολλάριον), ἤτοι συνολικῶς 1.628 δισεκατομμυρίων δραχμῶν, προεβλέπετο νὰ γίνη κατὰ τὸν ἑξῆς τρόπον:

Χρησιμοποίησις δραχμῶν βοηθείας 1948 - 49
(δισεκατομμ. δραχμῶν)

Ἀνασυγκρότησις	1.003,6
Δαπάναι διοικήσεως ΑΔΟΣ	60.-
Ἐνίσχυσις προϋπολογισμοῦ διὰ πολεμικὰς δαπάνας	500.-
Διαθέσιμα	64,4
Σύνολον	1.628.-

6. Κατὰ τοὺς χειμερινοὺς μῆνας τοῦ ἔτους 1948 καὶ δὴ περὶ τὸ τέλος πλέον τοῦ ἔτους ἀπεδείχθη ὅτι δὲν θὰ ἦτο δυνατὸν νὰ περατωθοῦν, ἢ νὰ εἰσέλθουν εἰς εὐνοϊκωτέραν φάσιν, αἱ στρατιωτικαὶ ἐπιχειρήσεις μέχρι τοῦ Δεκεμβρίου 1948, ὡς ἀρχικῶς προεβλέφθη. Βάσει τῆς εὐνοϊκῆς αὐτῆς προβλέψεως αἱ στρατιωτικαὶ δαπάναι εἶχον ὑπολογισθῆ κατὰ τὴν διαμόρφωσιν τοῦ προϋπολογισμοῦ διὰ τὸ δεύτερον ἥμισυ τοῦ οἰκονομικοῦ ἔτους μειωμέναι κατὰ 25 % καὶ αἱ ἔμμεσοι πολεμικαὶ δαπάναι ἤτοι τῶν ἀνταρτοπλήκτων μειωμέναι κατὰ 50 %.

Ὅτε ἀπεδείχθη τὸν Δεκέμβριον 1948 ἡ ἀδυναμία περιστολῆς δαπανῶν λόγῳ μὴ τερματισμοῦ τοῦ πολέμου, ἠναγκάσθη ἡ Κυβέρνησις ἐν συμφωνίᾳ μετὰ τῆς ΑΔΟΣ νὰ ἀναθεωρήση τὸ Πρόγραμμα, μειοῦσα τὰ κεφαλαιουχικὰ ἀγαθὰ κατὰ 36 ἑκατομ. δολλαρίων καὶ τὰς δαπάνας εἰς δραχμὰς διὰ

[110.1]

19.4.51

ΕΘΝΙΠΡΟΣ - 91

ΑΙΣΙΟΔΟΞΙΑ ΔΙΑ ΤΑ ΟΙΚΟΝΟΜΙΚΑ

Οἱ ἐπίσημοι κυβερνητικοὶ κύκλοι ἐξεφράζοντο χθὲς μὲ αἰσιοδοξίαν, ὅσον ἀφορᾶ τὴν βελτίωσιν τῆς οἰκονομικῆς καταστάσεως, κατόπιν τῆς ἐκδηλωθείσης θερμῆς συμπαραστάσεως τῶν ἐνταῦθα ἐκπροσώπων τῶν Ἡνωμένων Πολιτειῶν.

Πιστεύεται ὅτι ἐκτὸς τῆς ἀνακοινωθείσης ἀποφάσεως περὶ προσθέτου βοηθείας διὰ τὴν συγκέντρωσιν ἀποθεμάτων τροφίμων πρὸς ἐφαρμογὴν τοῦ δελτίου διανομῶν καὶ διὰ τὴν ἀντιμετώπισιν τῶν προσθέτων στρατιωτικῶν δαπανῶν, θὰ ὑπάρξουν καὶ ἄλλαι ἀμερικανικαὶ ἐκδηλώσεις, ἀποβλέπουσαι εἰς τὴν ἐνίσχυσιν τῆς κυβερνητικῆς προσπαθείας διὰ τὴν βελτίωσιν τῆς οἰκονομικῆς καταστάσεως τοῦ ἑλληνικοῦ λαοῦ.

Κατὰ σχετικὰς πληροφορίας μας, ὁ Ἀμερικανὸς πρεσβευτὴς κ. Πιουριφόϋ, ὁ ὁποῖος μετὰ δεκαπενθήμερον πρόκειται νὰ μεταβῇ εἰς Οὐάσιγκτων, ὅπου θὰ παραμείνῃ ἐπὶ ἕνα μῆνα, θὰ ἔχῃ τὴν εὐκαιρίαν νὰ ἐνημερώσῃ πλήρως τοὺς ἁρμοδίους τοῦ Στέϊτ Ντηπάρτμεντ ἐπὶ τῆς οἰκονομικῆς καταστάσεως τῆς χώρας, συνηγορῶν ὑπὲρ τῶν ἑλληνικῶν ἀπόψεων, σχετικῶς μὲ τὴν αἰτουμένην ηὐξημένην βοήθειαν διὰ τὸ ἔτος 1951—1952, λόγω τῆς ἀνόδου τῶν διεθνῶν τιμῶν.

Ἐὰν δοθῆ εἰς τὴν Ἑλλάδα κονδύλιον βοηθείας 230—235 ἑκατομμυρίων δολλαρίων, τὸ ἀποτέλεσμα θὰ εἶναι μία τάσις διαιωνίσεως τῆς σημερινῆς μὴ ἱκανοποιητικῆς καταστάσεως. Θὰ ὑπάρξουν τότε ὀλιγώτεραι πιθανότητες ἐργασίας εἰς ἐποχὴν ποὺ θὰ χρειάζονται περισσότεραι.

3. *Ἡ ἐνίσχυσις τῆς βιοτεχνίας:* Διὰ χώραν πυκνοκατοικημένην, γεωργικῶς ἀσφυκτιοῦσαν, καὶ βιομηχανικῶς ὀλίγον ἀνεπτυγμένην, ὅπως εἶναι ἡ Ἑλλὰς παρουσιάζει ἐξαιρετικὸν ἐνδιαφέρον ἡ ἀνάπτυξις τῆς βιοτεχνίας καὶ οἰκοτεχνίας. Ἑκατοντάδες χιλιάδων οἰκογενειῶν προσπορίζονται ἐξ αὐτῆς ἐν ὅλῳ ἢ ἐν μέρει τὰ πρὸς τὸ ζῆν. Δι' αὐτὸν τὸν λόγον θὰ παρακολουθηθῆ μὲ ἰδιαίτερον ἐνδιαφέρον ἡ ἀρχομένη ὡς ἀναφέρεται εἰς ἄλλην σελίδα, προσπάθεια τοῦ κράτους διὰ τὴν ἐνίσχυσιν τῆς οἰκοτεχνίας.

ΑΝΑΓΚΑΙ ΚΑΙ ΠΡΟΟΠΤΙΚΗ ΤΗΣ ΕΛΛΗΝΙΚΗΣ ΑΝΑΣΥΓΚΡΟΤΗΣΕΩΣ

Δημοσιεύομεν κατωτέρω μίαν σπουδαίαν ἔκθεσιν διὰ τὰς βραχυπροθέσμους καὶ μακροπροθέσμους ἀνάγκας τῆς ἑλληνικῆς ἀνασυγκροτήσεως. Τὰ ἐν αὐτῇ στοιχεῖα ἀπετέλεσαν μίαν ἐκ τῶν βάσεων τοῦ ὑπομνήματος τῆς κυβερνήσεως πρὸς τὸν Ἀμερικανὸν ὑπουργὸν τῶν Οἰκονομικῶν κ. Σνάϊντερ.

Μὲ βάσιν τὰ ἀποτελέσματα τοῦ ἔτους 1948 - 49, ἡ ἔκθεσις δικαιολογεῖ τὸ ἑλληνικὸν αἴτημα διὰ κονδύλιον βοηθείας ἐκ 308,5 ἑκατομμυρίων δολλαρίων κατὰ τὸ 1949 - 50. Ἀποδεικνύει ἀκολούθως ὅτι καὶ μὲ βοήθειαν ἐπὶ τοιαύτης κλίμακος, δὲν θὰ ἐπιτευχθῆ ἡ συμπλήρωσις τοῦ τετραετοῦς προγράμματος ἀνασυγκροτήσεως μέχρι τοῦ 1951-52.

Α. Τὸ πρόγραμμα 1948 - 49

1. Κατὰ τὰς ἀρχὰς τοῦ 1948 - 49 ἡ Ἑλλὰς κληθεῖσα νὰ ὑποβάλη Σχέδιον Ἀνορθώσεως τῆς οἰκονομίας της, ὑπέβαλε σχέδιον ἑνὸς ἔτους, ὡς τμῆμα τετραετοῦς προγράμματος ἀνορθώσεως. Τὸ σχέδιον τοῦτο κατόπιν τῆς γνωματεύσεως τοῦ ΟΕΟΣ καὶ τῆς ΔΟΣ Οὐάσιγκτων ἔλαβε τὴν ἑξῆς τελικὴν μορφήν:

Ἰσοζύγιον ἐξωτερικῶν πληρωμῶν 1948 - 49
(εἰς ἑκατομμύρια δολλαρίων)

Εἰσαγωγαὶ FOB		315,1
Ἐξαγωγαί	101,5	
Καθαροὶ ἄδηλοι πόροι	6,2	
Κίνησις κεφαλαίων	4,8	
Σύνολον ἐσόδων		102,9
Ἔλλειμμα		212,2
Ἐγκριθεῖσα βοήθεια ΕΠΑ		211,6
Ἀκάλυπτον ἔλλειμμα		0,6

Ἡ κατανομὴ δὲ τῆς βοηθείας, προεβλέπετο νὰ εἶναι ἡ ἑξῆς:

Κατανομὴ βοηθείας ΕΠΑ οἰκον. ἔτους 1948 - 49
(εἰς ἑκατομμύρια δολλαρίων)

Ἄμεσος βοήθεια	144,8
Ἔμμεσος βοήθεια	66,8
Σύνολον	211,6

2. Εἰς τὴν πραγματικότητα τὸ πρόγραμμα πρέπει νὰ ἐξετασθῆ ὡς πρόγραμμα 15 μηνῶν μαζὺ μὲ τὴν προκαταβολὴν 50 ἑκ. δολλ. τοῦ τριμήνου Ἀπριλίου - Ἰουνίου 1948 τῆς ὁποίας τμῆμα 22 ἑκ. δολλ. ἐχρησιμοποιήθη κατὰ τὸ τρίμηνον καὶ τμῆμα 28 ἑκ. δολλ. μετεφέρθη εἰς τὸ 12μηνον Ἰουλίου 48 - Ἰουνίου 49.

Σύνολον βοηθείας ΕΠΑ
Ἀπὸ 1ης Ἀπριλίου 1948 μέχρι 30 Ἰουνίου 1949
(ἑκατομμ. δολλαρίων)

Βοήθεια 1948 - 49	211,6
Βοήθεια Ἀπριλίου - Ἰουνίου 1948	50.-
Σύνολον	261,6

3. Ἡ χρησιμοποίησις τῆς βοηθείας προεβλέπετο νὰ γίνη δι' εἰσαγωγὴν ἀγαθῶν τοῦ προγράμματος ἀνασυγκροτήσεως καὶ πρὸς κάλυψιν τῶν τρεχουσῶν ἀναγκῶν τῆς χώρας ὡς ὁ κατωτέρω πίναξ:

Χρησιμοποίησις βοηθείας 1948 - 49
(εἰς ἑκατομμ. δολλαρίων)

Ἀνασυγκρότησις	98,8
Τρέχουσαι ἀνάγκαι	162,8
Σύνολον	261,6

4. Ἐπὶ τῇ βάσει τῆς βοηθείας, τῆς ἐγκριθείσης συμφώνως πρὸς τὸ ἀνωτέρω πρόγραμμα καὶ ἡ ὁποία ἀνήρχετο συνολικῶς διὰ περίοδον 15 μηνῶν, εἰς 261,6 ἑκατομμύρια δολλαρίων, συνετάχθη πρόγραμμα Ἀνασυγκροτήσεως προβλέπον δαπάνην 98,8 ἑκατομμ. δολλαρίων διὰ κεφαλαιουχικὰ ἀγαθὰ καὶ 100,3 ἑκατομμυρίων δολλαρίων ἤτοι 1003,6 δισεκατομμυρίων δραχμῶν, διὰ δαπάνας ἐσωτερικοῦ, καθὼς καὶ δαπάνας 50 ἑκατομμ. δολλαρίων, ἤτοι 500 δισεκατομμ. δραχμῶν, δι' ἐνίσχυσιν τοῦ προϋπολογισμοῦ, πρὸς ἀντιμετώπισιν τῶν ἐκ τοῦ πολέμου προσθέτων δημοσιονομικῶν ἀναγκῶν.

5. Οὕτως ἡ χρησιμοποίησις τοῦ προϊόντος ἐκ τῆς πωλήσεως τῶν καταναλωτικῶν ἀγαθῶν, (πρὸς 10.000 δραχμὰς τὸ δολλάριον), ἤτοι συνολικῶς 1.628 δισεκατομμυρίων δραχμῶν, προεβλέπετο νὰ γίνη κατὰ τὸν ἑξῆς τρόπον:

Χρησιμοποίησις δραχμῶν βοηθείας 1948 - 49
(δισεκατομμ. δραχμῶν)

Ἀνασυγκρότησις	1.003,6
Δαπάναι διοικήσεως ΑΔΟΣ	60.-
Ἐνίσχυσις προϋπολογισμοῦ διὰ πολεμικὰς δαπάνας	500.-
Διαθέσιμα	64,4
Σύνολον	1.628.-

6. Κατὰ τοὺς χειμερινοὺς μῆνας τοῦ ἔτους 1948 καὶ δὴ περὶ τὸ τέλος πλέον τοῦ ἔτους ἀπεδείχθη ὅτι δὲν θὰ ἦτο δυνατὸν νὰ περατωθοῦν, ἢ νὰ εἰσέλθουν εἰς εὐνοϊκωτέραν φάσιν, αἱ στρατιωτικαὶ ἐπιχειρήσεις μέχρι τοῦ Δεκεμβρίου 1948, ὡς ἀρχικῶς προεβλέφθη. Βάσει τῆς εὐνοϊκῆς αὐτῆς προβλέψεως αἱ στρατιωτικαὶ δαπάναι εἶχον ὑπολογισθῆ κατὰ τὴν διαμόρφωσιν τοῦ προϋπολογισμοῦ διὰ τὸ δεύτερον ἥμισυ τοῦ οἰκονομικοῦ ἔτους μειωμέναι κατὰ 25 % καὶ αἱ ἔμμεσοι πολεμικαὶ δαπάναι ἤτοι τῶν ἀνταρτοπλήκτων μειωμέναι κατὰ 50 %.

Ὅτε ἀπεδείχθη τὸν Δεκέμβριον 1948 ἡ ἀδυναμία περιστολῆς δαπανῶν λόγῳ μὴ τερματισμοῦ τοῦ πολέμου, ἠναγκάσθη ἡ Κυβέρνησις ἐν συμφωνίᾳ μετὰ τῆς ΑΔΟΣ νὰ ἀναθεωρήση τὸ Πρόγραμμα, μειοῦσα τὰ κεφαλαιουχικὰ ἀγαθὰ κατὰ 36 ἑκατομ. δολλαρίων καὶ τὰς δαπάνας εἰς δραχμὰς διὰ

[7-011]

[III.]

19.4.51

«ΑΙΜΟΣ» -ο

ΥΠΕΓΡΑΦΗ ΤΟ ΣΧΕΔΙΟΝ ΣΟΥΜΑΝ ΠΕΡΙ ΚΟΙΝΟΠΡΑΞΙΑΣ ΤΟΥ ΑΝΘΡΑΚΟΣ ΚΑΙ ΧΑΛΥΒΟΣ ΤΗΣ ΔΥΤΙΚΗΣ ΕΥΡΩΠΗΣ

ΑΠΟΤΕΛΕΙ ΒΑΣΙΝ ΩΡΓΑΝΩΜΕΝΗΣ ΕΥΡΩΠΗΣ

ΠΑΡΙΣΙΟΙ 18. ('ΰδ. ὑπ.). —Τὴν 15.35 ὥραν Γκρήνουϊτς τῆς σήμερον, ὑπεγράφη ἐπισήμως εἰς τὴν ἱστορικὴν «Αἴθουσαν τοῦ Ὡρολογίου» τοῦ γαλλικοῦ ὑπουργείου τῶν Ἐξωτερικῶν τὸ σχέδιον Σουμὰν, διὰ τὴν κοινοπραξίαν τῆς παραγωγῆς ἄνθρακος καὶ χάλυβος τῆς Γαλλίας, Δ. Γερμανίας, Ἰταλίας, Βελγίου, Ὀλλανδίας καὶ Λουξεμβούργου.

Μετὰ τὴν ὑπογραφὴν τῆς συνθήκης οἱ ὑπουργοὶ τῶν Ἐξωτερικῶν τῶν 6 χωρῶν αἵτινες συμμετέχουν τοῦ σχεδίου ἐξέδωκαν κοινὴν ἀνακοίνωσιν, ἥτις μεταξὺ ἄλλων ἀναφέρει τὰ ἀκόλουθα:

«Τὰ συμβαλλόμενα μέρη τὰ ὁποῖα δημιουργοῦν τὴν εὐρωπαϊκὴν κοινοπραξίαν ἄνθρακος καὶ χάλυβος τῶν 160.000.000 Εὐρωπαίων κατοίκων των, κατέδειξαν τὴν ἀπόφασίν των ὅπως δημιουργήσουν τὸν πρῶτον ὑπερεθνικὸν ὀργανισμόν των καὶ νὰ θέσουν οὕτω τὰς βάσεις μιᾶς ὠργανωμένης Εὐρώπης. Ἡ Εὐρώπη αὕτη, εἶναι ἀνοικτὴ εἰς ὅλας τὰς εὐρωπαϊκὰς χώρας αἵτινες ἔχουν τὴν ἐλευθερίαν νὰ ἐκλέξουν. Ἐλπίζομεν ὅτι καὶ ἄλλαι χῶραι θὰ συνενωθοῦν εἰς τὴν προσπάθετιάν μας».

«ΑΙΜΟΣ» -ο

Ο κ. ΠΙΟΥΡΙΦΟΫ ΕΙΣ ΟΥΑΣΙΓΚΤΩΝ ΘΑ ΔΙΕΞΑΓΑΓΗ ΣΥΝΟΜΙΛΙΑΣ ΕΠΙ ΤΩΝ ΕΛΛΗΝΙΚΩΝ ΓΕΝΙΚΩΣ ΟΙΚΟΝΟΜΙΚΩΝ ΠΡΟΒΛΗΜΑΤΩΝ

ΘΑ ΜΑΣ ΠΑΡΑΣΧΕΘΗ ΕΚΤΑΚΤΟΣ ΑΜΕΡΙΚ. ΟΙΚΟΝΟΜΙΚΗ ΒΟΗΘΕΙΑ

Ὁ πρεσβευτὴς τῶν Ἡνωμ. Πολιτειῶν κ. Πιουριφόϋ ἀναχωρεῖ αὔριον ἀεροπορικῶς διὰ Κέρκυραν ὅπου θὰ παραμείνῃ ἐπὶ διήμερον. Κατὰ τὰς ἀρχὰς τοῦ προσεχοῦς μηνὸς, ὁ κ. Πιουριφόϋ ποιούμενος χρῆσιν τῆς κανονικῆς του ἀδείας θὰ μεταβῇ εἰς Ἡνωμ. Πολιτείας.

Κατὰ τὴν διάρκειαν τῆς ἐκεῖ παραμονῆς του ὁ κ. Πιουριφόϋ θὰ ἔχῃ τὴν εὐκαιρίαν νὰ συνομιλήσῃ μετὰ τῶν ἁρμοδίων παραγόντων ἐπὶ τῶν ἑλληνικῶν οἰκονομικῶν προβλημάτων.

Ἐπανελήφθησαν καὶ χθὲς αἱ πληροφορίαι καθ' ἃς ἡ ἀμερικανικὴ κυβέρνησις ἀπεφάσισεν ὁριστικῶς ὅπως καλύψῃ δι' ἐκτάκτου βοηθείας μέρος τῶν δαπανῶν τοῦ ἑλληνικοῦ προϋπολογισμοῦ τοῦ τρέχοντος ἔτους.

Τὸ ποσὸν τοῦτο φαίνεται ὅτι θὰ ἀνέλθῃ εἰς 6 ἑκατομμύριο δολλαρίων τὰ ὁποῖα θὰ χρησιμοποιηθοῦν κυρίως διὰ τὴν ἐκτέλεσιν ἔργων, προοριζομένων νὰ ἀπορροφήσουν μέρος τῶν ἀνέργων.

Ἐὰν δοθῆ εἰς τὴν Ἑλλάδα κονδύλιον βοηθείας 230—235 ἑκατομμυρίων δολλαρίων, τὸ ἀποτέλεσμα θὰ εἶναι μία τάσις διαιωνίσεως τῆς σημερινῆς μὴ ἱκανοποιητικῆς καταστάσεως. Θὰ ὑπάρξουν τότε ὀλιγώτεραι πιθανότητες ἐργασίας εἰς ἐποχὴν ποὺ θὰ χρειάζονται περισσότεραι.

3. *Ἡ ἐνίσχυσις τῆς βιοτεχνίας:* Διὰ χώραν πυκνοκατοικημένην, γεωργικῶς ἀσφυκτιοῦσαν, καὶ βιομηχανικῶς ὀλίγον ἀνεπτυγμένην, ὅπως εἶναι ἡ Ἑλλὰς παρουσιάζει ἐξαιρετικὸν ἐνδιαφέρον ἡ ἀνάπτυξις τῆς βιοτεχνίας καὶ οἰκοτεχνίας. Ἑκατοντάδες χιλιάδων οἰκογενειῶν προσπορίζονται ἐξ αὐτῆς ἐν ὅλῳ ἢ ἐν μέρει τὰ πρὸς τὸ ζῆν. Δι' αὐτὸν τὸν λόγον θὰ παρακολουθηθῆ μὲ ἰδιαίτερον ἐνδιαφέρον ἡ ἀρχομένη ὡς ἀναφέρεται εἰς ἄλλην σελίδα, προσπάθεια τοῦ κράτους διὰ τὴν ἐνίσχυσιν τῆς οἰκοτεχνίας.

ΑΝΑΓΚΑΙ ΚΑΙ ΠΡΟΟΠΤΙΚΗ ΤΗΣ ΕΛΛΗΝΙΚΗΣ ΑΝΑΣΥΓΚΡΟΤΗΣΕΩΣ

Δημοσιεύομεν κατωτέρω μίαν σπουδαίαν ἔκθεσιν διὰ τὰς βραχυπροθέσμους καὶ μακροπροθέσμους ἀνάγκας τῆς ἑλληνικῆς ἀνασυγκροτήσεως. Τὰ ἐν αὐτῇ στοιχεῖα ἀπετέλεσαν μίαν ἐκ τῶν βάσεων τοῦ ὑπομνήματος τῆς κυβερνήσεως πρὸς τὸν Ἀμερικανὸν ὑπουργὸν τῶν Οἰκονομικῶν κ. Σνάϊντερ.

Μὲ βάσιν τὰ ἀποτελέσματα τοῦ ἔτους 1948-49, ἡ ἔκθεσις δικαιολογεῖ τὸ ἑλληνικὸν αἴτημα διὰ κονδύλιον βοηθείας ἐκ 308,5 ἑκατομμυρίων δολλαρίων κατὰ τὸ 1949-50. Ἀποδεικνύει ἀκολούθως ὅτι καὶ μὲ βοήθειαν ἐπὶ τοιαύτης κλίμακος, δὲν θὰ ἐπιτευχθῆ ἡ συμπλήρωσις τοῦ τετραετοῦς προγράμματος ἀνασυγκροτήσεως μέχρι τοῦ 1951-52.

Α. Τὸ πρόγραμμα 1948-49

1. Κατὰ τὰς ἀρχὰς τοῦ 1948-49 ἡ Ἑλλὰς κληθεῖσα νὰ ὑποβάλη Σχέδιον Ἀνορθώσεως τῆς οἰκονομίας της, ὑπέβαλε σχέδιον ἑνὸς ἔτους, ὡς τμῆμα τετραετοῦς προγράμματος ἀνορθώσεως. Τὸ σχέδιον τοῦτο κατόπιν τῆς γνωματεύσεως τοῦ ΟΕΟΣ καὶ τῆς ΔΟΣ Οὐάσιγκτων ἔλαβε τὴν ἑξῆς τελικὴν μορφήν:

Ἰσοζύγιον ἐξωτερικῶν πληρωμῶν 1948-49
(εἰς ἑκατομμύρια δολλαρίων)

Εἰσαγωγαὶ FOB		315,1
Ἐξαγωγαί	101,5	
Καθαροὶ ἄδηλοι πόροι	6,2	
Κίνησις κεφαλαίων	4,8	
Σύνολον ἐσόδων		102,9
Ἔλλειμμα		212,2
Ἐγκριθεῖσα βοήθεια ΕΠΑ		211,6
Ἀκάλυπτον ἔλλειμμα		0,6

Ἡ κατανομὴ δὲ τῆς βοηθείας, προεβλέπετο νὰ εἶναι ἡ ἑξῆς:

Κατανομὴ βοηθείας ΕΠΑ οἰκον. ἔτους 1948-49
(εἰς ἑκατομμύρια δολλαρίων)

Ἄμεσος βοήθεια	144,8
Ἔμμεσος βοήθεια	66,8
Σύνολον	211,6

2. Εἰς τὴν πραγματικότητα τὸ πρόγραμμα πρέπει νὰ ἐξετασθῆ ὡς πρόγραμμα 15 μηνῶν μαζὺ μὲ τὴν προκαταβολὴν 50 ἑκ. δολλ. τοῦ τριμήνου Ἀπριλίου-Ἰουνίου 1948 τῆς ὁποίας τμῆμα 22 ἑκ. δολλ. ἐχρησιμοποιήθη κατὰ τὸ τρίμηνον καὶ τμῆμα 28 ἑκ. δολλ. μετεφέρθη εἰς τὸ 12μηνον Ἰουλίου 48-Ἰουνίου 49.

Σύνολον βοηθείας ΕΠΑ
Ἀπὸ 1ης Ἀπριλίου 1948 μέχρι 30 Ἰουνίου 1949
(ἑκατομμ. δολλαρίων)

Βοήθεια 1948-49	211,6
Βοήθεια Ἀπριλίου-Ἰουνίου 1948	50.-
Σύνολον	261,6

3. Ἡ χρησιμοποίησις τῆς βοηθείας προεβλέπετο νὰ γίνη δι' εἰσαγωγὴν ἀγαθῶν τοῦ προγράμματος ἀνασυγκροτήσεως καὶ πρὸς κάλυψιν τῶν τρεχουσῶν ἀναγκῶν τῆς χώρας ὡς ὁ κατωτέρω πίναξ:

Χρησιμοποίησις βοηθείας 1948-49
(εἰς ἑκατομμ. δολλαρίων)

Ἀνασυγκρότησις	98,8
Τρέχουσαι ἀνάγκαι	162,8
Σύνολον	261,6

4. Ἐπὶ τῇ βάσει τῆς βοηθείας, τῆς ἐγκριθείσης συμφώνως πρὸς τὸ ἀνωτέρω πρόγραμμα καὶ ἡ ὁποία ἀνήρχετο συνολικῶς διὰ περίοδον 15 μηνῶν, εἰς 261,6 ἑκατομμύρια δολλαρίων, συνετάχθη πρόγραμμα Ἀνασυγκροτήσεως προβλέπον δαπάνην 98,8 ἑκατομμ. δολλαρίων διὰ κεφαλαιουχικὰ ἀγαθὰ καὶ 100,3 ἑκατομμυρίων δολλαρίων ἤτοι 1003,6 δισεκατομμυρίων δραχμῶν, διὰ δαπάνας ἐσωτερικοῦ, καθὼς καὶ δαπάνας 50 ἑκατομμ. δολλαρίων, ἤτοι 500 δισεκατομμ. δραχμῶν, δι' ἐνίσχυσιν τοῦ προϋπολογισμοῦ, πρὸς ἀντιμετώπισιν τῶν ἐκ τοῦ πολέμου προσθέτων δημοσιονομικῶν ἀναγκῶν.

5. Οὕτως ἡ χρησιμοποίησις τοῦ προϊόντος ἐκ τῆς πωλήσεως τῶν καταναλωτικῶν ἀγαθῶν, (πρὸς 10.000 δραχμὰς τὸ δολλάριον), ἤτοι συνολικῶς 1.628 δισεκατομμυρίων δραχμῶν, προεβλέπετο νὰ γίνη κατὰ τὸν ἑξῆς τρόπον:

Χρησιμοποίησις δραχμῶν βοηθείας 1948-49
(δισεκατομμ. δραχμῶν)

Ἀνασυγκρότησις	1.003,6
Δαπάναι διοικήσεως ΑΔΟΣ	60.-
Ἐνίσχυσις προϋπολογισμοῦ διὰ πολεμικὰς δαπάνας	500.-
Διαθέσιμα	64,4
Σύνολον	1.628.-

6. Κατὰ τοὺς χειμερινοὺς μῆνας τοῦ ἔτους 1948 καὶ δὴ περὶ τὸ τέλος πλέον τοῦ ἔτους ἀπεδείχθη ὅτι δὲν θὰ ἦτο δυνατὸν νὰ περατωθοῦν, ἢ νὰ εἰσέλθουν εἰς εὐνοϊκωτέραν φάσιν, αἱ στρατιωτικαὶ ἐπιχειρήσεις μέχρι τοῦ Δεκεμβρίου 1948, ὡς ἀρχικῶς προεβλέφθη. Βάσει τῆς εὐνοϊκῆς αὐτῆς προβλέψεως αἱ στρατιωτικαὶ δαπάναι εἶχον ὑπολογισθῆ κατὰ τὴν διαμόρφωσιν τοῦ προϋπολογισμοῦ διὰ τὸ δεύτερον ἥμισυ τοῦ οἰκονομικοῦ ἔτους μειωμέναι κατὰ 25% καὶ αἱ ἔμμεσοι πολεμικαὶ δαπάναι ἤτοι τῶν ἀνταρτοπλήκτων μειωμέναι κατὰ 50%.

Ὅτε ἀπεδείχθη τὸν Δεκέμβριον 1948 ἡ ἀδυναμία περιστολῆς δαπανῶν λόγῳ μὴ τερματισμοῦ τοῦ πολέμου, ἠναγκάσθη ἡ Κυβέρνησις ἐν συμφωνίᾳ μετὰ τῆς ΑΔΟΣ νὰ ἀναθεωρήση τὸ Πρόγραμμα, μειοῦσα τὰ κεφαλαιουχικὰ ἀγαθὰ κατὰ 36 ἑκατομ. δολλαρίων καὶ τὰς δαπάνας εἰς δραχμὰς διὰ

[112.1]

19.4.51

„ΔΗΜΑ" - 91

ΕΛΠΙΖΕΤΑΙ ΟΤΙ Η ΕΛΛΑΣ ΘΑ ΕΥΝΟΗΘΗ ΕΠΑΡΚΩΣ ΕΙΣ ΤΗΝ ΝΕΑΝ ΡΥΘΜΙΣΙΝ ΤΩΝ ΠΙΣΤΩΣΕΩΝ ΜΑΡΣΑΛ

Η ΔΙΑΧΕΙΡΙΣΙΣ ΕΚ ΜΕΡΟΥΣ ΤΟΥ ΣΤΕΪΤ ΝΤΙΠΑΡΤΜΕΝΤ

ΝΕΑ ΥΟΡΚΗ, 18 Ἀπριλίου. Τοῦ ἀνταποκριτοῦ μας.—Τὴν προσεχῆ ἑβδομάδα ἀναμένεται ὅτι θὰ σταλῇ εἰς τὸ Κογκρέσσον προεδρικὸν Διάταγμα σχετικὸν μὲ τὰς πιστώσεις τῆς ἐξωτερικῆς βοηθείας τοῦ προσεχοῦς οἰκονομικοῦ ἔτους, τὸ ὁποῖον ἄρχεται τὴν 1ην Ἰουλίου ἐφέτος. Κατὰ τὰς εἰς Οὐάσιγκτον ὑπαρχούσας πληροφορίας, τὸ ποσὸν τῶν πιστώσεων θὰ εἶναι κατὰ προσέγγισιν δέκα δισεκατομμύρια δολλάρια, προοριζόμενον κατὰ τὰ 9)10 περίπου διὰ στρατιωτικὴν βοήθειαν πρὸς τὰς συμμάχους χώρας διὰ τὴν ἀνάπτυξιν τῆς ἀμύνης των. Προβλέπεται ὅτι τὸ ποσὸν προοριζόμενον δι' οἰκονομικὴν βοήθειαν βάσει τοῦ Σχεδίου Μάρσαλ, κατὰ τὸ τέταρτον ἔτος τοῦ Σχεδίου θὰ εἶναι μικρότερον τοῦ δισεκατομμυρίου. Σύμφωνα μὲ προεδρικὴν ἀπόφασιν ἐξαγγελθεῖσαν χθὲς, εὑρεῖα δικαιοδοσία δίδεται εἰς τὸν ὑπουργὸν τῶν Ἐξωτερικῶν ὅπως καθορίζῃ τὰς πιστώσεις κατὰ σκοποὺς καὶ κατὰ χώρας, πρᾶγμα ποὺ πιστεύεται ὅτι θὰ ἐπιφέρῃ μερικὰς μεταβολὰς εἰς τὴν ἀναλογίαν τῶν μερίδων τῶν βοηθουμένων χωρῶν.

Μέχρι τῆς στιγμῆς οὐδεμία πληροφορία εἴτε ἔνδειξις ὑπάρχει σχετικῶς μὲ τὴν μερίδα τῆς Ἑλλάδος εἰς τὴν στρατιωτικὴν καὶ οἰκονομικὴν βοήθειαν. Πάντως ὑπογραμμίζεται ὅτι ἡ ἐπελθοῦσα μεταβολὴ ἀρμοδιοτήτων, ὅσον ἀφορᾶ τὸ ζήτημα τῆς δικαιοδοσίας τῆς διαχειρίσεως τῶν πιστώσεων θὰ ἀσκήσῃ κάποιαν ἐπίδρασιν ἐπὶ τῶν μερίδων, πρᾶγμα ὅμως ποὺ δὲν μπορεῖ νὰ σταθμισθῇ ἀπὸ τώρα. Μπορεῖ μόνον νὰ ἐλπίζεται κάποια καλυτέρα μεταχείρισις τῆς Ἑλλάδος, διότι τὸ Στέϊτ Ντιπάρτμεντ κρίνει μὲ εὐρύτερα κριτήρια, ἐνῷ οἱ τεχνικοὶ καὶ οἰκονομολόγοι τῆς Διευθύνσεως Οἰκονομικῆς Συνεργασίας ἔκριναν ἐπὶ καθαρῶς ἐπιχειρηματικῶν καὶ οἰκονομικῶν κριτηρίων. Δέον νὰ σημειωθῇ ὅτι εἰς πολλὰς περιπτώσεις μέχρι τοῦδε τὸ Στέϊτ Ντιπάρτμεντ εἶχεν εὐνοήσει καὶ βοηθήσει τὰς ἑλληνικὰς οἰκονομικὰς αἰτήσεις, κάπως νεφελώξεις, διότι τὸ Στέϊτ Ντιπάρτμεντ ἀπέβλεπεν εἰς τὴν πολιτικὴν ἀνάγκην κυρίως, ἐνῷ οἱ ἀρμόδιοι τῆς Διευθύνσεως Οἰκονομικῆς Συνεργασίας τὰς ἀπέρριπταν ὡς ἀβασίμους οἰκονομικῶς καὶ ἀνεφίκτους τεχνικῶς. Ὁπωσδήποτε κατὰ τὰς τελευταίας ἑβδομάδας ἡ Ἑλλὰς ἔλαβε μερικὰς καλὰς ἐνδείξεις συμπαθείας ἐκ μέρους τῶν Ἡνωμένων Πολιτειῶν, καὶ μερικὰ ζητήματα οἰκονομικῆς βοηθείας ἐλύθησαν εὐνοϊκώτατα.

ΟΙ ΑΛΛΟΙ ΤΡΟΠΟΙ ΒΟΗΘΕΙΑΣ-ΣΥΝΟΜΙΛΙΑΙ ΔΙΑ ΤΑ ΚΑΠΝΑ

Ἡ Διεύθυνσις Οἰκονομικῆς Συνεργασίας ἀνέλαβε νὰ φέρῃ εἰς τὴν Ἑλλάδα μέχρι τέλους Ἰουνίου ποσότητας καταναλωτικῶν εἰδῶν πρώτης ἀνάγκης συνολικῆς ἀξίας περίπου 25 ἑκατομμυρίων δολλαρίων, ἵνα χρησιμεύσουν ταῦτα ὡς ἀπόθεμα, βάσει τῶν ὁποίων ἡ Ἑλληνικὴ Κυβέρνησις θὰ ἀρχίσῃ κανονικὰς διανομὰς, πρὸς συγκράτησιν τοῦ πληθωρισμοῦ.

Τὰ εἴδη αὐτὰ ἀποτελοῦν πρόσθετον βοήθειαν καὶ τὰ εἴκοσιν πέντε ἑκατομμύρια δολλαρίων τὰ ὁποῖα θὰ διατεθοῦν δι' αὐτὰ, προέρχονται ἀπὸ ἀποθεματικὰ τῆς Διευθύνσεως Οἰκονομικῆς Συνεργασίας. Ὑπάρχει δὲ μία ἐλπὶς, ὅτι προσεχῶς τὰ εἴδη αὐτὰ ἠμπορεῖ ν' αὐξηθοῦν μέχρι τεσσαράκοντα ἑκατομμυρίων δολλαρίων. Ἓν ἄλλο σοβαρὸν ζήτημα τὸ ὁποῖον ἐλήφθη τελευταίως, εἶναι ἡ ἐπίσπευσις τῶν ἀποστολῶν τῶν καθυστερουμένων εἰδῶν. Ἕως τώρα ἡ Ἑλλὰς ἦτο διαρκῶς καθυστερημένη εἰς τὴν ἀπορρόφησιν τῶν πιστώσεων τοῦ Σχεδίου Μάρσαλ καὶ οἱ Ἀμερικανοὶ ἀρμόδιοι διαρκῶς κατηγοροῦσαν τὴν Ἑλληνικὴν Κυβέρνησιν ὡς ἀνίκανον. Ἡ ἀλήθεια εἶναι, ὅτι αἱ ὑπηρεσίαι τῆς Διευθύνσεως Οἰκονομικῆς Συνεργασίας εἶναι περισσότερον ὑπεύθυναι διὰ καθυστερήσεις ἀποστολῆς καταναλωτικῶν εἰδῶν, ἐνῷ ἀφ' ἑτέρου, ἡ Ἑλληνικὴ Κυβέρνησις εἶναι ὑπεύθυνος διὰ καθυστέρησιν εἰδῶν ἀνασυγκροτήσεως. Κατὰ τὰς τελευταίας ἑβδομάδας, ὅμως, ἐσημειώθη σημαντικὴ πρόοδος εἰς τὸ ζήτημα αὐτὸ καὶ κατόπιν τούτου, εἴδη ἀξίας δέκα ἑπτὰ ἑκατομμυρίων δολλαρίων ἀπὸ τὸ σύνολον τῶν καθυστερουμένων τριάκοντα περίπου ἑκατομμυρίων ἠγοράσθησαν.

Παραλλήλως ἔγιναν εἰς Οὐάσιγκτον λίαν ἐνδιαφέρουσαι συνομιλίαι δι' ἕνα νέον τρόπον βοηθείας πρὸς τὴν Ἑλλάδα εἰς δύο ἐξαιρετικῶς νευραλγικοὺς τομεῖς τῆς Ἑλληνικῆς οἰκονομίας, δηλαδὴ τὸ νόμισμα καὶ τὰ καπνά. Σχετικαὶ συνεννοήσεις ἤρχισαν μεταξὺ τῶν ἀρμοδίων ἀμερικανικῶν παραγόντων καὶ τοῦ πρώην ὑπουργοῦ τῆς Ἐθνικῆς Οἰκονομίας κ. Εὐαγ. Ἀβέρωφ εἰς Οὐάσιγκτον κατὰ τὴν παραμονήν του ἐκεῖ ἐπ' ὀλίγας ἑβδομάδας. Αἱ συνεννοήσεις αὗται συνεχίζονται. Ὁ κ. Ἀβέρωφ ἐπίσης δι' ἐπιτυχῶν διαβημάτων του, συνετέλεσε τὰ μέγιστα εἰς τὴν ρύθμισιν τῶν ἀποστολῶν ἀποθεμάτων εἰδῶν καταναλώσεως διὰ τὴν ἔναρξιν διανομῶν καὶ τὴν ἐκκαθάρισιν παλαιῶν καθυστερήσεων. Περὶ τοῦ νέου ὅμως τρόπου βοηθείας δὲν ὑπάρχουν θετικαὶ πληροφορίαι διότι ὁ κ. Ἀβέρωφ ἀπέφυγε κάθε ἐπαφὴν μὲ τοὺς ἀντιπροσώπους τοῦ Τύπου. Κατὰ πληροφορίας ἀμερικανικῶν πηγῶν, εἰς τὴν Οὐάσιγκτον μελετᾶται ἕνας νέος τρόπος χρηματοδοτήσεως μερικῶν ἀμέσου ἀποδόσεως παραγωγικῶν ἔργων διὰ μέσου μικτοῦ τρόπου δανεισμοῦ, ὁ ὁποῖος ταὐτοχρόνως θὰ θέσῃ τέρμα εἰς τὴν ἀθλίαν ὑπόθεσιν τῆς πωλήσεως χρυσοῦ ὑπὸ τῆς Ἑλληνικῆς Τραπέζης καὶ θὰ διοχετεύσῃ τὰ ἀδρανοῦντα ἰδιωτικὰ κεφάλαια εἰς χρήσιμον ἐπένδυσιν.

Ἐπίσης μία μελέτη θὰ γίνῃ δι' ἕνα ἐντελῶς νέον τρόπον μειώσεως κόστους κατεργασίας ἑλληνικῶν καπνῶν. Ἐὰν ἡ μελέτη αὕτη ἐπιτύχῃ, ἡ Ἑλλὰς θὰ εἶναι εἰς θέσιν νὰ προσφέρῃ καπνὰ εἰς πολὺ χαμηλὴν τιμὴν καὶ ἔτσι θὰ εἶναι εἰς θέσιν νὰ συναγωνισθῇ τὴν τουρκικὴν παραγωγὴν ἡ ὁποία τελευταίως ἔχει καταλάβει ὅλην τὴν ἀγορὰν τῶν ἀνατολικῶν καπνῶν. Ἡ νέα διαρρύθμισις τῆς ἐξωτερικῆς βοηθείας συμφώνως μὲ τὴν χθεσινὴν προεδρικὴν ἀπόφασιν, παρέχει εἰς τὴν Ἑλλάδα, πολὺ καλὴν προοπτικὴν καὶ ἐλπίδας εὐνοϊκῆς λύσεως ὅλων τῶν αἰτήσεων τῆς Ἑλλάδος τῶν σχετιζομένων μὲ τὰ οἰκονομικά της προβλήματα.

Ε. ΤΖΑΜΟΥΡΑΝΗΣ

Ὁ κ. Πρωθυπουργὸς ἐρωτηθεὶς χθὲς ἐὰν εἶναι ἀκριβὴς ἡ πληροφορία κατὰ τὴν ὁποίαν συζητεῖται εἰς Οὐάσιγκτον ἡ παροχὴ γενικῆς οἰκονομικῆς βοηθείας εἰς τὴν Ἑλλάδα ἐκ 265 ἑκατομμυρίων δολλαρίων, δὲν ἠθέλησε νὰ δώσῃ οἱανδήποτε ἀπάντησιν.

[112.2]

Ἐὰν δοθῆ εἰς τὴν Ἑλλάδα κονδύλιον βοηθείας 230—235 ἑκατομμυρίων δολλαρίων, τὸ ἀποτέλεσμα θὰ εἶναι μία τάσις διαιωνίσεως τῆς σημερινῆς μὴ ἱκανοποιητικῆς καταστάσεως. Θὰ ὑπάρξουν τότε ὀλιγώτεραι πιθανότητες ἐργασίας εἰς ἐποχὴν ποὺ θὰ χρειάζονται περισσότεραι.

3. *Ἡ ἐνίσχυσις τῆς βιοτεχνίας:* Διὰ χώραν πυκνοκατωκημένην, γεωργικῶς ἀσφυκτιοῦσαν, καὶ βιομηχανικῶς ὀλίγον ἀνεπτυγμένην, ὅπως εἶναι ἡ Ἑλλὰς παρουσιάζει ἐξαιρετικὸν ἐνδιαφέρον ἡ ἀνάπτυξις τῆς βιοτεχνίας καὶ οἰκοτεχνίας. Ἑκατοντάδες χιλιάδων οἰκογενειῶν προσπορίζονται ἐξ αὐτῆς ἐν ὅλῳ ἢ ἐν μέρει τὰ πρὸς τὸ ζῆν. Δι' αὐτὸν τὸν λόγον θὰ παρακολουθηθῆ μὲ ἰδιαίτερον ἐνδιαφέρον ἡ ἀρχομένη ὡς ἀναφέρεται εἰς ἄλλην σελίδα, προσπάθεια τοῦ κράτους διὰ τὴν ἐνίσχυσιν τῆς οἰκοτεχνίας.

ΑΝΑΓΚΑΙ ΚΑΙ ΠΡΟΟΠΤΙΚΗ ΤΗΣ ΕΛΛΗΝΙΚΗΣ ΑΝΑΣΥΓΚΡΟΤΗΣΕΩΣ

Δημοσιεύομεν κατωτέρω μίαν σπουδαίαν ἔκθεσιν διὰ τὰς βραχυπροθέσμους καὶ μακροπροθέσμους ἀνάγκας τῆς ἑλληνικῆς ἀνασυγκροτήσεως. Τὰ ἐν αὐτῇ στοιχεῖα ἀπετέλεσαν μίαν ἐκ τῶν βάσεων τοῦ ὑπομνήματος τῆς κυβερνήσεως πρὸς τὸν Ἀμερικανὸν ὑπουργὸν τῶν Οἰκονομικῶν κ. Σνάϊντερ.

Μὲ βάσιν τὰ ἀποτελέσματα τοῦ ἔτους 1948-49, ἡ ἔκθεσις δικαιολογεῖ τὸ ἑλληνικὸν αἴτημα διὰ κονδύλιον βοηθείας ἐκ 308,5 ἑκατομμυρίων δολλαρίων κατὰ τὸ 1949-50. Ἀποδεικνύει ἀκολούθως ὅτι καὶ μὲ βοήθειαν ἐπὶ τοιαύτης κλίμακος, δὲν θὰ ἐπιτευχθῆ ἡ συμπλήρωσις τοῦ τετραετοῦς προγράμματος ἀνασυγκροτήσεως μέχρι τοῦ 1951-52.

Α. Τὸ πρόγραμμα 1948-49

1. Κατὰ τὰς ἀρχὰς τοῦ 1948-49 ἡ Ἑλλὰς κληθεῖσα νὰ ὑποβάλη Σχέδιον Ἀνορθώσεως τῆς οἰκονομίας της, ὑπέβαλε σχέδιον ἑνὸς ἔτους, ὡς τμῆμα τετραετοῦς προγράμματος ἀνορθώσεως. Τὸ σχέδιον τοῦτο κατόπιν τῆς γνωματεύσεως τοῦ ΟΕΟΣ καὶ τῆς ΔΟΣ Οὐάσιγκτων ἔλαβε τὴν ἑξῆς τελικὴν μορφήν:

Ἰσοζύγιον ἐξωτερικῶν πληρωμῶν 1948-49
(εἰς ἑκατομμύρια δολλαρίων)

Εἰσαγωγαὶ FOB		315,1
Ἐξαγωγαί	101,5	
Καθαροὶ ἄδηλοι πόροι	6,2	
Κίνησις κεφαλαίων	4,8	
Σύνολον ἐσόδων		102,9
Ἔλλειμμα		212,2
Ἐγκριθεῖσα βοήθεια ΕΠΑ		211,6
Ἀκάλυπτον ἔλλειμμα		0,6

Ἡ κατανομὴ δὲ τῆς βοηθείας, προεβλέπετο νὰ εἶναι ἡ ἑξῆς:

Κατανομὴ βοηθείας ΕΠΑ οἰκον. ἔτους 1948-49
(εἰς ἑκατομμύρια δολλαρίων)

Ἄμεσος βοήθεια	144,8
Ἔμμεσος βοήθεια	66,8
Σύνολον	211,6

2. Εἰς τὴν πραγματικότητα τὸ πρόγραμμα πρέπει νὰ ἐξετασθῆ ὡς πρόγραμμα 15 μηνῶν μαζὺ μὲ τὴν προκαταβολὴν 50 ἑκ. δολλ. τοῦ τριμήνου Ἀπριλίου-Ἰουνίου 1948 τῆς ὁποίας τμῆμα 22 ἑκ. δολλ. ἐχρησιμοποιήθη κατὰ τὸ τρίμηνον καὶ τμῆμα 28 ἑκ. δολλ. μετεφέρθη εἰς τὸ 12μηνον Ἰουλίου 48-Ἰουνίου 49.

Σύνολον βοηθείας ΕΠΑ
Ἀπὸ 1ης Ἀπριλίου 1948 μέχρι 30 Ἰουνίου 1949
(ἑκατομμ. δολλαρίων)

Βοήθεια 1948-49	211,6
Βοήθεια Ἀπριλίου-Ἰουνίου 1948	50.-
Σύνολον	261,6

3. Ἡ χρησιμοποίησις τῆς βοηθείας προεβλέπετο νὰ γίνη δι' εἰσαγωγὴν ἀγαθῶν τοῦ προγράμματος ἀνασυγκροτήσεως καὶ πρὸς κάλυψιν τῶν τρεχουσῶν ἀναγκῶν τῆς χώρας ὡς ὁ κατωτέρω πίναξ:

Χρησιμοποίησις βοηθείας 1948-49
(εἰς ἑκατομμ. δολλαρίων)

Ἀνασυγκρότησις	98,8
Τρέχουσαι ἀνάγκαι	162,8
Σύνολον	261,6

4. Ἐπὶ τῇ βάσει τῆς βοηθείας, τῆς ἐγκριθείσης συμφώνως πρὸς τὸ ἀνωτέρω πρόγραμμα καὶ ἡ ὁποία ἀνήρχετο συνολικῶς διὰ περίοδον 15 μηνῶν, εἰς 261,6 ἑκατομμύρια δολλαρίων, συνετάχθη πρόγραμμα Ἀνασυγκροτήσεως προβλέπον δαπάνην 98,8 ἑκατομμ. δολλαρίων διὰ κεφαλαιουχικὰ ἀγαθὰ καὶ 100,3 ἑκατομμυρίων δολλαρίων ἤτοι 1003,6 δισεκατομμυρίων δραχμῶν, διὰ δαπάνας ἐσωτερικοῦ, καθὼς καὶ δαπάνας 50 ἑκατομμ. δολλαρίων, ἤτοι 500 δισεκατομμ. δραχμῶν, δι' ἐνίσχυσιν τοῦ προϋπολογισμοῦ, πρὸς ἀντιμετώπισιν τῶν ἐκ τοῦ πολέμου προσθέτων δημοσιονομικῶν ἀναγκῶν.

5. Οὕτως ἡ χρησιμοποίησις τοῦ προϊόντος ἐκ τῆς πωλήσεως τῶν καταναλωτικῶν ἀγαθῶν, (πρὸς 10.000 δραχμὰς τὸ δολλάριον), ἤτοι συνολικῶς 1.628 δισεκατομμυρίων δραχμῶν, προεβλέπετο νὰ γίνη κατὰ τὸν ἑξῆς τρόπον:

Χρησιμοποίησις δραχμῶν βοηθείας 1948-49
(δισεκατομμ. δραχμῶν)

Ἀνασυγκρότησις	1.003,6
Δαπάναι διοικήσεως ΑΔΟΣ	60.-
Ἐνίσχυσις προϋπολογισμοῦ διὰ πολεμικὰς δαπάνας	500.-
Διαθέσιμα	64,4
Σύνολον	1.628.-

6. Κατὰ τοὺς χειμερινοὺς μῆνας τοῦ ἔτους 1948 καὶ δὴ περὶ τὸ τέλος πλέον τοῦ ἔτους ἀπεδείχθη ὅτι δὲν θὰ ἦτο δυνατὸν νὰ περατωθοῦν, ἢ νὰ εἰσέλθουν εἰς εὐνοϊκωτέραν φάσιν, αἱ στρατιωτικαὶ ἐπιχειρήσεις μέχρι τοῦ Δεκεμβρίου 1948, ὡς ἀρχικῶς προεβλέφθη. Βάσει τῆς εὐνοϊκῆς αὐτῆς προβλέψεως αἱ στρατιωτικαὶ δαπάναι εἶχον ὑπολογισθῆ κατὰ τὴν διαμόρφωσιν τοῦ προϋπολογισμοῦ διὰ τὸ δεύτερον ἥμισυ τοῦ οἰκονομικοῦ ἔτους μειωμέναι κατὰ 25% καὶ αἱ ἔμμεσοι πολεμικαὶ δαπάναι ἤτοι τῶν ἀνταρτοπλήκτων μειωμέναι κατὰ 50%.

Ὅτε ἀπεδείχθη τὸν Δεκέμβριον 1948 ἡ ἀδυναμία περιστολῆς δαπανῶν λόγῳ μὴ τερματισμοῦ τοῦ πολέμου, ἠναγκάσθη ἡ Κυβέρνησις ἐν συμφωνίᾳ μετὰ τῆς ΑΔΟΣ νὰ ἀναθεωρήση τὸ Πρόγραμμα, μειοῦσα τὰ κεφαλαιουχικὰ ἀγαθὰ κατὰ 36 ἑκατομ. δολλαρίων καὶ τὰς δαπάνας εἰς δραχμὰς διὰ

[113.]

19.4.57

«ΕΛΕΥΘΕΡΙΑ» -Ο

ΤΑ ΕΡΓΑ

Εὐρὺ πρόγραμμα δημοσίων ἔργων ἐξετελέσθη εἰς τὴν Ἑλλάδα μὲ τὴν ἀμερικανικὴν βοήθειαν. Ὁ τόπος ἐγέμισεν ἀπὸ δρόμους, ἀεροδρόμια, λιμενικὰ ἔργα καὶ ἐγγειοβελτιωτικὰς κατασκευάς. Δεκάδες ἑκατομμυρίων δολλαρίων διετέθησαν διὰ τὸν τομέα τοῦτον τῆς ἀνασυγκρατήσεως.

Δυστυχῶς ὅμως ἐκεῖνοι, εἰς τοὺς ὁποίους ἀνετέθη ἡ διαχείρισίς του, δὲν φαίνεται ν' ἀπεδείχθησαν ἄξιοι τῆς ἀποστολῆς των. Διότι πολλαχοῦ καὶ ἡ ποιότης τῶν ἔργων ὑστερεῖ καὶ τὸ κόστος των εἶναι δυσανάλογον. Ἔτσι καὶ χρήματα ἐδαπανήθησαν περισσότερα τοῦ δέοντος καὶ ὁ σκοπὸς τῶν ἔργων δὲν ἐπετεύχθη ἐξ ὁλοκλήρου.

Ποῖος εὐθύνεται διὰ τοῦτο; Ἐνωρὶς εἶχον διατυπωθῆ κατηγορίαι ἐναντίον ἀμφοτέρων τῶν παραγόντων τοῦ προγράμματος: τῶν Ἀμερικανῶν Συμβούλων παρὰ τῷ ὑπουργείῳ Δημοσίων Ἔργων καὶ τῶν Ἑλλήνων ἁρμοδίων τοῦ αὐτοῦ ὑπουργείου.

Εἷς βάρος τῶν Ἀμερικανῶν κατελογίζετο ὅτι ἐξηπατῶντο ἀπὸ τοὺς Ἕλληνας ἐργολάβους ἢ ὅτι μετέσχον εἰς παράνομα κέρδη ἀποκομισθέντα δολίως ὑπ' αὐτῶν.

Εἷς βάρος τῶν Ἑλλήνων κατελογίζετο ὅτι ἠνύοουν ὡρισμένα τράστ ἐπιχειρηματιῶν, εἰς τὰ ὁποῖα κατεκύρωναν ἔργα ὑπὸ ὅρους, ποὺ τὰ ὑπεβοήθουν νὰ πραγματοποιοῦν σκανδαλώδη κέρδη καὶ ὅτι συμμετεῖχον καὶ εἰς διαφόρους ἄλλας ἀτασθαλίας.

Τὸ ζήτημα, ὅπως ἦτο φυσικόν, ἐπέσυρε τὴν προσοχὴν τῆς ἡγεσίας τῆς Ἀμερικανικῆς Ἀποστολῆς, ἡ ὁποία διέταξε πρὸ διμήνου περίπου τὴν διενέργειαν ἀνακρίσεων διὰ τὴν ἐξακρίβωσιν ἐνδεχομένης εὐθύνης τῶν Ἀμερικανῶν Συμβούλων. Τὰς ἀνακρίσεις διεξήγαγεν, ἐπὶ τούτῳ μετακληθεὶς ἐκ Παρισίων, ὁ ὑποδιευθυντὴς τοῦ γραφείου Ἐλέγχου τῆς Εὐρωπαϊκῆς Διοικήσεως Οἰκονομικῆς Συνεργασίας.

Τὸ πόρισμά των ἀνεκοινώθη χθὲς πρὸς τὴν ἑλληνικὴν κυβέρνησιν δι' ἐπιστολῆς τοῦ ἀρχηγοῦ τῆς Ἀμερικανικῆς Ἀποστολῆς κ. Λάπαμ πρὸς τὸν κ. πρωθυπουργὸν καὶ διὰ συμπληρωματικῶν δηλώσεών του πρὸς τὸν τύπον. Καὶ τὸ πόρισμα λέγει ὅτι αἱ ἀνακρίσεις δὲν ἐπεβεβαίωσαν τὰς κατηγορίας κατὰ τῶν Ἀμερικανῶν ὑπαλλήλων, διότι «δὲν ἀπεδείχθη ὅτι οὗτοι δὲν ἐξετέλεσαν καλῶς τὸ καθῆκον των» ἢ ὅτι εἶναι «ἔνοχοι οἱασδήποτε εἰδικῆς ἐνεργείας ἐπιβλαβοῦς διὰ τὸ πρόγραμμα». Ἐν πάσῃ ὅμως περιπτώσει— προσέθεσεν ὁ κ. Λάπαμ— ὁ Ἀμερικανὸς σύμβουλος ἐπὶ τῆς ὁδοποιΐας καὶ ὁ Ἀμερικανὸς μηχανικὸς ἐπὶ τῶν σχεδίων παρὰ τῷ ὑπουργείῳ Δημοσίων Ἔργων «δὲν θὰ ἐξακολουθήσουν ἐκπληροῦντες ἐν Ἑλλάδι τὰ μέχρι τοῦδε καθήκοντά των» κατόπιν τῶν ἰσχυρισμῶν, οἱ ὁποῖοι διετυπώθησαν ἐναντίον των.

Ὅσον ἀφορᾷ τὰς ἀπὸ τῆς ἑλληνικῆς πλευρᾶς εὐθύνας ὁ κ. Λάπαμ— τόσον εἰς τὴν ἐπιστολήν του, ὅσον καὶ εἰς τὰς δηλώσεις του— εἶναι λεπτός, ἀλλ' εὐγλώττως σαφής. Αἱ ἀνακρίσεις— λέγει— ἐπεβεβαίωσαν καὶ παλαιότερα πορίσματα περὶ ἐλλείψεων ἐν τῇ ἐκτελέσει ὡρισμένων σχεδίων τοῦ προγράμματος Ἀνασυγκροτήσεως τοῦ ὑπουργείου Δημοσίων Ἔργων, αἵτινες παρημπόδισαν τὴν πλήρη ἐπιτυχίαν τοῦ προγράμματος τούτου καὶ «ἀπέδειξαν ὅτι ὡρισμένα ἔργα ἐξετελέσθησαν κατὰ τρόπον, ὥστε νὰ παρίσταται ἀνάγκη ὅπως ἐπιστηθῇ ἡ προσοχὴ τοῦ ὑπουργείου Δημοσίων Ἔργων ἐπὶ τῶν περιστατικῶν τῶν ἐχόντων σχέσιν μὲ τὰ ἐν λόγῳ ἔργα».

Ἐλπίζομεν ὅτι ἡ κυβέρνησις ἀντιλαμβάνεται τί σημαίνουν ὅλα αὐτὰ καὶ ὅτι θὰ σπεύσῃ ἡ ἰδία νὰ ρίψῃ πλήρες φῶς ἐπὶ τῆς ὑποθέσεως. Πρέπει τὰ πάντα νὰ ἔλθουν εἰς τὴν δημοσιότητα. Καὶ τὰ παλαιότερα πορίσματα, ποὺ ὑπαινίσσεται ὁ κ. Λάπαμ καὶ τὰ ἰδιαίτερα ἔγγραφα — ἐκθέσεις, σχετικῶς μὲ τὰς «ἐλλείψεις», ποὺ ὑπόσχεται νὰ παραδώσῃ ὁ ἴδιος εἰς τὸν ἁρμόδιον ὑπουργόν. Ὁ ἑλληνικὸς λαὸς δικαιοῦται νὰ μάθῃ ὅλην τὴν ἀλήθειαν, ἡ δὲ πολιτεία ὀφείλει νὰ κολάσῃ παραδειγματικῶς ὅλους τοὺς ὑπευθύνους— ὑπαλλήλους ἢ ἰδιώτας— οἱ ὁποῖοι συνετέλεσαν μὲ τὴν ἀνικανότητά των ἢ τὴν ἀνηθικότητά των, εἰς τὴν μερικὴν ἀποτυχίαν τοῦ προγράμματος. Συγκάλυψις τοῦ σκανδάλου δὲν χωρεῖ.

Ἐὰν δοθῆ εἰς τὴν Ἑλλάδα κονδύλιον βοηθείας 230—235 ἑκατομμυρίων δολλαρίων, τὸ ἀποτέλεσμα θὰ εἶναι μία τάσις διαιωνίσεως τῆς σημερινῆς μὴ ἱκανοποιητικῆς καταστάσεως. Θὰ ὑπάρξουν τότε ὀλιγώτεραι πιθανότητες ἐργασίας εἰς ἐποχὴν ποὺ θὰ χρειάζονται περισσότεραι.

3. *Ἡ ἐνίσχυσις τῆς βιοτεχνίας:* Διὰ χώραν πυκνοκατοικημένην, γεωργικῶς ἀσφυκτιοῦσαν, καὶ βιομηχανικῶς ὀλίγον ἀνεπτυγμένην, ὅπως εἶναι ἡ Ἑλλὰς παρουσιάζει ἐξαιρετικὸν ἐνδιαφέρον ἡ ἀνάπτυξις τῆς βιοτεχνίας καὶ οἰκοτεχνίας. Ἑκατοντάδες χιλιάδων οἰκογενειῶν προσπορίζονται ἐξ αὐτῆς ἐν ὅλῳ ἢ ἐν μέρει τὰ πρὸς τὸ ζῆν. Δι' αὐτὸν τὸν λόγον θὰ παρακολουθηθῆ μὲ ἰδιαίτερον ἐνδιαφέρον ἡ ἀρχομένη ὡς ἀναφέρεται εἰς ἄλλην σελίδα, προσπάθεια τοῦ κράτους διὰ τὴν ἐνίσχυσιν τῆς οἰκοτεχνίας.

ΑΝΑΓΚΑΙ ΚΑΙ ΠΡΟΟΠΤΙΚΗ ΤΗΣ ΕΛΛΗΝΙΚΗΣ ΑΝΑΣΥΓΚΡΟΤΗΣΕΩΣ

Δημοσιεύομεν κατωτέρω μίαν σπουδαίαν ἔκθεσιν διὰ τὰς βραχυπροθέσμους καὶ μακροπροθέσμους ἀνάγκας τῆς ἑλληνικῆς ἀνασυγκροτήσεως. Τὰ ἐν αὐτῇ στοιχεῖα ἀπετέλεσαν μίαν ἐκ τῶν βάσεων τοῦ ὑπομνήματος τῆς κυβερνήσεως πρὸς τὸν Ἀμερικανὸν ὑπουργὸν τῶν Οἰκονομικῶν κ. Σνάϊντερ.

Μὲ βάσιν τὰ ἀποτελέσματα τοῦ ἔτους 1948-49, ἡ ἔκθεσις δικαιολογεῖ τὸ ἑλληνικὸν αἴτημα διὰ κονδύλιον βοηθείας ἐκ 308,5 ἑκατομμυρίων δολλαρίων κατὰ τὸ 1949-50. Ἀποδεικνύει ἀκολούθως ὅτι καὶ μὲ βοήθειαν ἐπὶ τοιαύτης κλίμακος, δὲν θὰ ἐπιτευχθῆ ἡ συμπλήρωσις τοῦ τετραετοῦς προγράμματος ἀνασυγκροτήσεως μέχρι τοῦ 1951-52.

Α. Τὸ πρόγραμμα 1948-49

1. Κατὰ τὰς ἀρχὰς τοῦ 1948-49 ἡ Ἑλλὰς κληθεῖσα νὰ ὑποβάλη Σχέδιον Ἀνορθώσεως τῆς οἰκονομίας της, ὑπέβαλε σχέδιον ἑνὸς ἔτους, ὡς τμῆμα τετραετοῦς προγράμματος ἀνορθώσεως. Τὸ σχέδιον τοῦτο κατόπιν τῆς γνωματεύσεως τοῦ ΟΕΟΣ καὶ τῆς ΔΟΣ Οὐάσιγκτων ἔλαβε τὴν ἑξῆς τελικὴν μορφήν:

Ἰσοζύγιον ἐξωτερικῶν πληρωμῶν 1948-49
(εἰς ἑκατομμύρια δολλαρίων)

Εἰσαγωγαὶ FOB		315,1
Ἐξαγωγαί	101,5	
Καθαροὶ ἄδηλοι πόροι	6,2	
Κίνησις κεφαλαίων	4,8	
Σύνολον ἐσόδων		102,9
Ἔλλειμμα		212,2
Ἐγκριθεῖσα βοήθεια ΕΠΑ		211,6
Ἀκάλυπτον ἔλλειμμα		0,6

Ἡ κατανομὴ δὲ τῆς βοηθείας, προεβλέπετο νὰ εἶναι ἡ ἑξῆς:

Κατανομὴ βοηθείας ΕΠΑ οἰκον. ἔτους 1948-49
(εἰς ἑκατομμύρια δολλαρίων)

Ἄμεσος βοήθεια	144,8
Ἔμμεσος βοήθεια	66,8
Σύνολον	211,6

2. Εἰς τὴν πραγματικότητα τὸ πρόγραμμα πρέπει νὰ ἐξετασθῆ ὡς πρόγραμμα 15 μηνῶν μαζὺ μὲ τὴν προκαταβολὴν 50 ἑκ. δολλ. τοῦ τριμήνου Ἀπριλίου-Ἰουνίου 1948 τῆς ὁποίας τμῆμα 22 ἑκ. δολλ. ἐχρησιμοποιήθη κατὰ τὸ τρίμηνον καὶ τμῆμα 28 ἑκ. δολλ. μετεφέρθη εἰς τὸ 12μηνον Ἰουλίου 48-Ἰουνίου 49.

Σύνολον βοηθείας ΕΠΑ
Ἀπὸ 1ης Ἀπριλίου 1948 μέχρι 30 Ἰουνίου 1949
(ἑκατομμ. δολλαρίων)

Βοήθεια 1948-49	211,6
Βοήθεια Ἀπριλίου-Ἰουνίου 1948	50.-
Σύνολον	261,6

3. Ἡ χρησιμοποίησις τῆς βοηθείας προεβλέπετο νὰ γίνη δι' εἰσαγωγὴν ἀγαθῶν τοῦ προγράμματος ἀνασυγκροτήσεως καὶ πρὸς κάλυψιν τῶν τρεχουσῶν ἀναγκῶν τῆς χώρας ὡς ὁ κατωτέρω πίναξ:

Χρησιμοποίησις βοηθείας 1948-49
(εἰς ἑκατομμ. δολλαρίων)

Ἀνασυγκρότησις	98,8
Τρέχουσαι ἀνάγκαι	162,8
Σύνολον	261,6

4. Ἐπὶ τῇ βάσει τῆς βοηθείας, τῆς ἐγκριθείσης συμφώνως πρὸς τὸ ἀνωτέρω πρόγραμμα καὶ ἡ ὁποία ἀνήρχετο συνολικῶς διὰ περίοδον 15 μηνῶν, εἰς 261,6 ἑκατομμύρια δολλαρίων, συνετάχθη πρόγραμμα Ἀνασυγκροτήσεως προβλέπον δαπάνην 98,8 ἑκατομμ. δολλαρίων διὰ κεφαλαιουχικὰ ἀγαθὰ καὶ 100,3 ἑκατομμυρίων δολλαρίων ἤτοι 1003,6 δισεκατομμυρίων δραχμῶν, διὰ δαπάνας ἐσωτερικοῦ, καθὼς καὶ δαπάνας 50 ἑκατομμ. δολλαρίων, ἤτοι 500 δισεκατομμ. δραχμῶν, δι' ἐνίσχυσιν τοῦ προϋπολογισμοῦ, πρὸς ἀντιμετώπισιν τῶν ἐκ τοῦ πολέμου προσθέτων δημοσιονομικῶν ἀναγκῶν.

5. Οὕτως ἡ χρησιμοποίησις τοῦ προϊόντος ἐκ τῆς πωλήσεως τῶν καταναλωτικῶν ἀγαθῶν, (πρὸς 10.000 δραχμὰς τὸ δολλάριον), ἤτοι συνολικῶς 1.628 δισεκατομμυρίων δραχμῶν, προεβλέπετο νὰ γίνη κατὰ τὸν ἑξῆς τρόπον:

Χρησιμοποίησις δραχμῶν βοηθείας 1948-49
(δισεκατομμ. δραχμῶν)

Ἀνασυγκρότησις	1.003,6
Δαπάναι διοικήσεως ΑΔΟΣ	60.-
Ἐνίσχυσις προϋπολογισμοῦ διὰ πολεμικὰς δαπάνας	500.-
Διαθέσιμα	64,4
Σύνολον	1.628.-

6. Κατὰ τοὺς χειμερινοὺς μῆνας τοῦ ἔτους 1948 καὶ δὴ περὶ τὸ τέλος πλέον τοῦ ἔτους ἀπεδείχθη ὅτι δὲν θὰ ἦτο δυνατὸν νὰ περατωθοῦν, ἢ νὰ εἰσέλθουν εἰς εὐνοϊκωτέραν φάσιν, αἱ στρατιωτικαὶ ἐπιχειρήσεις μέχρι τοῦ Δεκεμβρίου 1948, ὡς ἀρχικῶς προεβλέφθη. Βάσει τῆς εὐνοϊκῆς αὐτῆς προβλέψεως αἱ στρατιωτικαὶ δαπάναι εἶχον ὑπολογισθῆ κατὰ τὴν διαμόρφωσιν τοῦ προϋπολογισμοῦ διὰ τὸ δεύτερον ἥμισυ τοῦ οἰκονομικοῦ ἔτους μειωμέναι κατὰ 25% καὶ αἱ ἔμμεσοι πολεμικαὶ δαπάναι ἤτοι τῶν ἀνταρτοπλήκτων μειωμέναι κατὰ 50%.

Ὅτε ἀπεδείχθη τὸν Δεκέμβριον 1948 ἡ ἀδυναμία περιστολῆς δαπανῶν λόγῳ μὴ τερματισμοῦ τοῦ πολέμου, ἠναγκάσθη ἡ Κυβέρνησις ἐν συμφωνίᾳ μετὰ τῆς ΑΔΟΣ νὰ ἀναθεωρήση τὸ Πρόγραμμα, μειοῦσα τὰ κεφαλαιουχικὰ ἀγαθὰ κατὰ 36 ἑκατομ. δολλαρίων καὶ τὰς δαπάνας εἰς δραχμὰς διὰ

[14.0]

19.4.51

«Η ΠΑΤΡΙΣ» - 9/

ΤΟ ΠΡΟΓΡΑΜΜΑ ΑΝΑΣΥΓΚΡΟΤΗΣΕΩΣ 1951-52

Ὁ ἀντιπρόεδρος τῆς κυβερνήσεως κ. Παπανδρέου, ὁμιλῶν χθὲς τὴν ἐσπέραν ἐπὶ τοῦ προγράμματος ἀνασυγκροτήσεως διὰ τὸ ἀρχόμενον τὴν 1ην Ἰουλίου νέον οἰκονομικὸν ἔτος 1951—52, ἐτόνισεν ὅτι ἤρχισεν ἤδη ἡ κατάρτισις τοῦ προγράμματος τούτου ἐν συνεργασίᾳ μετὰ τῶν ἁρμοδίων ἐμπειρογνωμόνων τῆς Ἀμερικανικῆς Ἀποστολῆς. Ὁ κ. Παπανδρέου ὑπεγράμμισε τὴν σημασίαν τῆς ἐγκαίρου καταρτίσεως τοῦ προγράμματος τοῦ προσεχοῦς ἔτους, ἐν ἀντιθέσει πρὸς ὅ,τι συνέβαινεν εἰς τὸ παρελθὸν καὶ ἐδήλωσεν ὅτι θὰ ἀρχίσῃ ἐφαρμοζόμενον ἀπὸ τῆς ἐνάρξεως τοῦ νέου οἰκονομικοῦ ἔτους.

Ὁ κ. Παπανδρέου, τονίζων ὅτι τὸ πρόγραμμα εὑρίσκεται εἰς τὸ στάδιον τῆς καταρτίσεώς του, διεκρίνισεν ὅτι δὲν εἶναι δυνατὸν νὰ γίνῃ ἀπὸ τοὐδε λόγος διὰ τὸ ὕψος τῆς ἀμερικανικῆς βοηθείας κατὰ τὸ προσεχὲς ἔτος.

«ΑΚΡΟΠΟΛΙΣ» - 9/

Ο κ. ΠΑΠΑΝΔΡΕΟΥ ΔΙΑ ΤΟ ΠΡΟΓΡΑΜΜΑ ΑΝΑΣΥΓΚΡΟΤΗΣΕΩΣ

Ὁ κ. Παπανδρέου, ὁμιλῶν χθὲς τὴν ἐσπέραν ἐπὶ τοῦ προγράμματος Ἀνασυγκροτήσεως διὰ τὸ ἀρχόμενον τὴν 1ην Ἰουλίου νέον οἰκονομικὸν ἔτος 1951—52, ἐτόνισεν ὅτι ἤρχισεν ἤδη ἡ κατάρτισις τοῦ προγράμματος τούτου ἐν συνεργασίᾳ μετὰ τῶν ἁρμοδίων ἐμπειρογνωμόνων τῆς Ἀμερικανικῆς Ἀποστολῆς.

«ΚΑΘΗΜΕΡΙΝΗ» - 9/

Η ΑΜΕΡΙΚΑΝΙΚΗ ΒΟΗΘΕΙΑ ΘΑ ΧΟΡΗΓΗΤΑΙ ΕΦΕΞΗΣ ΒΑΣΕΙ ΥΠΟΔΕΙΞΕΩΝ ΚΑΙ ΣΥΣΤΑΣΕΩΝ ΤΟΥ ΣΤΕΙΤ ΝΤΗΠΑΡΤΜΕΝΤ

ΝΕΑ ΥΟΡΚΗ, 18. (Τοῦ ἀνταποκριτοῦ μας).— Σχετικῶς μὲ τὸν ἀποφασισθέντα συντονισμὸν τῆς ἀμερικανικῆς βοηθείας πρὸς τὸ ἐξωτερικὸν δὲν εἶναι δυνατὸν ἀκόμη νὰ λεχθῇ ποία θὰ εἶναι ἡ ἐπίδρασίς του ἐπὶ εἰδικῶν περιπτώσεων ὅπως τῆς Ἑλλάδος. Τὰς τελικὰς ἀποφάσεις θὰ λαμβάνῃ ἡ ὑπηρεσία βοηθείας ὄχι ὅμως πλέον κατὰ πρωτοβουλίαν της ἀλλὰ βάσει ὑποδείξεων καὶ συστάσεων τοῦ Στέϊτ Ντηπάρτμεντ. Εἶναι φυσικὸν νὰ εἰκασθῇ ὅτι διὰ τῆς νέας ρυθμίσεως τὰ διπλωματικὰ κριτήρια θὰ ἔχουν περισσοτέραν βαρύτητα τῶν καθαρῶς οἰκονομικῶν. Μέχρι τοὐδε ἡ Ἑλλὰς ἐπεκαλέσθη πολλάκις πολιτικὰ καὶ διπλωματικὰ κριτήρια σχετικῶς μὲ τὰς πρὸς αὐτὴν χορηγήσεις καὶ ἀπὸ τῆς πλευρᾶς αὐτῆς ἐσημειώθη τάσις ὑπὲρ τῆς Ἑλλάδος εἰς τὸ Στέϊτ Ντηπάρτμεντ, ἐν ἀντιθέσει πρὸς τὴν ὑπηρεσίαν βοηθείας ὅπου τὰ βασικὰ κριτήρια ἦσαν ὁ ρυθμὸς τῆς ἀποδόσεως τῶν ἀμερικανικῶν τοποθεσιῶν εἰς τὴν Ἑλλάδα.

Συναφῶς μὲ τὰ ἑλληνικὰ καθαρῶς προβλήματα πληροφορίαι ἐξ ἑλληνικῶν πηγῶν ἀναφέρουν ὅτι ἐξετάζεται ὁ τρόπος χρηματοδοτήσεως μιᾶς ταχείας ἀποδόσεως τῶν παραγωγικῶν ἔργων τῆς Ἑλλάδος καὶ παραλλήλως ὁ τρόπος ἀντιμετωπίσεως τοῦ προβλήματος τῶν εἰς χρυσὸν συναλλαγῶν ἐν Ἑλλάδι.

Α. Α. ΑΝΤΩΝΑΚΑΚΗΣ

ΟΥΑΣΙΓΚΤΩΝ, 18. (Ἀσσ. Πρέσς). — Ὁ κ. Σὸρτ, γραμματεὺς τοῦ κ. Τρούμαν, ἀνεκοίνωσεν ὅτι ὁ Πρόεδρος θὰ ὑποβάλῃ συντόμως εἰς τὸ Κογκρέσσον σχέδια διὰ τὸν συντονισμὸν τῆς ἀμερικανικῆς βοηθείας, οἰκονομικῆς καὶ στρατιωτικῆς, τὴν ὁποίαν κατευθύνει τὸ Στέητ Ντηπάρτμεντ. Ὁ συντονισμὸς οὗτος θὰ ἀνατεθῇ εἰς τὸν ρεπουμπλικάνον κ. Τόμας Κάμπστ, διευθυντὴν τῶν ὑποθέσεων ἐσωτερικῆς ἀσφαλείας εἰς τὸ Στέητ Ντηπάρτμεντ.

Τὸ πρὸς κατανομὴν ποσὸν ἀνέρχεται ὡς γνωστὸν εἰς 10.5 δισεκ. δολλαρίων.

[114.2]

Ἐὰν δοθῆ εἰς τὴν Ἑλλάδα κονδύλιον βοηθείας 230—235 ἑκατομμυρίων δολλαρίων, τὸ ἀποτέλεσμα θὰ εἶναι μία τάσις διαιωνίσεως τῆς σημερινῆς μὴ ἱκανοποιητικῆς καταστάσεως. Θὰ ὑπάρξουν τότε ὀλιγώτεραι πιθανότητες ἐργασίας εἰς ἐποχὴν ποὺ θὰ χρειάζονται περισσότεραι.

3. *Ἡ ἐνίσχυσις τῆς βιοτεχνίας:* Διὰ χώραν πυκνοκατοικημένην, γεωργικῶς ἀσφυκτιοῦσαν, καὶ βιομηχανικῶς ὀλίγον ἀνεπτυγμένην, ὅπως εἶναι ἡ Ἑλλὰς παρουσιάζει ἐξαιρετικὸν ἐνδιαφέρον ἡ ἀνάπτυξις τῆς βιοτεχνίας καὶ οἰκοτεχνίας. Ἑκατοντάδες χιλιάδων οἰκογενειῶν προσπορίζονται ἐξ αὐτῆς ἐν ὅλῳ ἢ ἐν μέρει τὰ πρὸς τὸ ζῆν. Δι' αὐτὸν τὸν λόγον θὰ παρακολουθηθῆ μὲ ἰδιαίτερον ἐνδιαφέρον ἡ ἀρχομένη ὡς ἀναφέρεται εἰς ἄλλην σελίδα, προσπάθεια τοῦ κράτους διὰ τὴν ἐνίσχυσιν τῆς οἰκοτεχνίας.

ΑΝΑΓΚΑΙ ΚΑΙ ΠΡΟΟΠΤΙΚΗ ΤΗΣ ΕΛΛΗΝΙΚΗΣ ΑΝΑΣΥΓΚΡΟΤΗΣΕΩΣ

Δημοσιεύομεν κατωτέρω μίαν σπουδαίαν ἔκθεσιν διὰ τὰς βραχυπροθέσμους καὶ μακροπροθέσμους ἀνάγκας τῆς ἑλληνικῆς ἀνασυγκροτήσεως. Τὰ ἐν αὐτῇ στοιχεῖα ἀπετέλεσαν μίαν ἐκ τῶν βάσεων τοῦ ὑπομνήματος τῆς κυβερνήσεως πρὸς τὸν Ἀμερικανὸν ὑπουργὸν τῶν Οἰκονομικῶν κ. Σνάϊντερ.

Μὲ βάσιν τὰ ἀποτελέσματα τοῦ ἔτους 1948 - 49, ἡ ἔκθεσις δικαιολογεῖ τὸ ἑλληνικὸν αἴτημα διὰ κονδύλιον βοηθείας ἐκ 308,5 ἑκατομμυρίων δολλαρίων κατὰ τὸ 1949 - 50. Ἀποδεικνύει ἀκολούθως ὅτι καὶ μὲ βοήθειαν ἐπὶ τοιαύτης κλίμακος, δὲν θὰ ἐπιτευχθῆ ἡ συμπλήρωσις τοῦ τετραετοῦς προγράμματος ἀνασυγκροτήσεως μέχρι τοῦ 1951-52.

Α. Τὸ πρόγραμμα 1948 - 49

1. Κατὰ τὰς ἀρχὰς τοῦ 1948 - 49 ἡ Ἑλλὰς κληθεῖσα νὰ ὑποβάλη Σχέδιον Ἀνορθώσεως τῆς οἰκονομίας της, ὑπέβαλε σχέδιον ἑνὸς ἔτους, ὡς τμῆμα τετραετοῦς προγράμματος ἀνορθώσεως. Τὸ σχέδιον τοῦτο κατόπιν τῆς γνωματεύσεως τοῦ ΟΕΟΣ καὶ τῆς ΔΟΣ Οὐάσιγκτων ἔλαβε τὴν ἑξῆς τελικὴν μορφήν:

Ἰσοζύγιον ἐξωτερικῶν πληρωμῶν 1948 - 49
(εἰς ἑκατομμύρια δολλαρίων)

Εἰσαγωγαὶ FOB		315,1
Ἐξαγωγαί	101,5	
Καθαροὶ ἄδηλοι πόροι	6,2	
Κίνησις κεφαλαίων	4,8	
Σύνολον ἐσόδων		102,9
Ἔλλειμμα		212,2
Ἐγκριθεῖσα βοήθεια ΕΠΑ		211,6
Ἀκάλυπτον ἔλλειμμα		0,6

Ἡ κατανομὴ δὲ τῆς βοηθείας, προεβλέπετο νὰ εἶναι ἡ ἑξῆς:

Κατανομὴ βοηθείας ΕΠΑ οἰκον. ἔτους 1948 - 49
(εἰς ἑκατομμύρια δολλαρίων)

Ἄμεσος βοήθεια	144,8
Ἔμμεσος βοήθεια	66,8
Σύνολον	211,6

2. Εἰς τὴν πραγματικότητα τὸ πρόγραμμα πρέπει νὰ ἐξετασθῆ ὡς πρόγραμμα 15 μηνῶν μαζὺ μὲ τὴν προκαταβολὴν 50 ἑκ. δολλ. τοῦ τριμήνου Ἀπριλίου - Ἰουνίου 1948 τῆς ὁποίας τμῆμα 22 ἑκ. δολλ. ἐχρησιμοποιήθη κατὰ τὸ τρίμηνον καὶ τμῆμα 28 ἑκ. δολλ. μετεφέρθη εἰς τὸ 12μηνον Ἰουλίου 48 - Ἰουνίου 49.

Σύνολον βοηθείας ΕΠΑ
Ἀπὸ 1ης Ἀπριλίου 1948 μέχρι 30 Ἰουνίου 1949
(ἑκατομμ. δολλαρίων)

Βοήθεια 1948 - 49	211,6
Βοήθεια Ἀπριλίου - Ἰουνίου 1948	50.-
Σύνολον	261,6

3. Ἡ χρησιμοποίησις τῆς βοηθείας προεβλέπετο νὰ γίνη δι' εἰσαγωγὴν ἀγαθῶν τοῦ προγράμματος ἀνασυγκροτήσεως καὶ πρὸς κάλυψιν τῶν τρεχουσῶν ἀναγκῶν τῆς χώρας ὡς ὁ κατωτέρω πίναξ:

Χρησιμοποίησις βοηθείας 1948 - 49
(εἰς ἑκατομμ. δολλαρίων)

Ἀνασυγκρότησις	98,8
Τρέχουσαι ἀνάγκαι	162,8
Σύνολον	261,6

4. Ἐπὶ τῇ βάσει τῆς βοηθείας, τῆς ἐγκριθείσης συμφώνως πρὸς τὸ ἀνωτέρω πρόγραμμα καὶ ἡ ὁποία ἀνήρχετο συνολικῶς διὰ περίοδον 15 μηνῶν, εἰς 261,6 ἑκατομμύρια δολλαρίων, συνετάχθη πρόγραμμα Ἀνασυγκροτήσεως προβλέπον δαπάνην 98,8 ἑκατομμ. δολλαρίων διὰ κεφαλαιουχικὰ ἀγαθὰ καὶ 100,3 ἑκατομμυρίων δολλαρίων ἤτοι 1003,6 δισεκατομμυρίων δραχμῶν, διὰ δαπάνας ἐσωτερικοῦ, καθὼς καὶ δαπάνας 50 ἑκατομμ. δολλαρίων, ἤτοι 500 δισεκατομμ. δραχμῶν, δι' ἐνίσχυσιν τοῦ προϋπολογισμοῦ, πρὸς ἀντιμετώπισιν τῶν ἐκ τοῦ πολέμου προσθέτων δημοσιονομικῶν ἀναγκῶν.

5. Οὕτως ἡ χρησιμοποίησις τοῦ προϊόντος ἐκ τῆς πωλήσεως τῶν καταναλωτικῶν ἀγαθῶν, (πρὸς 10.000 δραχμὰς τὸ δολλάριον), ἤτοι συνολικῶς 1.628 δισεκατομμυρίων δραχμῶν, προεβλέπετο νὰ γίνη κατὰ τὸν ἑξῆς τρόπον:

Χρησιμοποίησις δραχμῶν βοηθείας 1948 - 49
(δισεκατομμ. δραχμῶν)

Ἀνασυγκρότησις	1.003,6
Δαπάναι διοικήσεως ΑΔΟΣ	60.-
Ἐνίσχυσις προϋπολογισμοῦ διὰ πολεμικὰς δαπάνας	500.-
Διαθέσιμα	64,4
Σύνολον	1.628.-

6. Κατὰ τοὺς χειμερινοὺς μῆνας τοῦ ἔτους 1948 καὶ δὴ περὶ τὸ τέλος πλέον τοῦ ἔτους ἀπεδείχθη ὅτι δὲν θὰ ἦτο δυνατὸν νὰ περατωθοῦν, ἢ νὰ εἰσέλθουν εἰς εὐνοϊκωτέραν φάσιν, αἱ στρατιωτικαὶ ἐπιχειρήσεις μέχρι τοῦ Δεκεμβρίου 1948, ὡς ἀρχικῶς προεβλέφθη. Βάσει τῆς εὐνοϊκῆς αὐτῆς προβλέψεως αἱ στρατιωτικαὶ δαπάναι εἶχον ὑπολογισθῆ κατὰ τὴν διαμόρφωσιν τοῦ προϋπολογισμοῦ διὰ τὸ δεύτερον ἥμισυ τοῦ οἰκονομικοῦ ἔτους μειωμέναι κατὰ 25 % καὶ αἱ ἔμμεσοι πολεμικαὶ δαπάναι ἤτοι τῶν ἀνταρτοπλήκτων μειωμέναι κατὰ 50 %.

Ὅτε ἀπεδείχθη τὸν Δεκέμβριον 1948 ἡ ἀδυναμία περιστολῆς δαπανῶν λόγῳ μὴ τερματισμοῦ τοῦ πολέμου, ἠναγκάσθη ἡ Κυβέρνησις ἐν συμφωνίᾳ μετὰ τῆς ΑΔΟΣ νὰ ἀναθεωρήση τὸ Πρόγραμμα, μειοῦσα τὰ κεφαλαιουχικὰ ἀγαθὰ κατὰ 36 ἑκατομ. δολλαρίων καὶ τὰς δαπάνας εἰς δραχμὰς διὰ

[115.1]

19.4.51

«ΝΑΥΤΕΜΠΟΡΙΚΗ» -91'

Η ΠΙΣΤΩΤΙΚΗ ΠΟΛΙΤΙΚΗ ΘΑ ΜΕΙΝΗ ΑΜΕΤΑΒΛΗΤΟΣ ΜΕΧΡΙ ΤΕΛΟΥΣ ΤΟΥ ΟΙΚΟΝΟΜΙΚΟΥ ΕΤΟΥΣ 1950-51

ΟΙ ΑΜΕΡΙΚΑΝΟΙ ΑΠΟΚΡΟΥΟΥΝ ΧΑΛΑΡΩΣΙΝ ΤΩΝ ΠΕΡΙΟΡΙΣΜΩΝ

Πληροφορίαι ἐγκύρων οἰκονομικῶν κύκλων ἐπιβεβαιώνουν προγενεστέρας πληροφορίας ὅτι οἱ ἁρμόδιοι τῆς ἐνταῦθα 'Αμερικανικῆς 'Αποστολῆς ἐμμένουν εἰς τὴν ἄποψιν ὅτι τὰ ληφθέντα περιοριστικὰ μέτρα ὅσον ἀφορᾷ τὴν πιστωτικὴν πολιτικήν, καλῶς ἐλήφθησαν καὶ ὅτι ἐν πάσῃ περιπτώσει δὲν ἐνδείκνυται ἡ συζήτησις περὶ ἀναθεωρήσεως τῆς ἰσχυούσης σήμερον πιστωτικῆς πολιτικῆς πρὸ τῆς λήξεως τοῦ τρέχοντος οἰκονομικοῦ ἔτους. Οἱ ἐν λόγῳ ἁρμόδιοι τῆς 'Αμερικανικῆς 'Αποστολῆς ὑποστηρίζουν ὅτι ἡ σημειωθεῖσα ὑποχώρησις εἰς τὴν παραγωγὴν καὶ δὴ τὴν βιομηχανικήν, δὲν ὀφείλεται εἰς τὴν ἐφαρμοσθεῖσαν πιστωτικὴν πολιτικήν, ἀλλὰ εἰς τὴν ἔντονον προτίμησιν πρὸς ἀποταμίευσιν τῶν κεφαλαίων. Ἄλλωστε, παρατηροῦν οἱ ἴδιοι πάντοτε ἁρμόδιοι τῆς 'Αποστολῆς, οἱ τεθέντες περιορισμοὶ ἀφοροῦν μόνον τὸ εἰσαγωγικὸν καὶ ἐσωτερικὸν ἐμπόριον, οὐχὶ δὲ καὶ τὴν παραγωγὴν καὶ προσθέτουν ὅτι ὁ καλύτερος τρόπος ἀντιμετωπίσεως τῆς τοιαύτης καταστάσεως εἶναι ἡ χρηματοδότησις τῶν ἔργων ἀνασυγκροτήσεως, πρᾶγμα τὸ ὁποῖον καὶ γίνεται ἐφόσον αἱ διατεθησόμεναι διὰ τὴν ἀνασυγκρότησιν δραχμαὶ κατὰ τὸ τρέχον, τελευταῖον, τρίμηνον τοῦ οἰκονομικοῦ ἔτους θὰ φθάσουν τὰ ἑξακόσια δισεκατομμύρια δραχμῶν. Διὰ τοῦ τρόπου αὐτοῦ, ὑποστηρίζουν οἱ 'Αμερικανοὶ ἁρμόδιοι, καὶ διὰ τῆς παραλλήλου ἐφαρμογῆς τοῦ δελτίου καὶ εἰς ἄλλα βασικὰ εἴδη, θὰ καταστῇ δυνατὸν ἀφ' ἑνὸς μὲν νὰ τονωθῇ ἡ ἀγοραστικὴ ἱκανότης τῶν πενεστέρων τάξεων καὶ δὴ τῆς ὑπαίθρου, ἀφ' ἑτέρου δὲ νὰ διατηρηθοῦν σταθεραὶ αἱ τιμαὶ τῶν βασικῶν εἰδῶν καταναλώσεως. Χαλάρωσις τῶν πιστωτικῶν περιορισμῶν, λέγουν οἱ 'Αμερικανοί, ἐνῷ ἐλάχιστα ἢ καὶ οὐδόλως θὰ ὠφέλει τὴν παραγωγὴν διὰ τὴν ὁποίαν πρέπει νὰ ἐνδιαφερώμεθα, θὰ εἶχεν ὡς συνέπειαν τὴν αὔξησιν τῶν διαθεσίμων πρὸς ἀποθησαύρισιν, δηλαδὴ αὔξησιν τῆς ζητήσεως χρυσῶν λιρῶν ἢ καὶ ἀγαθῶν ἀκόμη. Λόγῳ τῶν ἀπόψεων αὐτῶν τῆς 'Αποστολῆς δὲν ἐπραγματοποιήθη ἡ μεγάλη σύσκεψις τὴν ὁποίαν πρὸ μηνὸς καὶ πλέον εἶχεν ἐξαγγείλει ὁ κ. πρωθυπουργός, δὲν φαίνεται δὲ ὅτι θὰ ληφθῇ κανὲν μέτρον, ἐπὶ τοῦ παρόντος τοὐλάχιστον, διὰ τὴν ἀναθεώρησιν τῆς πιστωτικῆς πολιτικῆς, παρὰ τὰς δυσμενεῖς συνεπείας της ἐπὶ τῆς ὅλης οἰκονομικῆς δραστηριότητος τῆς χώρας.

«ΝΑΥΤΕΜΠΟΡΙΚΗ» -91'

Η ΔΙΑΘΕΣΙΣ ΤΩΝ ΥΠΟΛΟΙΠΩΝ ΤΟΥ ΠΡΟΓΡΑΜΜΑΤΟΣ

ΕΖΗΤΗΘΗ ΔΙΑ ΣΗΜΕΡΟΝ ΕΚΘΕΣΙΣ ΤΩΝ ΑΡΜΟΔΙΩΝ

'Εν συνεχείᾳ τῶν διεξαγομένων συσκέψεων διὰ τὴν διάθεσιν τῶν ὑπολοίπων τοῦ προγράμματος εἰσαγωγῶν τοῦ τρέχοντος ἐξαμήνου, ἐκλήθησαν οἱ ἁρμόδιοι ὑπάλληλοι τῆς κατηγορίας τροφίμων, χημικῶν, ξυλείας καὶ δερμάτων ἵνα ὑποβάλουν τὰς ἀντιλήψεις των ἐντὸς τῆς ἡμέρας εἰς τὴν Διοίκησιν 'Εξωτερικοῦ 'Εμπορίου ἐπὶ τοῦ θέματος διὰ τὸν προσφορώτερον τρόπον διαθέσεως τῶν ὑπολοίπων. 'Επίσης ἐντὸς τῆς ἡμέρας πιθανὸν νὰ ληφθοῦν ἀποφάσεις καὶ διὰ τὴν μεταφορὰν κονδυλίων τοῦ προγράμματος τῆς ἰδίας πάντοτε κατηγορίας ἀπὸ τοῦ ἑνὸς προϊόντος εἰς τὸ ἄλλο.

Ἐὰν δοθῆ εἰς τὴν Ἑλλάδα κονδύλιον βοηθείας 230—235 ἑκατομμυρίων δολλαρίων, τὸ ἀποτέλεσμα θὰ εἶναι μία τάσις διαιωνίσεως τῆς σημερινῆς μὴ ἱκανοποιητικῆς καταστάσεως. Θὰ ὑπάρξουν τότε ὀλιγώτεραι πιθανότητες ἐργασίας εἰς ἐποχὴν ποὺ θὰ χρειάζονται περισσότεραι.

3. *Ἡ ἐνίσχυσις τῆς βιοτεχνίας:* Διὰ χώραν πυκνοκατοικημένην, γεωργικῶς ἀσφυκτιοῦσαν, καὶ βιομηχανικῶς ὀλίγον ἀνεπτυγμένην, ὅπως εἶναι ἡ Ἑλλὰς παρουσιάζει ἐξαιρετικὸν ἐνδιαφέρον ἡ ἀνάπτυξις τῆς βιοτεχνίας καὶ οἰκοτεχνίας. Ἑκατοντάδες χιλιάδων οἰκογενειῶν προσπορίζονται ἐξ αὐτῆς ἐν ὅλῳ ἢ ἐν μέρει τὰ πρὸς τὸ ζῆν. Δι' αὐτὸν τὸν λόγον θὰ παρακολουθηθῆ μὲ ἰδιαίτερον ἐνδιαφέρον ἡ ἀρχομένη ὡς ἀναφέρεται εἰς ἄλλην σελίδα, προσπάθεια τοῦ κράτους διὰ τὴν ἐνίσχυσιν τῆς οἰκοτεχνίας.

ΑΝΑΓΚΑΙ ΚΑΙ ΠΡΟΟΠΤΙΚΗ ΤΗΣ ΕΛΛΗΝΙΚΗΣ ΑΝΑΣΥΓΚΡΟΤΗΣΕΩΣ

Δημοσιεύομεν κατωτέρω μίαν σπουδαίαν ἔκθεσιν διὰ τὰς βραχυπροθέσμους καὶ μακροπροθέσμους ἀνάγκας τῆς ἑλληνικῆς ἀνασυγκροτήσεως. Τὰ ἐν αὐτῇ στοιχεῖα ἀπετέλεσαν μίαν ἐκ τῶν βάσεων τοῦ ὑπομνήματος τῆς κυβερνήσεως πρὸς τὸν Ἀμερικανὸν ὑπουργὸν τῶν Οἰκονομικῶν κ. Σνάϊντερ.

Μὲ βάσιν τὰ ἀποτελέσματα τοῦ ἔτους 1948-49, ἡ ἔκθεσις δικαιολογεῖ τὸ ἑλληνικὸν αἴτημα διὰ κονδύλιον βοηθείας ἐκ 308,5 ἑκατομμυρίων δολλαρίων κατὰ τὸ 1949-50. Ἀποδεικνύει ἀκολούθως ὅτι καὶ μὲ βοήθειαν ἐπὶ τοιαύτης κλίμακος, δὲν θὰ ἐπιτευχθῆ ἡ συμπλήρωσις τοῦ τετραετοῦς προγράμματος ἀνασυγκροτήσεως μέχρι τοῦ 1951-52.

Α. Τὸ πρόγραμμα 1948-49

1. Κατὰ τὰς ἀρχὰς τοῦ 1948-49 ἡ Ἑλλὰς κληθεῖσα νὰ ὑποβάλη Σχέδιον Ἀνορθώσεως τῆς οἰκονομίας της, ὑπέβαλε σχέδιον ἑνὸς ἔτους, ὡς τμῆμα τετραετοῦς προγράμματος ἀνορθώσεως. Τὸ σχέδιον τοῦτο κατόπιν τῆς γνωματεύσεως τοῦ ΟΕΟΣ καὶ τῆς ΔΟΣ Οὐάσιγκτων ἔλαβε τὴν ἑξῆς τελικὴν μορφήν:

Ἰσοζύγιον ἐξωτερικῶν πληρωμῶν 1948-49
(εἰς ἑκατομμύρια δολλαρίων)

Εἰσαγωγαὶ FOB		315,1
Ἐξαγωγαί	101,5	
Καθαροὶ ἄδηλοι πόροι	6,2	
Κίνησις κεφαλαίων	4,8	
Σύνολον ἐσόδων		102,9
Ἔλλειμμα		212,2
Ἐγκριθεῖσα βοήθεια ΕΠΑ		211,6
Ἀκάλυπτον ἔλλειμμα		0,6

Ἡ κατανομὴ δὲ τῆς βοηθείας, προεβλέπετο νὰ εἶναι ἡ ἑξῆς:

Κατανομὴ βοηθείας ΕΠΑ οἰκον. ἔτους 1948-49
(εἰς ἑκατομμύρια δολλαρίων)

Ἄμεσος βοήθεια	144,8
Ἔμμεσος βοήθεια	66,8
Σύνολον	211,6

2. Εἰς τὴν πραγματικότητα τὸ πρόγραμμα πρέπει νὰ ἐξετασθῆ ὡς πρόγραμμα 15 μηνῶν μαζὺ μὲ τὴν προκαταβολὴν 50 ἑκ. δολλ. τοῦ τριμήνου Ἀπριλίου-Ἰουνίου 1948 τῆς ὁποίας τμῆμα 22 ἑκ. δολλ. ἐχρησιμοποιήθη κατὰ τὸ τρίμηνον καὶ τμῆμα 28 ἑκ. δολλ. μετεφέρθη εἰς τὸ 12μηνον Ἰουλίου 48-Ἰουνίου 49.

Σύνολον βοηθείας ΕΠΑ
Ἀπὸ 1ης Ἀπριλίου 1948 μέχρι 30 Ἰουνίου 1949
(ἑκατομμ. δολλαρίων)

Βοήθεια 1948-49	211,6
Βοήθεια Ἀπριλίου-Ἰουνίου 1948	50.-
Σύνολον	261,6

3. Ἡ χρησιμοποίησις τῆς βοηθείας προεβλέπετο νὰ γίνη δι' εἰσαγωγὴν ἀγαθῶν τοῦ προγράμματος ἀνασυγκροτήσεως καὶ πρὸς κάλυψιν τῶν τρεχουσῶν ἀναγκῶν τῆς χώρας ὡς ὁ κατωτέρω πίναξ:

Χρησιμοποίησις βοηθείας 1948-49
(εἰς ἑκατομμ. δολλαρίων)

Ἀνασυγκρότησις	98,8
Τρέχουσαι ἀνάγκαι	162,8
Σύνολον	261,6

4. Ἐπὶ τῇ βάσει τῆς βοηθείας, τῆς ἐγκριθείσης συμφώνως πρὸς τὸ ἀνωτέρω πρόγραμμα καὶ ἡ ὁποία ἀνήρχετο συνολικῶς διὰ περίοδον 15 μηνῶν, εἰς 261,6 ἑκατομμύρια δολλαρίων, συνετάχθη πρόγραμμα Ἀνασυγκροτήσεως προβλέπον δαπάνην 98,8 ἑκατομμ. δολλαρίων διὰ κεφαλαιουχικὰ ἀγαθὰ καὶ 100,3 ἑκατομμυρίων δολλαρίων ἤτοι 1003,6 δισεκατομμυρίων δραχμῶν, διὰ δαπάνας ἐσωτερικοῦ, καθὼς καὶ δαπάνας 50 ἑκατομμ. δολλαρίων, ἤτοι 500 δισεκατομμ. δραχμῶν, δι' ἐνίσχυσιν τοῦ προϋπολογισμοῦ, πρὸς ἀντιμετώπισιν τῶν ἐκ τοῦ πολέμου προσθέτων δημοσιονομικῶν ἀναγκῶν.

5. Οὕτως ἡ χρησιμοποίησις τοῦ προϊόντος ἐκ τῆς πωλήσεως τῶν καταναλωτικῶν ἀγαθῶν, (πρὸς 10.000 δραχμὰς τὸ δολλάριον), ἤτοι συνολικῶς 1.628 δισεκατομμυρίων δραχμῶν, προεβλέπετο νὰ γίνη κατὰ τὸν ἑξῆς τρόπον:

Χρησιμοποίησις δραχμῶν βοηθείας 1948-49
(δισεκατομμ. δραχμῶν)

Ἀνασυγκρότησις	1.003,6
Δαπάναι διοικήσεως ΑΔΟΣ	60.-
Ἐνίσχυσις προϋπολογισμοῦ διὰ πολεμικὰς δαπάνας	500.-
Διαθέσιμα	64,4
Σύνολον	1.628.-

6. Κατὰ τοὺς χειμερινοὺς μῆνας τοῦ ἔτους 1948 καὶ δὴ περὶ τὸ τέλος πλέον τοῦ ἔτους ἀπεδείχθη ὅτι δὲν θὰ ἦτο δυνατὸν νὰ περατωθοῦν, ἢ νὰ εἰσέλθουν εἰς εὐνοϊκωτέραν φάσιν, αἱ στρατιωτικαὶ ἐπιχειρήσεις μέχρι τοῦ Δεκεμβρίου 1948, ὡς ἀρχικῶς προεβλέφθη. Βάσει τῆς εὐνοϊκῆς αὐτῆς προβλέψεως αἱ στρατιωτικαὶ δαπάναι εἶχον ὑπολογισθῆ κατὰ τὴν διαμόρφωσιν τοῦ προϋπολογισμοῦ διὰ τὸ δεύτερον ἥμισυ τοῦ οἰκονομικοῦ ἔτους μειωμέναι κατὰ 25% καὶ αἱ ἔμμεσοι πολεμικαὶ δαπάναι ἤτοι τῶν ἀνταρτοπλήκτων μειωμέναι κατὰ 50%.

Ὅτε ἀπεδείχθη τὸν Δεκέμβριον 1948 ἡ ἀδυναμία περιστολῆς δαπανῶν λόγῳ μὴ τερματισμοῦ τοῦ πολέμου, ἠναγκάσθη ἡ Κυβέρνησις ἐν συμφωνίᾳ μετὰ τῆς ΑΔΟΣ νὰ ἀναθεωρήση τὸ Πρόγραμμα, μειοῦσα τὰ κεφαλαιουχικὰ ἀγαθὰ κατὰ 36 ἑκατομ. δολλαρίων καὶ τὰς δαπάνας εἰς δραχμὰς διὰ

[2.511]

«ΒΗΜΑ» –91'

19·4·51

[916-I]

ΕΚΘΕΣΙΣ ΤΗΣ ΑΜΕΡΙΚΑΝΙΚΗΣ ΟΙΚΟΝ. ΑΠΟΣΤΟΛΗΣ ΔΙΑ ΤΟ ΕΡΓΟΝ ΤΗΣ ΕΝ ΕΛΛΑΔΙ

ΑΙ ΣΗΜΕΙΩΘΕΙΣΑΙ ΠΡΟΟΔΟΙ ΑΦ' ΗΣ ΕΤΕΘΗ ΕΙΣ ΕΦΑΡΜΟΓΗΝ ΤΟ ΣΧΕΔΙΟΝ ΜΑΡΣΑΛ

Ἡ Ἀμερικανικὴ Οἰκονομικὴ Ἀποστολὴ ἐξέδωσε χθὲς μακρὰν ἀνακοίνωσιν εἰς τὴν ὁποίαν ἐκθέτει λεπτομερῶς ὅσα ἔχουν ἐπιτευχθῆ μέχρι σήμερον μὲ τὴν ἀμερικανικὴν βοήθειαν εἰς τὴν Ἑλλάδα ἀπὸ τῶν μέσων τοῦ 1948, ὅτε ἐτέθη εἰς ἐφαρμογὴν τὸ Πρόγραμμα Μάρσαλ διὰ τὴν εὐρωπαϊκὴν ἀνόρθωσιν. Ἡ ἀνακοίνωσις τῆς Ἀμερικανικῆς Ἀποστολῆς ἀναλύει τὴν πρόοδον ποὺ ἐπετεύχθη εἰς κάθε ξεχωριστὸν τομέα καὶ προσθέτει ἐπίσης τὰ μέτρα ποὺ ἔχουν ἤδη ληφθῆ διὰ τὴν βελτίωσιν τῆς διοικήσεως τῆς χώρας. Παραθέτομεν κατωτέρω τὰ κύρια σημεῖα τῆς ἐν λόγῳ ἐκθέσεως τῆς Ἀποστολῆς:

Χάρις εἰς τὴν ἀμερικανικὴν βοήθειαν, ἐξετελέσθησαν ἀντιπλημμυρικὰ ἔργα εἰς ἔκτασιν 146.000 στρεμμάτων, ἀρδευτικὰ ἔργα εἰς ἔκτασιν 28.860 στρεμμάτων, καὶ ἀποξηραντικὰ ἔργα ἀποδώσαντα 36.900 στρέμματα. Εὑρίσκονται ἐπίσης ὑπὸ ἐκτέλεσιν ἀντιπλημμυρικὰ ἔργα ἐκτάσεως 1.040.000 στρεμμάτων, ἀρδευτικὰ ἔργα διὰ 332.680 στρέμματα, καὶ ἀποξηραντικὰ ἔργα διὰ 495.000 στρέμματα, ἐνεκρίθη δὲ ἐκτέλεσις καὶ ἄλλων μεγάλων ἐγγειοβελτιωτικῶν ἔργων.

Τὴν μεγαλυτέραν συμβολὴν εἰς τὸν ἐγγειοβελτιωτικὸν τομέα ἀπετέλεσεν ἡ μεγάλη ἐπέκτασις τῆς ὀρυζοκαλλιεργείας καὶ τῆς βαθμιαίας ἀξιοποιήσεως τῶν ἀλκαλικῶν ἐδαφῶν, ἐκτάσεως ἑνὸς ἑκατομμυρίου στρεμμάτων. Ὑπολογίζεται ὅτι ἡ Ἑλλὰς θὰ καταστῆ οὕτω αὐτάρκης εἰς ὄρυζαν τὸ 1952, ἀκολούθως δὲ θὰ ἐπιτευχθῆ ἡ σοβαρὰ ἐπέκτασις τῆς καλλιεργείας σίτου, ἀραβοσίτου, τριφυλλίου καὶ βάμβακος. Τὸ 1950 ἐπετεύχθη ἐπὶ τῶν ἀλκαλικῶν ἐδαφῶν ἡ καλλιέργεια 3.840 τόννων ὀρύζης.

Η ΕΝΙΣΧΥΣΙΣ ΤΗΣ ΓΕΩΡΓΙΑΣ

Ἡ Ἀποστολὴ ἐργάζεται διὰ τὴν γενικὴν βελτίωσιν τῶν μεθόδων καὶ μέσων καλλιεργείας, ποὺ εἶναι σήμερον εἰς πρωτόγονην συχνὰ κατάστασιν, μὴ ἐπιτρέπουσαν εἰς τὸν γεωργικὸν πληθυσμὸν νὰ ἐξασφαλίσῃ ἀνεκτὸν ἐπίπεδον ζωῆς. Πρὸς τοῦτο ἐπέτυχε νὰ καταστήσῃ τὴν Ἑλλάδα οὐσιαστικῶς αὐτάρκη εἰς βάμβακα. Διὰ τοῦ προγράμματος ἀνορύξεως φρεάτων ἠνοίχθησαν ἑκατοντάδες φρεάτων εἰς μέσον βάθος 130 μέτρων. Διενεμήθησαν 1.500 κεντρόφυγες ἀντλίαι καὶ 870 μηχαναὶ Ντῆζελ ἰσχύος 18 ἵππων. Πρὸς ἐνίσχυσιν τῆς μηχανικῆς καλλιεργείας εἰσήχθησαν διὰ δαπάνης ἀρκετῶν ἑκατομμυρίων δολλαρίων τρακτὲρ μὲ τροχούς, τρακτὲρ μὲ ἑρπυστρίας, θεριστοχορτοδετικαὶ μηχαναί, θεριστικαὶ μηχαναί, χορτοδετικαὶ μηχαναί, μηχαναὶ συμπιέσεως χόρτου, ἀποφλοιώσεως τοῦ ἀραβοσίτου καὶ ἀποξηράνσεως τοῦ ἀραβοσίτου, ἄροτρα διαφόρων μεγεθῶν, ἀποφλοιωτικαὶ μηχαναὶ ὀρύζης καὶ μηχαναὶ θερισμοῦ ὀρύζης. Ἱδρύθησαν συγχρονισμένα συνεργεῖα ἐπισκευῆς γεωργικῶν μηχανῶν, ἀνηγέρθησαν ὑπόστεγα καὶ ἀποθῆκαι καυσίμων καὶ ἠνοίχθησαν σχολαὶ χειριστῶν τρακτέρ. Κατεσκευάσθησαν νέαι βασικαὶ ὁδοὶ μήκους 28.6 χιλιομέτρων. Ἀνελήφθη ἡ συντήρησις καὶ βελτίωσις ὀρεινῶν ὁδῶν μήκους 43 χιλιομέτρων. Ἀνεπτύχθησαν διὰ πιστώσεων τοῦ Σχεδίου Μάρσαλ εἴκοσι ἑκατομμύρια δενδρύλλια εἰς φυτώρια κατὰ τὸ 1949—50, καὶ διετέθησαν ἐξ αὐτῶν 12 ἑκατομμύρια διὰ τὴν ἀναδάσωσιν 70.000 στρεμμάτων. Ὑπὸ ἰδιωτικῶν ὀργανώσεων ἀνεδασώθησαν ἕτερα 30.000 στρέμματα. Τὰ κρατικὰ φυτώρια καρποφόρων δένδρων ηὐξήθησαν εἰς 37 τὸ 1950, καὶ ἡ παραγωγή των τὸ 1949—50 ηὐξήθη εἰς 310.000 δενδρύλλια ἔναντι 172.000 τὸ 1948—49. Ὁμοίως τὰ κρατικὰ φυτώρια ἀμπέλων ἀνθεκτικῶν εἰς τὴν φυλλοξήραν παρήγαγον τὸ 1949—50 2.165.000 τεμάχια ἔναντι 1.650.000 τὸ 1948—49. Ἐτέθη εἰς ἐφαρμογὴν ἓν πρόγραμμα μακρᾶς πνοῆς διὰ τὴν σποροπαραγωγήν. Ἤρχισεν ἡ παραγωγὴ ὑβριδικοῦ ἀραβοσίτου, καὶ ἐδοκιμάσθησαν 170 ἀμερικανικαὶ καὶ ἑλληνικαὶ ποικιλίαι. Ἀνεπτύχθη πολὺ τὸ πρόγραμμα γεωργικῆς ἐκπαιδεύσεως καὶ γίνονται τώρα μαθήματα κλαδεύματος, ἐμβολιασμοῦ, τυροκομίας, μελισσοκομίας, προλήψεις ἀσθενειῶν τῶν πουλερικῶν, κονσερβοποιΐας κρέατος, διαχωρίσεως ἀγροκτημάτων καὶ χρησιμοποιήσεως γεωργικῶν μηχανημάτων.

ΔΙΑ ΤΗΝ ΚΤΗΝΟΤΡΟΦΙΑΝ

Διὰ τὴν ἐνίσχυσιν τῆς κτηνοτροφίας εἰσήχθησαν κατὰ τὰ τελευταῖα ἔτη 9.743 ἡμίονοι, 5.878 ὄνοι, 7.035 βοοειδῆ, 2.474 φορβάδες καὶ 33.787 πρόβατα, ἠγοράσθησαν δὲ ἐπὶ πλέον εἰς τὸ ἐσωτερικὸν 5.603 ἡμίονοι καὶ 546 φορβάδες. Ἐπὶ πλέον, εἰσήχθησαν καὶ θὰ διανεμηθοῦν συντόμως 500 κορυφολόγοι, 256 ἐκκολαπτικαὶ μηχαναὶ καὶ 253 ἀναθρεπτῆρες. Εἰσήχθησαν ἐπίσης 81 ἐπιβήτορες ἀγγλοαραβικῆς καὶ ἀγγλονορμανδικῆς ράτσας, ὡς καὶ ἕτεροι ἑπτὰ ράτσας Πουατσοῦ, καὶ 2.000 γαλακτοπαραγωγοὶ ἀγελάδες. Κατεπολεμήθη ἀποτελεσματικῶς δι' ἐμβολιασμοῦ ὅλων τῶν προσβληθέντων ζώων ὁ ἀφθώδης πυρετός, ἐνεβολιάσθησαν κατὰ τῆς ψευδοπανώλους 500.000 ὀρνιθοειδῆ, καὶ κατὰ τοῦ ἄνθρακος πλέον τῶν 350.000 ζώων. Εἰς τὰς περιφερείας Ἀττικῆς καὶ Θεσσαλονίκης ἐνεβολιάσθησαν κατὰ τῆς φυματιώσεως 4.455 ἀγελάδες. Ἱδρύθησαν κτηνιατρικαὶ κλινικαὶ εἰς Θεσσαλονίκην, Σέρρας, Δράμαν, Κομοτινήν, Λάρισαν καὶ Τρίκαλα, καὶ ἀνεγείρονται κτηνιατρικαὶ κλινικαὶ εἰς Ξάνθην, Ἄργος, Τρίπολιν καὶ Γαστούνην. Ἀποπερατοῦται συντόμως μία ἀποθήκη κτηνιατρικοῦ ὑλικοῦ.

Η ΧΟΡΗΓΗΣΙΣ ΔΑΝΕΙΩΝ

Ἐπὶ πλέον ὅλης αὐτῆς τῆς ἐργασίας τὸ πρόγραμμα ἐπέτρεψε τὴν δαπάνην ἑκατοντάδων δισεκατομμυρίων δραχμῶν διὰ τὴν ἀποκατάστασιν τῶν συμμοριοπλήκτων ἀγροτῶν, εἰς τοὺς ὁποίους ἐχορηγήθησαν πλὴν τῶν σπόρων καὶ λιπασμάτων καὶ μεγάλαι ποσότητες μικρῶν ἐργαλείων.

Ἐπετεύχθησαν θεαματικαὶ ἐπιτυχίαι εἰς τὴν ἀνάπτυξιν τῆς ἁλιείας, μὲ διπλασιασμὸν τῆς ἀποδόσεώς της ἔναντι τῆς προπολεμικῆς καὶ πλήρη σχεδὸν κάλυψιν τῶν ἐσωτερικῶν ἀναγκῶν. Ἐχορηγήθησαν δάνεια διὰ τὴν ναυπήγησιν ἢ ἀγορὰν ἁλιευτικῶν πλοίων, τὴν ἀνέγερσιν ἐργοστασίων ἐπεξεργασίας ἰχθύων, τὴν ἀγορὰν αὐτοκινήτων—ψυγείων καὶ πλοίων πρὸς μεταφορὰν τῶν ἁλιευομένων ἰχθύων. Ἱδρύθησαν κέντρα χονδρικοῦ ἐμπορίου ἰχθύων, ἀνεπτύχθησαν ἡ ἁλιεία λιμνῶν καὶ τὰ ἰχθυοτροφεῖα, ἱδρύθη τὸ Ὑδροβιολογικὸν Ἰνστιτοῦτον καὶ ἤρχισαν αἱ ὠκεανογραφικαὶ ἔρευναι διὰ τοῦ εἰδικοῦ πλοίου «Ἀλκυόνη» ἐπὶ τῆς ἀναπτύξεως καὶ τῶν μεταναστευτικῶν κινήσεων τῶν ἰχθύων ἐντὸς τῶν ἑλληνικῶν χωρικῶν ὑδάτων.

Η ΠΡΑΓΜΑΤΟΠΟΙΗΘΕΙΣΑ ΕΝΙΣΧΥΣΙΣ ΚΑΙ ΣΥΓΧΡΟΝΙΣΜΟΣ ΤΗΣ ΕΛΛΗΝΙΚΗΣ ΟΙΚΟΝΟΜΙΑΣ

Κατὰ τὰ τελευταῖα ἔτη ἐπετεύχθη σημαντικὴ πρόοδος εἰς τὰ ἔργα ὁδοποιΐας. Μεταξὺ ἄλλων συνεπληρώθη ἡ κατασκευὴ 145 γεφυρῶν συνολικοῦ ἀνοίγματος 2.815 μέτρων, καὶ εὑρίσκονται εἰς διάφορα στάδια ἐκτελέσεως 139 γέφυραι συνολικοῦ ἀνοίγματος 3.781 μέτρων. Συνεπληρώθησαν αἱ ὁδοὶ Σερρῶν—Θεσσαλονίκης, Ἀθηνῶν—Πατρῶν, Ἀμφιπόλεως—Ξάνθης, Ἰωαννίνων—Πρεβέζης, Βόλου— Λαρίσης— Τρικάλων, Κοζάνης—Καστοριᾶς, καὶ Κορίνθου—Ναυπλίου—Τριπόλεως. Ἀντικειμενικὸς σκοπὸς τῆς Ἀποστολῆς εἶναι ἡ πλήρης ἀναδιοργάνωσις καὶ ἀνάπτυξις τῆς Ὑπηρεσίας Δημοσίων Ὁδῶν. Καταβάλλεται ἰδιαιτέρα φροντὶς διὰ τὰς ἐργασίας ἐπισκευῶν καὶ συντηρήσεως, καὶ διὰ τὴν δοκιμὴν καὶ τὸν ἔλεγχον τῶν ὑλικῶν.

Συνεπληρώθη ἡ πλήρης ἀποκατάστασις τῶν σιδηροδρομικῶν γραμμῶν. Τὸ τροχαῖον ὑλικόν, σχεδὸν ἀνύπαρκτον μεταπολεμικῶς, ηὐξήθη σημαντικῶς, καὶ ἀνέρχεται ἤδη εἰς 198 ἀτμομηχανάς, 22 ὠτομοτρίς, 4 ρυμουλκούμενα ὀχήματα, 301 ἐπιβατικὰ ὀχήματα καὶ 4.212 φορτηγὰ ὀχήματα, ἔναντι 275 ἀτμομηχανῶν καὶ 6.000 φορτηγῶν καὶ ἐπιβατικῶν ὀχημάτων προπολεμικῶς.

Ὁ ἀριθμὸς τῶν αὐτοκινήτων, ὅστις ἀνήρχετο προπολεμικῶς εἰς 17.300, ηὐξήθη εἰς 23.833, ἀναλυόμενα κατὰ κατηγορίας ὡς ἑξῆς: 14.568 φορτηγὰ αὐτοκίνητα, 2.972 λεωφορεῖα, 3.949 ταξί, καὶ 2.344 ἰδιωτικὰ ἐπιβατικὰ αὐτοκίνητα. Τὸ σύνολον τῶν σκαφῶν τῆς ἑλληνικῆς πολιτικῆς ἀεροπορίας ηὐξήθη ἀπὸ ἑπτὰ προπολεμικῶς εἰς εἰκοσιένα. Ἐβελτιώθησαν ἢ κατεσκευάσθησαν ἐξ ἀρχῆς πολλὰ ἀεροδρόμια.

Ἀποκατεστάθησαν οἱ λιμένες Πειραιῶς, Θεσσαλονίκης καὶ Βόλου, ἐξεκαθαρίσθησαν οἱ διώρυγες Στυλίδος καὶ Μεσολογγίου, ἐπεσκευάσθησαν οἱ κυματοθραῦσται Νικῶν, Καβάλας, Καρλοβασίου, Κύμης, Κατακώλου, Κερκύρας καὶ ἄλλων λιμένων, καὶ ἐπεσκευάσθησαν οἱ λιμένες Καλαμῶν καὶ Ἡρακλείου. Συνεχίζεται ἡ ἐνίσχυσις τῶν μηχανικῶν ἐγκαταστάσεων τῶν λιμένων Πειραιῶς, Θεσσαλονίκης καὶ Βόλου. Ἐξ αὐτῶν ὁ πρῶτος ἠμπορεῖ σήμερον νὰ χειρισθῆ μεγαλυτέρας ποσότητας ἐμπορευμάτων παρὰ προπολεμικῶς. Συνεπληρώθη εἰς τὸν Πειραιᾶ κατὰ 100% ἡ προμήθεια 22 γερανῶν φορτοεκφορτώσεως, δύο γερανῶν μονίμων δεξαμενῶν, μηχανικοῦ καὶ ἠλεκτρολογικοῦ ἐξοπλισμοῦ τοῦ σιλὸ σίτου, καὶ ἠλεκτρολογικοῦ ἐξοπλισμοῦ τοῦ ἀντλιοστασίου μονίμων δεξαμενῶν, ὡς καὶ ἡ προμήθεια 45 ἀνυψωτικῶν ὀχημάτων. Συνεπληρώθη κατὰ 99% ἡ ἀνέγερσις σιλό, καὶ ἡ ἐγκατάστασις καὶ ἐπισκευὴ τοῦ μηχανικοῦ καὶ ἠλεκτρολογικοῦ ἐξοπλισμοῦ τοῦ σιλὸ κατὰ 42% ἡ ἐγκατάστασις τοῦ ἐξοπλισμοῦ τῶν μονίμων δεξαμενῶν, καὶ κατὰ 79% ἡ ἐγκατάστασις 21 γερανῶν. Ὁ λιμὴν Θεσσαλονίκης ἐνισχύθη μὲ 9 γερανοὺς καὶ 14 ἀνυψωτικὰ ὀχήματα, ὁ δὲ λιμὴν Βόλου μὲ 4 ἀνυψωτικὰ ὀχήματα.

Ὡς πρὸς τὰς τηλεπικοινωνίας, ἔγιναν εἰς τὸ ἐξωτερικὸν παραγγελίαι ἐξοπλισμοῦ ἀξίας 4.071.696 δολλαρίων, καὶ παρελήφθη ἤδη ἐξοπλισμὸς ἀξίας 241.000 δολλαρίων. Ἐτοποθετήθησαν εἰς τὸ ἐσωτερικὸν παραγγελίαι ἀξίας 1251 ἑκατομμυρίων δραχμῶν, ἐκτελεσθεῖσαι ἤδη κατὰ σημαντικὸν ποσοστόν. Ἐν συγκρίσει πρὸς τὸ 1939, ὁ ριθμὸς τῶν συνδρομητῶν αὐτομάτων τηλεφώνων ηὐξήθη ἀπὸ 45.000 εἰς 62.729, αἱ γραμμαὶ αὐτομάτων τηλεφώνων ἀπὸ 58.000 εἰς 66.460, ὁ ἀριθμὸς γραφείων ὑπεραστικῶν γραμμῶν ἀπὸ 600 εἰς 631.

Ὅσον ἀφορᾷ τὰ ἔργα ὑδρεύσεως, ὑπονόμων καὶ ἀποχετεύσεως, ἀπερατώθησαν εἰς τὴν περίοδον 1948—50 διὰ πιστώσεων τῆς Ἀμερικανικῆς Βοηθείας τὰ κάτωθι ἔργα ὑδρεύσεως, ὑπονόμων καὶ ἀποχετεύσεως: 8.964 μέτρα σηράγγων, 10.909 μέτρα ὑδραγωγείων ἐν ἐπιχώσει καὶ προχώσει, 367 μ. σιφώνων χαμηλῆς καὶ ὑψηλῆς πιέσεως, 13.987 μ. σωλήνων χυτοσιδήρου τοποθετηθέντων, καὶ 499 μ. παρακαμπτηρίων. Τὸ δίκτυον ὑπονόμων Ἀθηνῶν—Πειραιῶς συνεπληρώθη καὶ ἐπεξετάθη. Μεταξὺ τῶν ἀντιπλημμυρικῶν ἔργων εἶναι καὶ ἡ κάλυψις τῆς κοίτης τοῦ Ἰλισοῦ καὶ ἡ διαρρύθμισις τῆς κοίτης τοῦ Κηφισοῦ παρὰ τὰ Λιόσια.

ΗΛΕΚΤΡΙΣΜΟΣ, ΒΙΟΜΗΧΑΝΙΑ ΚΑΙ ΜΕΤΑΛΛΕΙΑ

Βάσιν τοῦ προγράμματος ἐνισχύσεως καὶ ἐκσυγχρονισμοῦ τῆς Ἑλληνικῆς οἰκονομίας, ποὺ χρηματοδοτεῖ ἡ Βοήθεια Μάρσαλ, ἀποτελεῖ τὸ πρόγραμμα ἐξηλεκτρισμοῦ. Ἤρχισαν ἤδη αἱ ἐργασίαι διὰ τὴν κατασκευὴν τοῦ θερμικοῦ ἐργοστασίου Ἀλιβερίου, ἰσχύος 68.000 χιλιοβάτ, ποὺ θὰ τερματισθῆ τὸ τέλος τοῦ 1952, καὶ διὰ τὰ τρία ὑδροηλεκτρικὰ ἔργα Λάδωνος, ἰσχύος 50.000 χιλιοβάτ, Βόδα ἰσχύος 40.000 χιλιοβάτ, καὶ Λούρου ἰσχύος 5.000 χιλιοβάτ. Θὰ κατασκευασθῆ ἐπίσης ἑνιαῖον δίκτυον διανομῶν καὶ παροχετεύσεως ἠλεκτρικοῦ ρεύματος τάσεως 150.000 βὸλτ καὶ 15.000 βὸλτ ἀντιστοίχως. Εἰς τὴν Ἠλεκτρικὴν Ἑταιρείαν Ἀθηνῶν — Πειραιῶς ἐδόθη δάνειον 6 ἑκατομμυρίων δολλαρίων διὰ τὴν ἐπέκτασιν τῶν ἐγκαταστάσεων παραγωγῆς, παροχῆς καὶ διανομῆς ρεύματος.

ΒΕΛΤΙΩΣΙΣ ΤΩΝ ΟΡΩΝ ΤΗΣ ΖΩΗΣ

Ἡ ἔναρξις τοῦ προγράμματος Μάρσαλ εὗρε τὴν ἑλληνικὴν βιομηχανικὴν παραγωγὴν πολὺ μικροτέραν τῆς προπολεμικῆς. Ὁ ἐξοπλισμὸς ἦτο ἀπηρχαιωμένος, οἱ φόροι καταθλιπτικοί, οἱ κρατικοὶ περιορισμοὶ μεγάλοι, καὶ αἱ τραπεζικαὶ διευκολύνσεις μικραί. Ἤδη ἡ βιομηχανικὴ παραγωγὴ ὑπερβαίνει τὴν προπολεμικήν. Ἐχορηγήθησαν δάνεια εἰς ἑταιρίας τσιμέντου, χρωματουργίας, λιπασμάτων, δερμάτων, χάλυβος, κασσιτέρου, χάρτου, φαρμακευτικῶν προϊόντων, ὀξυγονούχων προϊόντων καὶ ἀσετιλίνης.. Τὸ μακροχρόνιον πρόγραμμα τῆς Ἀποστολῆς ἀποβλέπει εἰς τὴν δημιουργίαν πολιτικῆς καὶ οἰκονομικῆς ἀτμοσφαίρας, ἡ ὁποία νὰ ἐνθαρρύνῃ τὰς ἐπενδύσεις.

Ἐχορηγήθησαν ἐπίσης δάνεια εἰς μεταλλευτικὰς ἑταιρίας. Ἡ Ἀποστολὴ ἐνεθάρρυνε τὴν ὀργάνωσιν καὶ ἐφαρμογὴν προγραμμάτων γεωλογικῶν ἐρευνῶν καὶ ἐρευνῶν τοῦ ὑπεδάφους.

Ἡ Ἀποστολὴ ἐνίσχυσε τὴν δημιουργίαν συνδικαλιστικοῦ κινήματος ἀνεξαρτήτου ἀπὸ τὰ κόμματα καὶ τὸ κράτος, εἶναι ὑπὲρ τῆς καταργήσεως τῆς ὑποχρεωτικῆς εἰσφορᾶς εἰς τὴν Γενικὴν Συνομοσπονδίαν Ἐργατῶν Ἑλλάδος, καὶ ὑπὲρ τῶν ἐλευθέρων μισθολογικῶν συμφωνιῶν μεταξὺ ἐργατῶν καὶ ἐργοδοτῶν. Ἐνίσχυσε τὴν ἔναρξιν προγράμματος ἐκπαιδεύσεως μαθητευομένων, καὶ ἐβοήθησε τὴν σύνταξιν προγράμματος ἐπαγγελματικῆς ἐκπαιδεύσεως, διαθέσασα ἐπίσης ἓν ἑκατομμύριον δολλαρίων διὰ τὴν ἀντικατάστασιν τοῦ καταστραφέντος ἢ κλαπέντος κατὰ τὸν πόλεμον ἐξοπλισμοῦ τῶν ἐπαγγελματικῶν σχολῶν. Τέλος, ἐπραγματοποιήθησαν πολλαὶ διοικητικαὶ μεταρρυθμίσεις εἰς τὸ Ι.Κ.Α.

ΑΙ ΚΟΙΝΩΝΙΚΑΙ ΥΠΗΡΕΣΙΑΙ

Ἡ βασικὴ μερὶς ἄρτου εἰς τὰς μὴ σιτοπαραγωγοὺς περιοχὰς τῆς χώρας ηὐξήθη χάρις εἰς τὰς προσπαθείας τῆς Ἀποστολῆς. Ἡ διαφορὰ τῆς τιμῆς τοῦ ἄρτου ἐλευθέρας ἀγορᾶς καὶ διανομῆς διὰ δελτίου ἠλαττώθη. Ἡ Ἀποστολὴ βοηθῆ τὴν Κυβέρνησιν νὰ ἐκπονήσῃ ἓν ὡλοκληρωμένον πρόγραμμα διανομῆς, καὶ νὰ ἀναδιοργανώσῃ τὸ σύστημα ἐναποθηκεύσεως. Κρατικὰ ἐφόδια ἀξίας 75 ἑκατομμυρίων δολλαρίων, ἐναποθηκευμένων εἰς 63 ἀποθήκας, διετέθησαν ὑπὲρ τῆς οἰκονομίας.

Ἀνηγέρθησαν 11 ὑγειονομικοὶ σταθμοὶ καὶ δύο νοσοκομεῖα, τρίτον δὲ εὑρίσκεται ἐν ἀποπερατώσει. Ἀπεπερατώθη ἡ Σχολὴ Νοσοκόμων Θεσσαλονίκης, ἐπρομηθεύθησαν ὄργανα διδασκαλίας διὰ τὰς μαθητρίας τριῶν σχολῶν νοσοκόμων εἰς Ἀθήνας, καὶ ἐχορηγήθησαν ὄργανα διὰ τὸν ἐμπλουτισμὸν τῶν ἐργαστηρίων τῶν Ἰατρικῶν Σχολῶν Θεσσαλονίκης καὶ Ἀθηνῶν καὶ τῆς Ὀδοντιατρικῆς Σχολῆς Ἀθηνῶν. Ἐφαρμόζεται ἐνδονοσοκομειακὸν πρόγραμμα ἐκπαιδεύσεως πρακτικῶν νοσοκόμων.

Ἡ ἑλονοσία ἔχει οὐσιαστικῶς ἐξαλειφθῆ. Ἡ κατάστασις ἀπὸ ἀπόψεως ἰατρικῶν ἐφοδίων ἔχει βελτιωθῆ σημαντικῶς. Εἰσήχθησαν μη[illegible] ἡμικατεργασμένα τεχνητὰ μέ[illegible]λα ὑλικὰ διὰ τοὺς 18.000 ἰδιώτας κα[ὶ] στρατιωτικοὺς ἀναπήρους. Διετέθησαν εἰς ἑκατοντάδες κοινοτήτων εἴδη ὑγιεινῆς, ὅπως σωλῆνες, μηχανήματα ἀνορύξεως φρεάτων κ.λ.π. Ἐξησφαλίσθησαν ὑποτροφίαι εἰς Εὐρώπην καὶ Ἡνωμένας Πολιτείας δι' ἰατρούς, νοσοκόμους καὶ ἄλλους εἰδικοὺς εἰς τὰ ζητήματα δημοσίας ὑγείας.

Ἀποπερατώθησαν 951 σχολικὰ κτίρια, ἕτερα δὲ 198 σχολεῖα εἶναι ὑπὸ ἀνέγερσιν. Ἐνισχύθη ὁ οἰκισμός. Ἀποπερατώθησαν ὑπὸ ἐργολάβων 12.779 πυρῆνες στεγάσεων, καὶ ἕτεροι 2.907 πυρῆνες εἶναι ὑπὸ κατασκευήν. Ἀποπερατώθησαν βάσει τοῦ προγράμματος αὐτοβοηθείας 15.062 πυρῆνες στεγάσεως, καὶ εὑρίσκονται ὑπὸ κατασκευὴν ἕτεροι 10.321 πυρῆνες. Ἐπεσκευάσθησαν ὑπὸ ἐργολάβων 42.128 κατοικίαι ποὺ εἶχον ὑποστῆ ζημίας, καὶ ἕτεραι 1.938 εἶναι ὑπὸ ἐπισκευήν. Ἐπεσκευάσθησαν βάσει τοῦ προγράμματος αὐτοβοηθείας 30.892 βλαβεῖσαι οἰκίαι καὶ εὑρίσκονται ὑπὸ ἐπισκευὴν ἕτεραι 17.060 οἰκίαι. Εἰς τὰς πόλεις ἀπεπερατώθησαν 1.984 μονάδες στεγάσεως, καὶ εὑρίσκονται ὑπὸ κατασκευὴν ἕτεραι 349.

Ἡ ἀμερικανικὴ βοήθεια κατέστησε δυνατὴν τὴν ἐπιτυχῆ ἀντιμετώπισιν τοῦ τεραστίου προβλήματος τῶν συμμοριοπλήκτων, τόσον ὅσον ἀφορᾷ τὴν περίθαλψίν των, ὅσον καὶ ὡς πρὸς τὴν γεωργικὴν ἀποκατάστασίν των.

Βασικὴ φροντὶς τῆς Ἀποστολῆς εἶναι ἡ βελτίωσις τοῦ διοικητικοῦ μηχανισμοῦ τῆς χώρας. Ἡ ἀποκέντρωσις τῆς διοικήσεως ἀποτελεῖ σταθερὰν ἐπιδίωξιν. Ὁ νόμος περὶ Νομαρχῶν ἀποτελεῖ τὸ πρῶτον βῆμα πρὸς αὐτὴν τὴν κατεύθυνσιν.

[116.1]

«ΔΗΜΑ» -9/

19.4.51

ΜΕ 1,650,000 ΤΟ ΝΕΟ ΜΟΝΤΕΛΟ

Ἠλεκτρική κουζίνα

FAROS

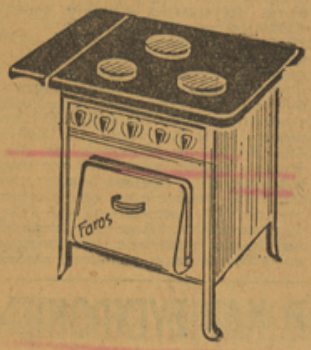

•3 ΕΣΤΙΕΣ ΚΑΙ ΦΟΥΡΝΟΣ

•ΑΝΤΑΛΛΑΚΤΙΚΑ ΓΕΡΜΑΝΙΚΑ

•50% ΟΙΚΟΝΟΜΙΑ ΡΕΥΜΑΤΟΣ

•ΔΙΠΛΑΣΙΑ ΑΠΟΔΟΣΙΣ

•10 ΕΤΩΝ ΕΓΓΡΑΦΟΣ ΕΓΓΥΗΣΙΣ

Ζητήσατέ την στά κάτωθι καταστήματα:

ΥΙΟΙ ΑΝΤΩΝΟΓΛΟΥ
Ἱπποκράτους 11

ΗΛΕΚΤΡΑ
Σταδίου 30 (Στοά Ἐθνικής)

ΚΑΙΝΙΧ
Πανεπιστημίου 49

ΜΕΓΑΛΟΚΟΝΟΜΟΥ
Σταδίου 44

ΤΖΑΡΟΣ
Κοραή 5

ΧΕΝΡΥ ΜΠΟΥΤ &
ΥΔΡΑΥΛΙΚΑ ΕΡΓ

Ἡ Ἑταιρία ΧΕΝΡΥ
ΛΤΔ, ἐντολοδόχος τοῦ
σίου, διὰ τὴν ἐκτέλεσιν
κῶν Ἔργων Ἠπείρου δ
δάσεως—Νόμου 4500)3
δέχεται ἐνσφραγίστους π
ἐν Ἀθήναις γραφεῖα της
δάτου 7Α μέχρι τῆς
1951 διὰ τὴν προμήθειαν

Α. 1000 Κιλὰ Σίδηρος
χιλστ.
1000 Κιλὰ Σίδηρος
χιλστ.
1000 Κιλὰ Σίδηρος
χιλστ.
200 Κιλὰ Σιδηρόλο
500 κιλὰ Ἠλεκτρό
λυβος Φ 5 χιλ. Πόλ
πόλον.
500 Κιλὰ Ἠλεκτρ
συγκόλλησιν ἀντοχῆς
ἄνω τῶν 28 τόννων
κὴν ἴντσαν καὶ ἐπι
που 15% ἀνὰ ἴντσαν
πόλωσις εἰς ἀρνητικ
20 Κιλὰ ἠλεκτρό
λήσεις κατεργασίμου

Ἑκατομ
πολλὰ κε
ὅσοι ἀγο
ἀνταλλα

Εὐκαι
νὰ γεμίσ
μαγαζί

Ἀγοράζε
δόσεις, π
μετρητ

Κοινοπρ
Λυκούργ
Δώρου

Καλυκοπ
Ἀμαλίο

ΤΥΦ
ΠΡΟΦΥΛΑΧΘΗΤΕ
ΤΥΦ

«ΕΛΕΥΘΕΡΙΑ» -9/

ΤΡΙΑ ΕΤΗ ΕΦΑΡΜΟΓΗΣ ΤΟΥ ΣΧΕΔΙΟΥ ΜΑΡΣΑΛ ΕΙΣ ΤΗΝ ΕΛΛΑΔΑ

Ἡ Ἀμερικανικὴ Οἰκονομικὴ Ἀποστολὴ ἐπ' εὐκαιρίᾳ τῆς συμπληρώσεως τριετίας ἀπὸ τῆς ἐφαρμογῆς τοῦ Σχεδίου Μάρσαλ κατήρτισε ἐκτενῆ ἀνασκόπησιν διὰ τὰ ἀποτελέσματα τῆς παροχῆς βοηθείας πρὸς τὴν Ἑλλάδα, μὲ δεδομένα ἀριθμῶν καὶ συγκεκριμένων ἔργων, τὴν ἐπιτευχθεῖσαν βελτίωσιν εἰς ὅλους τοὺς τομεῖς καὶ παρατηρεῖται ὅτι, ὅταν πρὸ τριετίας ἤρχισε λειτουργοῦσα ἡ ἐν Ἑλλάδι Ἀποστολὴ τῆς ΔΟΣ, ἡ κατάστασις ἦτο τραγικὴ, σημειοῖ δὲ ὅτι τὴν ἐποχὴν ἐκείνην, λόγῳ τοῦ συμμοριτοπολέμου κλπ., τὸ 1)3 τοῦ πληθυσμοῦ ἐξηρτᾶτο διὰ τὴν συντήρησίν του ἀπὸ τὸ Κράτος.

Ἐὰν δοθῆ εἰς τὴν Ἑλλάδα κονδύλιον βοηθείας 230—235 ἑκατομμυρίων δολλαρίων, τὸ ἀποτέλεσμα θὰ εἶναι μία τάσις διαιωνίσεως τῆς σημερινῆς μὴ ἱκανοποιητικῆς καταστάσεως. Θὰ ὑπάρξουν τότε ὀλιγώτεραι πιθανότητες ἐργασίας εἰς ἐποχὴν ποὺ θὰ χρειάζονται περισσότεραι.

3. *Ἡ ἐνίσχυσις τῆς βιοτεχνίας:* Διὰ χώραν πυκνοκατωκημένην, γεωργικῶς ἀσφυκτιοῦσαν, καὶ βιομηχανικῶς ὀλίγον ἀνεπτυγμένην, ὅπως εἶναι ἡ Ἑλλὰς παρουσιάζει ἐξαιρετικὸν ἐνδιαφέρον ἡ ἀνάπτυξις τῆς βιοτεχνίας καὶ οἰκοτεχνίας. Ἑκατοντάδες χιλιάδων οἰκογενειῶν προσπορίζονται ἐξ αὐτῆς ἐν ὅλῳ ἢ ἐν μέρει τὰ πρὸς τὸ ζῆν. Δι' αὐτὸν τὸν λόγον θὰ παρακολουθηθῆ μὲ ἰδιαίτερον ἐνδιαφέρον ἡ ἀρχομένη ὡς ἀναφέρεται εἰς ἄλλην σελίδα, προσπάθεια τοῦ κράτους διὰ τὴν ἐνίσχυσιν τῆς οἰκοτεχνίας.

ΑΝΑΓΚΑΙ ΚΑΙ ΠΡΟΟΠΤΙΚΗ ΤΗΣ ΕΛΛΗΝΙΚΗΣ ΑΝΑΣΥΓΚΡΟΤΗΣΕΩΣ

Δημοσιεύομεν κατωτέρω μίαν σπουδαίαν ἔκθεσιν διὰ τὰς βραχυπροθέσμους καὶ μακροπροθέσμους ἀνάγκας τῆς ἑλληνικῆς ἀνασυγκροτήσεως. Τὰ ἐν αὐτῇ στοιχεῖα ἀπετέλεσαν μίαν ἐκ τῶν βάσεων τοῦ ὑπομνήματος τῆς κυβερνήσεως πρὸς τὸν Ἀμερικανὸν ὑπουργὸν τῶν Οἰκονομικῶν κ. Σνάϊντερ.

Μὲ βάσιν τὰ ἀποτελέσματα τοῦ ἔτους 1948-49, ἡ ἔκθεσις δικαιολογεῖ τὸ ἑλληνικὸν αἴτημα διὰ κονδύλιον βοηθείας ἐκ 308,5 ἑκατομμυρίων δολλαρίων κατὰ τὸ 1949-50. Ἀποδεικνύει ἀκολούθως ὅτι καὶ μὲ βοήθειαν ἐπὶ τοιαύτης κλίμακος, δὲν θὰ ἐπιτευχθῆ ἡ συμπλήρωσις τοῦ τετραετοῦς προγράμματος ἀνασυγκροτήσεως μέχρι τοῦ 1951-52.

Α. Τὸ πρόγραμμα 1948-49

1. Κατὰ τὰς ἀρχὰς τοῦ 1948-49 ἡ Ἑλλὰς κληθεῖσα νὰ ὑποβάλη Σχέδιον Ἀνορθώσεως τῆς οἰκονομίας της, ὑπέβαλε σχέδιον ἑνὸς ἔτους, ὡς τμῆμα τετραετοῦς προγράμματος ἀνορθώσεως. Τὸ σχέδιον τοῦτο κατόπιν τῆς γνωματεύσεως τοῦ ΟΕΟΣ καὶ τῆς ΔΟΣ Οὐάσιγκτων ἔλαβε τὴν ἑξῆς τελικὴν μορφήν:

Ἰσοζύγιον ἐξωτερικῶν πληρωμῶν 1948-49
(εἰς ἑκατομμύρια δολλαρίων)

Εἰσαγωγαὶ FOB		315,1
Ἐξαγωγαί	101,5	
Καθαροὶ ἄδηλοι πόροι	6,2	
Κίνησις κεφαλαίων	4,8	
Σύνολον ἐσόδων		102,9
Ἔλλειμμα		212,2
Ἐγκριθεῖσα βοήθεια ΕΠΑ		211,6
Ἀκάλυπτον ἔλλειμμα		0,6

Ἡ κατανομὴ δὲ τῆς βοηθείας, προεβλέπετο νὰ εἶναι ἡ ἑξῆς:

Κατανομὴ βοηθείας ΕΠΑ οἰκον. ἔτους 1948-49
(εἰς ἑκατομμύρια δολλαρίων)

Ἄμεσος βοήθεια	144,8
Ἔμμεσος βοήθεια	66,8
Σύνολον	211,6

2. Εἰς τὴν πραγματικότητα τὸ πρόγραμμα πρέπει νὰ ἐξετασθῆ ὡς πρόγραμμα 15 μηνῶν μαζὺ μὲ τὴν προκαταβολὴν 50 ἑκ. δολλ. τοῦ τριμήνου Ἀπριλίου-Ἰουνίου 1948 τῆς ὁποίας τμῆμα 22 ἑκ. δολλ. ἐχρησιμοποιήθη κατὰ τὸ τρίμηνον καὶ τμῆμα 28 ἑκ. δολλ. μετεφέρθη εἰς τὸ 12μηνον Ἰουλίου 48-Ἰουνίου 49.

Σύνολον βοηθείας ΕΠΑ
Ἀπὸ 1ης Ἀπριλίου 1948 μέχρι 30 Ἰουνίου 1949
(ἑκατομμ. δολλαρίων)

Βοήθεια 1948-49	211,6
Βοήθεια Ἀπριλίου-Ἰουνίου 1948	50.-
Σύνολον	261,6

3. Ἡ χρησιμοποίησις τῆς βοηθείας προεβλέπετο νὰ γίνη δι' εἰσαγωγὴν ἀγαθῶν τοῦ προγράμματος ἀνασυγκροτήσεως καὶ πρὸς κάλυψιν τῶν τρεχουσῶν ἀναγκῶν τῆς χώρας ὡς ὁ κατωτέρω πίναξ:

Χρησιμοποίησις βοηθείας 1948-49
(εἰς ἑκατομμ. δολλαρίων)

Ἀνασυγκρότησις	98,8
Τρέχουσαι ἀνάγκαι	162,8
Σύνολον	261,6

4. Ἐπὶ τῇ βάσει τῆς βοηθείας, τῆς ἐγκριθείσης συμφώνως πρὸς τὸ ἀνωτέρω πρόγραμμα καὶ ἡ ὁποία ἀνήρχετο συνολικῶς διὰ περίοδον 15 μηνῶν, εἰς 261,6 ἑκατομμύρια δολλαρίων, συνετάχθη πρόγραμμα Ἀνασυγκροτήσεως προβλέπον δαπάνην 98,8 ἑκατομμ. δολλαρίων διὰ κεφαλαιουχικὰ ἀγαθὰ καὶ 100,3 ἑκατομμυρίων δολλαρίων ἤτοι 1003,6 δισεκατομμυρίων δραχμῶν, διὰ δαπάνας ἐσωτερικοῦ, καθὼς καὶ δαπάνας 50 ἑκατομμ. δολλαρίων, ἤτοι 500 δισεκατομμ. δραχμῶν, δι' ἐνίσχυσιν τοῦ προϋπολογισμοῦ, πρὸς ἀντιμετώπισιν τῶν ἐκ τοῦ πολέμου προσθέτων δημοσιονομικῶν ἀναγκῶν.

5. Οὕτως ἡ χρησιμοποίησις τοῦ προϊόντος ἐκ τῆς πωλήσεως τῶν καταναλωτικῶν ἀγαθῶν, (πρὸς 10.000 δραχμὰς τὸ δολλάριον), ἤτοι συνολικῶς 1.628 δισεκατομμυρίων δραχμῶν, προεβλέπετο νὰ γίνη κατὰ τὸν ἑξῆς τρόπον:

Χρησιμοποίησις δραχμῶν βοηθείας 1948-49
(δισεκατομμ. δραχμῶν)

Ἀνασυγκρότησις	1.003,6
Δαπάναι διοικήσεως ΑΔΟΣ	60.-
Ἐνίσχυσις προϋπολογισμοῦ διὰ πολεμικὰς δαπάνας	500.-
Διαθέσιμα	64,4
Σύνολον	1.628.-

6. Κατὰ τοὺς χειμερινοὺς μῆνας τοῦ ἔτους 1948 καὶ δὴ περὶ τὸ τέλος πλέον τοῦ ἔτους ἀπεδείχθη ὅτι δὲν θὰ ἦτο δυνατὸν νὰ περατωθοῦν, ἢ νὰ εἰσέλθουν εἰς εὐνοϊκωτέραν φάσιν, αἱ στρατιωτικαὶ ἐπιχειρήσεις μέχρι τοῦ Δεκεμβρίου 1948, ὡς ἀρχικῶς προεβλέφθη. Βάσει τῆς εὐνοϊκῆς αὐτῆς προβλέψεως αἱ στρατιωτικαὶ δαπάναι εἶχον ὑπολογισθῆ κατὰ τὴν διαμόρφωσιν τοῦ προϋπολογισμοῦ διὰ τὸ δεύτερον ἥμισυ τοῦ οἰκονομικοῦ ἔτους μειωμέναι κατὰ 25% καὶ αἱ ἔμμεσοι πολεμικαὶ δαπάναι ἤτοι τῶν ἀνταρτοπλήκτων μειωμέναι κατὰ 50%.

Ὅτε ἀπεδείχθη τὸν Δεκέμβριον 1948 ἡ ἀδυναμία περιστολῆς δαπανῶν λόγῳ μὴ τερματισμοῦ τοῦ πολέμου, ἠναγκάσθη ἡ Κυβέρνησις ἐν συμφωνίᾳ μετὰ τῆς ΑΔΟΣ νὰ ἀναθεωρήση τὸ Πρόγραμμα, μειοῦσα τὰ κεφαλαιουχικὰ ἀγαθὰ κατὰ 36 ἑκατομ. δολλαρίων καὶ τὰς δαπάνας εἰς δραχμὰς διὰ

[117.1]

19.4.57

«ΕΛΕΥΘΕΡΙΑ» - 9/

Η ΠΡΟΕΡΓΑΣΙΑ ΔΙΑ ΤΗΝ ΕΦΑΡΜΟΓΗΝ ΤΟΥ ΔΕΛΤΙΟΥ ΓΕΝΙΚΩΝ ΔΙΑΝΟΜΩΝ

Ὑπὸ τὴν προεδρίαν τοῦ ὑφυπουργοῦ τοῦ Συντονισμοῦ κ. Κ. Τσάτσου συνῆλθε χθὲς εἰς τὴν τελευταίαν συνεδρίασίν της ἡ ὑποεπιτροπή, εἰς τὴν ὁποίαν εἶχεν ἀνατεθῆ ἡ προεργασία διὰ τὴν ἐφαρμογὴν τοῦ δελτίου γενικῶν διανομῶν καὶ ἐνέκρινε τὴν εἰσήγησίν της. Τὰ πορίσματα τῆς ὑποεπιτροπῆς θὰ τεθοῦν ὑπ' ὄψιν τῆς συνερχομένης αὔριον εὐρυτέρας συσκέψεως, εἰς τὴν ὁποίαν ἐκλήθησαν καὶ θὰ παραστοῦν ἀντιπρόσωποι τῶν ἐργαζομένων τάξεων.

Εἰς τὴν εἰσήγησίν της ἡ ὑπὸ τὴν προεδρίαν τοῦ κ. Τσάτσου ἐπιτροπὴ διαγράφει τὰ πλαίσια τῆς νέας διαδικασίας διὰ τὰς γενικὰς διανομὰς καὶ διατυπώνει τὰς ἀπόψεις της ὡς πρὸς τὰς ποσότητας αἱ ὁποῖαι θὰ διανέμωνται ἐξ ἑνὸς ἑκάστου τῶν ἑπτὰ εἰδῶν, τὰ ὁποῖα θὰ ὑπαχθοῦν εἰς τὸ γενικὸν δελτίον. Ὁριστικαὶ ἀποφάσεις ἐπὶ τῶν θεμάτων αὐτῶν θὰ ληφθοῦν ὑπὸ τῆς κυβερνήσεως, ἀφοῦ ἐν τῷ μεταξὺ γνωματεύσῃ καὶ ἡ συνερχομένη αὔριον εὐρυτέρα ἐπιτροπή. Ἐγνώσθη ὅτι συμφώνως πρὸς τὰ πορίσματα, εἰς τὰ ὁποῖα κατέληξεν ἡ εἰδικὴ ἐπιτροπή, ἡ μερὶς τοῦ ἄρτου θὰ διατηρηθῆ εἰς τὸ γενικὸν δελτίον εἰς τὸ σημερινὸν ἐπίπεδον, μὲ πρόβλεψιν μεγαλυτέρας μερίδος μόνον διὰ τοὺς ἐργαζομένους εἰς βαρείας καὶ χειρωνακτικὰς ἐργασίας. Ἡ ποσότης τῆς μερίδος τῆς ζακχάρεως θὰ εἶναι εἰς τὸ γενικὸν δελτίον μεγαλυτέρα τῆς μερίδος τῶν μέχρι τοῦδε διανομῶν. Ὅσον ἀφορᾷ τὸ ἔλαιον, ἡ ἐπιτροπὴ διατυπώνει εἰς γενικὰ πλαίσια τὴν ἀναγκαιότητα διενεργείας γενικῶν διανομῶν τοῦ εἴδους.

«ΚΑΘΗΜΕΡΙΝΗ» - 9/

ΚΑΙ ΕΠΙΣΤΟΛΗ ΤΟΥ κ. ΛΑΠΑΜ ΠΡΟΣ ΤΟΝ κ. ΒΕΝΙΖΕΛΟΝ

Ὁ κ. Λάπαμ ἀπηύθυνε χθὲς καὶ τὴν ἀκόλουθον ἐπιστολὴν πρὸς τὸν κ. Βενιζέλον:

«Ἐν συνεχείᾳ πρὸς τὸν συνήθη ἔλεγχον τῶν σχεδίων ἀνασυγκροτήσεως, ὅστις γίνεται περιοδικῶς ὑπὸ τοῦ γραφείου ἐλέγχου τῆς Ἀποστολῆς, διετυπώθησαν πρὸ καιροῦ κατηγορίαι ὅτι τὸ πρόγραμμα ἀνασυγκροτήσεως δημοσίων ἔργων δὲν ἐπέτυχε πλήρως εἰς ἀξίαν ἐν σχέσει πρὸς τὰ δαπανηθέντα ποσὰ καὶ ὅτι ἡ συνεργασία μεταξὺ τοῦ ὑπουργείου Δημ. Ἔργων καὶ τῆς Ἀποστολῆς δὲν ὑπῆρξεν ὅσον ἀνεμένετο ἀποδοτική. Διετυπώθησαν ἐπίσης ὁρισμέναι κατηγορίαι διὰ κάκην συμπεριφορὰν τῶν Ἀμερικανῶν ὑπαλλήλων.

»Τῇ αἰτήσει μου ἦλθε κατὰ τὸν παρελθόντα μῆνα εἰς Ἀθήνας εἰδικὴ ὁμὰς ἐλεγκτῶν ἐκ τοῦ γραφείου τοῦ εἰδικοῦ ἀντιπροσώπου Παρισίων, ἵνα κυρίως ἐξετάσῃ τὰς κατὰ τῶν Ἀμερικανῶν ὑπαλλήλων κατηγορίας. Τὰ πορίσματα τῆς ἐρεύνης ταύτης μοὶ ἔχουν ἤδη ὑποβληθῆ καὶ δὲν ἐπιβεβαιοῦν τὰς προμνησθείσας κατηγορίας περὶ κακῆς συμπεριφορᾶς τῶν Ἀμερικανῶν ὑπαλλήλων. Οὐχ ἧττον ὅμως ἡ ἔρευνα ἐπεβεβαίωσε προγενέστερα πορίσματα τοῦ ἐλεγκτοῦ μας περὶ ἐλλείψεων ἐν τῇ ἐκτελέσει ὡρισμένων σχεδίων τοῦ προγράμματος ἀνασυγκροτήσεως τοῦ ὑπουργείου Δημ. Ἔργων, αἱ ὁποῖαι παρημπόδισαν τὴν πλήρη ἐπιτυχίαν τοῦ προγράμματος τούτου.

»Ὁ ἐλεγκτής μας συνοψίζει νῦν διάφορα γεγονότα ἐπιβεβαιοῦντα τὰς ἐλλείψεις ταύτας, τὰ ὁποῖα θὰ ἀποτελέσουν θέμα ἰδιαιτέρων ἐγγράφων πρὸς τὸ ὑπουργεῖον Δημ. Ἔργων πρὸς ἐξέτασίν των ἐκ μέρους αὐτοῦ καὶ δέουσαν ἐνέργειαν.

»Περαιτέρω ἡ Ἀποστολὴ φρονεῖ ὅτι θὰ εἶναι πρὸς τὸ συμφέρον τοῦ προγράμματος, ὅπως πρὸς βελτίωσιν τῶν ὅρων συνεργασίας μεταξὺ Ἀποστολῆς καὶ ὑπ. Δημ. Ἔργων προέλθῃ εἰς ἀναδιοργάνωσιν τοῦ προσωπικοῦ τῆς Ἀποστολῆς ὅπερ χρησιμοποιεῖται συμβουλευτικῶς παρὰ τῷ ὑπουργείῳ. Συνεπείᾳ τούτου ὁ κ. Λῶσον Σμὶθ θὰ ἐξακολουθήσῃ προσφέρων τὰς ὑπηρεσίας του ὡς σύμβουλος ἐπὶ τῶν ὁδῶν ὑπὸ τὴν ἐποπτείαν τοῦ τμήματος κατασκευῶν τῆς Ἀποστολῆς. Ἐν περιπτώσει καθ' ἣν ἀποφασισθοῦν καὶ ἄλλαι μεταβολαὶ αὗται θὰ γνωστοποιηθοῦν εἰς τὴν ὑφ' ὑμᾶς κυβέρνησιν».

«ΚΑΘΗΜΕΡΙΝΗ» - 9/

ΕΚΘΕΣΙΣ ΠΕΡΙ ΤΟΥ ΕΡΓΟΥ ΤΗΣ ΑΠΟΣΤΟΛΗΣ ΒΟΗΘΕΙΑΣ

Ἡ ἀμερικανικὴ οἰκονομικὴ ἀποστολὴ ἐξέδωκε χθὲς λεπτομερεστάτην ἔκθεσιν περὶ τοῦ ἔργου τὸ ὁποῖον ἐπετελέσθη ἀπὸ τῆς συστάσεώς της διὰ τῆς βοηθείας τοῦ σχεδίου Μάρσαλ καὶ τὰ ὑπὸ ἐκτέλεσιν ἔργα. Ἡ ἔκθεσις συνοδεύεται ἀπὸ πίνακας ἐμφαίνοντας τὰ ἐπιτελεσθέντα κατὰ τομεῖς εἰς τὴν ἄμεσον καὶ τὴν ἔμμεσον βοήθειαν καὶ τὰ διατεθέντα δι' ἕκαστον ἔργον ποσά.

Ἐὰν δοθῆ εἰς τὴν Ἑλλάδα κονδύλιον βοηθείας 230—235 ἑκατομμυρίων δολλαρίων, τὸ ἀποτέλεσμα θὰ εἶναι μία τάσις διαιωνίσεως τῆς σημερινῆς μὴ ἱκανοποιητικῆς καταστάσεως. Θὰ ὑπάρξουν τότε ὀλιγώτεραι πιθανότητες ἐργασίας εἰς ἐποχὴν ποὺ θὰ χρειάζονται περισσότεραι.

3. *Ἡ ἐνίσχυσις τῆς βιοτεχνίας:* Διὰ χώραν πυκνοκατωκημένην, γεωργικῶς ἀσφυκτιοῦσαν, καὶ βιομηχανικῶς ὀλίγον ἀνεπτυγμένην, ὅπως εἶναι ἡ Ἑλλὰς παρουσιάζει ἐξαιρετικὸν ἐνδιαφέρον ἡ ἀνάπτυξις τῆς βιοτεχνίας καὶ οἰκοτεχνίας. Ἑκατοντάδες χιλιάδων οἰκογενειῶν προσπορίζονται ἐξ αὐτῆς ἐν ὅλῳ ἢ ἐν μέρει τὰ πρὸς τὸ ζῆν. Δι' αὐτὸν τὸν λόγον θὰ παρακολουθηθῆ μὲ ἰδιαίτερον ἐνδιαφέρον ἡ ἀρχομένη ὡς ἀναφέρεται εἰς ἄλλην σελίδα, προσπάθεια τοῦ κράτους διὰ τὴν ἐνίσχυσιν τῆς οἰκοτεχνίας.

ΑΝΑΓΚΑΙ ΚΑΙ ΠΡΟΟΠΤΙΚΗ ΤΗΣ ΕΛΛΗΝΙΚΗΣ ΑΝΑΣΥΓΚΡΟΤΗΣΕΩΣ

Δημοσιεύομεν κατωτέρω μίαν σπουδαίαν ἔκθεσιν διὰ τὰς βραχυπροθέσμους καὶ μακροπροθέσμους ἀνάγκας τῆς ἑλληνικῆς ἀνασυγκροτήσεως. Τὰ ἐν αὐτῇ στοιχεῖα ἀπετέλεσαν μίαν ἐκ τῶν βάσεων τοῦ ὑπομνήματος τῆς κυβερνήσεως πρὸς τὸν Ἀμερικανὸν ὑπουργὸν τῶν Οἰκονομικῶν κ. Σνάϊντερ.

Μὲ βάσιν τὰ ἀποτελέσματα τοῦ ἔτους 1948 - 49, ἡ ἔκθεσις δικαιολογεῖ τὸ ἑλληνικὸν αἴτημα διὰ κονδύλιον βοηθείας ἐκ 308,5 ἑκατομμυρίων δολλαρίων κατὰ τὸ 1949 - 50. Ἀποδεικνύει ἀκολούθως ὅτι καὶ μὲ βοήθειαν ἐπὶ τοιαύτης κλίμακος, δὲν θὰ ἐπιτευχθῆ ἡ συμπλήρωσις τοῦ τετραετοῦς προγράμματος ἀνασυγκροτήσεως μέχρι τοῦ 1951-52.

Α. Τὸ πρόγραμμα 1948 - 49

1. Κατὰ τὰς ἀρχὰς τοῦ 1948 - 49 ἡ Ἑλλὰς κληθεῖσα νὰ ὑποβάλη Σχέδιον Ἀνορθώσεως τῆς οἰκονομίας της, ὑπέβαλε σχέδιον ἑνὸς ἔτους, ὡς τμῆμα τετραετοῦς προγράμματος ἀνορθώσεως. Τὸ σχέδιον τοῦτο κατόπιν τῆς γνωματεύσεως τοῦ ΟΕΟΣ καὶ τῆς ΔΟΣ Οὐάσιγκτων ἔλαβε τὴν ἑξῆς τελικὴν μορφήν:

Ἰσοζύγιον ἐξωτερικῶν πληρωμῶν 1948 - 49
(εἰς ἑκατομμύρια δολλαρίων)

Εἰσαγωγαὶ FOB		315,1
Ἐξαγωγαί	101,5	
Καθαροὶ ἄδηλοι πόροι	6,2	
Κίνησις κεφαλαίων	4,8	
Σύνολον ἐσόδων		102,9
Ἔλλειμμα		212,2
Ἐγκριθεῖσα βοήθεια ΕΠΑ		211,6
Ἀκάλυπτον ἔλλειμμα		0,6

Ἡ κατανομὴ δὲ τῆς βοηθείας, προεβλέπετο νὰ εἶναι ἡ ἑξῆς:

Κατανομὴ βοηθείας ΕΠΑ οἰκον. ἔτους 1948 - 49
(εἰς ἑκατομμύρια δολλαρίων)

Ἄμεσος βοήθεια	144,8
Ἔμμεσος βοήθεια	66,8
Σύνολον	211,6

2. Εἰς τὴν πραγματικότητα τὸ πρόγραμμα πρέπει νὰ ἐξετασθῆ ὡς πρόγραμμα 15 μηνῶν μαζὺ μὲ τὴν προκαταβολὴν 50 ἑκ. δολλ. τοῦ τριμήνου Ἀπριλίου - Ἰουνίου 1948 τῆς ὁποίας τμῆμα 22 ἑκ. δολλ. ἐχρησιμοποιήθη κατὰ τὸ τρίμηνον καὶ τμῆμα 28 ἑκ. δολλ. μετεφέρθη εἰς τὸ 12μηνον Ἰουλίου 48 - Ἰουνίου 49.

Σύνολον βοηθείας ΕΠΑ
Ἀπὸ 1ης Ἀπριλίου 1948 μέχρι 30 Ἰουνίου 1949
(ἑκατομμ. δολλαρίων)

Βοήθεια 1948 - 49	211,6
Βοήθεια Ἀπριλίου - Ἰουνίου 1948	50.-
Σύνολον	261,6

3. Ἡ χρησιμοποίησις τῆς βοηθείας προεβλέπετο νὰ γίνη δι' εἰσαγωγὴν ἀγαθῶν τοῦ προγράμματος ἀνασυγκροτήσεως καὶ πρὸς κάλυψιν τῶν τρεχουσῶν ἀναγκῶν τῆς χώρας ὡς ὁ κατωτέρω πίναξ:

Χρησιμοποίησις βοηθείας 1948 - 49
(εἰς ἑκατομμ. δολλαρίων)

Ἀνασυγκρότησις	98,8
Τρέχουσαι ἀνάγκαι	162,8
Σύνολον	261,6

4. Ἐπὶ τῇ βάσει τῆς βοηθείας, τῆς ἐγκριθείσης συμφώνως πρὸς τὸ ἀνωτέρω πρόγραμμα καὶ ἡ ὁποία ἀνήρχετο συνολικῶς διὰ περίοδον 15 μηνῶν, εἰς 261,6 ἑκατομμύρια δολλαρίων, συνετάχθη πρόγραμμα Ἀνασυγκροτήσεως προβλέπον δαπάνην 98,8 ἑκατομμ. δολλαρίων διὰ κεφαλαιουχικὰ ἀγαθὰ καὶ 100,3 ἑκατομμυρίων δολλαρίων ἤτοι 1003,6 δισεκατομμυρίων δραχμῶν, διὰ δαπάνας ἐσωτερικοῦ, καθὼς καὶ δαπάνας 50 ἑκατομμ. δολλαρίων, ἤτοι 500 δισεκατομμ. δραχμῶν, δι' ἐνίσχυσιν τοῦ προϋπολογισμοῦ, πρὸς ἀντιμετώπισιν τῶν ἐκ τοῦ πολέμου προσθέτων δημοσιονομικῶν ἀναγκῶν.

5. Οὕτως ἡ χρησιμοποίησις τοῦ προϊόντος ἐκ τῆς πωλήσεως τῶν καταναλωτικῶν ἀγαθῶν, (πρὸς 10.000 δραχμὰς τὸ δολλάριον), ἤτοι συνολικῶς 1.628 δισεκατομμυρίων δραχμῶν, προεβλέπετο νὰ γίνη κατὰ τὸν ἑξῆς τρόπον:

Χρησιμοποίησις δραχμῶν βοηθείας 1948 - 49
(δισεκατομμ. δραχμῶν)

Ἀνασυγκρότησις	1.003,6
Δαπάναι διοικήσεως ΑΔΟΣ	60.-
Ἐνίσχυσις προϋπολογισμοῦ διὰ πολεμικὰς δαπάνας	500.-
Διαθέσιμα	64,4
Σύνολον	1.628.-

6. Κατὰ τοὺς χειμερινοὺς μῆνας τοῦ ἔτους 1948 καὶ δὴ περὶ τὸ τέλος πλέον τοῦ ἔτους ἀπεδείχθη ὅτι δὲν θὰ ἦτο δυνατὸν νὰ περατωθοῦν, ἢ νὰ εἰσέλθουν εἰς εὐνοϊκωτέραν φάσιν, αἱ στρατιωτικαὶ ἐπιχειρήσεις μέχρι τοῦ Δεκεμβρίου 1948, ὡς ἀρχικῶς προεβλέφθη. Βάσει τῆς εὐνοϊκῆς αὐτῆς προβλέψεως αἱ στρατιωτικαὶ δαπάναι εἶχον ὑπολογισθῆ κατὰ τὴν διαμόρφωσιν τοῦ προϋπολογισμοῦ διὰ τὸ δεύτερον ἥμισυ τοῦ οἰκονομικοῦ ἔτους μειωμέναι κατὰ 25 % καὶ αἱ ἔμμεσοι πολεμικαὶ δαπάναι ἤτοι τῶν ἀνταρτοπλήκτων μειωμέναι κατὰ 50 %.

Ὅτε ἀπεδείχθη τὸν Δεκέμβριον 1948 ἡ ἀδυναμία περιστολῆς δαπανῶν λόγῳ μὴ τερματισμοῦ τοῦ πολέμου, ἠναγκάσθη ἡ Κυβέρνησις ἐν συμφωνίᾳ μετὰ τῆς ΑΔΟΣ νὰ ἀναθεωρήση τὸ Πρόγραμμα, μειοῦσα τὰ κεφαλαιουχικὰ ἀγαθὰ κατὰ 36 ἑκατομ. δολλαρίων καὶ τὰς δαπάνας εἰς δραχμὰς διὰ

[118-1]

20. 4. 51

"ΕΛΕΥΘΕΡΙΑ" - 22

Η ΕΚΤΕΛΕΣΙΣ ΤΩΝ ΕΡΓΩΝ ΠΤΟΛΕΜΑΪΔΟΣ

Κατὰ τὴν χθεσινὴν συνεδρίασιν τοῦ ὑπουργικοῦ Συμβουλίου, εἰσηγουμένου τοῦ κ. ὑπουργοῦ τῆς Βιομηχανίας, ἐνεκρίθη ὁ διορισμὸς τοῦ οἴκου Πὴρς Μάνετζεμεν ὡς τεχνικοῦ συμβούλου τοῦ Κράτους διὰ τὴν ἐποπτείαν καὶ παρακολούθησιν τῆς ἐκτελέσεως τῶν ἔργων ἀξιοποιήσεως τῶν λιγνιτῶν Πτολεμαΐδος. Ὁ οἶκος Πὴρς Μάνετζεμεν ἐκτελεῖ ἤδη τὰ ἔργα διὰ τὴν ἵδρυσιν τοῦ θερμικοῦ ἐργοστασίου Ἀλιβερίου πρὸς παραγωγὴν ἠλεκτρικῆς ἐνεργείας.

"ΔΗΜΑ" - 22

Η ΑΞΙΟΠΟΙΗΣΙΣ ΛΙΓΝΙΤΩΝ ΠΤΟΛΕΜΑΪΔΟΣ

Κατὰ τὴν χθεσινὴν συνεδρίασιν τοῦ ὑπουργικοῦ Συμβουλίου, εἰσηγουμένου τοῦ κ. ὑπουργοῦ τῆς Βιομηχανίας, ἐνεκρίθη ὁ διορισμὸς τοῦ οἴκου Πὴρς Μανέτζεμεν ὡς τεχνικοῦ συμβούλου τοῦ Κράτους διὰ τὴν ἐποπτείαν καὶ παρακολούθησιν τῆς ἐκτελέσεως τῶν ἔργων ἀξιοποιήσεως τῶν λιγνιτῶν Πτολεμαΐδος. Ὁ οἶκος Πὴρς Μανέτζεμεν ἐκτελεῖ ἤδη τὰ ἔργα διὰ τὴν ἵδρυσιν τοῦ θερμικοῦ ἐργοστασίου Ἀλιβερίου πρὸς παραγωγὴν ἠλεκτρικῆς ἐνεργείας.

"ΕΜΠΡΟΣ" - 22

ΤΕΧΝΙΚΟΣ ΣΥΜΒΟΥΛΟΣ ΔΙΑ ΤΗΝ ΠΤΟΛΕΜΑΪΔΑ

Ὑπὸ τοῦ Ὑπουργικοῦ Συμβουλίου ἀπεφασίσθη ὅπως ἡ κυβέρνησις χρησιμοποιήσῃ τὴν ἀγγλικὴν ἑταιρίαν Ρὶρς—Μανέϊτζμεντ ὡς τεχνικὸν σύμβουλον τοῦ δημοσίου διὰ τὴν παρακολούθησιν, ἐποπτεί αν καὶ ἔλεγχον τῆς ἀναδόχου ἑταιρίας πρὸς ἀξιοποίησιν τῶν λιγνιτοφόρων κοιτασμάτων τῆς Πτολεμαΐδος.

ΥΠΟΣΤΑΘΜΟΣ ΚΑΛΛΙΤΕΡΕΥΣΕΩΣ ΦΥΤΩΝ
ΠΤΟΛΕΜΑΪΔΟΣ

Π Ι Ν Α Ξ

Μέσης ἐλαχίστης καί μέσης μεγίστης μηνιαίας θερμοκρασίας εἰς °C.
1930 - 1940

Μ Η Ν	1930		1931		1932		1933		1934		1935		1936		1937		1938		1939		1940	
	Ἐλ.	Μεγ.	Ἐλ.	Μεγ.	Ἐλ.	Μεγ.	Ἐλ.	Μεγ.	Ἐλ.	Μεγ.	Ἐλ.	Μεγ.	Ἐλ.	Μεγ.	Ἐλ.	Μεγ.	Ἐλ.	Μεγ.	Ἐλ.	Μεγ.	Ἐλ.	Μεγ.
Ἰανουάριος	-	-	-6.4	I6.8	-2.9	I5 8	-3.0	6.9	-I.8	4	-2.5	2.6	4.3	II.I	-2.2	6.5	-4.I	4.3	-0.I	8.2	-I.6	2.3
Φεβρουάριος	-	-	6.04	I6.5	-6.9	I3.2	-	-	-2.3	5	-2.I	5.7	2.4	II.3	0.9	I0.0	-I.8	5	-I	8.7	-I.I	7.9
Μάρτιος	-	-	7.0	I5.I	0.08	I7.6	-	-	4.7	I3.8	2.7	8.4	6.8	I4.4	4.4	I6.2	-I.2	I2.8	-I.3	7.8	-0.7I	9.3
Ἀπρίλιος	-	-	8.65	22.5	6.8	25.9	-	-	I3.6	26.8	I0	I[illegible]	I2.3	I7.7	5.2	I6	3.2	I3.2	5.5	I9.2	4.6	I4.9
Μάϊος	-	-	-	-	I0.I	30.2	-	-	I5.8	22.I	I5.5	23.2	I5	I9.2	8.8	22.5	7.9	20.7	8.5	2I.9	8.6	2I.2
Ἰούνιος	-	-	-	-	I0.6	34.6	-	-	I7.8	25.5	20.9	29.4	I8.2	23.8	I3.8	28.4	II.9	28.3	II.8	26.I	I2.2	24.6
Ἰούλιος	-	-	-	-	I4.5	37.6	-	-	23.2	29.9	2I	23.7	23.9	3I.I	I5	30.I	I4.6	3I.6	I4.5	3I.6	I4.3	30.3
Αὔγουστος	-	-	-	-	I4.5	36.5	I2.9	34.4	2I.2	29.9	22	32.3	20	27.5	I4.8	3I.I	I4	30.8	I4	30.7	I2.I	26.6
Σεπτέμβριος	-	-	-	-	I2.8	35.6	I3.4	22.7	I3.8	23.4	I6.3	27	I5.3	25.I	I2.4	26	9.7	25	I2	25.I	8.4	23.4
Ὀκτώβριος	7.7	20.7	-	-	I0.3	33.3	I0.4	20.7	8.5	I7.I	I2.5	24	I0	I5.3	8.8	I7.7	6.4	2I.I	8.4	20.3	8.8	20.8
Νοέμβριος	I.83	I5.3	-	-	3.8	20.3	-	-	5.4	I2.0	5	I0.8	5.6	I2.4	6.I	I2.5	3.7	I3.2	4.5	I2.I	4.3	I6.8
Δεκέμβριος	I.65	I2.2	-	-	-I.6	I9.9	-	-	4.I	8.8	3.5	7.4	-0.7	4.3	0.9	7.2	I.8	5.7	I.4	7.3	-2.9	2.3

Ἐν Πτολεμαΐδι τῇ 25/2/1950

□18.27

[119.B

20.4.Π

«ΔΗΜΑ» - Ο

Η ΔΗΜΟΣΙΕΥΘΕΙΣΑ πληροφορία καθ' ἣν ἡ σύνθεσις τοῦ Ὑπηρεσιακοῦ Συμβουλίου τοῦ Ὑπουργείου Συντονισμοῦ ἐτροποποιήθη, ἀνατεθείσης τῆς Προεδρίας του εἰς Σύμβουλον τῆς Ἐπικρατείας ἀντὶ τοῦ μέχρι τούδε Προέδρου τοῦ γνωστοῦ κομματικοῦ φίλου τοῦ κ. Ἀντιπροέδρου τῆς Κυβερνήσεως, δὲν παρῆλθεν ἀπαρατήρητη. Ἡ ἐπελθοῦσα ἀλλαγὴ τῆς σκηνοθεσίας, ἐν ὄψει κρίσεως ὑπὸ τοῦ Συμβουλίου τῆς Ἐπικρατείας πολλῶν προσφύγων ἀδικηθέντων ὑπαλλήλων, ἀποδεικνύει ὅτι ἡ γενομένη τοποθέτησις τοῦ κ. Κόντη ἐπὶ κεφαλῆς τοῦ ἐν λόγω Συμβουλίου ἦτο παράνομη καὶ ἀντίθετη πρὸς τὴν ὑπ' ἀριθμὸν 125 Γνωμοδότησιν τοῦ Συμβουλίου τῆς Ἐπικρατείας, δικαιώνει δὲ τὰς διατυπωθείσας ἐπανειλημμένως ἐπικρίσεις κατὰ τῶν καθ' ὑποτροπὴν κομματικῶν ἀτασθαλιῶν τοῦ κ. Παπανδρέου. Ἀφοῦ μὲ τὸν ἐπιβληθέντα κομματικὸν του φίλον ὡς πρόεδρον ὁλοκλήρωσε τὸ ἔργον τῆς ἐντάξεως τῶν προσωπικῶν του ὀργάνων, σπεύδει ἤδη νὰ συμμορφωθῇ πρὸς τὴν νομιμότητα. Ἐν τούτοις καὶ ἡ νέα αὐτὴ τροποποίησις εἶναι παράνομη, ὡς στηριζομένη εἰς Διάταγμα μὴ ἔχον ἐφαρμογὴν ἐπὶ τοῦ Ὑπουργείου Συντονισμοῦ. Ἀναμένομεν μετ' ὀλίγον συνεπῶς καὶ νέαν τροποποίησιν, σύμφωνην αὐτὴν τὴν φορὰν πρὸς τὰ πραγματικῶς νόμιμα, ἐὰν εἶναι δυνατόν...

[119.2]

ΥΠΟΣΤΑΘΜΟΣ ΚΑΛΛΙΤΕΡΕΥΣΕΩΣ ΦΥΤΩΝ
ΠΤΟΛΕΜΑΪΔΟΣ

Π Ι Ν Α Ξ

Μέσης ἐλαχίστης καί μέσης μεγίστης μηνιαίας θερμοκρασίας εἰς °C.
1930 - 1940

Μ Η Ν	1930		1931		1932		1933		1934		1935		1936		1937		1938		1939		1940	
	Ἐλ.	Μεγ.	Ἐλ.	Μεγ.	Ἐλ.	Μεγ.	Ἐλ.	Μεγ.	Ἐλ.	Μεγ.	Ἐλ.	Μεγ.	Ἐλ.	Μεγ.	Ἐλ.	Μεγ.	Ἐλ.	Μεγ.	Ἐλ.	Μεγ.	Ἐλ.	Μεγ.
Ἰανουάριος	-	-	-6.4	I6.8	-2.9	I5 8	-3.0	6.9	-I.8	4	-2.5	2.6	4.3	II.I	-2.2	6.5	-4.I	4.3	-0.I	8.2	-I.6	2.3
Φεβρουάριος	-	-	6.04	I6.5	-6.9	I3.2	-	-	-2.3	5	-2.I	5.7	2.4	II.3	0.9	I0.0	-I.8	5	-I	8.7	-I.I	7.9
Μάρτιος	-	-	7.0	I5.I	0.08	I7.6	-	-	4.7	I3.8	2.7	8.4	6.8	I4.4	4.4	I6.2	-I.2	I2.8	-I.3	7.8	-0.7I	9.3
Ἀπρίλιος	-	-	8.65	22.5	6.8	25.9	-	-	I3.6	26.8	I0	I[illegible]	I2.3	I7.7	5.2	I6	3.2	I3.2	5.5	I9.2	4.6	I4.9
Μάϊος	-	-	-	-	I0.I	30.2	-	-	I5.8	22.I	I5.5	23.2	I5	I9.2	8.8	22.5	7.9	20.7	8.5	2I.9	8.6	2I.2
Ἰούνιος	-	-	-	-	I0.6	34.6	-	-	I7.8	25.5	20.9	29.4	I8.2	23.8	I3.8	28.4	II.9	28.3	II.8	26.I	I2.2	24.6
Ἰούλιος	-	-	-	-	I4.5	37.6	-	-	23.2	29.9	2I	28.7	23.9	3I.I	I5	30.I	I4.6	3I.6	I4.5	3I.6	I4.3	30.3
Αὔγουστος	-	-	-	-	I4.5	36.5	I2.9	34.4	2I.2	29.9	22	32.3	20	27.5	I4.8	3I.I	I4	30.8	I4	30.7	I2.I	26.6
Σεπτέμβριος	-	-	-	-	I2.8	35.6	I3.4	22.7	I3.8	23.4	I6.3	27	I5.3	25.I	I2.4	26	9.7	25	I2	25.I	8.4	23.4
Ὀκτώβριος	7.7	20.7	-	-	I0.3	33.3	I0.4	20.7	8.5	I7.I	I2.5	24	I0	I5.3	8.8	I7.7	6.4	2I.I	8.4	20.3	8.8	20.8
Νοέμβριος	I.83	I5.3	-	-	3.8	20.3	-	-	5.4	I2.0	5	I0.8	5.6	I2.4	6.I	I2.5	3.7	I3.2	4.5	I2.I	4.3	I6.8
Δεκέμβριος	I.65	I2.2	-	-	-I.6	I9.9	-	-	4.I	8.8	3.5	7.4	-0.7	4.3	0.9	7.2	I.8	5.7	I.4	7.3	-2.9	2.3

Ἐν Πτολεμαΐδι τῇ 25/2/1950

[120.1]

20.4.44

«ΕΣΤΙΑ» -Ο

ΕΚ ΤΩΝ ΥΣΤΕΡΩΝ, ΕΣΤΩ!

Θέλομεν νὰ ἐλπίζωμεν, ὅτι, τώρα πλέον, ὁπότε ἔγιναν αἱ ἐκλογαὶ καὶ ἐξησφαλίσθη αἰσίως — ὡς φαίνεται — ἡ... τοπικὴ αὐτοδιοίκησις, θὰ εὐδοκήσῃ τὸ Ὑπουργεῖον τῶν Ἐσωτερικῶν νὰ ἀνακοινώσῃ τὰ ἀκριβῆ ἀποτελέσματα ὅλων τῶν ἐπαρχιακῶν συνδυασμῶν, μὲ λεπτομερῆ σημείωσιν τῆς πολιτικῆς ἀποχρώσεως ἑνὸς ἑκάστου.

Κίνδυνος παρεξηγήσεως τοῦ κ. Ὑπουργοῦ δὲν ὑπάρχει πλέον. Ἐν πάσῃ ὅμως περιπτώσει, ἐφ' ὅσον συμβαίνει ὁ ὑπουργὸς τῶν Ἐσωτερικῶν νὰ εἶναι καὶ ὑπουργὸς τῆς Ἀσφαλείας, ἔχει ὑποχρέωσιν νὰ πληροφορηθῇ ἀπὸ τὰ ὄργανά του καὶ νὰ ἀνακοινώσῃ λεπτομερῶς, πόσας ψήφους ἔλαβον ἑκασταχοῦ οἱ ἀμιγεῖς ἐθνικόφρονες συνδυασμοί, πόσας οἱ κομμουνισταί, πόσας οἱ ἀνήκοντες εἰς τὴν Ε.Π.Ε.Κ. καὶ πόσας οἱ δῆθεν Φιλελεύθεροι. Εἰδικῶς δέ, ὡς πρὸς τοὺς δήμους, ὀφείλει τὸ Ὑπουργεῖον, παραπλεύρως ἑνὸς ἑκάστου τῶν ἐκλεγέντων δημοτικῶν συμβούλων νὰ σημειώσῃ ἐὰν εἶναι κομμουνιστής, ψευδοσοσιαλιστής, Ἐπεκικός, Λαϊκός, Φιλελεύθερος ἢ ἐθνικόφρων ἀνεξάρτητος.

Τὰ στοιχεῖα αὐτὰ εἶναι ἀπαραίτητα, διὰ ν' ἀντιληφθῇ τὸ ἔθνος ὁλόκληρον τί «ἐκέρδισε» ἀπὸ τὰς δημοτικὰς ἐκλογάς. Οὔτε δὲ καὶ θὰ ἐπιτύχῃ τίποτε τὸ Ὑπουργεῖον διὰ τῆς ἀποκρύψεώς των. Ἁπλῶς θὰ δείξῃ τὴν ἀνικανότητα καὶ ἀνεπάρκειάν του· διότι, οὕτως ἢ ἄλλως, ἡ στατιστικὴ αὐτὴ ἐργασία θὰ γίνῃ — ἐν ἀνάγκῃ καὶ ἄνευ τῆς βοηθείας του — πρὸς κατατόπισιν Ἑλλήνων καὶ ξένων.

«ΕΣΤΙΑ» -Ο

ΛΕΡΝΑΙΑ ΥΔΡΑ

Ἠγγέλθη χθές, ὅτι ἡ Κυβέρνησις σκέπτεται πάλιν νὰ συστήσῃ νέαν θέσιν Ὑφυπουργοῦ παρὰ τῷ Ὑπουργείῳ Ἐμπορίου, ὡς ὑποψήφιοι δὲ διὰ τὴν θέσιν αὐτὴν φέρονται τρεῖς Φιλελεύθεροι βουλευταί.

Ἀλλά, ἐὰν δὲν κάμνωμεν λάθος, ὁ κυβερνητικὸς ἀνασχηματισμὸς τῆς 1ης Φεβρουαρίου ἔγινε διὰ νὰ συγχωνευθοῦν μερικὰ Ὑπουργεῖα. Καὶ ἡ μὲν συγχώνευσις ἐκείνη οὐδεμίαν οἰκονομίαν, ὡς γνωστόν, ἐπέφερε· τούναντίον δέ, τὸ Ὑπουργεῖον Ἐθν. Οἰκονομίας ἐδιχάσθη εἰς δύο Ὑπουργεῖα: Ἐμπορίου ἀφ' ἑνός, καὶ Βιομηχανίας ἀφ' ἑτέρου. Πῶς, λοιπόν, θὰ τολμήσῃ τώρα ἡ Κυβέρνησις νὰ προσθέσῃ εἰς τὰ δύο ὑπουργεῖα καὶ ἓν ἀκόμη ὑφυπουργεῖον;...

Ὡρισμένως, ὁ παλαιοκομματισμὸς μὲ τὰ ὑπουργεῖα του δικαιολογεῖ ὁλόενα καὶ περισσότερον τὸν χαρακτηρισμόν του ὡς Λερναίας Ὕδρας: Ἕνα τοῦ κόβεις, τρία ξεφυτρώνουν!..

[120.2]

ΥΠΟΣΤΑΘΜΟΣ ΚΑΛΛΙΤΕΡΕΥΣΕΩΣ ΦΥΤΩΝ
ΠΤΟΛΕΜΑΪΔΟΣ

Π Ι Ν Α Ξ

Μέσης ἐλαχίστης καί μέσης μεγίστης μηνιαίας θερμοκρασίας εἰς °C.
1930 - 1940

Μ Η Ν	1930		1931		1932		1933		1934		1935		1936		1937		1938		1939		1940	
	Ἐλ.	Μεγ.	Ἐλ.	Μεγ.	Ἐλ.	Μεγ.	Ἐλ.	Μεγ.	Ἐλ.	Μεγ.	Ἐλ.	Μεγ.	Ἐλ.	Μεγ.	Ἐλ.	Μεγ.	Ἐλ.	Μεγ.	Ἐλ.	Μεγ.	Ἐλ.	Μεγ.
Ἰανουάριος	-	-	-6.4	I6.8	-2.9	I5 8	-3.0	6.9	-I.8	4	-2.5	2.6	4.3	II.I	-2.2	6.5	-4.I	4.3	-0.I	8.2	-I.6	2.3
Φεβρουάριος	-	-	6.04	I6.5	-6.9	I3.2	-	-	-2.3	5	-2.I	5.7	2.4	II.3	0.9	I0.0	-I.8	5	-I	8.7	-I.I	7.9
Μάρτιος	-	-	7.0	I5.I	0.08	I7.6	-	-	4.7	I3.8	2.7	8.4	6.8	I4.4	4.4	I6.2	-I.2	I2.8	-I.3	7.8	-0.7I	9.3
Ἀπρίλιος	-	-	8.65	22.5	6.8	25.9	-	-	I3.6	26.8	I0	I[illegible]	I2.3	I7.7	5.2	I6	3.2	I3.2	5.5	I9.2	4.6	I4.9
Μάϊος	-	-	-	-	I0.I	30.2	-	-	I5.8	22.I	I5.5	23.2	I5	I9.2	8.8	22.5	7.9	20.7	8.5	2I.9	8.6	2I.2
Ἰούνιος	-	-	-	-	I0.6	34.6	-	-	I7.8	25.5	20.9	29.4	I8.2	23.8	I3.8	28.4	II.9	28.3	II.8	26.I	I2.2	24.6
Ἰούλιος	-	-	-	-	I4.5	37.6	-	-	23.2	29.9	2I	28.7	23.9	3I.I	I5	30.I	I4.6	3I.6	I4.5	3I.6	I4.3	30.3
Αὔγουστος	-	-	-	-	I4.5	36.5	I2.9	34.4	2I.2	29.9	22	32.3	20	27.5	I4.8	3I.I	I4	30.8	I4	30.7	I2.I	26.6
Σεπτέμβριος	-	-	-	-	I2.8	35.6	I3.4	22.7	I3.8	23.4	I6.3	27	I5.3	25.I	I2.4	26	9.7	25	I2	25.I	8.4	23.4
Ὀκτώβριος	7.7	20.7	-	-	I0.3	33.3	I0.4	20.7	8.5	I7.I	I2.5	24	I0	I5.3	8.8	I7.7	6.4	2I.I	8.4	20.3	8.8	20.8
Νοέμβριος	I.83	I5.3	-	-	3.8	20.3	-	-	5.4	I2.0	5	I0.8	5.6	I2.4	6.I	I2.5	3.7	I3.2	4.5	I2.I	4.3	I6.8
Δεκέμβριος	I.65	I2.2	-	-	-I.6	I9.9	-	-	4.I	8.8	3.5	7.4	-0.7	4.3	0.9	7.2	I.8	5.7	I.4	7.3	-2.9	2.3

Ἐν Πτολεμαΐδι τῇ 25/2/I950

[121.1]

20. 4. 41

Ἐθνος 21

ΕΚΠΤΩΤΟΣ Η ΕΤΑΙΡΕΙΑ ΤΩΝ ΕΡΓΩΝ ΑΧΕΛΩΟΥ

Εἰς ἐκτέλεσιν προγενεστέρας πράξεως τοῦ ὑπουργικοῦ Συμβουλίου, ὑπογράφεται ἐντὸς τῆς ἡμέρας ὑπὸ τῶν ὑπουργῶν Βιομηχανίας κ. Μακκᾶ καὶ Δημοσίων Ἔργων κ. Ζέρβα κοινὴ ἀπόφασις, διὰ τῆς ὁποίας κηρύσσεται ἔκπτωτος ἡ ἀπὸ τοῦ 1940 ἀναλαβοῦσα, δυνάμει συμβάσεως μετὰ τοῦ ἑλληνικοῦ Δημοσίου, τὴν ἐκτέλεσιν καὶ ἐκμετάλλευσιν τῶν ὑδραυλικῶν ἔργων τοῦ Ἀχελώου ἑλληνοαμερικανικὴ ἑταιρεία.

Ἡ ἀπόφασις περὶ ἐκπτώσεως τῆς ἑταιρείας ἔχει ὡς αἰτιολογικὸν τὸ γεγονὸς ὅτι δὲν ἐξετέλεσε τὰ ὁριζόμενα ὑπὸ τῆς συμβάσεως τμήματα τοῦ ὅλου ἔργου ἐντὸς τῆς τασσομένης προθεσμίας καὶ κυρίως τὸ πρῶτον ἐκ τῶν τριῶν, τὸ ὁποῖον ἔπρεπε νὰ ἔχῃ ἐκτελεσθῇ ἤδη παρὰ τὴν θέσιν «Κρεμαστά».

[124.2]

ΥΠΟΣΤΑΘΜΟΣ ΚΑΛΛΙΤΕΡΕΥΣΕΩΣ ΦΥΤΩΝ
ΠΤΟΛΕΜΑΙΔΟΣ

Π Ι Ν Α Ξ

Μέσης ἐλαχίστης καί μέσης μεγίστης μηνιαίας θερμοκρασίας εἰς °C.
1930 - 1940

Μ Η Ν	1930		1931		1932		1933		1934		1935		1936		1937		1938		1939		1940	
	Ἐλ.	Μεγ.	Ἐλ.	Μεγ.	Ἐλ.	Μεγ.	Ἐλ.	Μεγ.	Ἐλ.	Μεγ.	Ἐλ.	Μεγ.	Ἐλ.	Μεγ.	Ἐλ.	Μεγ.	Ἐλ.	Μεγ.	Ἐλ.	Μεγ.	Ἐλ.	Μεγ.
Ἰανουάριος	-	-	-6.4	I6.8	-2.9	I5 8	-3.0	6.9	-I.8	4	-2.5	2.6	4.3	II.I	-2.2	6.5	-4.I	4.3	-0.I	8.2	-I.6	2.3
Φεβρουάριος	-	-	6.04	I6.5	-6.9	I3.2	-	-	-2.3	5	-2.I	5.7	2.4	II.3	0.9	I0.0	-I.8	5	-I	8.7	-I.I	7.9
Μάρτιος	-	-	7.0	I5.I	0.08	I7.6	-	-	4.7	I3.8	2.7	8.4	6.8	I4.4	4.4	I6.2	-I.2	I2.8	-I.3	7.8	-0.7I	9.3
Ἀπρίλιος	-	-	8.65	22.5	6.8	25.9	-	-	I3.6	26.8	I0	I[illegible]	I2.3	I7.7	5.2	I6	3.2	I3.2	5.5	I9.2	4.6	I4.9
Μάϊος	-	-	-	-	I0.I	30.2	-	-	I5.8	22.I	I5.5	23.2	I5	I9.2	8.8	22.5	7.9	20.7	8.5	2I.9	8.6	2I.2
Ἰούνιος	-	-	-	-	I0.6	34.6	-	-	I7.8	25.5	20.9	29.4	I8.2	23.8	I3.8	28.4	II.9	28.3	II.8	26.I	I2.2	24.6
Ἰούλιος	-	-	-	-	I4.5	37.6	-	-	23.2	29.9	2I	28.7	23.9	3I.I	I5	30.I	I4.6	3I.6	I4.5	3I.6	I4.3	30.3
Αὔγουστος	-	-	-	-	I4.5	36.5	I2.9	34.4	2I.2	29.9	22	32.3	20	27.5	I4.8	3I.I	I4	30.8	I4	30.7	I2.I	26.6
Σεπτέμβριος	-	-	-	-	I2.8	35.6	I3.4	22.7	I3.8	23.4	I6.3	27	I5.3	25.I	I2.4	26	9.7	25	I2	25.I	8.4	23.4
Ὀκτώβριος	7.7	20.7	-	-	I0.3	33.3	I0.4	20.7	8.5	I7.I	I2.5	24	I0	I5.3	8.8	I7.7	6.4	2I.I	8.4	20.3	8.8	20.8
Νοέμβριος	I.83	I5.3	-	-	3.8	20.3	-	-	5.4	I2.0	5	I0.8	5.6	I2.4	6.I	I2.5	3.7	I3.2	4.5	I2.I	4.3	I6.8
Δεκέμβριος	I.65	I2.2	-	-	-I.6	I9.9	-	-	4.I	8.8	3.5	7.4	-0.7	4.3	0.9	7.2	I.8	5.7	I.4	7.3	-2.9	2.3

Ἐν Πτολεμαΐδι τῇ 25/2/I950

[122.1]

20.4.Η'

"Εθνος .2'

ΘΑ ΤΕΡΜΑΤΙΣΘΟΥΝ ΣΥΝΤΟΜΩΣ ΑΙ ΣΥΝΟΜΙΛΙΑΙ ΜΕ ΤΗΝ ΕΜΠΑΣΚΟ ΔΙΑ ΤΑ ΕΡΓΑ ΤΩΝ ΥΔΑΤΟΠΤΩΣΕΩΝ

Η ΠΑΡΑΓΓΕΛΙΑ ΜΗΧΑΝΗΜΑΤΩΝ

Παρεσχέθη άρμοδίως ή πληροφορία ότι αί συνεννοήσεις μεταξύ τών άρμοδίων ύπηρεσιών τοῦ ὑπουργείου Συντονισμοῦ καὶ τῆς Ἑταιρείας «Ἐμπάσκο» διὰ τὴν ὑπὸ τῆς τελευταίας ἀνάληψιν τοῦ καταρτισμοῦ τῆς μελέτης τῶν ἔργων ἐκμεταλλεύσεως τῶν ὑδατοπτώσεων τοῦ Ἀχελώου, μὲ τὴν ἐκτέλεσιν τῶν ὁποίων θὰ ὁλοκληρωθῆ τὸ ἐνεργειακὸν πρόγραμμα τῆς χώρας, συνεχίζονται.

Εἰς τὰς σχετικὰς συνεννοήσεις μετέχει ἤδη καὶ ὁ καθηγητὴς τοῦ Πολυτεχνείου κ. Νικολαΐδης, ὁ ὁποῖος ἀφίκετο ἐκ Παρισίων, ὅπου διαμένει ὡς μέλος τῆς ἑλληνικῆς ἀντιπροσωπείας πλησίον τοῦ Συμβουλίου τῆς Οἰκονομικῆς Εὐρωπαϊκῆς Συνεργασίας.

Ἐκφράζεται ἡ γνώμη ὅτι αἱ συνεννοήσεις μεταξὺ τῆς Ἑταιρείας «Ἐμπάσκο» καὶ τοῦ ὑπουργείου Συντονισμοῦ θὰ τερματισθοῦν συντόμως διὰ τῆς ἀναθέσεως εἰς τὴν ἀμερικανικὴν Ἑταιρείαν τῆς ἐκπονήσεως τῆς μελέτης ταύτης.

Παραλλήλως ὁ ἀντιπρόεδρος τῆς Κυβερνήσεως κ. Παπανδρέου ἐν στενῇ συνεργασίᾳ μετὰ τῶν ἁρμοδίων ὑπηρεσιῶν ἐπιταχύνει τὴν προεργασίαν διὰ τὸν καταρτισμὸν τοῦ πίνακος τῶν εἰς γερμανικὰ ἐργοστάσια παραγγελθησομένων μηχανημάτων, τὰ ὁποῖα θὰ χρησιμοποιηθοῦν διὰ τὰς θερμικὰς ἐγκαταστάσεις τῆς Πτολεμαΐδος.

Δέον νὰ σημειωθῆ ὅτι διὰ τῆς πραγματοποιήσεως τῶν παραγγελιῶν τούτων ἐκπληροῦται καὶ ἡ βασικὴ προϋπόθεσις διὰ τὴν τοποθέτησιν εἰς τὴν γερμανικὴν ἀγορὰν τῶν προβλεπομένων διὰ τῆς συμφωνίας Παπανδρέου — Ἔρχαρτ ποσοτήτων ἑλληνικῶν καπνῶν.

Εἰς σημερινὴν συνομιλίαν του μετὰ τῶν ἀντιπροσώπων τοῦ Τύπου, ὁ ἀντιπρόεδρος τῆς Κυβερνήσεως κ. Παπανδρέου ἐξέφρασε τὴν βεβαιότητα ὅτι πρὸ τῆς παρελεύσεως τοῦ διμήνου, ὁπότε λήγει, ὡς γνωστόν, τὸ οἰκονομικὸν ἔτος, θὰ ἔχουν γίνει αἱ σχετικαὶ παραγγελίαι τῶν προοριζομένων διὰ τὴν ἀνασυγκρότησιν μηχανημάτων, ὥστε νὰ μὴ ὑπάρξη κώλυμα διὰ τὴν ὁμαλὴν ἐφαρμογὴν τῆς ἑλληνογερμανικῆς συμφωνίας.

Ἔγκυροι οἰκονομικοὶ κύκλοι, ἀναφερόμενοι εἰς τὰς τελευταίας πληροφορίας, παρατηροῦν ὅτι, ἐφ' ὅσον πραγματοποιηθοῦν αἱ προβλέψεις τῶν ἁρμοδίων κυβερνητικῶν παραγόντων ὡς πρὸς τὰ μεγάλα παραγωγικὰ ἔργα, δὲν ὑπάρχει πλέον ἀμφιβολία ὅτι τὸ ἔργον τῆς ἀνασυγκροτήσεως θὰ γίνῃ πλέον πραγματικότης.

[122.27]

ΥΠΟΣΤΑΘΜΟΣ ΚΑΛΛΙΤΕΡΕΥΣΕΩΣ ΦΥΤΩΝ
ΠΤΟΛΕΜΑΙΔΟΣ

Π Ι Ν Α Ξ

Μέσης ἐλαχίστης καί μέσης μεγίστης μηνιαίας θερμοκρασίας εἰς °C.
1930 - 1940

Μ Η Ν	1930		1931		1932		1933		1934		1935		1936		1937		1938		1939		1940	
	Ἐλ.	Μεγ.	Ἐλ.	Μεγ.	Ἐλ.	Μεγ.	Ἐλ.	Μεγ.	Ἐλ.	Μεγ.	Ἐλ.	Μεγ.	Ἐλ.	Μεγ.	Ἐλ.	Μεγ.	Ἐλ.	Μεγ.	Ἐλ.	Μεγ.	Ἐλ.	Μεγ.
Ἰανουάριος	-	-	-6.4	I6.8	-2.9	I5 8	-3.0	6.9	-I.8	4	-2.5	2.6	4.3	II.I	-2.2	6.5	-4.I	4.3	-0.I	8.2	-I.6	2.3
Φεβρουάριος	-	-	6.04	I6.5	-6.9	I3.2	-	-	-2.3	5	-2.I	5.7	2.4	II.3	0.9	I0.0	-I.8	5	-I	8.7	-I.I	7.9
Μάρτιος	-	-	7.0	I5.I	0.08	I7.6	-	-	4.7	I3.8	2.7	8.4	6.8	I4.4	4.4	I6.2	-I.2	I2.8	-I.3	7.8	-0.7I	9.3
Ἀπρίλιος	-	-	8.65	22.5	6.8	25.9	-	-	I3.6	26.8	I0	I[illegible]	I2.3	I7.7	5.2	I6	3.2	I3.2	5.5	I9.2	4.6	I4.9
Μάϊος	-	-	-	-	I0.I	30.2	-	-	I5.8	22.I	I5.5	23.2	I5	I9.2	8.8	22.5	7.9	20.7	8.5	2I.9	8.6	2I.2
Ἰούνιος	-	-	-	-	I0.6	34.6	-	-	I7.8	25.5	20.9	29.4	I8.2	23.8	I3.8	28.4	II.9	28.3	II.8	26.I	I2.2	24.6
Ἰούλιος	-	-	-	-	I4.5	37.6	-	-	23.2	29.9	2I	28.7	23.9	3I.I	I5	30.I	I4.6	3I.6	I4.5	3I.6	I4.3	30.3
Αὔγουστος	-	-	-	-	I4.5	36.5	I2.9	34.4	2I.2	29.9	22	32.3	20	27.5	I4.8	3I.I	I4	30.8	I4	30.7	I2.I	26.6
Σεπτέμβριος	-	-	-	-	I2.8	35.6	I3.4	22.7	I3.8	23.4	I6.3	27	I5.3	25.I	I2.4	26	9.7	25	I2	25.I	8.4	23.4
Ὀκτώβριος	7.7	20.7	-	-	I0.3	33.3	I0.4	20.7	8.5	I7.I	I2.5	24	I0	I5.3	8.8	I7.7	6.4	2I.I	8.4	20.3	8.8	20.8
Νοέμβριος	I.83	I5.3	-	-	3.8	20.3	-	-	5.4	I2.0	5	I0.8	5.6	I2.4	6.I	I2.5	3.7	I3.2	4.5	I2.I	4.3	I6.8
Δεκέμβριος	I.65	I2.2	-	-	-I.6	I9.9	-	-	4.I	8.8	3.5	7.4	-0.7	4.3	0.9	7.2	I.8	5.7	I.4	7.3	-2.9	2.3

Ἐν Πτολεμαΐδι τῇ 25/2/I950

[923.1]

20.4.57

"ΝΕΑ" - Ο

ΝΑ ΓΙΝΟΥΝ ΟΠΩΣΔΗΠΟΤΕ

Ἡ συζήτησις ἐπὶ τῆς ἀνάγκης τῆς προσφυγῆς εἰς ἐκλογάς, διὰ τὴν ὁριστικὴν ἐκκαθάρισιν τῆς πολιτικῆς καταστάσεως, ἐγενικεύθη εἰς τὰς στήλας τοῦ τύπου, περιλαβοῦσα εἰς τὸν κύκλον της καὶ τὸ θέμα τοῦ ἐκλογικοῦ συστήματος. Τὸ πρᾶγμα εἶναι πολὺ φυσικόν, διότι ὅταν ὁμιλῇ κανεὶς περὶ ἐκλογῶν τὸ πρῶτον θέμα ποὺ θὰ πρέπει νὰ ξεκαθαρίσῃ εἶναι μὲ ποῖον σύστημα θὰ διεξαχθοῦν. Ὑπεστηρίχθη ἀπὸ ὡρισμένης πλευρᾶς ἡ ἄποψις ὅτι διὰ νὰ ἀποδώσουν ἀποτελέσματα οὐσιωδῶς διάφορα ἀπὸ ἐκεῖνα ποὺ ἀπέδωκαν αἱ προηγούμεναι καὶ διὰ νὰ δημιουργήσουν προϋποθέσεις πραγματικῆς σταθερότητος καὶ διαρκείας, αἱ προσεχεῖς ἐκλογαὶ θὰ πρέπει νὰ διεξαχθοῦν μὲ πλειοψηφικὸν καὶ ὄχι μὲ ἀναλογικήν. Ἡ ἄποψις αὐτὴ δὲν εἶναι καθόλου παράλογος καὶ μᾶς εὑρίσκει καὶ ἡμᾶς συμφώνους. Διὰ νὰ θεραπεύσωμεν ἕνα κακόν, ὅπως εἶναι ἡ κονιορτοποίησις τῶν κομμάτων καὶ ἡ ἐκ ταύτης ἀπορρέουσα κυβερνητικὴ ἀστάθεια, δὲν εἶναι λογικὸν νὰ χρησιμοποιήσωμεν τὰ μέσα τὰ ὁποῖα ἐδημιούργησαν ἀκριβῶς τὸ κακόν. Θὰ πρέπει νὰ ἀναζητήσωμεν ἄλλα φάρμακα. Καὶ τὸ καλύτερον διὰ τὴν περίπτωσιν φαρμάκον εἶναι ἡ εἰσαγωγὴ τοῦ πλειοψηφικοῦ ἢ ἔστω τοῦ ἰδιοτύπου μικτοῦ ποὺ ἐχρησιμοποιήθη διὰ τὰς δημοτικὰς ἐκλογάς. Ἀλλὰ τὸ ζήτημα τοῦ συστήματος ἐπ' οὐδενὶ λόγῳ ἐπιτρέπεται νὰ ἀποτελέσῃ δεσμευτικὴν προϋπόθεσιν διὰ τὴν προκήρυξιν τῶν ἐκλογῶν. Ἐννοοῦμεν ὅτι ἂν ἡ Κυβέρνησις καὶ τὰ ἐκτὸς αὐτῆς κόμματα δὲν θέλουν δι' οἱονδήποτε λόγον τὸ πλειοψηφικόν, αὐτὸ ΔΕΝ ΠΡΕΠΕΙ νὰ ἀποτελέσῃ λόγον ματαιώσεως τῶν ἐκλογῶν. Αἱ ἐκλογαὶ πρέπει νὰ γίνουν ἔστω καὶ μὲ ἀναλογικήν. Διότι καὶ πάλιν θὰ φέρουν κατάστασιν καθαρωτέραν ἀπὸ τὴν σημερινὴν καὶ πάντως διάφορον τῆς σημερινῆς. Τὸ ὑποστηριζόμενον ἀπὸ ὡρισμένους κύκλους ὅτι ἐκλογαὶ μὲ ἀναλογικὴν θὰ φέρουν τὰ ἴδια ἀποτελέσματα μὲ τὰς τελευταίας, εἶναι ἐντελῶς αὐθαίρετον. Ὅλαι αἱ ἐνδείξεις, ἀντιθέτως, πείθουν ὅτι χαρακτηριστικὴ ἀνακατάταξις δυνάμεων θὰ γίνῃ ἔστω καὶ μὲ ἀναλογικήν. Αἱ βαθεῖαι ζυμώσεις αἱ ὁποῖαι συντελοῦνται εἰς τὴν ἐθνικόφρονα παράταξιν καὶ τῶν ὁποίων αἱ γνωσταὶ διχοτομήσεις καὶ μετατοπίσεις ἀποτελοῦν ἀνεπαρκεῖς ἀκόμη ἐκδηλώσεις περὶ τοῦ τί γίνεται εἰς τὴν βάσιν τῆς πυραμίδος, καθὼς καὶ ἡ ἀπομόνωσις τοῦ κομμουνιστικοῦ κόμματος, δημιουργοῦν τὴν βεβαιότητα ὅτι ἡ αὐριανὴ Βουλὴ θὰ εἶναι, πάντως, διαφορετικὴ ἀπὸ τὴν σημερινήν. Ἀνεξαρτήτως, ὅμως, αὐτοῦ αἱ ἐκλογαί, διεξαγόμεναι εἰς τὸ συντομώτερον δυνατὸν διάστημα, ὑπάρχει ἐλπὶς νὰ δημιουργήσουν τὰς προϋποθέσεις τῆς μετεκλογικῆς συνεργασίας, εἰλικρινοῦς αὐτὴν τὴν φοράν, ὡρισμένων κοινῆς καταγωγῆς κομμάτων, ὥστε νὰ καταστῇ δυνατὸς ὁ σχηματισμὸς σταθερᾶς καὶ αὐτοδυνάμου Κυβερνήσεως. Ὅτι δὲ ἔχομεν ἀνάγκην τοιαύτης Κυβερνήσεως ὅλοι, ὑποθέτομεν, τὸ ἀναγνωρίζουν πλέον.

[123-2]

ΥΠΟΣΤΑΘΜΟΣ ΚΑΛΛΙΤΕΡΕΥΣΕΩΣ ΦΥΤΩΝ
ΠΤΟΛΕΜΑΪΔΟΣ

Π Ι Ν Α Ξ

Μέσης ἐλαχίστης καί μέσης μεγίστης μηνιαίας θερμοκρασίας εἰς °C.
1930 - 1940

Μ Η Ν	1930		1931		1932		1933		1934		1935		1936		1937		1938		1939		1940	
	Ἐλ.	Μεγ.	Ἐλ.	Μεγ.	Ἐλ.	Μεγ.	Ἐλ.	Μεγ.	Ἐλ.	Μεγ.	Ἐλ.	Μεγ.	Ἐλ.	Μεγ.	Ἐλ.	Μεγ.	Ἐλ.	Μεγ.	Ἐλ.	Μεγ.	Ἐλ.	Μεγ.
Ἰανουάριος	-	-	-6.4	I6.8	-2.9	I5 8	-3.0	6.9	-I.8	4	-2.5	2.6	4.3	II.I	-2.2	6.5	-4.I	4.3	-0.I	8.2	-I.6	2.3
Φεβρουάριος	-	-	6.04	I6.5	-6.9	I3.2	-	-	-2.3	5	-2.I	5.7	2.4	II.3	0.9	I0.0	-I.8	5	-I	8.7	-I.I	7.9
Μάρτιος	-	-	7.0	I5.I	0.08	I7.6	-	-	4.7	I3.8	2.7	8.4	6.8	I4.4	4.4	I6.2	-I.2	I2.8	-I.3	7.8	-0.7I	9.3
Ἀπρίλιος	-	-	8.65	22.5	6.8	25.9	-	-	I3.6	26.8	I0	I[illegible]	I2.3	I7.7	5.2	I6	3.2	I3.2	5.5	I9.2	4.6	I4.9
Μάϊος	-	-	-	-	I0.I	30.2	-	-	I5.8	22.I	I5.5	23.2	I5	I9.2	8.8	22.5	7.9	20.7	8.5	2I.9	8.6	2I.2
Ἰούνιος	-	-	-	-	I0.6	34.6	-	-	I7.8	25.5	20.9	29.4	I8.2	23.8	I3.8	28.4	II.9	28.3	II.8	26.I	I2.2	24.6
Ἰούλιος	-	-	-	-	I4.5	37.6	-	-	23.2	29.9	2I	28.7	23.9	3I.I	I5	30.I	I4.6	3I.6	I4.5	3I.6	I4.3	30.3
Αὔγουστος	-	-	-	-	I4.5	36.5	I2.9	34.4	2I.2	29.9	22	32.3	20	27.5	I4.8	3I.I	I4	30.8	I4	30.7	I2.I	26.6
Σεπτέμβριος	-	-	-	-	I2.8	35.6	I3.4	22.7	I3.8	23.4	I6.3	27	I5.3	25.I	I2.4	26	9.7	25	I2	25.I	8.4	23.4
Ὀκτώβριος	7.7	20.7	-	-	I0.3	33.3	I0.4	20.7	8.5	I7.I	I2.5	24	I0	I5.3	8.8	I7.7	6.4	2I.I	8.4	20.3	8.8	20.8
Νοέμβριος	I.83	I5.3	-	-	3.8	20.3	-	-	5.4	I2.0	5	I0.8	5.6	I2.4	6.I	I2.5	3.7	I3.2	4.5	I2.I	4.3	I6.8
Δεκέμβριος	I.65	I2.2	-	-	-I.6	I9.9	-	-	4.I	8.8	3.5	7.4	-0.7	4.3	0.9	7.2	I.8	5.7	I.4	7.3	-2.9	2.3

Ἐν Πτολεμαΐδι τῇ 25/2/1950

[124.1]

20.4.51

„ΝΕΑ" – 0

ΖΩΗΡΟΝ ΤΟ ΙΤΑΛΙΚΟΝ ΕΝΔΙΑΦΕΡΟΝ ΔΙΑ ΤΗΝ ΕΛΛΑΔΑ

ΜΙΑ ΣΥΝΕΝΤΕΥΞΙΣ ΤΟΥ ΠΡΕΣΒΕΥΤΟΥ κ. ΕΞΗΝΤΑΡΗ

ΡΩΜΗ, 20 Ἀπριλίου. (Ἰδιαιτέρα ὑπηρεσία). — Ἡ «Μομέντο» δημοσιεύει συνέντευξιν τοῦ διευθυντοῦ της μὲ τὸν πρεσβευτὴν τῆς Ἑλλάδος κ. Γ. Ἐξηντάρην, περὶ τῆς ἐξελίξεως τῶν Ἑλληνοϊταλικῶν σχέσεων.

«Κατὰ τὴν συνομιλίαν, ποὺ εἶχα μὲ τὸν Ἕλληνα πρεσβευτὴν», γράφει ὁ διευθυντὴς τῆς ἰταλικῆς ἐφημερίδος «ὡμιλήσαμεν περὶ ὅλων τῶν θεμάτων, ποὺ ἐνδιαφέρουν τὰς δύο χώρας: περὶ τοῦ ἑλληνικοῦ πολιτισμοῦ, περὶ τῆς ἰταλικῆς φιλολογίας, ἀλλὰ καὶ περὶ τῆς ἀνοικοδομήσεως τῶν ἑλληνικῶν πόλεων καὶ χωρίων καὶ περὶ τῶν ἰταλοελληνικῶν ἐμπορικῶν σχέσεων. Αἱ τελευταῖαι αὗται ἐξελίσσονται ἀρκετὰ ἱκανοποιητικῶς, ἂν καὶ ἠμποροῦσεν ἴσως ἡ ἐξέλιξις αὕτη νὰ ἦτον ἐντατικωτέρα καὶ πλουσιωτέρα εἰς ἀποτελέσματα. Ὑπάρχουν, βέβαια, μεροικαὶ δυσχέρειαι, ἰδίᾳ διεθνοῦς οἰκονομικῆς φύσεως, τὸ γεγονὸς ὅμως, ὅτι αἱ οἰκονομίαι τῶν δύο χωρῶν ἀλληλοσυμπληρώνονται εἰς μεγάλον βαθμόν, παρέχει ἀρκετὰ ἐλπιδοφόρον ἐγγύησιν διὰ τὸ μέλλον».

Εἰς ἄλλο φύλλον της, ἡ αὐτὴ ἐφημερὶς ἀφιερώνει ὁλόκληρον ἰδιαίτερον ἄρθρον εἰς τὰ ἑλληνικὰ καπνά, σημειώνουσα δὲ, ὅτι πολλοὶ εἶναι οἱ Ἰταλοὶ καπνισταὶ, οἱ ὁποῖοι ἔχουν συνηθίσει νὰ καπνίζουν ἑλληνικὰ σιγαρέττα, διερωτᾶται: «Διατί δὲν ἠμποροῦμεν καὶ σήμερον νὰ ἔχωμεν ἑλληνικὰ καπνά; Καὶ διατί ἔχει καταστῆ δυσχερὴς ἡ προμήθειά των; Ἀπετάθημεν — συνεχίζει — μὲ τὰ ἐρωτήματα αὐτὰ, ποὺ εἶναι ἐρωτήματα πολλῶν Ἰταλῶν πρὸς τοὺς ἀρμοδίους καὶ ἐλάβαμεν τὴν ἄδηλην ἀπάντησιν, ὅτι ἀγοραὶ ἑλληνικῶν καπνῶν γίνονται εἰς πολὺ περιωρισμένον βαθμόν. Εἶναι εὔκολον — λέγει ἡ ἰταλικὴ ἐφημερὶς — ν' ἀντιληφθῶμεν τὸ διατί. Εἶναι, ὅμως, σωστὸν — προσθέτει — τὰ συμφέροντα ὡρισμένων Ἰταλῶν παραγωγικῶν συγκροτημάτων νὰ ἐπιβάλλουν ἄνευ ἀποχρῶντος λόγου θυσίας εἰς πλείστους Ἰταλοὺς, οἱ ὁποῖοι εἶχαν συνηθίσει νὰ καπνίζουν ἑλληνικὰ σιγαρέττα; Δὲν πρέπει δὲ νὰ λησμονῶμεν — προσθέτει ἀκόμη — ὅτι οἱ Ἕλληνες, βλέποντες νὰ ὑπάρχῃ δυνατότης πωλήσεως τῶν καπνῶν των, ἀσφαλῶς θὰ εἶναι διατεθειμένοι νὰ ἀντιμετωπίσουν μὲ μεγαλυτέραν εὐμένειαν τὰ ἰταλικὰ συμφέροντα εἰς ἄλλα πεδία τῆς ἰδικῆς των καὶ τῆς ἰταλικῆς οἰκονομίας».

Ὁ κ. Ἐξηντάρης ἐξ ἄλλου ὁμιλῶν διὰ τὸ ζήτημα τῶν ἀπαχθέντων Ἑλληνοπαίδων δὲν ἀπέκρυψε τὴν ἀπαισιοδοξίαν του ὡς πρὸς τὴν καθολικὴν ἐπιτυχίαν τῶν προσπαθειῶν, ποὺ καταβάλλονται ἀπὸ τὴν Ἑλλάδα ἀλλὰ καὶ ἀπὸ ὅλας σχεδὸν τὰς Κυβερνήσεις τῶν ἐλευθέρων χωρῶν τοῦ κόσμου, τὰς ἀρμοδίας Ὀργανώσεις τῶν χωρῶν αὐτῶν καὶ τὸν ΟΗΕ, διὰ τὴν ἀπόδοσιν τῶν ἀτυχῶν παιδιῶν τῆς Ἑλλάδος, δριμύτερος δὲ, ὡς εἰκὸς, εἰς τὰς διατυπώσεις του, ὁ Ἰταλὸς δημοσιογράφος δὲν διστάζει ποσῶς νὰ χαρακτηρίσῃ μὲ τὰς σφοδροτέρας τῶν κατηγοριῶν τὸ ἀκατανόμαστον ἔργον τοῦ νέου αὐτοῦ «παιδομαζώματος», ποὺ ἔπληξε τὴν σκληρῶς ἀγωνισθεῖσαν διὰ τὴν ἐλευθερίαν της Ἑλλάδα.

Συνέντευξιν μὲ τὸν κ. Ἐξηντάρην ἐπὶ τῶν καθαρῶς οἰκονομικῶν ζητημάτων Ἑλλάδος καὶ Ἰταλίας δημοσιεύει ἐπίσης καὶ ἡ οἰκονομολογικὴ ἐφημερὶς «Γκλόμπο» ἡ ὁποία καὶ δημοσιεύει σχετικὸν ἄρθρον εἰς τὸ ὁποῖον τονίζει ὅτι ἡ ἀγορὰ πρώτων ὑλῶν τῆς Ἰταλίας ἀπὸ τὴν Ἑλλάδα, θείου ἐπὶ παραδείγματι, εἶναι ἀπὸ τὰ ζητήματα αὐτά. Ἡ ἐφημερὶς παραδέχεται, μαζὶ μὲ τὸν κ. Ἐξηντάρην, ὅτι ἡ διεθνὴς οἰκονομικὴ κατάστασις καὶ ἀλληλεξάρτησις παρέχει μερικὰ ἐμπόδια ὡς πρὸς τὴν ἐπίλυσιν ζητημάτων, ὡς τὸ ἀνωτέρω, πάντως ἐκφράζει τὴν ἐλπίδα, ὅτι κάτι περισσότερον ἀπὸ ὅ,τι γίνεται σήμερον ἠμπορεῖ νὰ ἐπιτευχθῇ εἰς τὸ πεδίον αὐτό.

„Φιλελευθερος" – 0

ΚΑΙ ΑΥΤΟ ΛΕΓΕΤΑΙ ΚΥΒΕΡΝΗΣΙΣ

Ὁ ὑπουργὸς τῶν Δημοσίων Ἔργων, εἰς χθεσινάς του δηλώσεις ἐνεφάνισε μίαν ἀποκαρδιωτικὴν καὶ συγχρόνως ἐξοργιστικὴν εἰκόνα τοῦ ρόλου τῶν Ἑλλήνων ὑπουργῶν δι' ὅσα γίνονται ἢ δὲν γίνονται εἰς τὰ ὑπουργεῖα των. Ἔχουν ἀποψιλωθῇ πάσης ἐξουσίας ἀκόμη καὶ ἐκείνης τῆς ἐπεμβάσεὼς των πρὸς ἀποτροπὴν ἀτασθαλιῶν ἐν τῷ ὑπουργείῳ των καὶ ὅταν αἱ ἀτασθαλίαι αὗται προσλαμβάνουν τὴν ἔκτασιν σκανδάλου. Μίαν μόνον ἐξουσίαν ἔχουν νὰ θέτουν τὰς ὑπογραφάς των κάτωθεν ἑτοίμων ἐγγράφων ἔστω καὶ ὅταν τὰ ἔγγραφα αὐτὰ καλύπτουν βρωμερὰς κομπίνας τῶν ἀετονύχηδων ποὺ μαζὶ μὲ τοὺς Μανδαρίνους τῶν ὑπουργείων λυμαίνονται τὰ πάντα, καὶ μίαν μόνην εὐθύνην ἔχουν νὰ λογοδοτοῦν ἔναντι τῆς Βουλῆς διὰ πράξεις καὶ ἐνεργείας διὰ τὰς ὁποίας οὔτε κὰν ἠρωτήθησαν. Καὶ αὐτὸ λέγεται Κυβέρνησις ἐλευθέρου καὶ κυριάρχου Κράτους.

[124.2]

ΥΠΟΣΤΑΘΜΟΣ ΚΑΛΛΙΤΕΡΕΥΣΕΩΣ ΦΥΤΩΝ
ΠΤΟΛΕΜΑΪΔΟΣ

Π Ι Ν Α Ξ

Μέσης ελαχίστης καί μέσης μεγίστης μηνιαίας θερμοκρασίας είς °C.
1930 - 1940

Μ Η Ν	1930		1931		1932		1933		1934		1935		1936		1937		1938		1939		1940	
	Ἐλ.	Μεγ.	Ἐλ.	Μεγ.	Ἐλ.	Μεγ.	Ἐλ.	Μεγ.	Ἐλ.	Μεγ.	Ἐλ.	Μεγ.	Ἐλ.	Μεγ.	Ἐλ.	Μεγ.	Ἐλ.	Μεγ.	Ἐλ.	Μεγ.	Ἐλ.	Μεγ.
Ἰανουάριος	-	-	-6.4	I6.8	-2.9	I5 8	-3.0	6.9	-I.8	4	-2.5	2.6	4.3	II.I	-2.2	6.5	-4.I	4.3	-0.I	8.2	-I.6	2.3
Φεβρουάριος	-	-	6.04	I6.5	-6.9	I3.2	-	-	-2.3	5	-2.I	5.7	2.4	II.3	0.9	I0.0	-I.8	5	-I	8.7	-I.I	7.9
Μάρτιος	-	-	7.0	I5.I	0.08	I7.6	-	-	4.7	I3.8	2.7	8.4	6.8	I4.4	4.4	I6.2	-I.2	I2.8	-I.3	7.8	-0.7I	9.3
Ἀπρίλιος	-	-	8.65	22.5	6.8	25.9	-	-	I3.6	26.8	I0	I[illegible]	I2.3	I7.7	5.2	I6	3.2	I3.2	5.5	I9.2	4.6	I4.9
Μάϊος	-	-	-	-	I0.I	30.2	-	-	I5.8	22.I	I5.5	23.2	I5	I9.2	8.8	22.5	7.9	20.7	8.5	2I.9	8.6	2I.2
Ἰούνιος	-	-	-	-	I0.6	34.6	-	-	I7.8	25.5	20.9	29.4	I8.2	23.3	I3.8	28.4	II.9	28.3	II.8	26.I	I2.2	24.6
Ἰούλιος	-	-	-	-	I4.5	37.6	-	-	23.2	29.9	2I	28.7	23.9	3I.I	I5	30.I	I4.6	3I.6	I4.5	3I.6	I4.3	30.3
Αὔγουστος	-	-	-	-	I4.5	36.5	I2.9	34.4	2I.2	29.9	22	32.3	20	27.5	I4.8	3I.I	I4	30.8	I4	30.7	I2.I	26.6
Σεπτέμβριος	-	-	-	-	I2.8	35.6	I3.4	22.7	I3.8	23.4	I6.3	27	I5.3	25.I	I2.4	26	9.7	25	I2	25.I	8.4	23.4
Ὀκτώβριος	7.7	20.7	-	-	I0.3	33.3	I0.4	20.7	8.5	I7.I	I2.5	24	I0	I5.3	8.8	I7.7	6.4	2I.I	8.4	20.3	8.8	20.8
Νοέμβριος	I.83	I5.3	-	-	3.8	20.3	-	-	5.4	I2.0	5	I0.8	5.6	I2.4	6.I	I2.5	3.7	I3.2	4.5	I2.I	4.3	I6.8
Δεκέμβριος	I.65	I2.2	-	-	-I.6	I9.9	-	-	4.I	8.8	3.5	7.4	-0.7	4.3	0.9	7.2	I.8	5.7	I.4	7.3	-2.9	2.3

Ἐν Πτολεμαΐδι τῇ 25/2/I950

[125, 1]

20. 4. 47

Η ΚΑΘΗΜΕΡΙΝΗ - 2'

Ο κ. ΤΖΕΝΚΙΝΣ ΤΟΝΙΖΕΙ ΟΤΙ ΔΙΑΝΥΟΜΕΝ ΤΩΡΑ ΤΟ Β' ΣΤΑΔΙΟΝ ΤΗΣ ΑΝΑΣΥΓΚΡΟΤΗΣΕΩΣ

ΑΙΣΙΟΔΟΞΕΙ ΔΙΑ ΤΟ ΜΕΛΛΟΝ ΤΗΣ ΧΩΡΑΣ ΜΑΣ

Τὴν ἐσπέραν χθές, ἐπὶ τῇ συμπληρώσει τριετίας ἀπὸ τῆς ἐνάρξεως ἐφαρμογῆς τοῦ σχεδίου Μάρσαλ, παρετέθη ἐπίσημον γεῦμα ὑπὸ τοῦ 'Ελληνοαμερικανικοῦ 'Εμπορικοῦ 'Επιμελητηρίου. Παρεκάθησαν ἐκπρόσωποι τῆς κυβερνήσεως, ὁ ὑπουργὸς παρὰ τῷ πρωθυπουργῷ κ. Κοθρῆς, οἱ κ.κ. Κανελλόπουλος καὶ Πλαστήρας, ὁ 'Αμερικανὸς ἐπιτετραμμένος κ. Μάϊνορ, ὁ ὑπαρχηγὸς τῆς ἀμερικανικῆς ἀποστολῆς κ. Τζένκινς ἐκπροσωπῶν τὸν ἀρχηγὸν κ. Λάπαμ, ὁ κ. Τέρρελ τῆς διευθύνσεως ἐξωτερικοῦ ἐμπορίου καὶ ἄλλοι "Ελληνες καὶ 'Αμερικανοὶ ἐπίσημοι.

Μετὰ προσφωνήσεις τοῦ προέδρου τοῦ 'Επιμελητηρίου καθηγητοῦ κ. Π. 'Αναγνωστοπούλου, τονίσαντος τὴν εὐεργετικὴν ἐπίδρασιν τοῦ σχεδίου Μάρσαλ ἐπὶ τῆς ἐθνικῆς οἰκονομίας, καὶ τοῦ ὑπουργοῦ κ. Κοθρῆ, ἔλαβε τὸν λόγον ὁ ὑπαρχηγὸς τῆς ἀποστολῆς κ. Τζένκινς, ὁ ὁποῖος ἀνεφέρθη εἰς τὰ ἐπιτεύγματα τοῦ σχεδίου Μάρσαλ ἐν 'Ελλάδι.

'Ο κ. Τζένκινς εἶπεν ὅτ ἡ ἑλληνικὴ ἀνασυγκρότησις περιλαμβάνει τρία στάδια: Τὸ πρῶτον συνεπληρώθη ἤδη διὰ τῆς νίκης τοῦ Γράμμου καὶ δύναται νὰ καταστῇ σαφὲς ἀπὸ τὸν περιωρισμένον χαρακτῆρα του, ὁ ὁποῖος ἐπέτρεπε μόνον τὴν ἀπὸ ἡμέρας εἰς ἡμέραν ἐξασφάλισιν τῶν πόρων τῆς ζωῆς καὶ τῆς παροχῆς τῶν μέσων ἐπιβιώσεως εἰς τὰς χιλιάδας τῶν προσφύγων. Χάρις εἰς τὸν ἡρωϊσμὸν τοῦ ἑλληνικοῦ στρατοῦ καὶ τὴν ἀμερικανικὴν βοήθειαν διήλθομεν τὸ πρῶτον τοῦτο στάδιον.

Αὐτὴν τὴν στιγμήν, συνέχισεν, εὑρισκόμεθα εἰς τὸ μέσον τοῦ δευτέρου σταδίου, τὸ ὁποῖον δύναται νὰ ἀποκληθῇ στάδιον τοῦ «εὐρυνομένου ὁρίζοντος». 'Ο σκοπὸς τῆς ἀποστολῆς εἶναι σήμερον νὰ δημιουργήσῃ μίαν πολὺ καλυτέραν 'Ελλάδα ὄχι βάσει τῶν προπολεμικῶν στοιχείων, ἀλλὰ βάσει τῶν νέων δεδομένων ποὺ προέκυψαν κατὰ τὴν τελευταίαν δεκαετίαν.

'Η ἀποστολὴ πιστεύει ὅτι ἕνας ἀπὸ τοὺς κυριωτέρους παράγοντας ποὺ θὰ συντελέσουν εἰς τὴν ἀνασυγκρότησιν τῆς 'Ελλάδος εἶναι ἡ οὔσησις τῆς καλλιεργησίμου ἐκτάσεως, ἡ ὁποία θὰ συντελέσῃ εἰς τὴν αὔξησιν τῆς γεωργικῆς παραγωγῆς.

ΕΛΑΒΕ ΣΑΡΚΑ ΚΑΙ ΟΣΤΑ ΤΟ ΠΡΟΓΡΑΜΜΑ ΕΞΗΛΕΚΤΡΙΣΜΟΥ

'Επίσης ἡ ἀποστολὴ ἀποδίδει τεραστίαν σημασίαν εἰς τὴν ἐκμετάλλευσιν τῶν λιγνιτῶν τῆς Πτολεμαΐδος, ἔργον τὸ ὁποῖον ἔπειτα ἀπὸ πολλοὺς μῆνας ἐρεύνης καὶ μηχανικῶν ἐμποδίων εὑρίσκεται πλέον εἰς τὸν δρόμον τῆς πραγματοποιήσεως. 'Η σημασία διὰ τὴν ἑλληνικὴν οἰκονομίαν τῆς ἀναπτύξεως τῶν λιγνιτῶν Πτολεμαΐδος εἶναι μεγάλη καὶ τὸ ἔργον θὰ συμβάλῃ τὰ μέγιστα εἰς τὸ πρόγραμμα ἐξηλεκτρισμοῦ τῆς χώρας, τὸ ὁποῖον δύναμαι νὰ σᾶς ἀνακοινώσω ἀπόψε ὅτι ἔλαβε σάρκα καὶ ὀστᾶ. Διὰ πρώτην φορὰν ἡ 'Ελλὰς θὰ ἀποκτήσῃ διὰ τῆς ἐκμεταλλεύσεως τῶν λιγνιτῶν τούτων μίαν μόνιμον ἀποθήκην στερεῶν καυσίμων, ποὺ θὰ τὴν βοηθήσουν θετικῶς εἰς τὴν ἀνάπτυξιν τῆς οἰκονομίας της.

'Επιθυμῶ, συνέχισεν ὁ κ. Τζένκινς, νὰ τονίσω τὴν ἰδιαιτέραν σημασίαν τὴν ὁποίαν ἀποδίδει ἡ ἀποστολὴ εἰς τὴν ὑπὸ τοῦ Κοινοβουλίου ψήφισιν τῶν νομοσχεδίων τῆς ἀνασυγκροτήσεως. τὰ ὁποῖα θὰ βοηθήσουν σημαντικῶς τὴν κυβέρνησιν καὶ θὰ καταστήσουν τὰς κυβερνητικὰς ὑπηρεσίας πλέον ἀποδοτικάς. Οὐδεὶς "Ελλην ἠδύνατο νὰ προσδοκᾷ περισσότερα ἀπὸ τὰ ἐπιτεύγματα τῶν τελευταίων ἑβδομάδων, τὰ ὁποῖα θὰ ἔχουν τεραστίαν σημασίαν διὰ τὴν ἐπιτυχίαν τῆς ἀνασυγκροτήσεως καὶ διὰ τὴν ἀποκατάστασιν τῆς οἰκονομικῆς σταθερότητος εἰς τὴν χώραν.

'Ομιλῶν διὰ τὴν ἀπόφασιν τῆς ἀμερικανικῆς κυβερνήσεως πρὸς συγκέντρωσιν ἀποθεμάτων διὰ γενικὰς διανομάς, ὁ κ. Τζένκινς ἐτόνισεν ὅτι αὐτὴ θὰ δημιουργήσῃ αἴσθημα ἀσφαλείας εἰς τὰς ἐπαρχίας καὶ θὰ βοηθήσῃ σημαντικώτατα εἰς τὴν βελτίωσιν τοῦ διωτικοῦ ἐπιπέδου τοῦ λαοῦ.

'Εν συνεχείᾳ ἐδήλωσεν ὅτι πνεῦμα πλήρους συνεργασίας ἐπικρατεῖ εἰς ὅλους τοὺς τομεῖς μεταξὺ τῆς ἑλληνικῆς κυβερνήσεως καὶ τῆς ἀμερικανικῆς ἀποστολῆς ἐξῆρε δὲ τὴν προστασίαν τοῦ πρωθυπουργοῦ κ. Βενιζέλου διὰ τὴν στενωτέραν συνεργασίαν τῶν βιομηχάνων καὶ τῶν ἐργατῶν. 'Επὶ τῇ εὐκαιρίᾳ ἀνέφερεν ὅτι αὔριον (σήμερον) πρόκειται νὰ παραστῇ εἰς τὰ ἐγκαίνια τῶν προσωρινῶν ἔργων ὑδρεύσεως εἰς "Αγ. Θωμᾶν καὶ ὑπεγράμμισεν ὅτι ἐντὸς διαστήματος 4 μόνον ἑβδομάδων πλήρης συμφωνία ἐπῆλθε μεταξὺ τῆς κυβερνήσεως καὶ τῆς ἀποστολῆς διὰ τὴν ἐκτέλεσιν τῶν ἔργων. 'Εμπειρογνώμονες δὲ τῆς ἀποστολῆς ἐνεργοῦν διὰ τὴν προμήθειαν μηχανῶν καὶ ἀντλιῶν, αἱ ὁποῖαι θὰ βοηθήσουν εἰς τὴν ἀνύψωσιν τοῦ ὕδατος κατὰ 165 μέτρα.

[125.2]

ΥΠΟΣΤΑΘΜΟΣ ΚΑΛΛΙΤΕΡΕΥΣΕΩΣ ΦΥΤΩΝ
ΠΤΟΛΕΜΑΪΔΟΣ

Π Ι Ν Α Ξ

Μέσης ελαχίστης καί μέσης μεγίστης μηνιαίας θερμοκρασίας εἰς °C.
1930 - 1940

Μ Η Ν	1930		1931		1932		1933		1934		1935		1936		1937		1938		1939		1940	
	Ἐλ.	Μεγ.	Ἐλ.	Μεγ.	Ἐλ.	Μεγ.	Ἐλ.	Μεγ.	Ἐλ.	Μεγ.	Ἐλ.	Μεγ.	Ἐλ.	Μεγ.	Ἐλ.	Μεγ.	Ἐλ.	Μεγ.	Ἐλ.	Μεγ.	Ἐλ.	Μεγ.
Ἰανουάριος	-	-	-6.4	I6.8	-2.9	I5 8	-3.0	6.9	-I.8	4	-2.5	2.6	4.3	II.I	-2.2	6.5	-4.I	4.3	-0.I	8.2	-I.6	2.3
Φεβρουάριος	-	-	6.04	I6.5	-6.9	I3.2	-	-	-2.3	5	-2.I	5.7	2.4	II.3	0.9	I0.0	-I.8	5	-I	8.7	-I.I	7.9
Μάρτιος	-	-	7.0	I5.I	0.08	I7.6	-	-	4.7	I3.8	2.7	8.4	6.8	I4.4	4.4	I6.2	-I.2	I2.8	-I.3	7.8	-0.7I	9.3
Ἀπρίλιος	-	-	8.65	22.5	6.8	25.9	-	-	I3.6	26.8	I0	I[illegible]	I2.3	I7.7	5.2	I6	3.2	I3.2	5.5	I9.2	4.6	I4.9
Μάϊος	-	-	-	-	I0.I	30.2	-	-	I5.8	22.I	I5.5	23.2	I5	I9.2	8.8	22.5	7.9	20.7	8.5	2I.9	8.6	2I.2
Ἰούνιος	-	-	-	-	I0.6	34.6	-	-	I7.8	25.5	20.9	29.4	I8.2	23.8	I3.8	28.4	II.9	28.3	II.8	26.I	I2.2	24.6
Ἰούλιος	-	-	-	-	I4.5	37.6	-	-	23.2	29.9	2I	28.7	23.9	3I.I	I5	30.I	I4.6	3I.6	I4.5	3I.6	I4.3	30.3
Αὔγουστος	-	-	-	-	I4.5	36.5	I2.9	34.4	2I.2	29.9	22	32.3	20	27.5	I4.8	3I.I	I4	30.8	I4	30.7	I2.I	26.6
Σεπτέμβριος	-	-	-	-	I2.8	35.6	I3.4	22.7	I3.8	23.4	I6.3	27	I5.3	25.I	I2.4	26	9.7	25	I2	25.I	8.4	23.4
Ὀκτώβριος	7.7	20.7	-	-	I0.3	33.3	I0.4	20.7	8.5	I7.I	I2.5	24	I0	I5.3	8.8	I7.7	6.4	2I.I	8.4	20.3	8.8	20.8
Νοέμβριος	I.83	I5.3	-	-	3.8	20.3	-	-	5.4	I2.0	5	I0.8	5.6	I2.4	6.I	I2.5	3.7	I3.2	4.5	I2.I	4.3	I6.8
Δεκέμβριος	I.65	I2.2	-	-	-I.6	I9.9	-	-	4.I	8.8	3.5	7.4	-0.7	4.3	0.9	7.2	I.8	5.7	I.4	7.3	-2.9	2.3

Ἐν Πτολεμαΐδι τῇ 25/2/1950

[126.1]

20.4.51

"ΕΛΕΥΘΕΡΙΑ" - 91

Ο κ. ΠΙΟΥΡΙΦΟΫ ΕΠΙΚΡΟΤΕΙ ΤΗΝ ΠΡΟΣΠΑΘΕΙΑΝ ΕΚΤΕΛΕΣΕΩΣ ΜΕΓΑΛΩΝ ΠΑΡΑΓΩΓΙΚΩΝ ΕΡΓΩΝ

Ἐγνώσθη ὅτι κατὰ τὴν προχθεσινὴν συνάντησιν τοῦ κ. Παπανδρέου μετὰ τοῦ Ἀμερικανοῦ πρεσβευτοῦ κ. Πιουριφόϋ καὶ τοῦ συμβούλου τῆς πρεσβείας κ. Γιόστ, εἰς τὴν ἐν Καστρὶ οἰκίαν τοῦ ἀντιπροέδρου τῆς κυβερνήσεως, ὁ ὁποῖος παρέθεσε γεῦμα εἰς τοὺς Ἀμερικανοὺς διπλωμάτας, ἐδόθη ἡ εὐκαιρία νὰ διεξαχθῇ μακρὰ συνομιλία ἐπὶ τῆς ἐξελίξεως τῆς οἰκονομικῆς μας καταστάσεως καὶ εἰδικώτερον ἐπὶ τοῦ θέματος τῆς ἀνασυγκροτήσεως τῆς Ἑλλάδος.

Ὁ κ. Πιουριφόϋ ἐξέφρασεν, ὡς ἀναφέρεται, τὴν ἰδιαιτέραν του ἱκανοποίησιν διὰ τὴν συντελεσθεῖσαν ἐργασίαν εἰς τὸν τομέα τῆς ἀνασυγκροτήσεως καὶ παρέσχε τὴν διαβεβαίωσιν πρὸς τὸν κ. Παπανδρέου, ὅτι ἀπόφασίς του εἶναι νὰ τὸν βοηθήσῃ εἰς τὴν προσπάθειάν του πρὸς ἐκτέλεσιν τῶν μεγάλων παραγωγικῶν ἔργων, διὰ νὰ ἀχθῇ συντόμως εἰς πέρας ὁλόκληρον τὸ πρόγραμμα τῆς ἀνασυγκροτήσεως τὸ ὁποῖον ὁ ἀντιπρόεδρος τῆς κυβερνήσεως εὗρε τὴν εὐκαιρίαν νὰ ἀναπτύξῃ ἐκ νέου εἰς γενικᾶς γραμμὰς πρὸς τὸν Ἀμερικανὸν πρεσβευτὴν καὶ τὸν σύμβουλόν του.

Ἐπεβεβαιώθη ἐξ ἄλλου ἁρμοδίως ὅτι ὁ κ. Πιουριφόϋ μεταβαίνων ἐπ' ἀδείᾳ τὸν προσεχῆ μῆνα εἰς Ἀμερικήν, θὰ καταβάλῃ πᾶσαν δυνατὴν προσπάθειαν διὰ νὰ ἐξασφαλίσῃ ἐπαρκῆ οἰκονομικὴν βοήθειαν πρὸς τὴν Ἑλλάδα, χάρις εἰς τὴν ὁποίαν θὰ ἐξουδετερωθοῦν αἱ σημεριναὶ οἰκονομικαὶ δυσχέρειαι, ἐνῶ ταυτοχρόνως θὰ δημιουργηθοῦν συνθῆκαι ἱκαναὶ νὰ ἐπαναφέρουν τὴν ἑλληνικὴν οἰκονομίαν εἰς τὴν παλαιάν της κατάστασιν, καθισταμένης οὕτω τῆς χώρας οἰκονομικῶς αὐτοδυνάμου.

ΥΠΟΣΤΑΘΜΟΣ ΚΑΛΛΙΤΕΡΕΥΣΕΩΣ ΦΥΤΩΝ
ΠΤΟΛΕΜΑΙΔΟΣ

Π Ι Ν Α Ξ

Μέσης ἐλαχίστης καὶ μέσης μεγίστης μηνιαίας θερμοκρασίας εἰς °C.
1930 - 1940

Μ Η Ν	1930		1931		1932		1933		1934		1935		1936		1937		1938		1939		1940	
	Ἐλ.	Μεγ.	Ἐλ.	Μεγ.	Ἐλ.	Μεγ.	Ἐλ.	Μεγ.	Ἐλ.	Μεγ.	Ἐλ.	Μεγ.	Ἐλ.	Μεγ.	Ἐλ.	Μεγ.	Ἐλ.	Μεγ.	Ἐλ.	Μεγ.	Ἐλ.	Μεγ.
Ἰανουάριος	-	-	-6.4	I6.8	-2.9	I5.8	-3.0	6.9	-I.8	4	-2.5	2.6	4.3	II.I	-2.2	6.5	-4.I	4.3	-0.I	8.2	-I.6	2.3
Φεβρουάριος	-	-	6.04	I6.5	-6.9	I3.2	-	-	-2.3	5	-2.I	5.7	2.4	II.3	0.9	I0.0	-I.8	5	-I	8.7	-I.I	7.9
Μάρτιος	-	-	7.0	I5.I	0.08	I7.6	-	-	4.7	I3.8	2.7	8.4	6.8	I4.4	4.4	I6.2	-I.2	I2.8	-I.3	7.8	-0.7I	9.3
Ἀπρίλιος	-	-	8.65	22.5	6.8	25.9	-	-	I3.6	26.8	I0	I[illegible]	I2.3	I7.7	5.2	I6	3.2	I3.2	5.5	I9.2	4.6	I4.9
Μάϊος	-	-	-	-	I0.I	30.2	-	-	I5.8	22.I	I5.5	23.2	I5	I9.2	8.8	22.5	7.9	20.7	8.5	2I.9	8.6	2I.2
Ἰούνιος	-	-	-	-	I0.6	34.6	-	-	I7.8	25.5	20.9	29.4	I8.2	23.8	I3.8	28.4	II.9	28.3	II.8	26.I	I2.2	24.6
Ἰούλιος	-	-	-	-	I4.5	37.6	-	-	23.2	29.9	2I	28.7	23.9	3I.I	I5	30.I	I4.6	3I.6	I4.5	3I.6	I4.3	30.3
Αὔγουστος	-	-	-	-	I4.5	36.5	I2.9	34.4	2I.2	29.9	22	32.3	20	27.5	I4.8	3I.I	I4	30.8	I4	30.7	I2.I	26.6
Σεπτέμβριος	-	-	-	-	I2.8	35.6	I3.4	22.7	I3.8	23.4	I6.3	27	I5.3	25.I	I2.4	26	9.7	25	I2	25.I	8.4	23.4
Ὀκτώβριος	7.7	20.7	-	-	I0.3	33.3	I0.4	20.7	8.5	I7.I	I2.5	24	I0	I5.3	8.8	I7.7	6.4	2I.I	8.4	20.3	8.8	20.8
Νοέμβριος	I.83	I5.3	-	-	3.8	20.3	-	-	5.4	I2.0	5	I0.8	5.6	I2.4	6.I	I2.5	3.7	I3.2	4.5	I2.I	4.3	I6.8
Δεκέμβριος	I.65	I2.2	-	-	-I.6	I9.9	-	-	4.I	8.8	3.5	7.4	-0.7	4.3	0.9	7.2	I.8	5.7	I.4	7.3	-2.9	2.3

Ἐν Πτολεμαΐδι τῇ 25/2/1950

[126.2]

20. 4. 37 [127.1]

«ΕΠΟΧΗ» - 9/

ΔΙΑ ΤΟΝ ΕΛΕΓΧΟΝ ΤΩΝ ΤΙΜΩΝ

ΓΕΝΙΚΑΙ ΔΙΑΝΟΜΑΙ ΚΑΙ ΡΥΘΜΙΣΤΙΚΑ ΑΠΟΘΕΜΑΤΑ

Ἐπιφυλάξεις τοῦ κ. Ζολώτα διὰ τὴν ἐπέκτασιν τοῦ δελτίου

Κατὰ τὴν χθεσινὴν μηνιαίαν συγκέντρωσιν τῶν μελῶν τῆς Ἑλληνικῆς Ἑταιρίας Οἰκονομικῶν Ἐπιστημῶν ἐξ ἀφορμῆς τῆς ὁμιλίας της κ. Χριστούλα, ἡ ὁποία ἐπραγματεύθη τὸ θέμα «Οἰκονομικὴ Πολιτικὴ καὶ Ἀνασυγκρότησις» ἐγένετο εὐρεία συζήτησις ἐπὶ τῆς ἐφαρμογῆς δελτίου γενικῶν διανομῶν, τὸ ὁποῖον ἀποτελεῖ σήμερον μίαν ἀπὸ τὰς κυριωτέρας ἐπιδιώξεις τῆς κυβερνήσεως.

Κατὰ τὴν συζήτησιν διετύπωσε τὰς ἐπὶ τοῦ θέματος ἀπόψεις του καὶ ὁ καθηγητὴς κ. Ξεν. Ζολώτας, ὁ ὁποῖος ὑπογραμμίσας ὅτι ἐφθασε πλέον ἡ στιγμὴ — καὶ λόγῳ τῶν σημειουμένων στενοτήτων βασικῶν εἰδῶν εἰς τὴν διεθνῆ ἀγορὰν καὶ λόγῳ τῆς ἀβεβαιότητος τῶν καιρῶν — διὰ νὰ συστηματοποιηθῇ ἡ ὀργάνωσις τῆς ἀγορᾶς εἰς τὴν Ἑλλάδα, εἶπεν ὅτι ὀρθῶς ἀντελήφθησαν ἡ κυβέρνησις καὶ ἡ ἀμερικανικὴ ἀποστολή, ὅτι τοῦτο δὲν εἶναι δυνατὸν νὰ ἐπιτευχθῇ χωρὶς τὴν ὕπαρξιν ἐπαρκῶν ἀποθεμάτων εἰς βασικὰ εἴδη.

Ἐν τούτοις, συνέχισεν ὁ κ. Ζολώτας, εἶμαι ἀρκετὰ ἐπιφυλακτικὸς ἐναντι τοῦ ἐνθουσιασμοῦ ὡρισμένων ἀρμοδίων περὶ τῆς δυνατότητος τῆς ἐφαρμογῆς, ἐπιτυχίας καὶ οἰκονομικότητος τῶν γενικῶν διὰ δελτίου διανομῶν, εἰς σταθερὰς ποσότητας καὶ τιμὰς καὶ κατὰ κανονικὰ χρονικὰ διαστήματα. Φρονῶ, ἐτόνισεν ὁ κ. καθηγητής, ὅτι αἱ γενικαὶ διὰ δελτίου διανομαὶ πρέπει νὰ περιορισθοῦν εἰς ἐκεῖνα μόνον τὰ εἴδη, τὰ ὁποῖα θὰ κατασφαλίσουν τὴν πραγματικὴν ἐπιτυχίαν τοῦ μέτρου τῶν γενικῶν διανομῶν, χωρὶς νὰ προκληθῇ κίνδυνος τοιαύτης διογκώσεως τῶν ἐξόδων λειτουργίας τοῦ ὅλου συστήματος, ὥστε ἀντὶ συμπτύξεως νὰ ἐπιταθοῦν αἱ πληθωρικαὶ πιέσεις.

Ἀναπτύσσων τὰς ἀπόψεις του ὁ κ. Ζολώτας, ἐτόνισεν ὅτι τὸ πρόβλημα τῆς συστηματικῆς ὀργανώσεως τῆς ἀγορᾶς πρέπει νὰ ἀντιμετωπισθῇ εἰς τὴν χώραν μας, λόγῳ τῶν ἰδιαζουσῶν συνθηκῶν της, αἵτινες δὲν δύνανται νὰ παραγνωρισθοῦν, κατὰ δύο συγχρόνως τρόπους, ὁ εἷς τῶν ὁποίων εἶναι αἱ διὰ δελτίου γενικαὶ διανομαὶ καὶ ὁ ἕτερος τὰ ρυθμιστικὰ ἀποθέματα τῶν κυριωτέρων εἰδῶν. Αἱ γενικαὶ διὰ δελτίου διανομαί, ὑπεστήριξεν ὁ κ. Ζολώτας, δὲν θὰ ἔπρεπε νὰ περιλάβουν, τούλάχιστον κατὰ τὸ πρῶτον στάδιον τῆς ἐφαρμογῆς των, ἕτερα εἴδη πλὴν τοῦ ἄρτου, τῆς ζακχάρεως, τῶν ζυμαρικῶν καὶ ἐνδεχομένως τῶν ὀσπρίων. Ἡ ἐπέκτασις των καὶ εἰς ἄλλα, πλὴν τῶν ἀνωτέρω εἰδῶν ὑπάρχει κίνδυνος κατὰ τὴν ἀποψιν τοῦ κ. Ζολώτα, νὰ δημιουργήσῃ γενικώτερα προβλήματα καὶ νὰ προκαλέσῃ ἀνεπανόρθωτον ἀποτυχίαν τοῦ συστήματος τῶν διανομῶν καὶ σοβαρὰς συνεπείας διὰ τὴν νομισματικὴν σταθερότητα.

Ὁ κ. Ζολώτας ἀναφερόμενος εἰς τὴν ἔκτασιν τὴν ὁποίαν ἀναγκαίως ἔδει νὰ λάβῃ ἡ συγκέντρωσις τῶν εἰδῶν ἐγχωρίου παραγωγῆς τὰ ὁποῖα θὰ ὑπαχθοῦν εἰς τὰς γενικὰς διανομάς, ὡς καὶ εἰς τὰ μεγάλα ἔξοδα λειτουργίας τοῦ μελετωμένου συστήματος ἀποθηκεύσεως, παρετήρησεν ὅτι τὰ ἀπαιτούμενα πρὸς τοῦτο ποσὰ θὰ εἶναι σημαντικώτατα καὶ θὰ πρέπει νὰ καταβληθοῦν εἴτε ἀπὸ τὰς δραχμὰς τῆς βοηθείας, εἴτε ἀπὸ τὴν Τράπεζαν τῆς Ἑλλάδος, ὁπότε ὅμως θὰ πρόκειται περὶ πληθωρικοῦ χρήματος. Περαιτέρω ὁ κ. Ζολώτας ἐτόνισεν ἰδιαιτέρως ὅτι λόγῳ τῆς μεγάλης διαφορᾶς, τὴν ὁποίαν παρουσιάζει τὸ βιωτικὸν ἐπίπεδον καὶ ἡ σύνθεσις τοῦ διαιτολογίου ἀνὰ τὰς διαφόρους περιφερείας τῆς χώρας, μεταξὺ πόλεων, πεδινῶν περιφερειῶν καὶ ὀρεινῶν ὡς καὶ μεταξὺ τῶν διαφόρων ἀγροτικῶν περιφερειῶν τῆς χώρας, αἱ γενικαὶ διανομαί, καθ' ὃν τρόπον ἀντιμετωπίζονται, θὰ σημάνουν σπατάλην ὡρισμένων ἀπὸ τὰ διανεμόμενα εἴδη, κυρίως δὲ ζακχάρεως καὶ ἐλαίου, δεδομένου ὅτι, ἡ ὁμοιόμορφος διανομὴ αὐτῶν τῶν δύο εἰδῶν, τὰ ὁποῖα ἀνέφερεν ὡς χαρακτηριστικὸν παράδειγμα ὁ κ. Ζολώτας ὡς καὶ τῶν ὀσπρίων, δὲν ἀνταποκρίνεται εἰς τὰς καταναλωτικὰς συνηθείας ὁλοκλήρου τοῦ πληθυσμοῦ. Ἐντεῦθεν μεγάλαι ποσότητες αὐτῶν τῶν εἰδῶν θὰ ὁδεύουν πρὸς τὴν μαύρην ἀγορὰν τῶν πόλεων, ὡς ἄλλωστε ἔχει ἀποδείξει ἡ πεῖρα.

Καταλήγων ὁ κ. Ζολώτας ὑπεστήριξε τὴν ἄποψίν του, ὅτι διὰ τὰ λοιπὰ πλὴν ἐκείνων, τὰ ὁποῖα θεωρεῖ ὅτι δέον νὰ ὑπαχθοῦν εἰς τὰς γενικὰς διανομὰς εἴδη, δηλαδὴ διὰ τὸ ἔλαιον, τὰ ὄσπρια, τὸν τυρόν, τὸ κατεψυγμένον κρέας κλπ., πρέπει νὰ δημιουργηθοῦν ρυθμιστικὰ ἀποθέματα, τῶν ὁποίων ὁ ρόλος θὰ εἶναι ὁ ἐπηρεασμὸς τῶν τιμῶν τῶν προϊόντων αὐτῶν διὰ ρίψεως εἰς τὴν ἀγορὰν, ἀναλόγως τῶν ἐπιδιώξεων τῆς κρατικῆς πολιτικῆς, ποσοτήτων ἐκ τῶν ἀποθεμάτων. Φρονῶ ἀδιστάκτως, ἐτόνισεν ὁ κ. Ζολώτας, ὅτι ρυθμιστικὰ ἀποθέματα ἀποτελοῦν τὴν καλλιτέραν καὶ ἀδαπανωτέραν προστασίαν τῆς καταναλώσεως διὰ τὰς ἰδικάς μας συνθήκας. Τὰ ἀποθέματα ταῦτα διηυκρίνισεν ὁ κ. Ζολώτας, δὲν εἶναι ἀναγκαῖον νὰ εὑρίσκωνται εἰς εἰς χεῖρας τοῦ κράτους ἐξ ὁλοκλήρου, ἀλλὰ εἰς χεῖρας τοῦ ἐμπορίου. (Ἑνώσεων εἰσαγωγέων) διὰ τῶν ἀγωγῶν τοῦ ὁποίου καὶ ὑπὸ τὸν ἔλεγχον τοῦ κράτους θὰ διοχετεύωνται εἰς τὴν κατανάλωσιν.

Ὁ κ. Ζολώτας ἐπανέλαβεν ὅτι μὲ τὰς διανομὰς ἀρχικῶς τῶν εἰδῶν τὰ ὁποῖα ἀνέφερε καὶ μὲ τὴν δημιουργίαν ἐπαρκῶν ρυθμιστικῶν ἀποθεμάτων ἐπιλύεται, κατὰ τὴν γνώμην του, τὸ ζήτημα τοῦ ἐφοδιασμοῦ εἰς ρυθμιζομένας τιμάς, χωρὶς τοὺς κινδύνους, τοὺς ὁποίους ἐγκυμονεῖ διὰ τὸ ἰσοζύγιον τοῦ προϋπολογισμοῦ, τὰς δραχμὰς τὴν ἀνασυγκροτήσεως καὶ τὴν νομισματικὴν κυκλοφορίαν τὸ συζητούμενον σχέδιον γενικῶν διανομῶν.

ΥΠΟΣΤΑΘΜΟΣ ΚΑΛΛΙΤΕΡΕΥΣΕΩΣ ΦΥΤΩΝ
ΠΤΟΛΕΜΑΪΔΟΣ

Π Ι Ν Α Ξ

Μέσης ἐλαχίστης καί μέσης μεγίστης μηνιαίας θερμοκρασίας εἰς °C.
1930 - 1940

Μ Η Ν	1930		1931		1932		1933		1934		1935		1936		1937		1938		1939		1940	
	Ἐλ.	Μεγ.	Ἐλ.	Μεγ.	Ἐλ.	Μεγ.	Ἐλ.	Μεγ.	Ἐλ.	Μεγ.	Ἐλ.	Μεγ.	Ἐλ.	Μεγ.	Ἐλ.	Μεγ.	Ἐλ.	Μεγ.	Ἐλ.	Μεγ.	Ἐλ.	Μεγ.
Ἰανουάριος	-	-	-6.4	I6.8	-2.9	I5 8	-3.0	6.9	-I.8	4	-2.5	2.6	4.3	II.I	-2.2	6.5	-4.I	4.3	-0.I	8.2	-I.6	2.3
Φεβρουάριος	-	-	6.04	I6.5	-6.9	I3.2	-	-	-2.3	5	-2.I	5.7	2.4	II.3	0.9	I0.0	-I.8	5	-I	8.7	-I.I	7.9
Μάρτιος	-	-	7.0	I5.I	0.08	I7.6	-	-	4.7	I3.8	2.7	8.4	6.8	I4.4	4.4	I6.2	-I.2	I2.8	-I.3	7.8	-0.7I	9.3
Ἀπρίλιος	-	-	8.65	22.5	6.8	25.9	-	-	I3.6	26.8	I0	I[illegible]	I2.3	I7.7	5.2	I6	3.2	I3.2	5.5	I9.2	4.6	I4.9
Μάϊος	-	-	-	-	I0.I	30.2	-	-	I5.8	22.I	I5.5	23.2	I5	I9.2	8.8	22.5	7.9	20.7	8.5	2I.9	8.6	2I.2
Ἰούνιος	-	-	-	-	I0.6	34.6	-	-	I7.8	25.5	20.9	29.4	I8.2	23.8	I3.8	28.4	II.9	28.3	II.8	26.I	I2.2	24.6
Ἰούλιος	-	-	-	-	I4.5	37.6	-	-	23.2	29.9	2I	28.7	23.9	3I.I	I5	30.I	I4.6	3I.6	I4.5	3I.6	I4.3	30.3
Αὔγουστος	-	-	-	-	I4.5	36.5	I2.9	34.4	2I.2	29.9	22	32.3	20	27.5	I4.8	3I.I	I4	30.8	I4	30.7	I2.I	26.6
Σεπτέμβριος	-	-	-	-	I2.8	35.6	I3.4	22.7	I3.8	23.4	I6.3	27	I5.3	25.I	I2.4	26	9.7	25	I2	25.I	8.4	23.4
Ὀκτώβριος	7.7	20.7	-	-	I0.3	33.3	I0.4	20.7	8.5	I7.I	I2.5	24	I0	I5.3	8.8	I7.7	6.4	2I.I	8.4	20.3	8.8	20.8
Νοέμβριος	I.83	I5.3	-	-	3.8	20.3	-	-	5.4	I2.0	5	I0.8	5.6	I2.4	6.I	I2.5	3.7	I3.2	4.5	I2.I	4.3	I6.8
Δεκέμβριος	I.65	I2.2	-	-	-I.6	I9.9	-	-	4.I	8.8	3.5	7.4	-0.7	4.3	0.9	7.2	I.8	5.7	I.4	7.3	-2.9	2.3

Ἐν Πτολεμαΐδι τῇ 25/2/I950

[127.2]

[128.]

20.4.51

«ΔΗΜΑ» - 24

ΑΝΗΓΕΛΘΗ ΧΘΕΣ ὅτι αἱ συνεννοήσεις μεταξὺ τοῦ Ὑπουργείου Συντονισμοῦ καὶ τῆς Ἀμερικανικῆς Οἰκονομικῆς Ἀποστολῆς περὶ τοῦ προγράμματος παροχῆς ἐνισχύσεως εἰς τὴν ἰδιωτικὴν βιομηχανίαν κατὰ τὸ τρέχον ἔτος τῆς Βοηθείας Μάρσαλ βαίνουν πρὸς τὸ τέλος των καὶ ὅτι ἡ σχετικὴ συμφωνία πρόκειται νὰ ὑπογραφῇ καὶ νὰ δημοσιευθῇ. Ὅταν λέγωμεν τὸ «τρέχον ἔτος» τῆς Βοηθείας Μάρσαλ, ἐννοοῦμεν τὸ διάστημα ἀπὸ Ἰουλίου 1950 μέχρις Ἰουνίου 1951, καὶ κατὰ συνέπειαν εὑρισκόμεθα εἰς τὸν δέκατον μῆνα του. Δὲν χρειάζεται νὰ εἴπωμεν τίποτε περισσότερον διὰ νὰ καθορισθῇ πόσον ἡ σύνταξις τοῦ Προγράμματος τῶν ἰδιωτικῶν ἐνισχύσεων καθυστέρησε καὶ ὅτι δὲν ἀπομένουν παρὰ δύο μόνον μῆνες διὰ τὴν ἐκτέλεσίν του, ὑπὸ τὴν προϋπόθεσιν ὅτι δὲν πρόκειται νὰ σημειωθῇ καὶ νέα καθυστέρησις εἰς τὴν λῆψιν τῆς ὁριστικῆς περὶ αὐτοῦ ἀποφάσεως. Ὁ κ. Παπανδρέου ὁ ὁποῖος ἐχρημάτισε κατὰ τὸ μεγαλύτερον μέρος τοῦ παρελθόντος δεκαμήνου ὑπουργὸς τοῦ Συντονισμοῦ, εἶναι βέβαια ὁ μεγαλύτερος καὶ κυριώτερος ὑπεύθυνος διὰ τὴν καθυστέρησιν τοῦ Προγράμματος, τὸ ὁποῖον ἀναμένει μὲ τόσην ἀγωνίαν ὁ ἐργαζόμενος Ἑλληνικὸς κόσμος. Ἀλλὰ φοβούμεθα ὅτι οὔτε καὶ αὐτὸ δὲν θὰ τὸν ἐμποδίσῃ νὰ διεκδικήσῃ ἕναν νέον καὶ πολὺ μεγάλον... θρίαμβον, ὅταν τέλος πάντων κατορθωθῇ νὰ ἀνακοινωθοῦν τὰ πενιχρὰ ποσά, τὰ ὁποῖα πρόκειται νὰ διατεθοῦν ἐφέτος ἀπὸ τὴν Ἀμερικανικὴν Βοήθειαν διὰ τὴν χρηματοδότησιν τῆς Ἑλληνικῆς Βιομηχανίας, Γεωργίας καὶ Ἁλιείας.

«ΗΜΕΡΗΣΙΑ» - 24

Η ΒΙΟΜΗΧΑΝΙΑ ΜΑΣ ΕΝ ΑΒΗΣΣΥΝΙΑ

Νὰ καὶ κάτι πού, προσωπικῶς, μᾶς ἀρέσει πολὺ περισσότερο ἀπὸ τὴν προσπάθεια νὰ λυθῇ τὸ ζήτημα ὑποαπασχολήσεως τῆς βιομηχανίας μας διὰ τῆς εἰς αὐτὴν ἀναθέσεως παραγγελιῶν διὰ λογαριασμὸν τῶν συμμάχων : ἡ προσπάθεια ἐπεκτάσεως τῶν βιομηχανιῶν μας εἰς μίαν παρθένον χώραν, τὴν Ἀβησσυνίαν.

Ὄχι διότι ἀποκρούομεν τὸ πρῶτον. Μακάρι καὶ νὰ τὸ πετύχουμε. Ἐξαρτᾶται ὅμως ἀπὸ τόσο δύσκολες προϋποθέσεις : Βορειοατλαντικὰ Σύμφωνα ποὺ ἀκόμη οὔτε ἐπὶ τοῦ πολιτικοῦ πεδίου δὲν ἔχουν στερεωθῇ αἱ βάσεις των ἐν σχέσει πρὸς ἡμᾶς, ἐξεύρεσιν πρώτων ὑλῶν, προεξόφλησιν, λίγο — πολύ, διεθνοῦς ἐντάσεως... Ἐνῶ τὸ δεύτερο ἀποτελεῖ μίαν εὐγενεστάτην εἰρηνικὴν προσπάθειαν, ἡ ὁποία, ἐπιτυγχάνουσα, τόσα ἔχει νὰ μᾶς προσπορίσῃ !

Ἔπειτα, γιὰ πρώτη φορά ἴσως, δὲν ἀρχίζουμε νὰ κτίζουμε ἀπὸ τὰ κεραμίδια. Διότι ἔτσι πρέπει νὰ χαρακτηρισθῇ ἡ ἀπόφασις, πρὶν ἀπὸ κάθε τι, νὰ διευκολυνθοῦν οἰκονομικῶς οἱ Ἕλληνες ἐπιχειρηματίαι διὰ τῆς ἱδρύσεως ὑποκαταστήματος τῆς Ἐθνικῆς Τραπέζης εἰς Ἀντὶς Ἀμπέμπα.

Εἰλικρινῶς εὐχόμεθα κάθε ἐπιτυχίαν διὰ τὸ γενικώτερον καλὸν τοῦ τόπου εἰς τοὺς σχόντας τὴν σχετικὴν πρωτοβουλίαν καὶ μὲ τόσην σύνεσιν προχωροῦντας ἁρμοδίους οἰκονομικο-τεχνικοὺς παράγοντας.

[128.2]

ΥΠΟΣΤΑΘΜΟΣ ΚΑΛΛΙΤΕΡΕΥΣΕΩΣ ΦΥΤΩΝ
ΠΤΟΛΕΜΑΪΔΟΣ

Π Ι Ν Α Ξ

Μέσης ἐλαχίστης καί μέσης μεγίστης μηνιαίας θερμοκρασίας εἰς °C.
1930 - 1940

Μ Η Ν	1930		1931		1932		1933		1934		1935		1936		1937		1938		1939		1940	
	Ἐλ.	Μεγ.	Ἐλ.	Μεγ.	Ἐλ.	Μεγ.	Ἐλ.	Μεγ.	Ἐλ.	Μεγ.	Ἐλ.	Μεγ.	Ἐλ.	Μεγ.	Ἐλ.	Μεγ.	Ἐλ.	Μεγ.	Ἐλ.	Μεγ.	Ἐλ.	Μεγ.
Ἰανουάριος	-	-	-6.4	I6.8	-2.9	I5 8	-3.0	6.9	-I.8	4	-2.5	2.6	4.3	II.I	-2.2	6.5	-4.I	4.3	-0.I	8.2	-I.6	2.3
Φεβρουάριος	-	-	6.04	I6.5	-6.9	I3.2	-	-	-2.3	5	-2.I	5.7	2.4	II.3	0.9	I0.0	-I.8	5	-I	8.7	-I.I	7.9
Μάρτιος	-	-	7.0	I5.I	0.08	I7.6	-	-	4.7	I3.8	2.7	8.4	6.8	I4.4	4.4	I6.2	-I.2	I2.8	-I.3	7.8	-0.7I	9.3
Ἀπρίλιος	-	-	8.65	22.5	6.8	25.9	-	-	I3.6	26.8	I0	I?	I2.3	I7.7	5.2	I6	3.2	I3.2	5.5	I9.2	4.6	I4.9
Μάϊος	-	-	-	-	I0.I	30.2	-	-	I5.8	22.I	I5.5	23.2	I5	I9.2	8.8	22.5	7.9	20.7	8.5	2I.9	8.6	2I.2
Ἰούνιος	-	-	-	-	I0.6	34.6	-	-	I7.8	25.5	20.9	29.4	I8.2	23.8	I3.8	28.4	II.9	28.3	II.8	26.I	I2.2	24.6
Ἰούλιος	-	-	-	-	I4.5	37.6	-	-	23.2	29.9	2I	28.7	23.9	3I.I	I5	30.I	I4.6	3I.6	I4.5	3I.6	I4.3	30.3
Αὔγουστος	-	-	-	-	I4.5	36.5	I2.9	34.4	2I.2	29.9	22	32.3	20	27.5	I4.8	3I.I	I4	30.8	I4	30.7	I2.I	26.6
Σεπτέμβριος	-	-	-	-	I2.8	35.6	I3.4	22.7	I3.8	23.4	I6.3	27	I5.3	25.I	I2.4	26	9.7	25	I2	25.I	8.4	23.4
Ὀκτώβριος	7.7	20.7	-	-	I0.3	33.3	I0.4	20.7	8.5	I7.I	I2.5	24	I0	I5.3	8.8	I7.7	6.4	2I.I	8.4	20.3	8.8	20.8
Νοέμβριος	I.83	I5.3	-	-	3.8	20.3	-	-	5.4	I2.0	5	I0.8	5.6	I2.4	6.I	I2.5	3.7	I3.2	4.5	I2.I	4.3	I6.8
Δεκέμβριος	I.65	I2.2	-	-	-I.6	I9.9	-	-	4.I	8.8	3.5	7.4	-0.7	4.3	0.9	7.2	I.8	5.7	I.4	7.3	-2.9	2.3

Ἐν Πτολεμαΐδι τῇ 25/2/1950

[129.1]

20. 4. 51

«ΔΗΜΑ» - 91

Η ΕΦΑΡΜΟΓΗ ΕΛΕΓΧΟΥ ΕΙΣ ΤΗΝ ΔΙΑΝΟΜΗΝ ΕΙΔΩΝ

ΜΙΑ ΟΜΙΛΙΑ ΤΟΥ κ. ΖΟΛΩΤΑ ΔΙΑ ΤΑ ΜΕΛΕΤΩΜΕΝΑ ΜΕΤΡΑ

Εἰς τὸ ξενοδοχεῖον «Βασιλεὺς Γεώργιος» ἐγένετο χθὲς συγκέντρωσις τῶν μελῶν τῆς Ἑλληνικῆς Ἑταιρίας Οἰκονομικῶν Ἐπιστημῶν εἰς τὴν ὁποίαν ὡμίλησεν ἡ κυρία Ρένα Γρηγορογιάννη, μὲ θέμα: «Οἰκονομικὴ πολιτικὴ καὶ ἀνασυγκρότησις». Κατὰ τὴν ἐπακολουθήσασαν συζήτησιν ἔλαβε τὸν λόγον ὁ πρόεδρος τῆς Ἑταιρίας καθηγητὴς κ. Ζολώτας, ὁ ὁποῖος καὶ ἔκαμε κριτικὴν τῆς ἀποφάσεως τῆς Κυβερνήσεως καὶ τῆς Ἀμερικανικῆς Ἀποστολῆς περὶ ἐφαρμογῆς ἐλέγχου εἰς τὴν διανομὴν τῶν ἀγαθῶν διὰ τῆς ἐπιβολῆς τοῦ δελτίου. Ὁ κ. καθηγητὴς ἐπεδοκίμασε τὴν ἀπόφασιν τῶν ἁρμοδίων ὅπως συστηματοποιήσουν τὸν ἔλεγχον τῆς ἀγορᾶς, ὑπεγράμμισεν ὅμως ὅτι ἡ ἐφαρμογὴ τῆς ἀποφάσεως αὐτῆς θὰ εἶναι ἀδύνατος ἄνευ τῆς δημιουργίας τῶν ἀπαραιτήτων ἀποθεμάτων ἀγαθῶν. Ἐν τούτοις διετύπωσεν ἐπιφυλάξεις ὡς πρὸς τὴν δυνατότητα τῆς ἐπιτυχοῦς ἐφαρμογῆς τῶν διὰ δελτίου γενικῶν διανομῶν εἰς ἐπαρκεῖς ποσότητας καὶ σταθερὰς τιμὰς καὶ εἰς κανονικὰ χρονικὰ διαστήματα. Ὡς ἐκ τούτου ὁ κ. Ζολώτας ἐκηρύχθη ὑπὲρ τοῦ περιορισμοῦ τῶν γενικῶν διανομῶν εἰς ἐκεῖνα μόνον τὰ εἴδη τὰ ὁποῖα κατασφαλίζουν τὴν ἐπιτυχίαν τῆς ἐφαρμογῆς τοῦ μέτρου τῶν διανομῶν. Κατ' αὐτὸν τὸν τρόπον θὰ ἀποφευχθῇ ἡ διόγκωσις τῶν ἐξόδων διὰ τὴν λειτουργίαν τοῦ συστήματος αὐτοῦ εἰς τοιοῦτον σημεῖον ὥστε ν' ἀποβῇ ἐπικίνδυνον διὰ τὴν νομισματικὴν σταθερότητα. Κατὰ τὴν γνώμην τοῦ κ. καθηγητοῦ εἰς τὸ πρῶτον τουλάχιστον στάδιον τῆς ἐφαρμογῆς τοῦ συστήματος τῶν διανομῶν θὰ ἔπρεπε νὰ περιληφθοῦν εἰς τὸ δελτίον, πλὴν τοῦ ἄρτου καὶ τῆς ζαχάρεως καὶ τὰ ζυμαρικά, ἐνδεχομένως δὲ καὶ τὰ ὄσπρια. Ἐπέκτασις τοῦ μέτρου καὶ εἰς ἄλλα εἴδη θὰ ἠδύνατο νὰ ἐκθέσῃ εἰς τὸν κίνδυνον τῆς ἀποτυχίας ὁλόκληρον τὸ σύστημα μὲ σοβαρὰς συνεπείας καὶ διὰ τὴν νομισματικὴν μας σταθερότητα.

Ἰδιαιτέρως ὑπεγράμμισεν ὁ κ. Ζολώτας τὸ γεγονὸς ὅτι διὰ τὴν συγκέντρωσιν ἐγχωρίας παραγωγῆς εἰδῶν θὰ ἀπαιτηθῇ σημαντικὸν ποσὸν δραχμῶν αἱ ὁποῖαι θὰ πρέπει νὰ προέλθουν εἴτε ἀπὸ τὰς δραχμὰς τῆς ἀνασυγκροτήσεως, εἴτε ἀπὸ τὴν Τράπεζαν τῆς Ἑλλάδος, ὁπότε ὅμως θὰ πρόκειται περὶ πληθωριστικοῦ χρήματος. Ὁ κ. καθηγητὴς ἐτόνισεν ἐπίσης τὴν ἀνάγκην ὅπως κατὰ τὰς διανομὰς ληφθοῦν ὑπ' ὄψιν αἱ καταναλωτικαὶ συνήθειαι ἑκάστης περιφερείας ὥστε ν' ἀποφευχθῇ ἡ διανομὴ εἰδῶν τὰ ὁποῖα ὡς μὴ καταναλισκόμενα θὰ διοχετεύωνται εἰς τὴν μαύρην ἀγοράν. Καταλήγων ὑπεστήριξε τὴν ἄποψιν ὅτι πλὴν τῶν εἰδῶν τὰ ὁποῖα θὰ πρέπει τελικῶς νὰ ὑπαχθοῦν εἰς τὸ δελτίον καὶ τὰ ὁποῖα εἶναι ὁ ἄρτος, ἡ ζάχαρις, τὸ ἔλαιον, τὸ κατεψυγμένον κρέας, ὁ τυρὸς καὶ τὰ ὄσπρια, προκειμένου περὶ τῶν ἄλλων βασικῶν εἰδῶν θὰ πρέπει νὰ δημιουργηθοῦν ρυθμιστικὰ ἀποθέματα, τὰ ὁποῖα ριπτόμενα εἰς τὴν ἀγοράν, ἀναλόγως τῆς πολιτικῆς τιμῶν τὴν ὁποίαν θὰ ἐφαρμόζῃ τὸ Κράτος, νὰ παρέχουν τὴν δυνατότητα ἐλέγχου καὶ κυριαρχίας ἐπὶ τῆς ἀγορᾶς. Τὰ ἀποθέματα ταῦτα, εἶπεν ὁ κ. Ζολώτας, δὲν εἶναι ἀνάγκη νὰ δημιουργοῦνται ἀπ' εὐθείας ὑπὸ τοῦ Κράτους. Δύνανται νὰ εὑρίσκωνται εἰς χεῖρας τῶν ἐμπόρων (ἀναγκαστικὰς ἑνώσεις εἰσαγωγέων εἴτε ἐμπόρων), ἀλλὰ ὑπὸ τὸν ἔλεγχον τοῦ Κράτους.

[129.2]

ΥΠΟΣΤΑΘΜΟΣ ΚΑΛΛΙΤΕΡΕΥΣΕΩΣ ΦΥΤΩΝ
ΠΤΟΛΕΜΑΪΔΟΣ

Π Ι Ν Α Ξ

Μέσης ἐλαχίστης καὶ μέσης μεγίστης μηνιαίας θερμοκρασίας εἰς °C.
1930 - 1940

Μ Η Ν	1930		1931		1932		1933		1934		1935		1936		1937		1938		1939		1940	
	Ἐλ.	Μεγ.	Ἐλ.	Μεγ.	Ἐλ.	Μεγ.	Ἐλ.	Μεγ.	Ἐλ.	Μεγ.	Ἐλ.	Μεγ.	Ἐλ.	Μεγ.	Ἐλ.	Μεγ.	Ἐλ.	Μεγ.	Ἐλ.	Μεγ.	Ἐλ.	Μεγ.
Ἰανουάριος	-	-	-6.4	I6.8	-2.9	I5 8	-3.0	6.9	-I.8	4	-2.5	2.6	4.3	II.I	-2.2	6.5	-4.I	4.3	-0.I	8.2	-I.6	2.3
Φεβρουάριος	-	-	6.04	I6.5	-6.9	I3.2	-	-	-2.3	5	-2.I	5.7	2.4	II.3	0.9	I0.0	-I.8	5	-I	8.7	-I.I	7.9
Μάρτιος	-	-	7.0	I5.I	0.08	I7.6	-	-	4.7	I3.8	2.7	8.4	6.8	I4.4	4.4	I6.2	-I.2	I2.8	-I.3	7.8	-0.7I	9.3
Ἀπρίλιος	-	-	8.65	22.5	6.8	25.9	-	-	I3.6	26.8	I0	I[illegible]	I2.3	I7.7	5.2	I6	3.2	I3.2	5.5	I9.2	4.6	I4.9
Μάϊος	-	-	-	-	I0.I	30.2	-	-	I5.8	22.I	I5.5	23.2	I5	I9.2	8.8	22.5	7.9	20.7	8.5	2I.9	8.6	2I.2
Ἰούνιος	-	-	-	-	I0.6	34.6	-	-	I7.8	25.5	20.9	29.4	I8.2	23.9	I3.8	28.4	II.9	28.3	II.8	26.I	I2.2	24.6
Ἰούλιος	-	-	-	-	I4.5	37.6	-	-	23.2	29.9	2I	28.7	23.9	3I.I	I5	30.I	I4.6	3I.6	I4.5	3I.6	I4.3	30.3
Αὔγουστος	-	-	-	-	I4.5	36.5	I2.9	34.4	2I.2	29.9	22	32.3	20	27.5	I4.8	3I.I	I4	30.8	I4	30.7	I2.I	26.6
Σεπτέμβριος	-	-	-	-	I2.8	35.6	I3.4	22.7	I3.8	23.4	I6.3	27	I5.3	25.I	I2.4	26	9.7	25	I2	25.I	8.4	23.4
Ὀκτώβριος	7.7	20.7	-	-	I0.3	33.3	I0.4	20.7	8.5	I7.I	I2.5	24	I0	I5.3	8.8	I7.7	6.4	2I.I	8.4	20.3	8.8	20.8
Νοέμβριος	I.83	I5.3	-	-	3.8	20.3	-	-	5.4	I2.0	5	I0.8	5.6	I2.4	6.I	I2.5	3.7	I3.2	4.5	I2.I	4.3	I6.8
Δεκέμβριος	I.65	I2.2	-	-	-I.6	I9.9	-	-	4.I	8.8	3.5	7.4	-0.7	4.3	0.9	7.2	I.8	5.7	I.4	7.3	-2.9	2.3

Ἐν Πτολεμαΐδι τῇ 25/2/1950

[130.1]

20.4.77

«ΝΑΥΤΕΜΠΟΡΙΚΗ» - 5

ΔΕΝ ΥΦΙΣΤΑΤΑΙ ΖΗΤΗΜΑ ΑΥΞΗΣΕΩΣ ΤΟΥ ΥΨΟΥΣ ΤΟΥ ΠΡΟΓΡΑΜΜΑΤΟΣ ΕΙΣΑΓΩΓΩΝ

ΜΙΑ ΔΙΑΨΕΥΣΙΣ ΤΟΥ κ. ΤΕΡΡΕΛ

'Ο Διευθυντὴς τῆς Διοικήσεως 'Εξωτερικοῦ 'Εμπορίου κ. Τέρρελ ἀναφερόμενος χθὲς εἰς δημοσιευθεῖσαν εἴδησιν καθ' ἣν ὑπὸ τῆς Ε.C.A. ἐνεκρίθησαν συμπληρωματικὰ κονδύλια ἐκ 2 ἑκατομμυρίων δι' ἑκάστην ἀπὸ τὰς 13 κατηγορίας τῶν εἰδῶν τοῦ προγράμματος ἐδήλωσεν ὅτι τοιοῦτον τι δὲν ἀνεκοινώθη ὑπ' αὐτοῦ οὔτε ὑφίσταται ζήτημα αὐξήσεως τοῦ ὕψους τοῦ προγράμματος κατὰ 26 περίπου ἑκατομμύρια δολλάρια.

'Εγνώσθη, ἐξ ἄλλου, ὅτι ὁ κ. Τέρρελ ἀνεκοίνωσεν εἰς τοὺς προϊσταμένους καὶ εἰσηγητὰς τοῦ Τμήματος Ρυθμίσεως Εἰσαγωγῶν τὴν ἐπατευχθεῖσαν ἀποδέσμευσιν ἐξουσιοδοτήσεων ἀγορᾶς δι' εἴδη τοῦ προγράμματος, αἵτινες πλησιάζουν τὸ ποσὸν τῶν 30 ἑκατομμυρίων δολλαρίων. 'Ο κ. Τέρρελ ἐπανέλαβεν εἰς τοὺς εἰσηγητὰς τὰς καθορισθείσας προθεσμίας ὑποβολῆς αἰτήσεων καὶ ἐκδόσεως ἀδειῶν διὰ τὴν ἀπορρόφησιν τῶν κονδυλίων τοῦ προγράμματος, τὰς ὁποίας ἀνεγράψαμεν εἰς τὸ φύλλον μας τῆς 13ης 'Απριλίου (σελὶς 14).

[130.2]

ΥΠΟΣΤΑΘΜΟΣ ΚΑΛΛΙΤΕΡΕΥΣΕΩΣ ΦΥΤΩΝ
ΠΤΟΛΕΜΑΪΔΟΣ

Π Ι Ν Α Ξ

Μέσης ἐλαχίστης καὶ μέσης μεγίστης μηνιαίας θερμοκρασίας εἰς °C.
1930 - 1940

Μ Η Ν	1930		1931		1932		1933		1934		1935		1936		1937		1938		1939		1940	
	Ἐλ.	Μεγ.	Ἐλ.	Μεγ.	Ἐλ.	Μεγ.	Ἐλ.	Μεγ.	Ἐλ.	Μεγ.	Ἐλ.	Μεγ.	Ἐλ.	Μεγ.	Ἐλ.	Μεγ.	Ἐλ.	Μεγ.	Ἐλ.	Μεγ.	Ἐλ.	Μεγ.
Ἰανουάριος	-	-	-6.4	I6.8	-2.9	I5 8	-3.0	6.9	-I.8	4	-2.5	2.6	4.3	II.I	-2.2	6.5	-4.I	4.3	-0.I	8.2	-I.6	2.3
Φεβρουάριος	-	-	6.04	I6.5	-6.9	I3.2	-	-	-2.3	5	-2.I	5.7	2.4	II.3	0.9	I0.0	-I.8	5	-I	8.7	-I.I	7.9
Μάρτιος	-	-	7.0	I5.I	0.08	I7.6	-	-	4.7	I3.8	2.7	8.4	6.8	I4.4	4.4	I6.2	-I.2	I2.8	-I.3	7.8	-0.7I	9.3
Ἀπρίλιος	-	-	8.65	22.5	6.8	25.9	-	-	I3.6	26.8	I0	I[illegible]	I2.3	I7.7	5.2	I6	3.2	I3.2	5.5	I9.2	4.6	I4.9
Μάϊος	-	-	-	-	I0.I	30.2	-	-	I5.8	22.I	I5.5	23.2	I5	I9.2	8.8	22.5	7.9	20.7	8.5	2I.9	8.6	2I.2
Ἰούνιος	-	-	-	-	I0.6	34.6	-	-	I7.8	25.5	20.9	29.4	I8.2	23.8	I3.8	28.4	II.9	28.3	II.8	26.I	I2.2	24.6
Ἰούλιος	-	-	-	-	I4.5	37.6	-	-	23.2	29.9	2I	28.7	23.9	3I.I	I5	30.I	I4.6	3I.6	I4.5	3I.6	I4.3	30.3
Αὔγουστος	-	-	-	-	I4.5	36.5	I2.9	34.4	2I.2	29.9	22	32.3	20	27.5	I4.8	3I.I	I4	30.8	I4	30.7	I2.I	26.6
Σεπτέμβριος	-	-	-	-	I2.8	35.6	I3.4	22.7	I3.8	23.4	I6.3	27	I5.3	25.I	I2.4	26	9.7	25	I2	25.I	8.4	23.4
Ὀκτώβριος	7.7	20.7	-	-	I0.3	33.3	I0.4	20.7	8.5	I7.I	I2.5	24	I0	I5.3	8.8	I7.7	6.4	2I.I	8.4	20.3	8.8	20.8
Νοέμβριος	I.83	I5.3	-	-	3.8	20.3	-	-	5.4	I2.0	5	I0.8	5.6	I2.4	6.I	I2.5	3.7	I3.2	4.5	I2.I	4.3	I6.8
Δεκέμβριος	I.65	I2.2	-	-	-I.6	I9.9	-	-	4.I	8.8	3.5	7.4	-0.7	4.3	0.9	7.2	I.8	5.7	I.4	7.3	-2.9	2.3

Ἐν Πτολεμαΐδι τῇ 25/2/1950

[131;1]

20.4.51

«ΚΕΡΔΟΣ» -0

ΑΙ ΝΕΑΙ ΔΑΦΝΑΙ ΤΟΥ κ. ΑΝΤΙΠΡΟΕΔΡΟΥ

Σπανίως ἑλληνικὸν πρόβλημα ὑπέστη τόσας μεταπτώσεις καὶ τόσας ταλαιπωρίας ἐκ μέρους τῶν ὑπευθύνων Κυβερνητῶν ὅσον τὸ πρόβλημα τοῦ καπνοῦ. Ὡς νὰ μὴ ἔφθανεν ἡ διάψευσις περὶ τῆς ἐπιλύσεώς του ἐκ μέρους δύο συντονιστῶν— Ἀντιπροέδρων, ὡς νὰ μὴ ἔφθανεν ἡ τόση δυστυχία, ποὺ ἔπληξε τοὺς καπνοπαραγωγούς, οἵτινες ἔχουν εἰς χεῖράς των ἀδιάθετα καπνὰ τριῶν καὶ τεσσάρων ἐσοδειῶν καὶ ἀντιμετωπίζουν τὸ φάσμα πρωτοφανοῦς ἐξαθλιώσεως αὐτῶν καὶ τῶν οἰκογενειῶν των, ἔφθασεν ἐσχάτως ἐκ Παρισίων καὶ ὁ ἀντίλαλος τῶν νέων... ἐπιτυχιῶν τοῦ κ. Παπανδρέου εἰς τὸ καπνικὸν ζήτημα. Τὸ καπνικὸν ἐλύθη ἔτσι διὰ μίαν ἀκόμη φοράν... Ἀλλ' ἐν τῷ μεταξὺ δὲν ἐξάγεται οὔτε φύλλον ἐξ Ἑλλάδος!

Ἔχομεν ζωηρὰν ἀκόμη τὴν ἀνάμνησιν τῆς ἄλλης ἐκείνης ἐπιτυχίας τοῦ κ. Παπανδρέου πέρυσιν, εἰς τὴν Ἀμερικήν. Διετυμπανίσθη καὶ τότε, ὅτι ἐλύθη τὸ καπνικὸν καὶ τηλεγραφικαὶ θριαμβολογίαι ἐγέμισαν τὰς στήλας τῶν ἐφημερίδων. Πῶς ὅμως! Ἡ... μαγικὴ λύσις περιείχετο εἰς τὴν ἔκθεσιν τοῦ κ. Τσουδεροῦ, ἥτις ὑπεβλήθη εἰς τὸν Πρόεδρον τῆς Κυβερνήσεως ὑπὸ τοῦ ἰδίου. Ὅταν ὅμως ὁ κ. Στ. Στεφανόπουλος ἀνέλαβε, τὸ παρελθὸν φθινόπωρον τὸ ὑπουργεῖον Συντονισμοῦ καὶ ἀνεζήτησε τὴν ἔκθεσιν, αὕτη εἶχε... χαθῆ! Καί, ὅταν ἀνευρέθη, ἔσκασεν ἡ βόμβα! Διότι τότε ἀπεκαλύφθη, ὅτι ἀπετέλει πρόχειρον καὶ συνήθη δημοσιογραφικὴν ἔκθεσιν τῶν δεδομένων τοῦ προβλήματος, μέ τινας συστάσεις περαιτέρω ἐνεργειῶν... Ἀργότερον, ἐπεκροτήσαμεν τὴν μετάβασιν τοῦ κ. Παπανδρέου εἰς τὴν Γερμανίαν καὶ ἐχειροκροτήσαμεν τὴν ὑπογραφὴν τῆς νέας ἐμπορικῆς συμφωνίας μὲ τὴν χώραν ταύτην, δι' ἧς προεβλέπετο ἐξαγωγὴ πολλῶν χιλιάδων τόννων καπνοῦ ἔναντι προμηθείας μηχανημάτων διὰ τὴν ἀνασυγκρότησιν. Διατί ὄχι; Ἡ διάνοιξις τοῦ δρόμου τῶν ἐξαγωγῶν πρὸς Γερμανίαν ἀπετέλει εὐχάριστον, ἐξαιρετικῶς εὐχάριστον γεγονός, διότι ἔφερεν ἐκ νέου τὸ ρεῦμα τῶν ἑλληνικῶν προϊόντων εἰς γνωρίμους δρόμους. Καὶ τοῦτο ἐν ὄψει τῆς μελλοντικῆς στειρεύσεως τῶν δολλαρίων ἦτο ἡ μόνη ἴσως ἐλπὶς διασώσεως τῆς οἰκονομικῆς ἰσορροπίας μας. Ἔτσι ἐλογαριάζαμεν. Ἡ ἐξέλιξις ὅμως τῆς συμφωνίας ἀπέδειξε πόσον φροῦδαι ὑπῆρξαν αἱ ἐλπίδες μας. Διότι αἱ ἐξαγωγαὶ καπνοῦ εἰς Γερμανίαν ἐξηρτήθησαν ἐκ τῆς μειώσεως τοῦ φόρου καταναλώσεως καπνοῦ εἰς τὴν χώραν ταύτην, δηλ. [illegible]Μάη μου...». Ἀπόπειρα τῆς [illegible]ῆς Κυβερνήσεως ὅπως μει[illegible]φόρον τοῦτον, γενομένη [illegible]μετὰ ἐξάμηνον ἀπὸ τῆς ὑ[illegible]ς τῆς συμφωνίας, προσέκρουσεν, ὅπως θὰ τὸ ἀνέμενέ τις, εἰς τὴν πείσμονα ἄρνησιν τοῦ ὑπουργοῦ τῶν Οἰκονομικῶν της, ὅστις δὲν δύναται νὰ χαρίσῃ, φυσικῷ τῷ λόγῳ, εἰς τὴν ἑλληνικὴν οἰκονομίαν ἕνα ἐκ τῶν μεγαλειτέρων ἐσόδων τοῦ θησαυροφυλακίου του. Καὶ ἐφθάσαμεν ἔτσι εἰς τὴν παροῦσαν κατάστασιν τῆς πλήρους ἀδυναμίας ἐξαγωγῶν καπνῶν εἰς Γερμανίαν, ἡ ὁποία εἶναι τόσον δύσκολον νὰ ἀνατραπῇ!

Ὡς νὰ μὴ ἔφθανεν ὅμως τὸ ἀπαγορευτικὸν καθεστὼς τιμῶν, ὅπερ διαμορφοῦται διὰ τὰ ἑλληνικὰ καπνὰ λόγῳ τοῦ ὑψηλοῦ φόρου καταναλώσεώς των ἐν Γερμανίᾳ, προσετέθη καὶ ἡ τεραστία παθητικότης τῆς χώρας ταύτης ἀπέναντι τῆς Ἑνώσεως Εὐρωπαϊκῶν Πληρωμῶν. Ἡ παθητικότης αὕτη ὡδήγησε τὴν Γερμανικὴν Κυβέρνησιν εἰς τὸ μέτρον πλήρους ἀναστολῆς τῶν ἐξ Εὐρώπης εἰσαγωγῶν της. Ἡ ἀπόφασίς της αὕτη ἐπεκυρώθη ἐσχάτως, ἐνεργείαις, φυσικά, τῶν πιστωτριῶν χωρῶν καὶ ὑπὸ τοῦ ἐν Παρισίους Ὀργανισμοῦ Οἰκονομικῆς Συνεργασίας. Ἐκ τῆς ἐπικυρωθείσης ὅμως ἀπαγορεύσεως ἐξῃρέθησαν, συμφώνως πρὸς τελευταῖα τηλεγραφήματα, ἓξ χῶραι, ἐπίσης παθητικοῦ ἔναντι τῆς Εὐρώπης ἰσοζυγίου πληρωμῶν, μεταξὺ τῶν ὁποίων καὶ ἡ Ἑλλάς.

Ἡ τελευταία αὕτη εἴδησις ἐνεφανίσθη ὡς νέα ἐπιτυχία τοῦ κ. Παπανδρέου. Θὰ τὸ ηὐχόμεθα. Ἀλλὰ πολὺ φοβούμεθα, ὅτι καὶ πάλιν ὁ κ. Ἀντιπρόεδρος αἰσιοδοξεῖ ἀδικαιολογήτως. Διότι εἶναι ἀπίθανον, ὅτι κατὰ τὴν κρίσιμον αὐτὴν περίοδον τῶν ἀμυντικῶν προπαρασκευῶν τῆς Λύσεως θὰ ἀφεθοῦν ἀνοικταὶ αἱ θῦραι τῶν ἐν Γερμανίᾳ εἰσαγωγῶν διὰ πολυτελῆ καὶ ἡμιπολυτελῆ προϊόντα, ὅπως εἶναι ὁ καπνός. Αἱ δὲ Ἡνωμέναι Πολιτεῖαι, αἵτινες πληρώνουν, εἰς τελευταίαν ἀνάλυσιν, τὰ ἐνδοευρωπαϊκὰ ἐλλείμματα, εἶναι ἔτι ἀπιθανώτερον, ὅτι θὰ δεχθοῦν νὰ καλύψουν τοιαύτης φύσεως ἐλλείμματα. Συνεπῶς εἶναι πρόωροι καὶ πάλιν αἱ θριαμβολογίαι τοῦ κ. Ἀντιπροέδρου.

Ἡ εὐθύνη του εἶναι βαρυτάτη διότι, ἐπαναπαυθεὶς εἰς τὰς δάφνας τῆς ὑπογραφῆς, δὲν ἐκίνησεν ἐγκαίρως, καὶ δὴ πρὶν φθάσωμεν εἰς τὴν παροῦσαν «στάσιν εἰσαγωγῶν» τῆς Γερμανίας, τὴν ἐφαρμογήν της. Θὰ εἶναι δέ, ἀσφαλῶς ἐγκληματική, ἂν ἐπαναπαυθῇ καὶ πάλιν εἰς τὰς νέας πολὺ ἀμφιβόλους δάφνας του. Σκόπιμον εἶναι διὰ τοῦτο νὰ ἀναζητηθοῦν καὶ ἄλλαι λύσεις τοῦ καπνικοῦ, ἰδίως δὲ ἡ δυνατότης ἐξαγωγῶν εἰς Ἀμερικήν, τὴν ὁποίαν φαίνεται, ὅτι ὁ κ. Παπανδρέου ἐλησμόνησε τελείως.

ΤΟ «ΚΕΡΔΟΣ»

[13(.2]

ΥΠΟΣΤΑΘΜΟΣ ΚΑΛΛΙΤΕΡΕΥΣΕΩΣ ΦΥΤΩΝ
ΠΤΟΛΕΜΑΪΔΟΣ

Π Ι Ν Α Ξ

Μέσης ἐλαχίστης καί μέσης μεγίστης μηνιαίας θερμοκρασίας εἰς °C.
1930 - 1940

Μ Η Ν	1930		1931		1932		1933		1934		1935		1936		1937		1938		1939		1940	
	Ἐλ.	Μεγ.	Ἐλ.	Μεγ.	Ἐλ.	Μεγ.	Ἐλ.	Μεγ.	Ἐλ.	Μεγ.	Ἐλ.	Μεγ.	Ἐλ.	Μεγ.	Ἐλ.	Μεγ.	Ἐλ.	Μεγ.	Ἐλ.	Μεγ.	Ἐλ.	Μεγ.
Ἰανουάριος	-	-	-8.4	16.8	-2.9	15 8	-3.0	6.9	-1.8	4	-2.5	2.6	4.3	11.1	-2.2	6.5	-4.1	4.3	-0.1	8.2	-1.6	2.3
Φεβρουάριος	-	-	6.04	16.5	-6.9	13.2	-	-	-2.3	5	-2.1	5.7	2.4	11.3	0.9	10.0	-1.8	5	-1	8.7	-1.1	7.9
Μάρτιος	-	-	7.0	15.1	0.08	17.6	-	-	4.7	13.8	2.7	8.4	6.8	14.4	4.4	16.2	-1.2	12.8	-1.3	7.8	-0.71	9.3
Ἀπρίλιος	-	-	8.65	22.5	6.8	25.9	-	-	13.6	26.8	10	1[illegible]	12.3	17.7	5.2	16	3.2	13.2	5.5	19.2	4.6	14.9
Μάϊος	-	-	-	-	10.1	30.2	-	-	15.8	22.1	15.5	23.2	15	19.2	8.8	22.5	7.9	20.7	8.5	21.9	8.6	21.2
Ἰούνιος	-	-	-	-	10.6	34.6	-	-	17.8	25.5	20.9	29.4	18.2	23.3	13.8	28.4	11.9	28.3	11.8	26.1	12.2	24.6
Ἰούλιος	-	-	-	-	14.5	37.6	-	-	23.2	29.9	21	28.7	23.9	31.1	15	30.1	14.6	31.6	14.5	31.6	14.3	30.3
Αὔγουστος	-	-	-	-	14.5	36.5	12.9	34.4	21.2	29.9	22	32.3	20	27.5	14.8	31.1	14	30.8	14	30.7	12.1	26.6
Σεπτέμβριος	-	-	-	-	12.8	35.6	13.4	22.7	13.8	23.4	16.3	27	15.3	25.1	12.4	26	9.7	25	12	25.1	8.4	23.4
Ὀκτώβριος	7.7	20.7	-	-	10.3	33.3	10.4	20.7	8.5	17.1	12.5	24	10	15.3	8.8	17.7	6.4	21.1	8.4	20.3	8.8	20.8
Νοέμβριος	1.83	15.3	-	-	3.8	20.3	-	-	5.4	12.0	5	10.8	5.6	12.4	6.1	12.5	3.7	13.2	4.5	12.1	4.3	16.8
Δεκέμβριος	1.65	12.2	-	-	-1.6	19.9	-	-	4.1	8.8	3.5	7.4	-0.7	4.3	0.9	7.2	1.8	5.7	1.4	7.3	-2.9	2.3

Ἐν Πτολεμαΐδι τῇ 25/2/1950

[132.1]

21.4.51

«ΕΘΝΟΣ» -91

ΤΟ ΜΕΛΛΟΝ ΤΗΣ ΑΝΑΣΥΓΚΡΟΤΗΣΕΩΣ

Ἡ δημοσιευθεῖσα προχθὲς ἀνακοίνωσις τῆς Ἀμερικανικῆς Ἀποστολῆς περιγράφει λεπτομερῶς τὰ ἐκτελεσθέντα ἔργα εἰς τοὺς διαφόρους τομεῖς τῆς ἀνασυγκροτήσεως ἀπὸ τῆς ἐνάρξεως τῆς ἐφαρμογῆς τοῦ σχεδίου Μάρσαλ μέχρι σήμερον καὶ ἐξαίρει τὴν σημασίαν τῶν πραγματοποιήσεων αὐτῶν διὰ τὴν ἑλληνικὴν Οἰκονομίαν. Αἱ αἰσιόδοξοι ὅμως διαπιστώσεις τοῦ ἐπισήμου αὐτοῦ ἀπολογισμοῦ δὲν εἶνε δυνατὸν παρὰ νὰ γίνουν δεκταὶ μὲ ὡρισμένας ἐπιφυλάξεις.

Βεβαίως οὐδεὶς δύναται νὰ ἀμφισβητήσῃ τὴν χρησιμότητα τῶν ἐκτελεσθέντων ἔργων εἰς τὸν τομέα τῶν συγκοινωνιῶν καὶ τῆς γεωργίας, καθὼς ἐπίσης καὶ τὴν χρησιμότητα τῆς παρασχεθείσης ἐνισχύσεως εἰς τὴν ὑπάρχουσαν βιομηχανίαν. Ἡ ἀποκατάστασις, χάρις εἰς τὴν ἀμερικανικὴν βοήθειαν, τῶν ζημιῶν, τὰς ὁποίας ὑπέστη ὁ παραγωγικὸς ἐξοπλισμὸς τῆς χώρας ἀπὸ τὸν πόλεμον καὶ τὴν Κατοχήν, συνετέλεσεν ὥστε ἡ μὲν βιομηχανικὴ παραγωγὴ νὰ ὑπερβῇ κατά τι τὸ προπολεμικὸν ἐπίπεδον, ἡ δὲ γεωργικὴ νὰ τὸ προσεγγίσῃ. Αἱ ἐπιδιώξεις ὅμως τοῦ προγράμματος ἀνασυγκροτήσεως ἔβαινον πολὺ πέραν τῆς ἁπλῆς αὐτῆς ἀποκαταστάσεως τῶν ζημιῶν τοῦ πολέμου. Καὶ ἡ σημασία τῶν ἐκτελεσθέντων ἔργων ἀπὸ ἀπόψεως τῆς ἐπιδιωκομένης οἰκονομικῆς ἀναπτύξεως τῆς χώρας πρέπει νὰ ὁμολογηθῇ ὅτι εἶνε πολὺ μικρά.

Μετὰ τριετῆ σχεδὸν προσπάθειαν ἀνασυγκροτήσεως, ὡρισμέναι βασικαὶ πλευραὶ τῆς ἑλληνικῆς Οἰκονομίας ἐμφανίζονται ἐξ ἴσου κρίσιμοι, ὅσον καὶ πρὸ τῆς ἐνάρξεως τῆς ἐφαρμογῆς τοῦ σχεδίου Μάρσαλ. Ἡ νομισματικὴ κατάστασις, ἐξακολουθεῖ νὰ εἶνε ἐξαιρετικῶς εὐπαθής, τὸ ἔλλειμμα τοῦ προϋπολογισμοῦ σημαντικὸν καὶ ἡ θέσις ἀπὸ ἀπόψεως ἰσοζυγίου λογαριασμῶν ἐξ ἴσου δυσχερής. Ἡ διατηρουμένη σήμερον σχετικὴ οἰκονομικὴ ἰσορροπία ὀφείλεται ἀποκλειστικῶς εἰς τὴν ὕπαρξιν τῆς ξένης βοηθείας, ὁ δὲ βαθμὸς ἐξαρτήσεως τῆς χώρας ἐκ τῆς βοηθείας ταύτης δὲν ἔχει μεταβληθῇ οὐσιωδῶς.

⁂

Τὸ γεγονὸς ὅτι κατὰ τὰ τελευταῖα τρία ἔτη δὲν ἐπετεύχθη ἀξιοποίησις τῆς ἀμερικανικῆς βοηθείας πρὸς τὴν κατεύθυνσιν τῆς οἰκονομικῆς ἀναπτύξεως τῆς χώρας ἔχει τόσον μεγαλυτέραν σημασίαν ὅσον αἱ ἐπελθοῦσαι περὶ τὰ τέλη τοῦ 1950 μεταβολαὶ εἰς τὴν ἀμερικανικὴν πολιτικὴν περιορίζουν τὰς μελλοντικὰς δυνατότητας. Εἶνε βέβαιον ὅτι αἱ ἐξαιρετικῶς εὐνοϊκαὶ προϋποθέσεις, τὰς ὁποίας εἶχε δημιουργήσει τὸ σχέδιον Μάρσαλ, ἔπαυσαν πλέον νὰ ὑπάρχουν. Ἡ περίοδος τῆς χρηματοδοτήσεως τῶν εὐρωπαϊκῶν προγραμμάτων οἰκονομικῆς ἀναπτύξεως διὰ σημαντικῶν ποσῶν ἀμερικανικοῦ κεφαλαίου οὐσιαστικῶς ἔληξε τοὺς τελευταίους μῆνας τοῦ 1950. Ἀνεξαρτήτως παντὸς περιορισμοῦ τοῦ ὄγκου τῶν διατεθησομένων πιστώσεων δι' ἐνίσχυσιν τῆς Εὐρώπης, ὁ ἐπιδιωκόμενος σκοπὸς διὰ τῆς τοιαύτης ἐνισχύσεως δὲν εἶνε πλέον ἡ οἰκονομικὴ ἀνασυγκρότησις, ἀλλ' ἡ χρηματοδότησις τῶν πολεμικῶν δαπανῶν. Κατὰ τὰς ὑπαρχούσας πληροφορίας, τὸ ἀμερικανικὸν προεδρικὸν Διάταγμα, τὸ ὁποῖον πρόκειται νὰ σταλῇ τὴν προσεχῆ ἑβδομάδα εἰς τὸ Κογκρέσσον, καθορίζει τὸ ποσὸν τῶν πιστώσεων πρὸς τὴν Εὐρώπην κατὰ τὸ νέον οἰκονομικὸν ἔτος εἰς δέκα δισεκατομμύρια δολλάρια, ἐκ τῶν ὁποίων τὰ ἐννέα δισεκ. προορίζονται διὰ στρατιωτικὴν βοήθειαν. Ὑπάρχουν ἐλπίδες ὅτι, ἐκ τοῦ ἀπομένοντος ἑνὸς δισεκατομμυρίου δι' οἰκονομικὴν ἐνίσχυσιν, τὸ μερίδιον τῆς Ἑλλάδος κατὰ τὸ τέταρτον ἔτος τοῦ σχεδίου Μάρσαλ δὲν θὰ εἶνε μικρότερον τοῦ ἐφετεινοῦ ποσοῦ βοηθείας. Ἡ ἐπελθοῦσα ὅμως ἐν τῷ μεταξὺ σημαντι[illegible]άτη ὕψωσις τῶν τιμῶν [illegible] ἀγοραστικὴν δύ[illegible] ὥστε, καὶ [illegible] τοῦ [illegible]νομίας. Τὴν μεταβολὴν αὐτὴν εἰς τὴν ἀτμόσφαιραν τὴν διαισθάνεται κανεὶς τοὺς τελευταίους μῆνας εἰς τὴν χώραν μας. Παρὰ τὰς τυπικὰς διαβεβαιώσεις ὅτι τὸ ἔργον τῆς ἀνασυγκροτήσεως θὰ συνεχισθῇ, εἶνε φανερὸν ὅτι ἡ στάσις τῆς Ἀμερικανικῆς Ἀποστολῆς, ὅσον ἀφορᾷ τὸ ἔργον τῆς ἀνασυγκροτήσεως, δεικνύει μειωμένον τὸ ἐνδιαφέρον της. Ἐνῶ κατὰ τὸ παρελθὸν ἐτονίζετο εἰς κάθε εὐκαιρίαν ἡ ἀνάγκη συγκεντρώσεως ὅλων τῶν προσπαθειῶν εἰς τὴν προώθησιν τοῦ ἔργου τῆς ἀνασυγκροτήσεως, σήμερον τὸ ἐνδιαφέρον τῆς Ἀμερικανικῆς Ἀποστολῆς περιορίζεται εἰς τὴν ἐξασφάλισιν μιᾶς στοιχειώδους οἰκονομικῆς ἰσορροπίας. Βεβαίως ἡ διατήρησις τῆς νομισματικῆς σταθερότητος ἀποτελεῖ ἀπαραίτητον προϋπόθεσιν καὶ διὰ τὴν συνέχισιν τῆς προσπαθείας τῆς ἀνασυγκροτήσεως. Εἰς τὴν ἐκλογὴν τῶν μέσων ὅμως διαφαίνεται κάποια ἀδιαφορία ἀπὸ μέρους τῆς ἀμερικανικῆς πλευρᾶς ὡς πρὸς τὴν ἀνασταλτικὴν ἐπίδρασιν, τὴν ὁποίαν ἀσκεῖ ἐπὶ τῆς προσπαθείας τῆς ἀνασυγκροτήσεως ἡ προσφυγὴ εἰς ὡρισμένα μέτρα ἀποσκοποῦντα τὴν ἐξασφάλισιν τῆς νομισματικῆς σταθερότητος.

⁂

Ἀνεξαρτήτως ὅμως τοῦ πῶς ἀντιλαμβάνεται ἡ Ἀμερικανικὴ Ἀποστολὴ τὸ οἰκονομικὸν μέλλον τῆς Ἑλλάδος, ὁ τελευταῖος προσανατολισμὸς τῆς πολιτικῆς της πρὸς τὸν ἔλεγχον τῆς καταναλώσεως εἶνε δυνατὸν νὰ δημιουργήσῃ εἰς τὸ μέλλον εὐνοϊκωτέρας προϋποθέσεις καὶ διὰ τὴν προσπάθειαν τῆς ἀνασυγκροτήσεως. Βεβαίως δὲν προβλέπεται, ἐπὶ τοῦ παρόντος τοὐλάχιστον, γενίκευσις τοῦ σχεδιαζομένου δελτίου διανομῶν τοιαύτη ὥστε νὰ ἐξασφαλισθῇ ὁ ἀποτελεσματικὸς ἔλεγχος τῶν τιμῶν, ποὺ θὰ ἐσήμαινε πλήρη ἀποκατάστασιν τῆς νομισματικῆς σταθερότητος. Φαίνεται ὅμως ὅτι ὑπάρχει κατ' ἀρχὴν ἡ διάθεσις βαθμιαίας ἐπεκτάσεως τοῦ μέτρου καὶ πέραν τῶν ἀποφασισθέντων κατ' ἀρχὴν ὁρίων. Ὁπωσδήποτε ἡ ἔναρξις τῆς ἐφαρμογῆς τοῦ μέτρου, ἐὰν τελικῶς ἐπιτευχθῇ, θὰ προλειάνῃ τὸ ἔδαφος μὲ τὴν δημιουργίαν τοῦ καταλλήλου μηχανισμοῦ. Δεδομένου ὅτι ἡ ἀσκηθεῖσα μέχρι τοῦδε οἰκονομικὴ πολιτική, ἡ ὁποία ἐστηρίχθη εἰς μονομερῆ μέτρα ἐλέγχου τοῦ ὄγκου τῆς νομισματικῆς κυκλοφορίας, δὲν ἀπεδείχθη ἀποτελεσματική, ἡ δυνατότης τῆς ἐπεκτάσεως τοῦ ἐλέγχου καὶ πρὸς τὴν πλευρὰν τῆς καταναλώσεως διευρύνει κάπως τὰ πλαίσιά της καὶ δίδει περισσοτέρας ἐλπίδας ἀποτελεσματικότητος της εἰς τὸ μέλλον. Τοῦτο δὲ εἶνε πολὺ σημαντικὸν διότι ἀπὸ τῆς ἀπόψεως τῆς ἀνασυγκροτήσεως ἡ οἰκονομικὴ πολιτικὴ θὰ ἔχῃ ἐφεξῆς σημασίαν ἀκόμη μεγαλυτέραν ἀπὸ ὅ,τι εἶχεν εἰς τὸ παρελθόν. Ἡ πρόσφατος ἐξέλιξις μεταθέτει τὸ βάρος τῆς προσπαθείας τῆς ἀνασυγκροτήσεως ἀπὸ τὴν ξένην οἰκονομικὴν ἐνίσχυσιν εἰς τὰς ἰδίας δυνάμεις τῆς χώρας. Ἐὰν εἰς τὸ παρελθὸν ἦτο δυνατὸν αἱ ἐλπίδες διὰ τὴν οἰκονομικὴν ἀνάπτυξιν νὰ στηρίζωνται κατὰ τὸ μεγαλύτερον μέρος εἰς τὴν ἀμερικανικὴν βοήθειαν, σήμερον πλέον τοῦτο δὲν δικαιολογεῖται. Ἡ ὑπόθεσις τῆς ἀνασυγκροτήσεως γίνεται πολὺ περισσότερον ἑλληνικὴ ὑπόθεσις. Καὶ διὰ νὰ ἐξασφαλισθῇ ἡ ἐκτέλεσις καὶ αὐτῶν ἀκόμη τῶν μικρᾶς ἐκτάσεως ἔργων οἰκονομικῆς ἀναπτύξεως, ποὺ ἤρχισαν ἤδη, εἶνε ἀπαραίτητος περισσότερον παρὰ ποτὲ ἡ ἐξυγίανσις τῆς Οἰκονομίας διὰ τῆς καταλλήλου πολιτικῆς. Ἀπὸ τῆς ἀπόψεως δὲ αὐτῆς πρέπει νὰ θεωρῆται πολύτιμον πᾶν μέτρον, τὸ ὁποῖον συντελεῖ εἰς τὴν ἐξοικονόμησιν πόρων, ὁσονδήποτε μικρὰ καὶ ἂν εἶνε ἡ ἀποτελεσματικότης του.

ΟΙΚΟΝΟΜΙΚΟΣ

[132.2]

ΥΠΟΣΤΑΘΜΟΣ ΚΑΛΛΙΤΕΡΕΥΣΕΩΣ ΦΥΤΩΝ
ΠΤΟΛΕΜΑΪΔΟΣ

Π Ι Ν Α Ξ

Μέσης ἐλαχίστης καί μέσης μεγίστης μηνιαίας θερμοκρασίας εἰς °C.
1930 - 1940

Μ Η Ν	1930		1931		1932		1933		1934		1935		1936		1937		1938		1939		1940	
	Ἐλ.	Μεγ.	Ἐλ.	Μεγ.	Ἐλ.	Μεγ.	Ἐλ.	Μεγ.	Ἐλ.	Μεγ.	Ἐλ.	Μεγ.	Ἐλ.	Μεγ.	Ἐλ.	Μεγ.	Ἐλ.	Μεγ.	Ἐλ.	Μεγ.	Ἐλ.	Μεγ.
Ἰανουάριος	-	-	-6.4	16.8	-2.9	15 8	-3.0	6.9	-1.8	4	-2.5	2.6	4.3	11.1	-2.2	6.5	-4.1	4.3	-0.1	8.2	-1.6	2.3
Φεβρουάριος	-	-	6.04	16.5	-6.9	13.2	-	-	-2.3	5	-2.1	5.7	2.4	11.3	0.9	10.0	-1.8	5	-1	8.7	-1.1	7.9
Μάρτιος	-	-	7.0	15.1	0.08	17.6	-	-	4.7	13.8	2.7	8.4	6.8	14.4	4.4	16.2	-1.2	12.8	-1.8	7.8	-0.71	9.3
Ἀπρίλιος	-	-	8.65	22.5	6.8	25.9	-	-	13.6	26.8	10	1[illegible]	12.3	17.7	5.2	16	3.2	13.2	5.5	19.2	4.6	14.9
Μάϊος	-	-	-	-	10.1	30.2	-	-	15.8	22.1	15.5	23.2	15	19.2	8.8	22.5	7.9	20.7	8.5	21.9	8.6	21.2
Ἰούνιος	-	-	-	-	10.6	34.6	-	-	17.8	25.5	20.9	29.4	18.2	23.8	13.8	28.4	11.9	28.3	11.8	26.1	12.2	24.6
Ἰούλιος	-	-	-	-	14.5	37.6	-	-	23.2	29.9	21	28.7	23.9	31.1	15	30.1	14.6	31.6	14.5	31.6	14.3	30.3
Αὔγουστος	-	-	-	-	14.5	36.5	12.9	34.4	21.2	29.9	22	32.3	20	27.5	14.8	31.1	14	30.8	14	30.7	12.1	26.6
Σεπτέμβριος	-	-	-	-	12.8	35.6	13.4	22.7	13.8	23.4	16.3	27	15.3	25.1	12.4	26	9.7	25	12	25.1	8.4	23.4
Ὀκτώβριος	7.7	20.7	-	-	10.3	33.3	10.4	20.7	8.5	17.1	12.5	24	10	15.3	8.8	17.7	6.4	21.1	8.4	20.3	8.8	20.8
Νοέμβριος	1.83	15.3	-	-	3.8	20.3	-	-	5.4	12.0	5	10.8	5.6	12.4	6.1	12.5	3.7	13.2	4.5	12.1	4.3	16.8
Δεκέμβριος	1.65	12.2	-	-	-1.6	19.9	-	-	4.1	8.8	3.5	7.4	-0.7	4.3	0.9	7.2	1.8	5.7	1.4	7.3	-2.9	2.3

Ἐν Πτολεμαΐδι τῇ 25/2/1950

[133.0]

21.4.47

«ΕΘΝΟΣ -9'

ΘΑ ΜΕΙΩΘΟΥΝ ΤΑ ΠΟΣΑ ΤΟΥ ΣΧΕΔΙΟΥ ΜΑΡΣΑΛ ΔΙΑ ΤΟ ΝΕΟΝ ΟΙΚΟΝΟΜΙΚΟΝ ΕΤΟΣ

ΑΙ ΣΥΝΟΜΙΛΙΑΙ ΤΟΥ κ. ΜΑΖΟΛΕΝ

Πληροφορίαι, προερχόμεναι έξ ασφαλών πηγών της Ουάσιγκτων, βεβαιούν, ότι ή διοίκησις της διαχειρίσεως των κονδυλίων του Σχεδίου Μάρσαλ αποκλίνει είς τον περιορισμόν του άρχικού κονδυλίου, τό οποίον έπρόκειτο νά ζητηθή άπό τό Κογκρέσσον διά την συνέχισιν του Σχεδίου Μάρσαλ.

Κατά τάς αύτάς πληροφορίας, ή διοίκησις της ύπηρεσίας ταύτης έξετάζει άρχικώς νά ζητήση ποσόν έννέα δισεκατομμυρίων δολλαρίων, διά του οποίου θά έξησφαλίζετο πλήρως ή παροχή οικονομικής βοηθείας έκ μέρους της Άμερικής πρός τά διάφορα Κράτη, τά έξαρτώμενα έκ του Σχεδίου Μάρσαλ καί έπιπροσθέτως ή βοήθεια πρός τάς χώρας της Νοτίου Άμερικής.

Ήδη, ώς έγνώσθη, ή διοίκησις της διαχειρίσεως της βοηθείας, ή οποία έδρεύει είς Ουάσιγκτων, προσαρμόζεται πρός την άποψιν, όπως ζητήση άπό τό Κογκρέσσον την έγκρισιν πιστώσεων έπτά δισεκατομμυρίων δολλαρίων. Μέ τό ποσόν αύτό, ώς θά τονίζεται είς την πρός τό Κογκρέσσον σχετικήν αίτησιν, θά καλυφθούν όλαι αί ύποχρεώσεις του Σχεδίου Μάρσαλ. ώς έπίσης καί τά κενά έκ των παρεχομένων είς τινας χώρας πιστώσεων διά στρατιωτικάς άνάγκας.

Άπό την μέλλουσαν νά διεξαχθή συζήτησιν είς τό άμερικανικόν Κοινοβούλιον θά διαγραφή καί ή μορφή, την οποίαν θά λάβη ή έν Εύρώπη λειτουργούσα Ύπηρεσία Διαχειρίσεως των πιστώσεων του Σχεδίου Μάρσαλ. Θ' άποφασισθή συγκεκριμένως έάν αί εύρωπαϊκαί ύπηρεσίαι του Σχεδίου Μάρσαλ θά συγχωνευθούν μέ την άντίστοιχον ίδρυθείσαν είς Ήνωμ. Πολιτείας ύπηρεσίαν «NATO», της οποίας ή όργάνωσις είνε περισσότερον προσηρμοσμένη πρός την πολεμικήν προπαρασκευήν των χωρών καί ούχί μόνον είς την άνασυγκρότησιν. ώς συμβαίνει μέ τάς σημερινάς ύπηρεσίας διαχειρίσεως του Σχεδίου Μάρσαλ.

Είς περίπτωσιν πραγματοποιήσεως της συγχωνεύσεως ταύτης θά έπακολουθήσουν άνάλογοι τροποποιήσεις καί είς την σύνθεσιν των άντιπροσωπειών των διαφόρων χωρών πλησίον της ύπηρεσίας διαχειρίσεως των σχετικών κονδυλίων.

Κατά τάς πληροφορίας μας, αί μετέχουσαι του Σχεδίου Μάρσαλ εύρωπαϊκαί χώραι έξεδήλωσαν ήδη την έπιθυμίαν διατηρήσεως των έν Παρισίοις εύρισκομένων ύπηρεσιών, έστω καί άν άποφασισθή ή συγχώνευσίς των μέ τό «NATO».

Έξ άλλου, έκ των συνομιλιών, τάς οποίας είχεν ένταύθα ό γενικός γραμματεύς της Εύρωπαϊκής Ένώσεως κ. Μαζολέν, προκύπτει ότι τά εύρωπαϊκά Κράτη φέρονται άποφασισμένα νά κρατήσουν έν λειτουργία τό Συμβούλιον της Εύρωπαϊκής Οικονομικής Συνεργασίας, τό οποίον θεωρούν ώς συνδετικόν κρίκον των χωρών της Εύρώπης.

Την μεσημβρίαν παρατίθεται είς τόν Ναυτικόν Όμιλον γεύμα πρός τιμήν του γενικού γραμματέως της Εύρωπαϊκής Ένώσεως κ. Μαζολέν, είς τό οποίον θά παρακαθήσουν ό άντιπρόεδρος της Κυβερνήσεως κ. Γ. Παπανδρέου, οί οικονομικοί ύπουργοί, οί διοικηταί των μεγάλων Τραπεζών καί άλλοι.

«ΕΣΤΙΑ -9'

ΚΥΒΕΡΝΗΤΙΚΟΝ ΓΕΥΜΑ ΠΡΟΣ ΤΟΝ κ. ΜΑΡΖΟΛΑΙΝ

Ύπό τῆς Κυβερνήσεως παρετέθη την μεσημβρίαν πρόγευμα πρός τιμήν τοῦ ἐνταῦθα εὑρισκομένου Γενικοῦ Γραμματέως τῆς Ὀργανώσεως Οἰκονομικῆς Συνεργασίας κ. Μαρζολαίν. Οὗτος ἐνημερώθη ἤδη ἐπὶ τῶν Ἑλληνικῶν οἰκονομικῶν προβλημάτων, ὡς καὶ τῆς ἀναγκης τῆς αὐξήσεως τῆς παρεχομένης εἰς τὴν Ἑλλάδα οἰκονομικῆς βοηθείας.

[133.2]

ΥΠΟΣΤΑΘΜΟΣ ΚΑΛΛΙΤΕΡΕΥΣΕΩΣ ΦΥΤΩΝ
ΠΤΟΛΕΜΑΪΔΟΣ

Π Ι Ν Α Ξ

Μέσης ἐλαχίστης καί μέσης μεγίστης μηνιαίας θερμοκρασίας εἰς °C.
1930 - 1940

Μ Η Ν	1930		1931		1932		1933		1934		1935		1936		1937		1938		1939		1940	
	Ἐλ.	Μεγ.	Ἐλ.	Μεγ.	Ἐλ.	Μεγ.	Ἐλ.	Μεγ.	Ἐλ.	Μεγ.	Ἐλ.	Μεγ.	Ἐλ.	Μεγ.	Ἐλ.	Μεγ.	Ἐλ.	Μεγ.	Ἐλ.	Μεγ.	Ἐλ.	Μεγ.
Ἰανουάριος	-	-	-6.4	I6.8	-2.9	I5 8	-3.0	6.9	-I.8	4	-2.5	2.6	4.3	II.I	-2.2	6.5	-4.I	4.3	-0.I	8.2	-I.6	2.3
Φεβρουάριος	-	-	6.04	I6.5	-6.9	I3.2	-	-	-2.3	5	-2.I	5.7	2.4	II.3	0.9	I0.0	-I.8	5	-I	8.7	-I.I	7.9
Μάρτιος	-	-	7.0	I5.I	0.08	I7.6	-	-	4.7	I3.8	2.7	8.4	6.8	I4.4	4.4	I6.2	-I.2	I2.8	-I.3	7.8	-0.7I	9.3
Ἀπρίλιος	-	-	8.65	22.5	6.8	25.9	-	-	I3.6	26.8	I0	I[illegible]	I2.3	I7.7	5.2	I6	3.2	I3.2	5.5	I9.2	4.6	I4.9
Μάϊος	-	-	-	-	I0.I	30.2	-	-	I5.8	22.I	I5.5	23.2	I5	I9.2	8.8	22.5	7.9	20.7	8.5	2I.9	8.6	2I.2
Ἰούνιος	-	-	-	-	I0.6	34.6	-	-	I7.8	25.5	20.9	29.4	I8.2	23.8	I3.8	28.4	II.9	28.3	II.8	26.I	I2.2	24.6
Ἰούλιος	-	-	-	-	I4.5	37.6	-	-	23.2	29.9	2I	28.7	23.9	3I.I	I5	30.I	I4.6	3I.6	I4.5	3I.6	I4.3	30.3
Αὔγουστος	-	-	-	-	I4.5	36.5	I2.9	34.4	2I.2	29.9	22	32.3	20	27.5	I4.8	3I.I	I4	30.8	I4	30.7	I2.I	26.6
Σεπτέμβριος	-	-	-	-	I2.8	35.6	I3.4	22.7	I3.8	23.4	I6.3	27	I5.3	25.I	I2.4	26	9.7	25	I2	25.I	8.4	23.4
Ὀκτώβριος	7.7	20.7	-	-	I0.3	33.3	I0.4	20.7	8.5	I7.I	I2.5	24	I0	I5.3	8.8	I7.7	6.4	2I.I	8.4	20.3	8.8	20.8
Νοέμβριος	I.83	I5.3	-	-	3.8	20.3	-	-	5.4	I2.0	5	I0.8	5.6	I2.4	6.I	I2.5	3.7	I3.2	4.5	I2.I	4.3	I6.8
Δεκέμβριος	I.65	I2.2	-	-	-I.6	I9.9	-	-	4.I	8.8	3.5	7.4	-0.7	4.3	0.9	7.2	I.8	5.7	I.4	7.3	-2.9	2.3

Ἐν Πτολεμαΐδι τῇ 25/2/I950

[134.1]

21.4.51

«ΕΘΝΟΣ -91

...ρου ὑπὸ τῆς Κυβερνήσεως».

ΔΙΑΝΟΜΑΙ ΤΡΟΦΙΜΩΝ ΚΑΘ' ΟΛΗΝ ΤΗΝ ΧΩΡΑΝ

Ἐκ τοῦ ὑπουργείου Ἐμπορίου πληροφορούμεθα ὅτι προωθήθησαν ἐγκαίρως ἱκαναὶ ποσότητες τροφίμων εἰς ὅλα τὰ διαμερίσματα τῆς χώρας, ὥστε νὰ ἐπιτευχθῇ ἡ διανομή των εἰς τὸν πληθυσμὸν πρὸ τοῦ Πάσχα.

Ἤδη, συμφώνως πρὸς τὰ ἀνακοινωθέντα προγράμματα διανομῶν ὑπὸ τῶν περιφερειακῶν ὑπηρεσιῶν τοῦ ὑπουργείου Ἐμπορίου, ἤρχισαν αἱ διὰ τῶν ἐπισιτιστικῶν δελτίων διανομαὶ εἰς τοὺς κατοίκους Θεσσαλονίκης, Λαρίσης, Λεβαδείας, Κατερίνης, Καρδίτσης, Παραμυθιᾶς, Σύρου, Ἀγρινίου, Βόλου, Τρικάλων, Καβάλας, Κερκύρας, Χανίων, Λευκάδος, Κομοτηνῆς, Δράμας, Σερρῶν Ρεθύμνου, Ἡρακλείου, Ἀλεξανδρουπόλεως, Ζακύνθου, Ἰωαννίνων, Πατρῶν, Ἡγουμενίτσης, Ἄρτης, Ρόδου, Ξάνθης καὶ Αἰγίου.

Παραλλήλως διετέθησαν καὶ αἱ ἀπαιτούμεναι ποσότητες ἀλεύρων διὰ τὰς ἀνάγκας τῆς ἐλευθέρας ἀγορᾶς ὁλοκλήρου τῆς χώρας.

Ἐν τῷ μεταξύ, εἰς τὴν περιοχὴν τῆς τέως Διοικήσεως Πρωτευούσης, ὅπου ἰσχύει τὸ ἀτομικὸν ἐπισιτιστικὸν δελτίον, πραγματοποιοῦνται αἱ κάτωθι διανομαί:

1) Διὰ τοῦ ὑπ' ἀριθμοῦ 14 κουπονίου 200 δραμ. ζακχάρεως πρὸς δραχ. 4.500. Διὰ τοῦ ὑπ' ἀριθ. 15 κουπονίου 200 δραμ. ζακχάρεως δρχ. 8.500. Διὰ τοῦ ὑπ' ἀριθ. 16 κουπονίου 100 δραμ. ὀρύζης δρχ. 1.700, Διὰ τοῦ ὑπ' ἀριθ. 17 κουπονίου 200 δραμ. σπορελαίου δρχ. 6.000. Διὰ τοῦ ὑπ' ἀριθ. 18 κουπονίου 150 δρμ. λευκοῦ ἀλεύρου, τύπου 70 % δρχ. 1.400. Δι' εἰδικῶν καταλόγων διανομῶν γάλακτος ἐβαπορὲ διὰ τὰ βρέφη 0—24 μηνῶν 15 κυτίων πρὸς δραχμὰς εὐπόρων 2.800 καὶ ἀπόρων 450 κατὰ κυτίον. Διὰ τοῦ ὑπ' ἀριθ. 1 κουπονίου τῶν νέων ἐπισιτιστικῶν δελτίων τετραμήνου Μαΐου—Αὐγούστου 20 δραμ. καφὲ ἀρχομένης τῆς διανομῆς ἀπὸ τῆς 27ης Ἀπριλίου πρὸς δραχ. 2.900 κομμένου καὶ 1.850 πεφρυγμένου μόνον. Διὰ τοῦ ὑπ' ἀριθ. 13 κουπονίου 200 δραμ. γαλακτοκόνεως δραχ. 1.700.

Ἅπασαι αἱ ἀνωτέρω διανομαὶ θὰ λήξουν τὴν 27ην Ἀπριλίου, ἐκτὸς τῆς διανομῆς τοῦ καφέ, ἥτις θὰ ἀρχίση τὴν 27ην διὰ τῶν νέων ἀτομικῶν ἐπισιτιστικῶν δελτίων.

Σημειωτέον ὅτι τὸ ὑπουργεῖον Ἐμπορίου ἀπέστειλε πρὸς τὸ ὑπουργεῖον Συντονισμοῦ ἔκθεσιν, διὰ τῆς ὁποίας, μεταξὺ τῶν ἄλλων, προτείνεται καὶ ἡ ἐπέκτασις τοῦ νέου τύπου ἐπισιτιστικοῦ δελτίου — τὸ ὁποῖον μέχρι σήμερον ἰσχύει εἰς τὴν περιοχὴν Πρωτευούσης, Θεσσαλονίκην, Πάτρας, Καλάμας καὶ Ζάκυνθον — εἰς ὅλας τὰς πόλεις, ἕδρας νομῶν καὶ ἐπαρχιῶν.

ΑΙ ΔΙΑ ΔΕΛΤΙΟΥ ΔΙΑΝΟΜΑΙ

Ἡ παθητικὴ ἀντίδρασις τῶν κυβερνητικῶν κύκλων εἰς τὸ ζήτημα τῶν διὰ δελτίου γενικῶν διανομῶν ἐξεδηλώθη διὰ τοῦ πορίσματος τῆς εἰδικῆς ἐπιτροπῆς καὶ διὰ τῆς ὁμιλίας τοῦ ἐκ τῶν συμβούλων τῆς Κυβερνήσεως καθηγητοῦ κ. Ζολώτα, ὁ ὁποῖος ἐξέφρασε ζωηροὺς ἐνδοιασμοὺς ὅσον ἀφορᾷ τὴν δυνατότητα ἐπιτυχίας τοῦ μέτρου. Ὁ «Προοδευτικὸς Φιλελεύθερος» ὑπεγράμμισεν ἀπὸ τῆς πρώτης στιγμῆς τοὺς δισταγμοὺς καὶ τὰς ἀντιρρήσεις αὐτὰς τῶν ἁρμοδίων, αἱ ὁποῖαι οὐδεποτε ἤρθησαν, παρὰ τὴν δημοσιευθεῖσαν κοινὴν δήλωσιν Κυβερνήσεως καὶ Ἀποστολῆς. Τὸ ἀποτέλεσμα τὸ βλέπουν αἱ πτωχαὶ λαϊκαὶ τάξεις, αἱ ὁποῖαι καὶ κυρίως ἐνδιαφέρονται διὰ τὴν ἔναρξιν τῶν διὰ δελτίου διανομῶν. Ἡ δημιουργία τῶν ἀπαραιτήτων ἀποθεμάτων εὑρίσκεται ἀκόμη εἰς τὸ στάδιον τῆς προκαταρκτικῆς συζητήσεως, διὰ τὰς ἀποθήκας δὲν γίνεται λόγος καὶ διὰ τὸ ὕψος τῆς προσθέτου βοηθείας δὲν ἐγνώσθη τίποτε νεώτερον πέραν τῆς πρώτης ἀφηρημένης ἀναγγελίας. Ὅλα αὐτὰ σημαίνουν ὅτι ἡ Κυβέρνησις, ἐπειδὴ δὲν πιστεύει ἢ δὲν θέλει τὴν ἐφαρμογὴν τῶν διὰ δελτίου γενικῶν διανομῶν ἀφήνει τὴν μοῖραν νὰ δουλεύῃ διὰ τὸν λαὸν καὶ δὲν προβαίνει εἰς καμμίαν θετικὴν ἐνέργειαν πρὸς ἐπίσπευσιν τῶν διανομῶν, διὰ τὰς ὁποίας πάντως οἱ ἔμπειρογνώμονες τῆς Ἀποστολῆς ἐξακολουθοῦν νὰ ἐπιμένουν. Τέτοια σύγχισις δὲν ἔχει παρατηρηθῇ ποτὲ ἐπὶ τόσον σοβαροῦ ζητήματος καὶ τὸ συμπέρασμα ποὺ προκύπτει εἶναι ὅτι οἱ ἁρμόδιοι τῆς Κυβερνήσεως ἐπειδὴ δὲν ἠμποροῦν νὰ ματαιώσουν τὰς γενικὰς διὰ δελτίου διανομάς, ἀφήνουν εἰς τὸν χρόνον νὰ δουλεύῃ ὑπὲρ τῆς ἐπιθυμίας διὰ τὴν ματαίωσίν των.

[134.2]

ΥΠΟΣΤΑΘΜΟΣ ΚΑΛΛΙΤΕΡΕΥΣΕΩΣ ΦΥΤΩΝ
ΠΤΟΛΕΜΑΪΔΟΣ

Π Ι Ν Α Ξ

Μέσης ἐλαχίστης καί μέσης μεγίστης μηνιαίας θερμοκρασίας εἰς °C.
1930 - 1940

Μ Η Ν	1930		1931		1932		1933		1934		1935		1936		1937		1938		1939		1940	
	Ἐλ.	Μεγ.	Ἐλ.	Μεγ.	Ἐλ.	Μεγ.	Ἐλ.	Μεγ.	Ἐλ.	Μεγ.	Ἐλ.	Μεγ.	Ἐλ.	Μεγ.	Ἐλ.	Μεγ.	Ἐλ.	Μεγ.	Ἐλ.	Μεγ.	Ἐλ.	Μεγ.
Ἰανουάριος	-	-	-6.4	I6.8	-2.9	I5 8	-3.0	6.9	-I.8	4	-2.5	2.6	4.3	II.I	-2.2	6.5	-4.I	4.3	-0.I	8.2	-I.6	2.3
Φεβρουάριος	-	-	6.04	I6.5	-6.9	I3.2	-	-	-2.3	5	-2.I	5.7	2.4	II.3	0.9	I0.0	-I.8	5	-I	8.7	-I.I	7.9
Μάρτιος	-	-	7.0	I5.I	0.08	I7.6	-	-	4.7	I3.8	2.7	8.4	6.8	I4.4	4.4	I6.2	-I.2	I2.8	-I.3	7.8	-0.7I	9.3
Ἀπρίλιος	-	-	8.65	22.5	6.8	25.9	-	-	I3.6	26.8	I0	I[illegible]	I2.3	I7.7	5.2	I6	3.2	I3.2	5.5	I9.2	4.6	I4.9
Μάϊος	-	-	-	-	I0.I	30.2	-	-	I5.8	22.I	I5.5	23.2	I5	I9.2	8.8	22.5	7.9	20.7	8.5	2I.9	8.6	2I.2
Ἰούνιος	-	-	-	-	I0.6	34.6	-	-	I7.8	25.5	20.9	29.4	I8.2	23.8	I3.8	28.4	II.9	28.3	II.8	26.I	I2.2	24.6
Ἰούλιος	-	-	-	-	I4.5	37.6	-	-	23.2	29.9	2I	28.7	23.9	3I.I	I5	30.I	I4.6	3I.6	I4.5	3I.6	I4.3	30.3
Αὔγουστος	-	-	-	-	I4.5	36.5	I2.9	34.4	2I.2	29.9	22	32.3	20	27.5	I4.8	3I.I	I4	30.8	I4	30.7	I2.I	26.6
Σεπτέμβριος	-	-	-	-	I2.8	35.6	I3.4	22.7	I3.8	23.4	I6.3	27	I5.3	25.I	I2.4	26	9.7	25	I2	25.I	8.4	23.4
Ὀκτώβριος	7.7	20.7	-	-	I0.3	33.3	I0.4	20.7	8.5	I7.I	I2.5	24	I0	I5.3	8.8	I7.7	6.4	2I.I	8.4	20.3	8.8	20.8
Νοέμβριος	I.83	I5.3	-	-	3.8	20.3	-	-	5.4	I2.0	5	I0.8	5.6	I2.4	6.I	I2.5	3.7	I3.2	4.5	I2.I	4.3	I6.8
Δεκέμβριος	I.65	I2.2	-	-	-I.6	I9.9	-	-	4.I	8.8	3.5	7.4	-0.7	4.3	0.9	7.2	I.8	5.7	I.4	7.3	-2.9	2.3

Ἐν Πτολεμαΐδι τῇ 25/2/I950

[135.1]

21.4.37

ΘΑ ΕΞΑΧΘΗ ΕΙΣ ΙΤΑΛΙΑΝ ΠΑΛΑΙΟΣ ΣΙΔΗΡΟΣ

ΑΙ ΣΧΕΣΕΙΣ ΜΕΤΑ ΤΗΣ ΓΕΡΜΑΝΙΑΣ ΚΑΙ ΙΤΑΛΙΑΣ

Τὸ συμβούλιον Ἐξωτερικοῦ Ἐμπορίου ἐνέκρινε χθὲς κατ' ἀρχὴν τὴν ἐξαγωγὴν παλαιοσιδήρου εἰς Ἰταλίαν πρὸς ἐκπλήρωσιν ὑποχρεώσεων τῆς Ἑλλάδος ἐκ τῆς συμφωνίας της μετὰ τῆς Ἰταλίας διὰ τὰς ἐπανορθώσεις. Ὡς γνωστὸν ἡ Ἑλλὰς ἔχει ἀναλάβει ἐκ τῆς συμφωνίας ταύτης νὰ παραδίδῃ εἰς τὴν Ἰταλίαν ὡρισμένας πρώτας ὕλας ἀναγκαιούσας διὰ τὴν κατασκευὴν τῶν παραγγελλομένων ὑπ' αὐτῆς εἰδῶν ἐναντι τῶν ἐπανορθώσεων.

ΜΕΤΑ ΤΗΣ ΓΕΡΜΑΝΙΑΣ

Τὸν ὑπουργὸν τοῦ Ἐμπορίου κ. Γκλαβάνην ἐπεσκέφθη χθὲς ὁ γενικὸς πρόξενος τῆς Γερμανίας δόκτωρ Γκρούνχερ, ὁ ὁποῖος ἐπέστρεψε προσφάτως ἐκ Βόννης.

Ὁ κ. Γκρούνχερ διεβεβαίωσε τὸν κ. ὑπουργόν, ὅτι οἱ ἁρμόδιοι τῆς γερμανικῆς κυβερνήσεως καὶ ἰδιαιτέρως ὁ ὑπουργὸς τῆς Ἐθνικῆς Οἰκονομίας κ. Ἔρχαρτ ἐπιδεικνύουν πλήρη κατανόησιν τῶν ἑλληνικῶν ἐμπορικῶν ζητημάτων καὶ ἐπιθυμοῦν τὴν περαιτέρω ἀνάπτυξιν τῶν συναλλαγῶν μεταξὺ τῶν δύο χωρῶν.

ΤΑ ΓΑΛΛΙΚΑ ΕΜΠΟΡΕΥΜΑΤΑ

Ἐκ τοῦ ὑπουργείου Ἐμπορίου διημερίσθη σχετικῶς μὲ τὰ ἀναγραφέντα, ὅτι πρόκειται νὰ καθορισθῇ εἰδικὴ τιμὴ γαλλικοῦ φράγκου διὰ τὴν εἰσαγωγὴν ὡρισμένων γαλλικῶν ἐμπορευμάτων, ὅτι ταῦτα δὲν ἀπεδόθησαν καλῶς. Ὁ ἐγκριθεὶς ὑπὸ τοῦ Ὑπουργικοῦ Συμβουλίου ἀναγκαστικὸς νόμος ἀφορᾷ γενικῶς τὰς εἰσαγωγὰς εἰδῶν πολυτελείας ἐξ οἱασδήποτε χώρας καὶ ἐπιβάλλει εἰδικὸν φόρον διὰ τοῦ ὁποίου θὰ ἀφαιρῆται ἀπὸ πάντα εἰσαγωγέα τὸ πραγματοποιούμενον αὐτοῦ μάτως ὑπερκέρδος.

Ἐπ' εὐκαιρίᾳ τῆς ἐνταῦθα παρουσίας τοῦ κ. Μαρζολὲν ἡ Κυβέρνησις ἔδωσεν ὑπ' ὄψιν αὐτοῦ ζητήματα ἀναγόμενα μὲ τὴν θέσιν τῆς Ἑλλάδος εἰς τὴν Ἕνωσιν Εὐρωπαϊκῶν Πληρωμῶν καὶ τὸν παρεκάλεσε νὰ συνηγορήσῃ εἰς τὴν αὔξησιν τῶν τοῦ ἑλληνικοῦ μεριδίου κατὰ τὴν προσεχῆ κατανομὴν τῶν γερμανικῶν εἰσαγωγῶν.

Ὁ διοικητὴς τῆς Τραπέζης Ἑλλάδος κ. Μαντζαβῖνος παρέθεσε χθὲς γεῦμα πρὸς τιμὴν τοῦ κ. Μαρζολέν.

«ΗΜΕΡΗΣΙΑ» 27

Η ΓΕΡΜΑΝΙΑ ΔΙΑ ΤΑΣ ΣΥΝΑΛΛΑΓΑΣ ΤΗΣ ΜΕ ΤΗΝ ΕΛΛΑΔΑ

Τὸν ὑπουργὸν Ἐμπορίου κ. Γκλαβάνην ἐπεσκέφθη χθὲς ὁ Γενικὸς Πρόξενος τῆς Γερμανίας δρ. Γκροῦνχερ, ὁ ὁποῖος ἐπέστρεψεν ἐκ Βόννης.

Ὁ Γερμανὸς Πρόξενος διεβεβαίωσε τὸν κ. ὑπουργὸν ὅτι οἱ ἁρμόδιοι τῆς Γερμανικῆς Κυβερ-

Εἰς τὴν 3ην σελίδα

Ὁδηγίαι τῆς Τραπέζης τῆς Ἑλλάδος διὰ τὴν διενέργειαν ἰδιωτικῶν ἀνταλλαγῶν.

νήσεως καὶ ἰδιαιτέρως ὁ ὑπουργὸς τῆς Ἐθνικῆς Οἰκονομίας κ. Ἔρχαρτ ἐπιδεικνύουν πλήρη κατανόησιν τῶν ἑλληνικῶν ἐμπορικῶν ζητημάτων καὶ ἐπιθυμοῦν τὴν περαιτέρω ἀνάπτυξιν τῶν συναλλαγῶν μεταξὺ τῶν δύο χωρῶν.

«ΗΜΕΡΗΣΙΑ» 27

ΜΕΧΡΙ ΤΕΛΟΥΣ ΤΡΕΧΟΝΤΟΣ ΔΕΟΝ ΝΑ ΕΧΟΥΝ ΠΡΑΓΜΑΤΟΠΟΙΗΘΗ ΟΛΑΙ ΑΙ ΕΙΣ ΓΕΡΜΑΝΙΑΝ ΕΞΑΓΩΓΑΙ

Πληροφορούμεθα ὅτι ἐπ' εὐκαιρίᾳ τῆς παρουσίας τοῦ κ. Μαρζολὲν ἐνταῦθα ἡ Κυβέρνησις ἔθεσεν ὑπ' ὄψιν του τὰ σχετικὰ μὲ τὴν θέσιν τῆς Ἑλλάδος εἰς τὰ πλαίσια τῆς Εὐρωπαϊκῆς Ἑνώσεως Πληρωμῶν προβλήματα καὶ τὸν παρεκάλεσεν ὅπως συνηγορήσῃ διὰ τὴν αὔξησιν τοῦ ἑλληνικοῦ μεριδίου κατὰ τὴν προσεχῆ κατανομὴν τῶν γερμανικῶν εἰσαγωγῶν.

Σχετικῶς μὲ τὸ θέμα τοῦτο ἐγνώσθη ἐκ κύκλων τῆς ἐν Παρισίοις μονίμου ἑλληνικῆς ἀντιπροσωπείας παρὰ τῷ ΟΕΟΣ ὅτι εἶναι ἀναγκαῖον νὰ πραγματοποιηθοῦν ἐξ ὁλοκλήρου μέχρι τέλους τοῦ τρέχοντος μηνὸς αἱ ἐξαγωγαὶ αἱ ἐγκριθεῖσαι κατὰ τὴν τελευταίαν κατανομήν, δεδομένου ὅτι ἡ προσεχὴς κατανομὴ τῶν εἰσαγωγῶν τῆς Γερμανίας θὰ γίνῃ κατὰ τὸ πρῶτον δεκαπενθήμερον τοῦ Μαΐου καὶ δὲν πρέπει τότε νὰ ὑφίσταται ὑπόλοιπον τῆς πρώτης κατανομῆς μὴ ἀπορροφηθὲν εἰς ἐξαγωγάς.

Ο κ. ΜΑΝΤΖΑΒΙΝΟΣ ΠΑΡΕΘΕΣΕ ΓΕΥΜΑ ΠΡΟΣ ΤΙΜΗΝ ΤΟΥ κ. ΜΑΡΖΟΛΕΝ

Ὑπὸ τοῦ διοικητοῦ τῆς Τραπέζης τῆς Ἑλλάδος κ. Μαντζαβίνου παρετέθη χθὲς γεῦμα πρὸς τιμὴν τοῦ εὑρισκομένου εἰς Ἀθήνας γενικοῦ γραμματέως τοῦ Ὀργανισμοῦ Εὐρωπαϊκῆς Οἰκονομικῆς Συνεργασίας κ. Μαρζολέν. Εἰς τὸ γεῦμα τὸ ὁποῖον ἐδόθη εἰς τὸν ξενῶνα τῆς Τραπέζης, παρεκάθησαν μέλη τῆς Κυβερνήσεως, ὁ ὑποδιοικητὴς καὶ ἀνώτατοι ὑπάλληλοι τῆς Τραπέζης, οἰκονομολόγοι καὶ ἄλλαι προσωπικότητες.

[135.2]

ΥΠΟΣΤΑΘΜΟΣ ΚΑΛΛΙΤΕΡΕΥΣΕΩΣ ΦΥΤΩΝ
ΠΤΟΛΕΜΑΪΔΟΣ

Π Ι Ν Α Ξ

Μέσης ἐλαχίστης καὶ μέσης μεγίστης μηνιαίας θερμοκρασίας εἰς °C.
1930 - 1940

Μ Η Ν	1930		1931		1932		1933		1934		1935		1936		1937		1938		1939		1940	
	Ἐλ.	Μεγ.	Ἐλ.	Μεγ.	Ἐλ.	Μεγ.	Ἐλ.	Μεγ.	Ἐλ.	Μεγ.	Ἐλ.	Μεγ.	Ἐλ.	Μεγ.	Ἐλ.	Μεγ.	Ἐλ.	Μεγ.	Ἐλ.	Μεγ.	Ἐλ.	Μεγ.
Ἰανουάριος	-	-	-6.4	I6.8	-2.9	I5 8	-3.0	6.9	-I.8	4	-2.5	2.6	4.3	II.I	-2.2	6.5	-4.I	4.3	-0.I	8.2	-I.6	2.3
Φεβρουάριος	-	-	6.04	I6.5	-6.9	I3.2	-	-	-2.3	5	-2.I	5.7	2.4	II.3	0.9	I0.0	-I.8	5	-I	8.7	-I.I	7.9
Μάρτιος	-	-	7.0	I5.I	0.08	I7.6	-	-	4.7	I3.8	2.7	8.4	6.8	I4.4	4.4	I6.2	-I.2	I2.8	-I.3	7.8	-0.7I	9.3
Ἀπρίλιος	-	-	8.65	22.5	6.8	25.9	-	-	I3.6	26.8	I0	I[illegible]	I2.3	I7.7	5.2	I6	3.2	I3.2	5.5	I9.2	4.6	I4.9
Μάϊος	-	-	-	-	I0.I	30.2	-	-	I5.8	22.I	I5.5	23.2	I5	I9.2	8.8	22.5	7.9	20.7	8.5	2I.9	8.6	2I.2
Ἰούνιος	-	-	-	-	I0.6	34.6	-	-	I7.8	25.5	20.9	29.4	I8.2	23.8	I3.8	28.4	II.9	28.3	II.8	26.I	I2.2	24.6
Ἰούλιος	-	-	-	-	I4.5	37.6	-	-	23.2	29.9	2I	28.7	23.9	3I.I	I5	30.I	I4.6	3I.6	I4.5	3I.6	I4.3	30.3
Αὔγουστος	-	-	-	-	I4.5	36.5	I2.9	34.4	2I.2	29.9	22	32.3	20	27.5	I4.8	3I.I	I4	30.8	I4	30.7	I2.I	26.6
Σεπτέμβριος	-	-	-	-	I2.8	35.6	I3.4	22.7	I3.8	23.4	I6.3	27	I5.3	25.I	I2.4	26	9.7	25	I2	25.I	8.4	23.4
Ὀκτώβριος	7.7	20.7	-	-	I0.3	33.3	I0.4	20.7	8.5	I7.I	I2.5	24	I0	I5.3	8.8	I7.7	6.4	2I.I	8.4	20.3	8.8	20.8
Νοέμβριος	I.83	I5.3	-	-	3.8	20.3	-	-	5.4	I2.0	5	I0.8	5.6	I2.4	6.I	I2.5	3.7	I3.2	4.5	I2.I	4.3	I6.8
Δεκέμβριος	I.65	I2.2	-	-	-I.6	I9.9	-	-	4.I	8.8	3.5	7.4	-0.7	4.3	0.9	7.2	I.8	5.7	I.4	7.3	-2.9	2.3

Ἐν Πτολεμαΐδι τῇ 26/2/1950

[136.1]

2.4.57

ΕΛΕΥΘΕΡΙΑ -55

ΕΞΑΓΩΓΗ ΠΑΛΑΙΩΝ ΣΙΔΗΡΩΝ ΕΙΣ ΙΤΑΛΙΑΝ

Τὸ Συμβούλιον Ἐξωτερικοῦ Ἐμπορίου ἐνέκρινε χθὲς τὴν ἐξαγωγὴν παλαιοσιδήρων εἰς Ἰταλίαν πρὸς ἐκπλήρωσιν ὑποχρεώσεως τῆς Ἑλλάδος ἐκ τῆς συμφωνίας της μετὰ τῆς Ἰταλίας διὰ τὰς ἐπανορθώσεις.

Ὡς γνωστὸν ἡ Ἑλλὰς ἔχει ἀναλάβει ἐκ τῆς συμφωνίας τὴν ὑποχρέωσιν νὰ παραδίδῃ εἰς τὴν Ἰταλίαν ὡρισμένας πρώτας ὕλας, ἀναγκαιούσας διὰ τὴν κατασκευὴν τῶν παραγγελλουμένων ὑπ' αὐτῆς εἰδῶν ἔναντι τῶν ἐπανορθώσεων. Μετὰ τῶ ὑλῶν τούτων περιλαμβάνεται καὶ ὁ παλαιὸς σίδηρος.

ΑΙΜΟΣ -55

ΘΑ ΕΞΑΓΟΝΤΑΙ ΠΑΛΑΙΑ ΣΙΔΕΡΑ ΕΙΣ ΙΤΑΛΙΑΝ

Τὸ Συμβούλιον Ἐξωτερικοῦ Ἐμπορίου, ἐνέκρινε χθὲς κατ' ἀρχὴν τὴν ἐξαγωγὴν παλαιοσιδήρου εἰς Ἰταλίαν, πρὸς ἐκπλήρωσιν ὑποχρεώσεων τῆς Ἑλλάδος ἐκ τῆς συμφωνίας της διὰ τὰς ἐπανορθώσεις. Ὡς γνωστὸν ἡ Ἑλλὰς ἔχει ἀναλάβει ἐκ τῆς συμφωνίας ταύτης τὴν ὑποχρέωσιν νὰ παραδίδῃ εἰς τὴν Ἰταλίαν ὡρισμένας πρώτας ὕλας ἀναγκαιούσας διὰ τὴν κατασκευὴν τῶν παραγγελλομένων ὑπ' αὐτῆς εἰδῶν ἔναντι τῶν ἐπανορθώσεων. Μεταξὺ τῶν εἰδῶν τούτων περιλαμβάνονται καὶ τὰ παλαιὰ σιδηρικά.

[136.2]

ΥΠΟΣΤΑΘΜΟΣ ΚΑΛΛΙΤΕΡΕΥΣΕΩΣ ΦΥΤΩΝ
ΠΤΟΛΕΜΑΪΔΟΣ

Π Ι Ν Α Ξ

Μέσης ἐλαχίστης καί μέσης μεγίστης μηνιαίας θερμοκρασίας εἰς °C.
1930 - 1940

Μ Η Ν	1930		1931		1932		1933		1934		1935		1936		1937		1938		1939		1940	
	Ἐλ.	Μεγ.	Ἐλ.	Μεγ.	Ἐλ.	Μεγ.	Ἐλ.	Μεγ.	Ἐλ.	Μεγ.	Ἐλ.	Μεγ.	Ἐλ.	Μεγ.	Ἐλ.	Μεγ.	Ἐλ.	Μεγ.	Ἐλ.	Μεγ.	Ἐλ.	Μεγ.
Ἰανουάριος	-	-	-6.4	I6.8	-2.9	I5.8	-3.0	6.9	-I.8	4	-2.5	2.6	4.3	II.I	-2.2	6.5	-4.I	4.3	-0.I	8.2	-I.6	2.3
Φεβρουάριος	-	-	6.04	I6.5	-6.9	I3.2	-	-	-2.3	5	-2.I	5.7	2.4	II.3	0.9	I0.0	-I.8	5	-I	8.7	-I.I	7.9
Μάρτιος	-	-	7.0	I5.I	0.08	I7.6	-	-	4.7	I3.8	2.7	8.4	6.8	I4.4	4.4	I6.2	-I.2	I2.8	-I.3	7.8	-0.7I	9.3
Ἀπρίλιος	-	-	8.65	22.5	6.8	25.9	-	-	I3.6	26.8	I0	I[illegible]	I2.3	I7.7	5.2	I6	3.2	I3.2	5.5	I9.2	4.6	I4.9
Μάϊος	-	-	-	-	I0.I	30.2	-	-	I5.8	22.I	I5.5	23.2	I5	I9.2	8.8	22.5	7.9	20.7	8.5	2I.9	8.6	2I.2
Ἰούνιος	-	-	-	-	I0.6	34.6	-	-	I7.8	25.5	20.9	29.4	I8.2	23.8	I3.8	28.4	II.9	28.3	II.8	26.I	I2.2	24.6
Ἰούλιος	-	-	-	-	I4.5	37.6	-	-	23.2	29.9	2I	28.7	23.9	3I.I	I5	30.I	I4.6	3I.6	I4.5	3I.6	I4.3	30.3
Αὔγουστος	-	-	-	-	I4.5	36.5	I2.9	34.4	2I.2	29.9	22	32.3	20	27.5	I4.8	3I.I	I4	30.8	I4	30.7	I2.I	26.6
Σεπτέμβριος	-	-	-	-	I2.8	35.6	I3.4	22.7	I3.8	23.4	I6.3	27	I5.3	25.I	I2.4	26	9.7	25	I2	25.I	8.4	23.4
Ὀκτώβριος	7.7	20.7	-	-	I0.3	33.3	I0.4	20.7	8.5	I7.I	I2.5	24	I0	I5.3	8.8	I7.7	6.4	2I.I	8.4	20.3	8.8	20.8
Νοέμβριος	I.83	I5.3	-	-	3.8	20.3	-	-	5.4	I2.0	5	I0.8	5.6	I2.4	6.I	I2.5	3.7	I3.2	4.5	I2.I	4.3	I6.8
Δεκέμβριος	I.65	I2.2	-	-	-I.6	I9.9	-	-	4.I	8.8	3.5	7.4	-0.7	4.3	0.9	7.2	I.8	5.7	I.4	7.3	-2.9	2.3

Ἐν Πτολεμαΐδι τῇ 25/2/I950

[137.1]

21.4.51

ΠΚΕΡΔΟΤΗ – 24

Η ΟΜΙΛΙΑ ΤΟΥ κ. ΠΙΟΥΡΙΦΟΥ

Δὲν παρῆλθον παρὰ ἐλάχισται ἡμέραι ἀπὸ τῆς ἀναγγεγίας τῆς ἐγκρίσεως ὑπὸ τῆς Ἀμερικανικῆς Κυβερνήσεως τῆς προαγορᾶς μεγάλων ποσοτήτων βασικῶν εἰδῶν διατροφῆς ἐκ τοῦ σχεδίου Μάρσαλλ διὰ τὸν Ἑλληνικὸν Λαόν. Καὶ ὁ πρεσβευτὴς τῆς φίλης Συμπολιτείας κ. Πιουριφόϋ διεπίστωσεν, εἰς προχθεσινὴν ὁμιλίαν του, τὴν σταθερὰν βελτίωσιν τῆς οἰκονομικῆς καταστάσεως τῆς χώρας καὶ ἐξέφρασε τὴν αἰσιοδοξίαν του καὶ διὰ περαιτέρω βελτίωσιν, βασιζομένην κυρίως εἰς τὸν ὀρυκτὸν πλοῦτον καὶ τὰς δυνατότητας ἀναπτύξεως τῆς βιομηχανίας τῆς χώρας. Ταυτοχρόνως ὅμως ὁ κ. Πιουριφόϋ οἱονεὶ ἀπελογήθη διὰ τὰς αἰτιάσεις τοῦ Ἑλλληνικοῦ λαοῦ κατὰ τῆς Ἀμερικανικῆς Ἀποστολῆς ἐπὶ τῶν σχεδίων βιομηχανικῆς προόδου καὶ ἐκμεταλλεύσεως τοῦ πλούτου τοῦ ἑλληνικοῦ ὑπεδάφους. Ἡ αἰσιοδοξία τοῦ κ. Πιουριφόϋ ἐν τούτοις ἀποτελεῖ ἕνα νέον δῶρον τῆς Πατρίδος του πρὸς τὸν λαόν μας. Διότι ἀποδεικνύει στροφὴν τῆς πολιτικῆς τῆς ἐνταῦθα Ἀποστολῆς πρὸς τὴν πραγματοποίησιν τῶν βιομηχανικῶν σχεδίων, τὰ ὁποῖα τόσον ἐταλαιπωρήθησαν τὸν τελευταῖον καιρὸν ὑπὸ Ἑλλήνων τε καὶ Ἀμερικανῶν ἁρμοδίων. Ἀναγνωρίζει, πράγματι, ὁ κ. Πιουριφόϋ, ὅτι «ὁ ὀρυκτὸς πλοῦτος τῆς Ἑλλάδος εἶναι μέγας καὶ παρέχει μεγάλας δυνατότητας ἀναπτύξεως τῆς βιομηχανίας τοῦ ἔθνους». Εἶναι ἀνάγκη νὰ συγκρατήσωμεν καλῶς τὸν χαρακτηρισμὸν τοῦτον, διότι αἱ φράσεις αὗται τοῦ πρεσβευτοῦ τῆς φίλης χώρας πρέπει νὰ ἀποτελέσουν τὴν κυριωτέραν ὑποθήκην τοῦ ἑλληνικοῦ λαοῦ ἐπὶ τῶν σχεδίων ἐκβιομηχανίσεως τῆς χώρας του καὶ ἡ πεποίθησίς του ἐλπίζομεν, ὅτι θὰ σταθῇ εἰς τὸ μέλλον ἱκανὴ νὰ διαλύσῃ τὴν ἀχλύν, ποὺ περιβάλλει τὰς διαπραγματεύσεις καὶ τὰς σχέσεις τῆς Κυβερνήσεως μετὰ τῆς Ἀποστολῆς ἐπὶ τοῦ θέματος τῆς πραγματικῆς ἑλληνικῆς ἀνασυγκροτήσεως. Δεχόμεθα, βεβαίως, καὶ τὴν ἄλλην ἐκείνην ἐκδήλωσιν ἐνδιαφέροντος τοῦ κ. Πιουριφόϋ: δηλ. τὴν ἀφορῶσαν τὴν στρατηγικὴν σημασίαν ἐνίων ἐκ τῶν ἑλληνικῶν μεταλλευμάτων διὰ τὴν προπαρασκευὴν τῆς ἀμύνης τῶν ἐλευθέρων χωρῶν τοῦ κόσμου, ἀφοῦ σύμπασα ἡ Ἑλλὰς εἶναι πρόθυμος νὰ προσφέρῃ καὶ πάλιν τὰς δυνάμεις της εἰς τὸν κοινὸν ἀγῶνα. Ἀλλὰ κρατοῦμεν ταυτοχρόνως ὑπὸ σημείωσιν καὶ τὸν ἐξ ἴσου σημαντικὸν ἀφορισμόν του διὰ τὴν βιομηχανικὴν ἀξίαν τῶν μεταλλευμάτων τούτων, τὴν δυνατότητα δηλαδὴ ὅπως στηρίξουν ταῦτα τὴν βιομηχανικὴν ἀνάπτυξιν τοῦ ἔθνους μας. Καὶ ἀναμένομεν ὡς προσεχὲς οὕτω καὶ ἄλλο μήνυμα τοῦ κ. Πρεσβευτοῦ: Τὴν εἴδησιν περὶ ἐγκρίσεως τῆς Ἀμερικανικῆς Κυβερνήσεως διὰ τὴν ἵδρυσιν ὁλοκλήρου τῆς σειρᾶς βαρειῶν βιομηχανιῶν, δι' ὧν θὰ ἐπεξεργασθῶμεν ἐνταῦθα καὶ δὲν θὰ ἐξάγωμεν μόνον ἀκατέργαστα τὰ μεταλλεύματα ταῦτα, διὰ νὰ δώσωμεν ἐργασίαν εἰς χιλιάδας ἀνέργων Ἑλλήνων καὶ νὰ ἀρχίσωμεν οὕτω τὴν πραγματικὴν ἀνασυγκρότησιν τῆς Ἑλλάδος.

[137.2]

ΥΠΟΣΤΑΘΜΟΣ ΚΑΛΛΙΤΕΡΕΥΣΕΩΣ ΦΥΤΩΝ
ΠΤΟΛΕΜΑΪΔΟΣ

Π Ι Ν Α Ξ

Μέσης ελαχίστης καί μέσης μεγίστης μηνιαίας θερμοκρασίας είς °C.
1930 - 1940

Μ Η Ν	1930		1931		1932		1933		1934		1935		1936		1937		1938		1939		1940	
	Ἐλ.	Μεγ.	Ἐλ.	Μεγ.	Ἐλ.	Μεγ.	Ἐλ.	Μεγ.	Ἐλ.	Μεγ.	Ἐλ.	Μεγ.	Ἐλ.	Μεγ.	Ἐλ.	Μεγ.	Ἐλ.	Μεγ.	Ἐλ.	Μεγ.	Ἐλ.	Μεγ.
Ἰανουάριος	-	-	-6.4	I6.8	-2.9	I5.8	-3.0	6.9	-I.8	4	-2.5	2.6	4.3	II.I	-2.2	6.5	-4.I	4.3	-0.I	8.2	-I.6	2.3
Φεβρουάριος	-	-	6.04	I6.5	-6.9	I3.2	-	-	-2.3	5	-2.I	5.7	2.4	II.3	0.9	I0.0	-I.8	5	-I	8.7	-I.I	7.9
Μάρτιος	-	-	7.0	I5.I	0.08	I7.6	-	-	4.7	I3.8	2.7	8.4	6.8	I4.4	4.4	I6.2	-I.2	I2.8	-I.3	7.8	-0.7I	9.3
Ἀπρίλιος	-	-	8.65	22.5	6.8	25.9	-	-	I3.6	26.8	I0	I[illegible]	I2.3	I7.7	5.2	I6	3.2	I3.2	5.5	I9.2	4.6	I4.9
Μάϊος	-	-	-	-	I0.I	30.2	-	-	I5.8	22.I	I5.5	23.2	I5	I9.2	8.8	22.5	7.9	20.7	8.5	2I.9	8.6	2I.2
Ἰούνιος	-	-	-	-	I0.6	34.6	-	-	I7.8	25.5	20.9	29.4	I8.2	23.8	I3.8	28.4	II.9	28.3	II.8	26.I	I2.2	24.6
Ἰούλιος	-	-	-	-	I4.5	37.6	-	-	23.2	29.9	2I	28.7	23.9	3I.I	I5	30.I	I4.6	3I.6	I4.5	3I.6	I4.3	30.3
Αὔγουστος	-	-	-	-	I4.5	36.5	I2.9	34.4	2I.2	29.9	22	32.3	20	27.5	I4.8	3I.I	I4	30.8	I4	30.7	I2.I	26.6
Σεπτέμβριος	-	-	-	-	I2.8	35.6	I3.4	22.7	I3.8	23.4	I6.3	27	I5.3	25.I	I2.4	26	9.7	25	I2	25.I	8.4	23.4
Ὀκτώβριος	7.7	20.7	-	-	I0.3	33.3	I0.4	20.7	8.5	I7.I	I2.5	24	I0	I5.3	8.8	I7.7	6.4	2I.I	8.4	20.3	8.8	20.8
Νοέμβριος	I.83	I5.3	-	-	3.8	20.3	-	-	5.4	I2.0	5	I0.8	5.6	I2.4	6.I	I2.5	3.7	I3.2	4.5	I2.I	4.3	I6.8
Δεκέμβριος	I.65	I2.2	-	-	-I.6	I9.9	-	-	4.I	8.8	3.5	7.4	-0.7	4.3	0.9	7.2	I.8	5.7	I.4	7.3	-2.9	2.3

Ἐν Πτολεμαΐδι τῇ 25/2/1950