[1]

Εκδρικά
1961 – Πόρος
εφ/δες

1961 – Εκδρικά

LION'S DOSSIER

27 Οκτ. 1961

[2.1]

Τό ΦΩΣ
ΤΟΥ ΠΑΛΑΙΟΥ ΦΑΛΗΡΟΥ

Δεκαπενθήμερον ὄργανον ἀγῶνος οἰκονομικῆς καὶ πολιτιστικῆς ἀνυψώσεως τοῦ Παλαιοῦ Φαλήρου

ΠΑΛΑΙΟΝ ΦΑΛΗΡΟΝ
27 ΟΚΤΩΒΡΙΟΥ 1961
Ἔτος ἐκδόσεως Β΄ — Ἀριθ. 33

Ἐκδότης — Διευθυντής:
ΚΩΣΤΑΣ ΣΤΑΜΕΛΟΣ

Διαχειριστής:
ΦΟΙΒΟΣ Κ. ΣΤΑΜΕΛΟΣ

Γραφεῖα:
ΠΑΛ. ΦΑΛΗΡΟΥ: Ἀφροδίτης 65
ΑΘΗΝΩΝ: Ἐμμ. Μπενάκη 28
Τηλέφωνον: 621-078

ΣΥΝΔΡΟΜΑΙ:
Ἐτησία .. .. .. Δραχ. 80
Ἑξάμηνος .. .. .. » 40
Ὀργανώσεων .. .. » 100
Δήμων—Κοινοτήτων » 300

ΤΙΜΗ ΦΥΛΛΟΥ ΔΡΧ. 2

Δημοσιεύσεις, ἀγγελίαι, διαφημίσεις ὁ πόντος δρχ. 10

ΚΩΝΣΤΑΝΤΙΝΟΣ ΤΣΑΤΣΟΣ

ΤΕΩΣ ΥΠΟΥΡΓΟΣ ΠΡΟΕΔΡΙΑΣ ΚΥΒΕΡΝΗΣΕΩΣ



ΦΑΛΗΡΙΩΤΕΣ - ΠΟΛΙΤΕΣ ΤΟΥ ΣΑΡΩΝΙΚΟΥ

Ὁ Ὑπουργὸς τῆς Προεδρίας τῆς Κυβερνήσεως Καραμανλῆ καὶ ἐκλεκτὸς ὑποψήφιός μας κ. Κων)νος Τσάτσος εἶναι ὁ μεγάλος θαυμαστὴς τῶν ἀκτῶν τοῦ Σαρωνικοῦ καὶ ὁ κύριος εἰσηγητὴς τῆς ἀξιοποιήσεως τῆς περιοχῆς μας. Πέραν αὐτοῦ εἶναι ὁ συντονιστὴς νοῦς τῶν κυβερνητικῶν ἐπιδιώξεων τοῦ κ. Καραμανλῆ καὶ ὁ βασικὸς συντελεστὴς τῶν ἐξωραϊστικῶν καὶ τουριστικῶν ἐπιτευγμάτων. Εἶναι ἀκόμη ἐξέχουσα προσωπικότης ἀνωτάτης φιλοσοφικῆς κοινωνικῆς καὶ κοσμοπολιτικῆς μορφώσεως ποὺ ἀποτελεῖ σπουδαῖον παράγοντα διὰ τὸν προοδευτικὸν ἐκπολιτισμὸν τῆς περιοχῆς μας ἡ ὁποία παρ' ὅσα καὶ ἂν ἔγιναν πρέπει καὶ δύναται πολλὰ νὰ γίνουν.

Αὐτὸς μέσα σὲ λιγαστὲς γενικὲς γραμμὲς εἶναι ὁ ἐκλεκτὸς ὑποψήφιος τῆς ΕΡΕ τῆς Β. Περιφερείας ποὺ τὸ συμφέρον τοῦ τόπου μας καὶ ἡ ἀνοδικὴ ἐξέλιξις τῆς κοσμοπολιτικῆς ἐμφανίσεως τῆς περιοχῆς τοῦ Σαρωνικοῦ καὶ εἰδικώτερον τοῦ Παλαιοῦ Φαλήρου ποὺ ἤλθεν ἡ σειρὰ του διὰ τὴν κατασκευὴν τῶν ἀπαραιτήτων ἔργων ἐξωραϊσμοῦ καὶ τουριστικῆς ἀξιοποιήσεως ἐπιβάλλουν προτίμησιν διὰ τὴν νέαν ἀνάδειξίν του ὡς ἐπιλέκτου Βουλευτοῦ μας.

Δικαιοῦται καὶ ὀφείλομεν ὅλοι, ψηφίζοντας ΕΡΕ νὰ δώσωμεν ΜΟΝΟΝ ἕνα σταυρὸ εἰς τὸν ἐκλεκτὸν μας Κων)νον Τσάτσον ἄξιον ἐμπνευστὴν καὶ λαμπρὸν διαχειριστὴν τοῦ προγράμματος τουριστικῆς καὶ ἐκπολιτιστικῆς ἀξιοποιήσεως τῶν ἀκτῶν τοῦ Σαρωνικοῦ. Σταυρὸν προτιμήσεως μόνον στὸν Κων)νον Τσάτσον.

ΤΑ ΑΠΟΤΕΛΕΣΜΑΤΑ ΤΩΝ ΙΒ'. ΦΑΛΗΡΙΚΩΝ ΛΕΜΒΟΔΡΟΜΙΩΝ

Τὴν πρὸ παρελθούσαν Κυριακὴ εἰς τὰς ἐγκαταστάσεις τοῦ «Ναυτικοῦ Ὁμίλου Παλαιοῦ Φαλήρου» ἔλαβον χώραν αἱ ΙΒ. Φαληρικαὶ Λεμβοδρομίαι ἐνώπιον τοῦ Συμβουλίου τοῦ Ὁμίλου, τῆς Δημοτικῆς Ἀρχῆς τοῦ Δήμου μας πολλῶν προσκεκλημένων φιλάθλων καὶ πλήθους λαοῦ τόσον τοῦ Φαλήρου ὅσον καὶ τῆς Πρωτευούσης. Ἡ ὀργάνωσις τῶν ἀγώνων ὑπῆρξε τελειοτάτη ἡ δὲ ἐκτέλεσις αὐτῶν ἄψογος. Τὸ θέαμα θεαματικώτατον, παρηκολούθησαν οἱ παρευρισκόμενοι φίλαθλοι μὲ πραγματικὴν ἐθνικὴν ὑφερηφάνειαν θαυμάζοντες τὰ ἀθλητικὰ κορμιὰ καὶ τὴν ἔντονον προσπάθειαν τῆς ἀθλητιώσης Νεολαίας μας ἡ ὁποία ὑπόσχεται λαμπρὰς ἐπιτυχίας καὶ εἰς τὸν διεθνῆ στίβον

ρήσουν τὰ ἀναγκαῖα σύγχρονα τεχνικὰ μέσα καὶ διὰ τῆς στοργῆς μας πρὸς τοὺς ἀθλητάς μας ἐμφυσήσωμεν εἰς τὴν καρδιὰ των τὸν θαυμασμὸν καὶ τὴν συμπάθειαν διὰ τὴν πρόοδον τῶν ἐπιδόσεών των.

Ἡ γενικὴ ἐντύπωσις ἐκ τῆς ἐκτελέσεως τῶν ἀγωνισμάτων καὶ τῶν ἐπιτευγμάτων ἐπιδόσεων ὑπῆρξαν ἐξαίρετοι, διὰ δὲ τὴν ἀρτίαν καὶ ἀξιοπρόσεκτον ὀργάνωσιν ἀνήκει εἰς τὸ Συμβούλιον τοῦ Ναυτικοῦ μας Ὁμίλου καὶ ἰδιαιτέρως τὴν διοίκησιν αὐτοῦ Πρόεδρον κ. Ι. ΤΑΓΚΟΝ καὶ Γενικὸν Γραμματέα κ. Γ. ΣΤΥΠΑΝ ἔνα δίκαιον εὖγε τὸ ὁποῖον καὶ τοὺς ἀπευθύνομεν μὲ τὴν βεβαιότητα ὅτι ἐκπληροῦμεν κοινὴν ἐπιθυμίαν

Βλαστὸς Π. πηδ.

ΦΑΛΑΙΝΙΔΙΑ ΑΔΙΑΒΑΘΜΗΤΩΝ: 1) Ναυτ. Ἀθλητικὸς Σύνδεσμος Καλομπράτσος Π. 2) Ναυτ. Ὅμιλος Παλ. Φαλήρου Καλαντζόπουλος Δ. 3) Ὅμιλος Ἐρετῶν Διακουμάκος Α.

ΔΙΚΩΠΟΙ ΑΔΙΑΒΑΘΜΗΤΩΝ: 1) Ναυτ. Ὅμιλος Παλ. Φαλήρου Λάμπρου Ν. Καραμαλάκος Μ. Χατζαρούλας Κ. πηδ. 2) Ν.Ο.Π. Φαλ. Ρουσκέτος Ν. Νταϊφώτης Ν. Τσάμης Β. πηδ. 4) Σχολὴ Ναυτοπαίδων Χριστιανάκης Χ. Λαμπρίδης Π. Σταματάκης Κ. πηδ.

ΤΕΤΡΑΚΩΠΟΙ ΑΒΡΑΒΕΥΤΩΝ 1) Ὀλυμπιακὸς Σ.Φ.Π. Σπάθης Γ. Ναυπλιώτης Κ. Γράτσος Ε. Σαββίδης Μ. Βαλμᾶς Ι. πηδ. 2) Ν.Ο.Π.Φ. Ἀποστολίδης Σ. Πουλημένος Α. Λεωνίδου Δ. Παγκράτης Γ. Τσάμης Β. πηδ. 3) Ὅμιλος Ἐρετῶν Περιμένης Ν. Καλλίτσης Δ. Κουφὸς Γ. Μπακιρτζῆς Χ. Πέλλας Μ. πηδ.

ΔΙΚΩΠΟΙ ΑΝΩΤΕΡΩΝ: 1)

ΤΟ ΓΕΛΟΙΟ ΔΩΝΕΙ ΣΤΗ ΖΩΗ ΧΑΡΑ

Ὁ πελάτης φωνάζει τὸ γκαρσόνι καὶ τοῦ λέει:

— Ἐδῶ στὸν κατάλογο γράφετε δυὸ αὐγὰ μάτια ὀμελέα 8 δρχ. καὶ δυὸ αὐγὰ μάτια 10 δραχμές. Γιατὶ αὐτὴ ἡ διαφορά;

— Γιατὶ τὰ αὐγὰ μάτια, τοῦ ἀπαντάει τὸ γκαρσόνι, φαίνονται ὅταν δὲν εἶναι φρέσκα.

∴

Ὁ εἰσπράκτωρ τῶν φόρων ποὺ παρὰ λίγο νὰ πνιγῆ:

— Σεῖς μὲ σώσατε;

— Ναί.

— Εἶναι δικὴ σας ἡ ἀτμάκατος;

— Ναί.

— Τὴν ἔχετε δηλώσει στὴν Ἐφορία;

∴

Ὁ πρόεδρος: Κατηγορούμενε τὸ δικαστήριο σὲ κρίνει ἀθῶον τῆς κατηγορίας ἐπὶ διγαμία. Εἶσαι ἐλεύθερος. Μπορεῖς νὰ πᾶς στὸ σπίτι σου.

Ὁ κατηγορούμενος: Σὲ ποιὸ ἀπὸ τὰ δύο κύριε πρόεδρε;

∴

Ὁ Πρόεδρος: Γιατὶ ἔκλεψες αὐτὸ τὸ καινούργιο κοστούμι;

Ὁ κατηγορούμενος (μὲ στόμφο): Γιατὶ νὰ μπορῶ νὰ παρουσιαστῶ ἀξιοπρεπῆς ἐνώπιόν σας!

∴

— Καλημέρα σας, κύριε.

— Καλημέρα σας. Μὰ..... δὲ σᾶς γνωρίζω!

— Οὔτε ἐγώ. Γνωρίζω ὅμως... τὸ καπέλλο σας, ποὺ ἤταν ὡς χθὲς δικόμου!.....

∴

Ἡ μαμὰ κι' ἡ μικρὴ Λιλὴ ἑτοιμάζονται νὰ βγοῦνε ἔξω. Κι' ἡ Λιλὴ φωνάζει, ἀπ' τὴν κάμαρά της:

— Δὲ μοῦ λὲς, μαμά, νὰ φορέσω τὰ γάντια μου ἢ νὰ πλύνω τὰ χέρια μου;

∴

Ἡ μαμὰ βρίσκει τὸ Δημητράκη της νὰ κλαίῃ γιατὶ εἶχε ρίξει τὰ μολυβένια στρατιωτάκια του στὸ νερὸ τοῦ μπάνιου καὶ δὲν μποροῦσε νὰ τὰ φτάσῃ.

— Τὶ κουτὸ παιδὶ, ποὺ εἶσαι! τοῦ λέει. Γιατὶ ἔρριξες τὰ στρατιωτάκια σου στὸ νερό; Δὲν ξέρεις ὅτι θὰ βουλιάξουν;

Εἶναι ναυτάκια, μαμὰ καὶ νόμιζα ὅτι ἤξερον κολύμπι!

∴

Τοτὸς: Γιατὶ ἔφτιασε ὁ Θεὸς τὶς γάτες;

Κοκὸς: Γιὰ νὰ τρῶνε τὰ ποντίκια.

Τοτὸς: Καὶ τὰ ποντίκια γιατὶ τὰ ἔφτιασε;

Κοκὸς: Κουτὲ! Ἂν δὲν ἤταν αὐτὰ τὶ θὰ τρώγανε οἱ γάτες;

Ὑπεύθυνος ἐπὶ τῆς ὕλης
Ἀφροδίτης 65
Παλ. Φάληρον
Ὑπεύθυνος Τυπογραφείου
Κ. ΑΣΛΑΝΗΣ

ΓΝΩΜΙΚΑ ΣΟΦΩΝ ΓΙΑ ΤΗΝ ΓΥΝΑΙΚΑ

Ἡ γυναῖκα εἶναι ἕνα κοριτσάκι ποὺ διασκεδάζει μὲ τὰ κοσμήματα, κοιμᾶται μὲ τὰ τραγούδια καὶ κατακτᾶται μὲ τὶς ὑποσχέσεις.

Σοφία Ἀρνοῦ

Ἡ ἀγάπη κάνει τὶς νέες ἀθλιαν τροπῆς.

Σομφὸρ

Καμμιὰ ἀγάπη δὲν εἶναι περισσότερο ἀληθινὴ πὸ κείνη ποὺ πεθαίνει χωρὶς νὰ φανερωθῆ

Χόλμ

Ἡ ἀγάπη διαλύει τὰ μαῦρα σύννεφα τῆς ζωῆς.

Βίκτωρ Οὐγκὼ

Ἐκεῖνος ποὺ θέλει νὰ μελετήσῃ τὴν ἀγάπη μένει πάντα μαθητής.

Μπερνάρ

Ὁ ἄντρας ἀγαπάει πολλὲς φορὲς κι' ἀπὸ λίγο τὴν καθεμιά. Ἡ γυναῖκα ἀγαπάει πολὺ ἀλλὰ κα σπάνια.

Μπάστα

Στὴν ἀγάπη τὰ λόγια δὲν φανερώνουν τίποτα.

Πὼλ Μπουρζὲ

Ἡ μεγαλύτερη συμφορὰ γιὰ ἕναν ἄνδρα εἶναι ν' ἀγαπήσῃ στ' ἀλήθεια μιὰ γυναῖκα.

Φόρεστερ

Τὰ ἐρωτόλογα, ποὺ λέει μιὰ γυναῖκα δγαίνουν ἀπὸ τὰ χεῖλη της, ἀλλὰ ἐκεῖνα ποὺ ἀκούει φτάνουν ἀμέσως στὴν καρδιὰ της.

Μπερνάρ

Ἡ συνήθεια θάβει τὴν ἀγάπη.

Μοντένιος

Ἀπὸ τὰ εὐχάριστα πράγματα, ἐκεῖνα ποὺ γίνονται σπανιώτερα μᾶς τέρπουν περισσότερον.

Δημάκριτος

Ὅλη ἡ χαρὰ τοῦ ἔρωτα βρίσκεται στὴν ἀλλαγή.

Μολιέρος

Ὁ ἔρως τῆς ἀποκρηᾶς πεθαίνει τὴν σαρακοστή.

Ἰταλικὴ παροιμία

Λίγοι εἶναι ἐκεῖνοι ποὺ παντρεύτηκαν ἀπὸ ἀγάπη καὶ ποὺ δὲν μετάνοιωσαν.

Μονταίνιος

ΕΝΑ ΚΡΕΑΤΑ
ΟΙΝΩΣΙΣ
ΝΩΝ ΚΑΤΕΨΥΓΜΕΝΩΝ ΠΡΟ·Ι·ΟΝ-
ἐπὶ τῆς γωνίας τῶν ὁδῶν Ἀγίου
(ὑπογειάκι) ἔναντι ἀκριβῶς τοῦ
αιοῦ Φαλήρου, τὸ ὁποῖον πάντοτε
ΛΙΤΕΡΑΣ ΠΟΙΟΤΗΤΑΣ : Διαθέ-
ία τὰ, ΑΣΥΝΑΓΩΝΙΣΤΑ
ς
α Αργεντινῆς.
ὡραιότατα.
πελατείαν μου ὅπως προτιμᾷ πάν-
ΥΓΜΕΝΑ ΨΑΡΙΑ ΕΥΑΓΓΕΛΙΣΤΡΙ-
γ ἀ τὴ φρεσκάδα τους.
Α ΕΞΥΠΗΡΕΤΗΣΙΣ
ΤΙΜΑΙ ΑΓΟΡΑΣ ΑΘΗΝΩΝ
ΛΕΩΝΩΝ 991-858

ΜΑΣ ΥΠΟΣΕΛΙΔΟ

ΚΙΜΩΝ Ο ΑΘΗΝΑΙΟΣ

Περίεργη ἀλλὰ καὶ ἐκπληκτικὴ ἡ ἀνάδειξις, ἡ δρᾶσις καὶ τὸ μεσουράνημα τοῦ Κίμωνος — γυιοῦ τοῦ τροπαιούχου τοῦ Μοραθῶνα Μιλτιάδη. Δὲν ἀγαποῦσε τὰ γράμματα, τὴ μόρφωση. Εἶχε δικό του τρόπο ζωῆς ποὺ λυποῦσε κατάκαρδα τὸν διάσημο πατέρα του. Τὸ πιστό, οἱ γυναῖκες κα τὸ γλέντι ἀποτελοῦσαν τὰ μόνα ἐντρυφήματα τῆς ἐφηβικῆς καὶ νεανικῆς του ζωῆς. Σπαταλοῦσε ἔτσι τὸ χρόνο του κι' ἀποκαρδίωνε τὸν Μιλτιάδη, τοὺς συγγενεῖς καὶ φίλους τῶν πο περίμεναν καὶ πίστευαν ὅλοι σὲ ἕνα ἔνδοξο μέλλον σὰν κεῖνο τοῦ πατέρα του. Ἔτσι ἔφτασε στὰ εἴκοσι χρόνια του, νέος πιά, ὡραῖος καὶ μ' ἀθλητικὸ παράστημα, ποὺ πέθανε ὁ πατέρας του.

Καὶ ἀπὸ ἐδῶ ἀρχίζει μιὰ κατα πληκτικὴ διοφοφοσίηση τῆς ψυχολογίας καὶ τῶν ροπῶν τοῦ Κίμωνα ποὺ τὸν ἀνέδειξε ἄξιον υἱὸν τοῦ νικητῆ τοῦ Μαραθῶνα καὶ ἕνα ἀπὸ τοὺς σπουδαιότερους ἱδρυτὰς τῆς Ἀθηναϊκῆς Δημοκρατίας. Σὰν αἴτιο αὐτῆς τῆς ἀλλαγῆς φαίνεται, ἱστορικά, πὼς εἶναι ὁ γάμος του μὲ τν ὡραιοτάτη Ἰουδίκη τῆς μεγάλης οἰκογενείας τῶν Ἠλκμεωνιδῶν. Κοντὰ στὴν Ἰουδίκη ὁ Κίμων φαίνεται πὼς ξέχασε τὸ χθεινὸ ἑαυτό του τῆς κρεπάλης τῆς ἀκολουσίας καὶ τῆς διαφθορᾶς καὶ μπῆκε στὸ δρόμο τῶν ἀρετῶν τοῦ πατέρα του— τοῦ Μιλτιάδη. Πιστὸς καὶ ἀχώριστος ἀπὸ τὴν Ἰουδίκη ἀνάνηψε Γενναῖος τώρα καὶ ἀνήσυχος γιὰ δρᾶσι ἄρχισε νὰ γίνεται τὸ νέο

Στρατηγὸ — ἴσον μ' αὐτόν. Σ' αὐτὴ τὴν ἐκστρατεία πῆραν μέρος οἱ στόλοι τῶν ἑλληνικῶν πόλεων, μὲ ἀρχηγό τους τὸν Παυσανία — τὸ Βασιλιὰ τῆς Σπάρτης.

Σ'αὐτὴ τὴν ἐποχὴ ὁ Κίμων ἔδειξε τὶς τεράστιες πολιτικὲς καὶ ὀργανωτικές του ἱκανότητες. Δίπλα στὴ μεγάλη πεῖρα τοῦ Ἀριστείδη οἱ δικοί του στοχασμοὶ βρήκαν ἀξιολόγησι μεγάλη. Σιγὰ σιγὰ κατώρθωσαν νὰ προσελκύσουν μὲ τὸ μέρος τους ὅλες τὶς ἑλληνικὲς πόλεις τῶν συμμάχων των, σὲ μιὰ ἕνωσι, μὲ σκοπὸ τῆς τὴν Ἀθηναϊκὴ ἡγεμονία. Καὶ δὲν ἄργησαν νὰ πραγματοποιήσουν τοὺς σκοποὺς των αὐτούς. Σὲ λίγο χρόνο ἔκαμαν τὴ Συμμαχία τῆς Δήλου ποὺ μ' αὐτὴν ἐδραίωσαν τὴν Ἀθηναϊκὴ ἡγεμονία.

Ὁ Κίμων τώρα ἀνεβαίνει ὁλόενα καὶ φηλότερα. Ἡ θέση του εἶναι ἰσότιμη μ' αὐτὴ τοῦ Ἀριστείδη ἀπ' τὸν ὁποῖο δὲ χωρίστηκε ποτέ. Μαζὺ σ' ὅλους τοὺς πολιτικοὺς καὶ τοὺς πολεμικοὺς ἀγῶνες εἶχαν γιὰ στόχο τους τὸ Θεμιστοκλῆ. Ἕνας ἀγώνας ἀδυσώπητος γίνεται μεταξύ τους. Καὶ κάποια μέρα σημείωσαν τὴν τέλεια νίκη τους: κατώρθωσαν νὰ ἐξορίσουν τὸ γίγαντα Θεμιστοκλῆ. Τώρα συναρχηγεύουνε γαλήνια στὸ κόμμα τῶν συντηρητικῶν καὶ καταστρώνευν σχέδια γιὰ ἐκστρατεῖες στὴ Μικρασία καὶ πρόοδο τῆς Ἀθηναϊκῆς Δημοκρατίας. Μὰ τὸ 468 π.Χ. ὁ Ἀριστείδης πέθανε. Ὁ Κίμων ἔμεινε μονάχος τώρα γιὰ ἀρχηγὸς τῶν συντηρητικῶν μὲ ἀντίπαλό του τὸ ριζοσπάστη δημοκρατικὸ Ἐφιάλτη.

Μὰ γιὰ τὴ δρᾶσι τούτη, τὸ μεσουράνημα καὶ τὸ θάνατο τοῦ Κίμωνα θὰ συνεχίσουμε στὸ ἄλλο φύλλο μας.

ΙΣΤΟΡΙΟΔΙΦΗΣ

ΓΕΩΡΓΙΟΣ ΚΑΝΔΡΗΣ
Χειρούργος Ὀδοντίατρος
Τρίτωνος 134 Τηλ. 99-862 ἀ
ΑΚΤΙΝΟΓΡΑΦΙΑΙ
Δέχεται: 9-12 π.μ. καὶ 6-7 μ.μ.
ΚΑΙ ΕΠΙ ΣΥΝΕΝΤΕΥΞΕΙ

ΦΛΟΙΣΒΟΣ
ΠΑΛΑΙΟΝ ΦΑΛΗΡΟΝ ΤΗΛ. 99-245
Κάθε δράδυ στὴν ΜΟΝΑΔΙΚΗ μαγευτικὴ καὶ φαντασμαγορικὴ ἐξέδρα ΤΡΑΓΟΥΔΟΥΝ:
Ἡ ΜΕΓΑΛΗ ΔΑΝΑΗ, Ο ΜΠΑΜΠΗΣ ΜΑΡΚΑΝΤΩΝΑΤΟΣ καὶ ὁ περίφημος ΣΩΤΟΣ ΣΙΔΗΡΟΠΟΥΛΟΣ
Μὲ τὴν ὀρχήστρα ἀτραξιὸν ΝΙΚΟΣ ΠΙΤΣΟΛΟΣ
θὰ περάσης ΑΞΕΧΑΣΤΕΣ ΒΡΑΔΥΕΣ
Δίδονται γεύματα μὲ τιμὰς προσιτὰς.
Διαθέτει τμῆμα ΖΑΛΑΡΟΠΛΑΣΤΕΙΟΥ

Γελοιογραφίες
Εκλογές 1961

ΙΔΡΥΤΗΣ - ΔΙΕΥΘΥΝΤΗΣ (1913 — 1938)
ΣΠΥΡΟΣ Κ. ΝΙΚΟΛΟΠΟΥΛΟΣ
ΕΚΔΟΤΑΙ: Κ. ΝΙΚΟΛΟΠΟΥΛΟΣ, Κ. ΚΥΡΙΑΖΗΣ, ΑΧ. ΚΥΡΙΑΖΗΣ, Μ. ΝΙΚΟΛΟΠΟΥΛΟΥ
ΔΙΕΥΘΥΝΤΗΣ ΣΥΝΤΑΞΕΩΣ
ΚΩΣΤΑΣ Ν. ΟΙΚΟΝΟΜΙΔΗΣ

ΕΘΝΟΣ

8 σέλιδον

ΑΘΗΝΑΙ, ΕΣΠΕΡΑ ΤΡΙΤΗΣ
24
ΟΚΤΩΒΡΙΟΥ 1961
Ἀρέθα, Σεβαστιανής, Σωτηρίου. Ἀν. 6.43', Δύσ. 5.36'
ΕΤΟΣ 48ον ΑΡΙΘΜΟΣ ΦΥΛΛΟΥ 14740
ΓΡΑΦΕΙΑ: Κολοκοτρώνη 8. ΤΥΠΟΓΡΑΦΕΙΑ: Καρύτση 3.
Ἀριθμός τηλεφώνου: 30.546. ΤΙΜΗ ΦΥΛΛΟΥ Δρχ. 1,50

[4.1]

ΑΥΡΙΟΝ ΤΕΡΜΑΤΙΖΟΝΤΑΙ ΑΙ ΠΡΟΕΚΛΟΓΙΚΑΙ ΠΕΡΙΟΔΕΙΑΙ

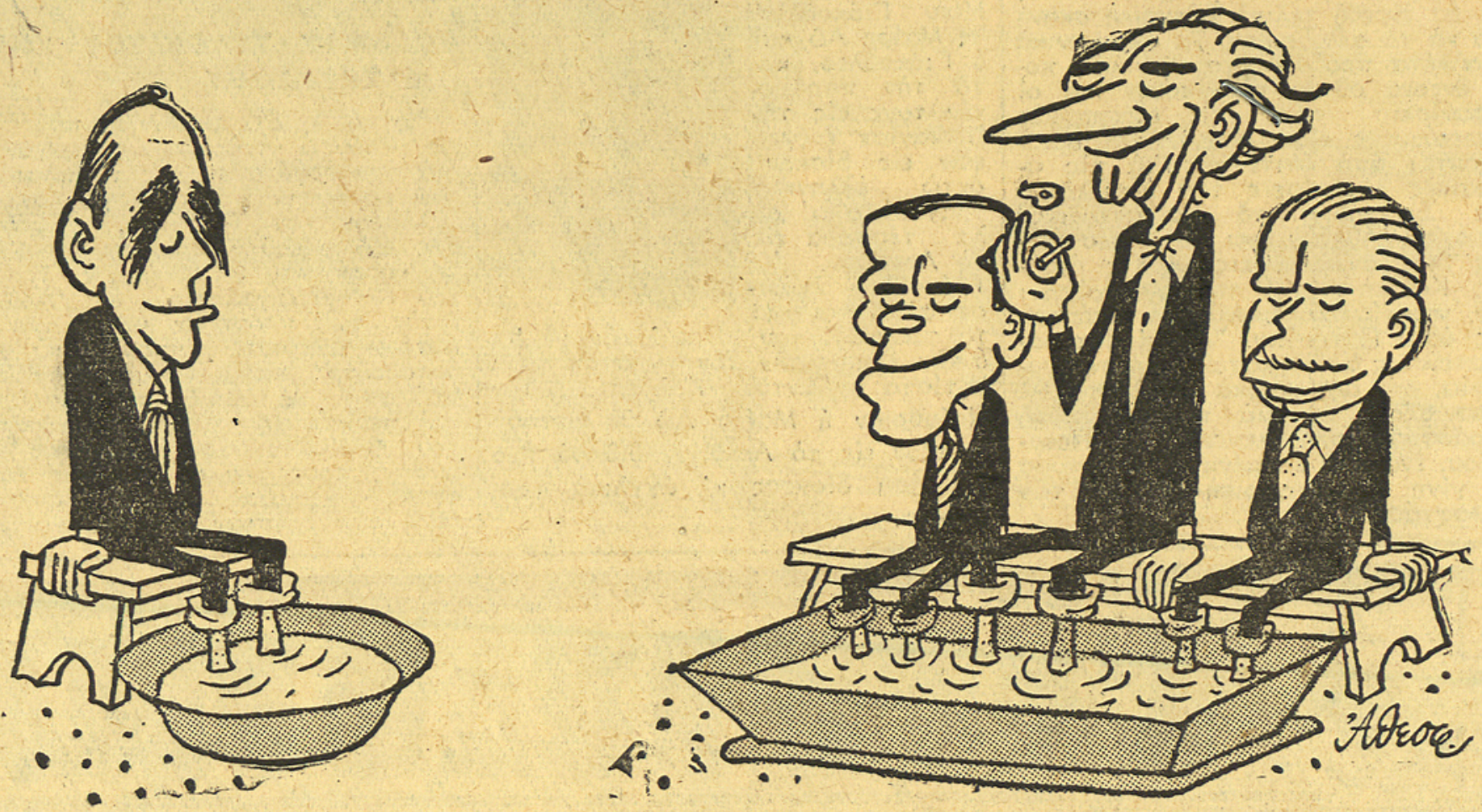

Χωρὶς λόγια.

(Τοῦ κ. Α. Θεοφιλόπουλου)

[4.2]

[4-3]

ΣΤΟ ΠΕΡΙΘΩΡΙΟ ΤΩΝ ΓΕΓΟΝΟΤΩΝ

ΣΤΙΓΜΙΟΤΥΠΑ

Επειτα από πολλές ώραϊες καί διουγείς φθινοπωρινές ήμερες, έχομεν άπό τής χθές καιρόν μάλλον άσταθή, με συννεφιά, φιλοβροχές καί δροσίτσα διαπεραστική, Δη-

ματουργόν τροχονόμον, πού κάποτε δέχεται νά προστατεύση τούς αὐτοκινητιστάς...

Σημειώνω ότι σ...

ΑΘΗΝΑΪΚΑ ΕΙΚΟΣΙΤΕΤΡΑΩΡΑ



ΤΑ ΣΗΜΕΡΙΝΑ ΠΡΟΓΡΑΜΜΑΤΑ

ΤΑ ΘΕΑΜΑΤΑ

Στήν Νέα Ύόρκη

ΣΥΝΕΝΤΕΥΞΙΣ

ΘΕΑΤΡΑ

ΑΘΗΝΩΝ (τηλ. 35.524): Ἀπόφε αὐ-

[S.]

ΝΕΑ

ΠΡΩΘΥΠΟΥΡΓΟΥ

ΝΟΕΜΒΡΙΟΥ

Η ΠΕΡΙΟΔΟΣ

ΒΔΟΜΑΔΟΣ

ΦΕΙ Ο ΒΑΣΙΛΕΥΣ

άλη παραίτησιν

σιν τῆς Βουλῆς

ΥΠΗΡΕΣΙΑΚΗΣ

ΤΗΝ ΑΝΤΙΠΟΛΙΤΕΥΣΙΝ



ΒΕΝΙΖΕΛΟΣ : — Γρίβας... τέλος. Ποιός ἔχει σειρά !
(Τοῦ κ. Φωκ. Δημητριάδη)

στεως τῆς τετραετίας προσφυγή εἰς ἐκλογάς καί θά εἰσηγηθῆ τήν ὑπογραφήν Διατάγματος περί διαλύσεως τῆς Βουλῆς καί προκηρύξεως τῶν ἐκλογῶν, πιθανῶς διά τήν πρώτην ἢ δευτέραν Κυριακήν τοῦ Νοεμβρίου, δηλαδή 5ην ἢ 12ην Νοεμβρίου.

Θεωρεῖται βέβαιον ὅτι ὁ κ. Καραμανλῆς θά διεκδικήση διά τήν κυβέρνησίν του τό δικαίωμα, ὅπως διεξαγάγη αὐτή τάς ἐκλογάς. Ἐπειδή ὅμως ἔχει ἤδη ρητῶς διατυπωθῆ καί ὑποβληθῆ καί ἀσφαλῶς θά ἐπαναληφθῆ ἐντόνως τό αἴτημα τῶν κομμάτων τῆς ἀντιπολιτεύσεως πρός τόν ρυθμιστήν τοῦ πολιτεύματος, ὅπως τάς ἐκλογάς διενεργήση ὑπηρεσιακή κυβέρνησις, εἶναι λίαν πιθανόν, ὅτι ὁ Βασιλεύς θά ἱκανοποιήση τό αἴτημα τοῦτο τῶν κομμάτων τῆς ἀντιπολιτεύσεως καί θά ἀναθέση τήν διεξαγωγήν τῶν ἐκλογῶν εἰς κυβέρνησιν ὑπηρεσιακήν. Ἐν τοιαύτῃ περιπτώσει ὁ Βασιλεύς θά ἀποδεχθῆ τήν παραίτησιν τῆς κυβερνήσεως, τήν ὁποίαν θά ὑποβάλη ὁ κ. Καραμανλῆς, ὅταν θά εἰσηγηθῆ τήν διάλυσιν τῆς Βουλῆς καί θά ἀναθέση εἰς ἐξωκοινοβουλευτικήν προσωπικότητα τόν σχηματισμόν κυβερνήσεως ἐκ προσώπων μή ἀναμεμιγμένων εἰς τήν ἐνεργόν πολιτικήν. Αἱ ἐκλογαί, κατά τό Σύνταγμα, πρέπει νά γίνουν ἐντός 35 ἡμερῶν τό ἐνωρίτερον καί 45 τό ἀργότερον ἀπό τῆς ἡμέρας τῆς δημοσιεύσεως τοῦ Διατάγματος περί διαλύσεως τῆς Βουλῆς.

Κατά τούς πολιτικούς παρατηρητάς, οἱ λόγοι, οἱ ὁποῖοι παρεκίνησαν τόν πρωθυπουργόν νά προβῆ χθές εἰς τήν ἀνακοίνωσιν περί ἐκλογῶν ἀνάγονται, πρωτίστως, εἰς τό γεγονός, ὅτι ἐξαντλοῦνται ἤδη αἱ προθεσμίαι, ἐφ' ὅσον αἱ ἐκλογαί ἤθελον διεξαχθῆ ἐντός τοῦ Νοεμβρίου, δοθέντος ὅτι ἀπό τῆς προσεχοῦς ἑβδομάδος ἄρχεται τό κατά τό Σύνταγμα 45θήμερον τῆς προεκλογικῆς περιόδου. Συνεπῶς, ἡ Βουλή θά πρέπει νά διαλυθῆ τό ἀργότερον μέχρι τῶν

ΤΟ ΝΑΤΟ ΕΙΣ ΚΙΝΗΤΟΠΟΙΗΣΙΝ

Πυρηνική ἐχθρική ἐπίθεσις καί συμμαχική ἀντεπίθεσις εἶναι τό θέμα τῆς ἀσκήσεως πού ἤρχισε τό μεσονύκτιον

ΕΝΤΑΣΙΣ ΤΩΝ ΜΕΤΡΩΝ ΑΣΦΑΛΕΙΑΣ ΕΙΣ ΠΑΡΑΜΕΘΟΡΙΟΥΣ ΠΕΡΙΟΧΑΣ

Μία ἀνακοίνωσις τῆς 8ης Μεραρχίας

Ἀπό τῶν πρωϊνῶν ὡρῶν σήμερον ἤρχισαν εἰς ὅλην τήν ἔκτασιν τοῦ ΝΑΤΟ ἡ ἄσκησις «Τσεκμέϊντ» ἑπταημέρου διαρκείας εἰς τήν περιοχήν Μεσογείου μέ συμμετοχήν Ἀμερικανικῶν, Ἑλληνικῶν καί Τουρκικῶν δυνάμεων.

Κατά τήν διάρκειαν τῶν γυμνασίων αὐτῶν, τά ὁποῖα θά διεξαχθοῦν εἰς δύο στάδια ὑπό τόν τίτλον «Τσεκμέϊντ 1 καί 2» δύο ἀεροπλανοφόρα «ἐπιθέσεως» τοῦ Ἔκτου Ἀμερικανικοῦ Στόλου, μέ τήν ὑποστήριξιν καταδρομικῶν καί ἀντιτορπιλλικῶν κα-

ἀεροναυτικῶν συμμαχικῶν δυνάμεων καί τῶν χερσαίων τοιούτων πρός ἀντίδρασιν κατά ἐνδεχομένης ἐχθρικῆς ἐνεργείας.

Ἡ δευτέρα αὐτή ἄσκησις, ὡς γνωστόν, περιλαμβάνει καί τήν ἄμεσον μεταφοράν 2000 ἀλεξιπτωτιστῶν ἐκ τῆς εἰς Φόρτ Κάμπελ τοῦ Κεντάκυ τῶν Ἡνωμένων Πολιτειῶν βάσεώς της δι' 130 ἀεροσκαφῶν τοῦ Ἀρχηγείου τῆς τακτικῆς Ἀεροπορίας καί 100 ἀεροπλάνων τοῦ Ἀρχηγείου ἀεροπορικῶν μεταφορῶν εἰς τά ἐπισφαλῆ ἐκεῖνα σημεῖα, ὅπου ἐξεδηλώ-

ΚΟΡΥΦΗΣ

ΝΟΜΙΛΙΩΝ

Ἰνδονησίας

ἀδεσμεύτων

ΑΡΧΙΖΟΥΝ ΣΥΝΤΟΜΩΣ

Κέννεντυ θά τοῦ δηλώση ἀμετάθετον ἄρνησιν τοῦ σχεδίου Χρουστσώφ ἀπό τήν Δύσιν. Ὁ πρόεδρος Κέννεντυ θά εἶπη ὅτι εἶναι ἀδύνατον νά συνέλθη διάσκεψις κορυφῆς, διά νά συζητήση τούς ἀπαραδέκτους ὅρους τοῦ κ. Χρουστσώφ. «Ἡ Δύσις, θά εἶπη, δέν πρόκειται νά παζαρεύση τά δικαιώματά της εἰς τό Βερολῖνον. Ἡ εἰρήνη δέν δύναται νά περισώζε-

ΘΕΑΜΑΤΑ

ΘΕΑΤΡΑ

ΑΚΡΟΠΟΛ ('Ιπποκρ. Τηλ. 614.481. Ρένα Ντόρ, Φωτόπουλος): «Μπετόβεν καί Μπουζούκι» 6.45 καί 9.45.
ΑΛΣΟΣ (Πανεράτι. Τηλ. 70.663): «Φθινοπωρινά χαμόγελα» 7.15 καί 9.45.
ΑΠ[illegible] (Πανεπιστ. Τηλ. 37.542. Χριστογιαννόπουλος): «Θηλειά στό σκοτάδι» 6.45 καί 9.45.
ΑΡ[illegible]ΟΠΟΥΛΟΥ (Νικοδήμου): «Ἡ Βροχή» 6.45 καί 9.45.
ΒΕ[illegible] (Καρόλου. Τηλ. 523.453. Σταυρίδης): «Ἀπ' τόν Οὐρανό στή Γῆ» 6.45 καί 10.
ΕΘΝΙΚΟΥ ΚΗΠΟΥ (Τηλ. 32.142): Εὐθυμίου — Μαυροπούλου): «Σκάνδαλα στήν ἐξοχή» 6.45 καί 9.45.
ΕΛΛΗΝΙΚΟ ΛΑ·Ι·ΚΟ ("Αλσος "Αρεως. Τηλέφ. 814.034. Κατράκης): «Ὁ Πατούχας» 6.45 καί 9.45.
ΗΡΩΔΟΥ ΑΤΤΙΚΟΥ: «Ἔρωφίλη» 8.30.
ΜΕΤΡΟΠΟΛΙΤΑΝ ('Αλεξάνδρας. Τηλ. 810.966. Κοντοῦ —Γκιωνάκης): «Ὅπα... Ὅπα...» 6.45 καί 9.45.
ΜΟΝ ΣΙΝΕ (Βύρωνος, Μανέλλης): «Φεστιβάλ χοροῦ» 7.30 καί 10.15.
ΝΕΟ ΘΕΑΤΡΟ (Πατησ. Τηλ. 815.336. Βίλμα Κύρου): «Ἡ κυρία ἔχει νεῦρα» 6.45 καί 9.45.
ΠΑΡΚ ('Αλεξάνδρας. Τηλέφ. 817.369. Χατζηχρῆστος): «Ρωμέϊκη φιέστα» 6.45 καί 9.45.
ΠΕΡΟΚΕ ('Οδυσσέως. Τηλέφ. 529.730. Στολίγκας — Καλή Καλό): «Ἡ μάνα σου εἶναι τρελλή» 6.45 καί 9.45.
ΠΟΡΕΙΑ (Γ' Σ)βρίου 69—Τρικόρφων. Τηλέφ. 819.982): «Καρδιά περιβόλι» 6.45 καί 9.45.
ΣΑΜΑΡΤΖΗ (Καρόλου. Τηλέφ. 524.755. Αὐλωνίτης — Βασιλειάδου — Ρ ζος): «Ὁ Κλέαρχος, ἡ Μαρίνα κι' ὁ Κοντός» 6.45 καί 9.45.
ΧΑΤΖΙΣΚΟΥ (Μαυροματαίων. Τηλέφ. 819.798): «Ματωμένος γάμος» 6.45 καί 9.45.

ΟΛΥΜΠΙΑ (Πα Πασαλιμάνι, Λειβαδίτης, Νέζερ): «Γυναῖκες τοῦ 61» 8 καί 10.
ΑΡΧΑΙΟ ΘΕΑΤΡΟ ΠΕΙΡΑΙΩΣ (Πασαλιμάνι): Λαϊκά μπαλλέτα» 9.45.
(Τά ἄλλα θέατρα ἀργοῦν)

ΚΙΝΗΜΑΤΟΓΡΑΦΟΙ

Α' ΠΡΟΒΟΛΗΣ

ΑΕΛΛΩ: «Θάνατος ταξιδεύει μαζί μου»
ΑΘΗΝΑΙΟΝ) «Θάνατος ταξιδεύει μαζί μου»
ΑΤΛΑΣ: «Συνδικάτο τῶν δολοφόνων»
ΕΛΛΗΝΙΣ: «Δεσμώτης Ἰλίγγου»
ΜΕΤΡΟΠΟΛ: «Ἕνα πιστόλι, ἕνα φιλί, μιά δολοφονία»
ΡΕΞ: «Καθυστερημένος στόν ἔρωτα»
ΡΙΒΟΛΙ: «Ἄρχων τοῦ βορρᾶ»
ΡΟΥΑΓΙΑΛ: «Ἕνα πιστόλι, ἕνα φιλί, μιά δολοφονία»
ΡΙΝΤΑ: «Δρόμος διαφθορᾶς»
ΣΙΝΕΑΚ: «Κόσμος τῆς σιωπῆς»
ΤΡΙΑΝΟΝ: «Γιά τελευταία φορά»

ΑΙΓΛΗ: «Μαγκρέ ἔχει τόν λόγο»
ΑΛΑΣΚΑ: «Δρόμος τῆς βίας»
ΑΛΜΑ: «Ποτάμι χωρίς ἐπιστροφή»
ΑΛΕΞΑΝΔΡΟΣ: «Δολοφόνος νυχτερίδας:
ΑΝΕΣΙΣ: «Δολοφονία σέ 45 στροφές»
ΑΝΤΖΕΛΑ: «Ἔκστασις καί πάθος»
ΑΡΜΟΝΙΑ: «Μυστηριώδης πράκτωρ θανάτου»
ΑΤΛΑΝΤΙΣ: «Τό πέρασμα τοῦ Ρήνου»
ΑΤΤΙΚΗ: «Καμαριέρα γιά ὅλες τίς δουλειές»
ΑΤΤΙΚΟΝ: «Τό ἄλλοθι τοῦ σατανᾶ»
ΒΟΞ: «Ὀρφέο Νέγκρο»
ΗΛΕΚΤΡΑ: «Λυσσασμένη γάτα»
ΚΑΜΕΛΙΑ: «Κόκκινος κουρσάρος»
ΚΑΠΙΤΟΛ: «Μακάο»
ΚΥΨΕΛΑΚΙ: «Τά κορίτσια θέλουν θάλασσα»
ΛΙΝΤΟ: «Ἀννίβας»
ΛΟΥΖΙΤΙΑΝΑ: «Αἷμα στό πράσινο βάλτο»
ΜΑΡΙ: «Ραγισμένος καθρέφτης»
ΜΟΝΤΙΑ: «Φαντομᾶς δύο Ἠπείρων»
Μ. ΡΟΥΖ: «Μονομαχία γιγάντων»
ΝΑΝΑ: «Καρπός παρανόμου ἔρωτα»
ΝΑΝΙΤΑ: «Δίκη Ὄσκαρ καί Οὐάλτ»
ΝΕΑΠΟΛΙΣ: «Γκώλς Γκέρλς 1960»
Ν. ΕΛΛΑΣ: «Δολοφόνος θάρθη ἀπόψε»
Ν. ΡΟΖΙΚΛΑΙΡ: «Μυστικό δωματίου 36»
ΟΡΦΕΥΣ: «Ὁ ἔρωτας ἦταν τό ἐπάγγελμά μου»
ΟΣΚΑΡ: «Κομήτης δύο δέν ἀπαντᾶ»
ΠΑΓΚΡΑΤΙΟΝ: «Ἡδονή μέχρι θανάτου»
ΡΙΑΛΤΟ: «Ἡ γάτα δείχνει τά νύχια της»
ΣΙΝΕ ΠΑΡΙ: «Συμμορία μαύρης χειρός»

Β' ΠΡΟΒΟΛΗΣ

ΑΒΑΝΑ: «Ὁ κόσμος τήν νύχτα»
ΑΒΙΤΑ: «Κατάσκοποι τῆς Σκόλντ Γυάρδ»
ΑΓΑΠΗ: «Κυρία δήμαρχος»
ΑΘΗΝΑΙ: «Μονομαχία στήν χρυσῆ κοιλάδα»
ΑΘΗΝΑΙΑ: «Ἀλύγιστος ἀντάρτης»
ΑΘΗΝΑ·Ι·ΚΟΝ: «Σολομών καί ἡ βασίλισσα τοῦ Σαββᾶ»
ΑΙΑΣ: «Σκλάβα τῆς Κορίνθου»
Α·Ι·ΝΤΑ: «Ἐκδίκησις δράκουλα»
ΑΙΟΛΙΑ: «Ταρζάν»
ΑΚΡΟΝ: «5 σκιές στήν ὁμίχλη»
ΑΔΑΜΙΡΑ: «Ἀσυγχώρητοι»
ΑΛΕΞ: «Σκλάβος πού δέν λύγησε ποτέ»
ΑΛΙΝΤΑ: «Σπαθί καί φλόγα»
ΑΛΙΚΗ: «Ριχάρδος ὁ Γ'»
ΑΛΚΑΖΑΡ: «Μάγος Βαγδάτης»
ΑΛΣΟΣ: «Βρυκόλακας Καρπαθίων»
ΑΜΑΖΩΝ: «Ραψωδία ἔρωτος»
ΑΜΟΡΕ: «Ὁμορφιά τῆς ἁμαρτίας»
ΑΝΤΙΝΕΑ: «Ὁ χρυσοθήρας»
ΑΝΤΖΕΛΟΣ: «Λεωφόρος τοῦ αἵματος»
ΑΠΟΛΛΩΝ: «Σκοτάδι, ἔγκλημα καί σατανᾶς»
ΑΝΝΑ (Καλλιθ.): «Μεγιστᾶνες ἐγκλήματος»
ΑΝΝΑ (Βουλιαγμ.): «Βέρα κρούζ»
ΑΡΙΑ: «Ὡραία τῆς Καλκούτας»
ΑΡΙΑΔΝΗ: «Γκόλ στόν ἔρωτα»
ΑΡΚΑΔΙΑ: «Τό τραῖνο τῆς σωτηρίας»
ΑΡΜΟΝΙΑ: «Αἴχμαν»
ΑΣΤΕΡΙΑ (Πατήσια): «Ψυχώ»

ΤΑ ΘΕΑΤΡΙΚΑ

ΑΠΟΨΕ «ΕΡΩΦΙΛΗ» ΤΟΥ ΧΟΡΤΑΤΖΗ ΜΕ ΤΗΝ ΒΑΣΩ ΜΑΝΩΛ

13 ΟΚΤΩΒΡΙΟΥ ΠΡΕΜΙΕΡΑ ΤΗΣ «ΟΔΥΣΣΕΙΑΣ».—ΕΓΙΝΕ ΔΙΑΝΟ

ΑΤΥΧΗΜΑ ΣΤΗΝ Ρ. ΚΑΝΑΚΗ: ΕΠΕΣΕ ΣΤΟ ΥΠΟΒΟΛΕΙΟ ΜΕΤΑ

Ἀπόψε στίς 8.30 τό Ἐθνικό Θέατρο ἐπαναλαμβάνει στό Ὠδεῖον Ἡρώδου τοῦ Ἀττικοῦ τήν Κρητική τραγωδία τοῦ Γ. Χορτάτζη «Ἔρωφίλη», κατά σκηνοθεσία Ἀλέξη Σολομοῦ, μέ σκηνικά Κλ. Κλώνη, κοστούμια Ἀντ. Φωκᾶ καί μέ ἐπιλογή κρητικῆς μουσικῆς τοῦ Σ. Καρρᾶ.

— Στό ἔργο, ἐκτός ἀπό τήν Βάσω Μανωλίδου, πού ἐρμηνεύει τήν Ἐρωφίλη, καί τόν Δημήτρη Παπαμιχαήλ, πού παίζει τόν Πανάρετο, ἐμφανίζονται καί οἱ Λυκοῦργος Καλλέργης ὡς Φιλογόνος, Θεόδωρος Μορίδης ὡς Βασιλικός Σύμβουλος, Δέσπω Διαμαντίδου ὡς Χρυσόνομη, Νῖκος Καζῆς ὡς Μαντατοφόρος, Β. Κανάκης ὡς Χάρος (προλογίζει), Ν. Παπακωνσταντίνου ὡς Καρποφόρος, Γκίκας Μπινιάρης ὡς Ψυχή τοῦ ἀδελφοῦ τοῦ Βασιλιᾶ, Ἐλένη Νενεδάκη, Κική Ρέππα, Πόπη Παπαδάκη καί Ἔλλη Βοζικιάδου ὡς Κορασίδες καί Γιάννης Στεφάνου ὡς Γελωτοποιός. Ἡ παράστασις δίδεται χωρίς διάλειμμα.

ΣΥΜΠΛΗΡΩΘΗΚΕ ΤΟ ΔΡΑΜΑΤΟΛΟΓΙΟ ΕΘΝΙΚΟΥ ΚΑΙ ΑΝΑΚΟΙΝΩΝΕΤΑΙ 15 ΣΕΠΤΕΜΒΡΙΟΥ

Χθές συνῆλθε σέ συνεδρίασι ἡ Καλλιτεχνική Ἐπιτροπή τοῦ Ἐθνικοῦ Θεάτρου καί ἀσχολήθηκε ἐκ νέου μέ τήν συμπλήρωσι τοῦ δραματολογίου, τό ὁποῖο θά ὑποβληθῆ πρός ἔγκρισιν στήν αὐριανή



Οἱ ἠθοποιοί Στέλλα Στρατηγοῦ καί Τόλης Βοσκόπουλος κατά τούς χθεσινούς γάμους των.

συνεδρίασι τοῦ Διοικητικοῦ Συμβουλίου τοῦ Ἱδρύματος. Τό δραματολόγιο θά ἀνακοινωθῆ στίς 15 Σεπτεμβρίου.

«ΡΩΜΑΙΟΣ ΚΑΙ ΙΟΥΛΙΕΤΤΑ» ΘΑ ΑΝΕΒΑΣΘΗ ΑΠΟ ΑΛ. ΣΟΛΟΜΟ

Ἐγνώσθη ὅτι στόν «Ρωμαῖο καί Ἰουλιέττα» πού θά εἶναι τό ἐναρκτήριο ἔργο στό «Βασιλικό» σκηνοθέτης θά εἶναι ὁ Ἀλέξης Σολομός καί ἐκτός ἀπό τήν Ἀντιγόνη Βαλάκου καί τόν Δημήτρη Παπαμιχαήλ πού θά ὑποδυθοῦν τούς κεντρικούς ἥρωες τῆς σαιξπηρικῆς τραγωδίας τούς ὑπολοίπους βασικούς ρόλους τοῦ ἔργου θά ἐρμηνεύσουν ἡ Χριστίνα Καλογερίκου, ἡ Μιράντα καί οἱ Λυκ. Καλλέργης, Στ. Βόκοβιτς, Παντ. Ζερβός, Ι. Ἀποστολίδης, Ν. Τζόγιας, Μ. Καλογιάννης, Ν. Καζῆς, Π. Φυσσούν, Μιχ. Μπούχλης καί ἄλλοι.

Ἡ πλήρης διανομή τοῦ ἔργου θά ἀνακοινωθῆ πιθανώτατα αὔριο, ἡ ἀνάγνωσις θά γίνη περί τό τέλος τῆς ἑβδομάδος καί οἱ δοκιμές θά ἀρχίσουν στίς 1¼ Σεπτεμβρίου.

ΦΘΑΝΕΙ ΣΗΜΕΡΑ Ο ΤΟΥΡΚΟΣ «ΟΙΔΙΠΟΥΣ»

Ἀναμένεται σήμερα στήν Ἀθήνα ὁ Γενικός Διευθυντής τῶν Κρατικῶν Θεάτρων τῆς Τουρκίας καί ἐκλεκτός ἠθοποιός Τζονέιτ Γκιοκτσέρ, ὁ ὁποῖος καί θά ἐμφανισθῆ στόν ρόλο τοῦ Οἰδίποδος στήν ὁμώνυμη τραγωδία τοῦ Σοφοκλέους πού θά παρουσιάση τό Ἐθνικό Θέατρο τῆς Τουρκίας τό προσεχές Σάββατο στό «Κοτοπούλη».

— Ὁ «Οἰδίπους Τύραννος» θά ἀνεβασθῆ κατά μετάφρασι στήν τουρκική τοῦ Μπεντρεντίν Τουνκέλ, σκηνοθεσία Τάκη Μουζενίδη, μουσική Νουβίτ Κονταλί, σκηνογραφία Ρεφίκ Ἐρέν καί ἐνδυμασίες τῆς κας Ἐρέν.

—Ἐξ ἄλλου, τά ὑπόλοιπα μέλη τοῦ τουρκικοῦ θιάσου φθάνουν στήν Ἀθήνα αὔριο τό ἀπόγευμα.

—Ἐπίσης αὔριο τό ἀπόγευμα φθάνουν καί οἱ Τοῦρκοι δημοσιογράφοι κ.κ. Λουφτί Αἴτίν τῆς «Τζουμχουριέτ», Ἀρπάτ τῆς «Βατάν», Λουφτί τῆς «Μιλιέτ» καί ἡ κ. Μουσαφέρ Χεκίμογλου τῆς «Ἀξάν», γιά νά παρακολουθήσουν τίς παραστάσεις τοῦ τουρκικοῦ θιάσου στήν Ἀθήνα.

ΚΥΡΙΑΚΗ: «ΑΥΤΙΑ ΤΟΥ ΜΙΔΑ»

Τήν Κυριακή 17 Σεπτεμβρίου τό Τουρκικό συγκρότημα θά παρουσιάση πάλι στό «Κοτοπούλη» τό ἔργο τοῦ Τούρκου συγγραφέως Γκουνγκόρ Ντιλμέν «Τά αὐτιά τοῦ Μίδα» κατά σκηνοθεσία Σαχάπ Ἀναλίν.

13 ΟΚΤΩΒΡΙΟΥ ΠΡΕΜΙΕΡΑ ΤΗΣ «ΟΔΥΣΣΕΙΑΣ» ΣΤΟ Ε. Λ. Θ.

Τό «Ἑλληνικό Λαϊκό Θέατρο» τοῦ Μάνου Κατράκη συνεχίζει μέ ἐντατικό ρυθμό τίς δοκιμές στήν «Ὀδύσσεια» τοῦ Μανώλη Σκουλούδη, μέ προοπτική τό ἔργο νά ἀνεβασθῆ στό νέο θέατρο τῶν ἀδελφῶν Καλουτᾶ, στίς 13 Ὀκτωβρίου. Τίς χορογραφίες τοῦ ἔργου θά κάνη ὁ ἐκλεκτός χορευτής καί χορογράφος Γιάννης Φλερύ.

Ο «ΠΑΤΟΥΧΑΣ» ΔΕΝ ΘΑ ΠΑΗ ΣΤΗΝ ΘΕΣΣΑΛΟΝΙΚΗ

Ἡ διεύθυνσις τοῦ «Ἑλληνικοῦ Λαϊκοῦ Θεάτρου ἀνεκοίνωσε χθές ὅτι ὁ θίασος δέν πρόκειται νά μεταβῆ τελικά στήν Θεσσαλονίκη γιά νά γίνη ἡ κατάλληλη προετοιμασία τῆς «Ὀδύσσειας» ἡ ὁποία λόγω τῶν πολλῶν ἠθοποιῶν πού λαμβάνουν μέρος σ' αὐτή, ἀπαιτεῖ ἐπίπονη καί ἐντατική ἐργασία. Κατόπιν αὐτοῦ, τό Ἑλληνικό Λαϊκό Θέατρο θά συνεχίση στό θέατρο τοῦ Ἄλσους γιά 10 ἡμέρες ἀκόμη, τό ὡραῖο ἔργο τοῦ Ἀγγέλου Νίκα «Ὁ Πατούχας».

Η ΔΙΑΝΟΜΗ ΣΤΟΝ «ΑΡΤΟΥΡΟ ΟΥΙ» ΤΟΥ ΜΠΕΡΤΟΛΤ ΜΠΡΕΧΤ

Ὁ Κάρολος Κούν ἀνεκοίνωσε χθές τήν διανομή τοῦ ἐναρκτηρίου ἔργου τῆς χειμερινῆς περιόδου τοῦ Θεάτρου Τέχνης «Ἡ ἄνοδος τοῦ Ἀρτοῦρο Οὔϊ». Τό ἔργο τοῦ Μπέρτολτ Μπρέχτ θά ἀνεβασθῆ κατά σκηνοθεσίαν Καρόλου Κούν, μετάφρασιν Κώστα Σταματίου, μέ σκηνικά καί κοστούμια τοῦ Γιάννη Στεφανέλλη καί μέ την πρωτότυπη σκηνική μουσική τοῦ Γερμανοῦ συνθέτου Χάνς Ντίτερ Χοζάλλα.

— Ἡ διανομή τῶν κυριωτέρων ρόλων, κατά σειράν ἐμφανίσεως, ἔχει ὡς ἑξῆς: Φλέγκ ὁ Γ. Μιχαλακόπουλος. Μπάτσερ ὁ Ἀθηνόδωρος Προύσαλης. Μάλμπερρυ ὁ Ν. Μπούγας. Κλάρκ ὁ Γ. Μοσχίδης. Ντόγκσμπορω (Χίνπνμπουργκ) ὁ Δημήτρης Χατζημάρκος. Ἀρτοῦρο Οὔϊ (Ἀδόλφος Χίτλερ) ὁ Γιώργος Λαζάνης. Ἐρνέστο Ρόμα ("Ερνστ Ρέμ) ὁ Σπύρος Καλογήρου. Τέντ Ράγκ ὁ Φ. Παπαλάμπρου. Νταίζη, κορίτσι τοῦ λιμανιοῦ, ἡ Μάγια Λυμπεροπούλου. Ἐμμανουέλε Γκίρι (Γκαϊριγκ) ὁ Ν. Κοῦρος. Μπόουλ ὁ Χ. Γκούμας. Γκούνεγουιλ ὁ Ι. Ψαρρᾶς. Γκάφολες ὁ Α. Σχινᾶς. Ὁ Κέϊζυ (φόν Σλάϊχερ) ὁ Χ. Βόγλης. "Ενας Ἠθοποιός ὁ Α. Προύσαλης. Γκιουζέππε Γκίμπολα (Γκαϊμπελς) ὁ Ἀλ. Οὐδινότης. "Ιννα ὁ Μίμης Κουγιουμτζῆς. Ντόλφιτ (Ντόλφους) ὁ Ν. Μπούγας. Μπέττυ Ντόλφιτ (γυναῖκα του) ἡ Ἀλ. Λαδικοῦ. Μιά γυναῖκα τοῦ λαοῦ Ἀγγέλικα Καπελλαρῆ — Σοφία Μιχοπούλου κ.ἄ.

—Ἀξίζει νά σημειωθῆ ὅτι κατά πληροφορίες ἀπό τό Παρίσι, ἡ «"Ανοδος τοῦ Ἀρατοῦρο Οὔϊ» θά ἀποτελέση τό ἐναρκτήριο ἔργο καί τοῦ Ἐθνικοῦ Λαϊκοῦ Θεάτρου τοῦ Ζάν Βιλάρ. Τό ἔργο θά παιχθῆ ἀπό τόν θίασο τοῦ Βιλάρ, γιά δευτέρα κατά σειράν περίοδο ἐντός τοῦ 1961, ὕστερα ἀπό τήν τεράστια ἐπιτυχία πού ἐσημείωσε κατά τό περυσινό του ἀνέβασμα.

ΑΤΥΧΗΜΑ ΣΤΗΝ ΡΕΝΑ ΚΑΝΑΚΗ ΕΠΙ ΤΗΣ ΣΚΗΝΗΣ ΤΟΥ ΛΥΡΙΚΟΥ ΘΕΑΤΡΟΥ ΜΠΟΓΚΟΤΑ

Πληροφορίες ἀπό τήν Κολομβία ἀναφέρουν ὅτι ἡ διακεκριμένη Ἑλληνίδα σοπράνο Ρένα Κανάκη, πού εὑρίσκεται σέ περιοδεία στήν Νότιο Ἀμερική ἐπί κεφαλῆς Ἰταλικοῦ μελοδραματικοῦ θιάσου, εἶχε πρό ἡμερῶν σοβαρό ἀτύχημα, τό ὁποῖον τῆς συνέβη ἐπί τῆς σκηνῆς τοῦ Λυρικοῦ Θεάτρου τῆς Μπογ[illegible]θύς μετά τό φινάλε τῆς [illegible] Βέρντι «Ὀθέλλος» ὅπου πρ[illegible]σε ἐρμηνεύοντας τόν ρόλο [illegible]μόνας.

— Οἱ ἴδιες πληροφορίε[illegible] ὅτι τό ἀτύχημα τῆς Ἑλλην[illegible]χνιδος συνέβη ὑπό τίς ἀκ[illegible]θήκες: Μετά τήν παράστασ[illegible]θέλλου» τό κοινόν ἐνθουσι[illegible] τήν ἀπόδοσι τῶν ἐρμηνευτῶ[illegible]λεσε ἐπανειλημμένως ἐπί σ[illegible]τερα δέ τήν Ρένα Κανάκη, [illegible]φωνές «Κανάκι—Κανάκι» [illegible]πτά φορές καί θά ἐπέμενε [illegible]νακαλέση καί ἄλλες ἄν [illegible]



Ὁ διευθυντής καί πρωτ[illegible] Κρατικοῦ Θεάτρου Ἀγ[illegible] Γκιορκτσέρ ὡς Οἰδίπο[illegible]ναζές Γούρτογλου ὡς [illegible] «Οἰδίποδα Τύραννο» πο[illegible]ση ὁ Τουρκικός θίασος [illegible] στό «Κοτοπού[illegible]

αὐτή φορά ἡ Ἑλληνίδα [illegible]ρασμένη καί ζαλισμένη [illegible] παραπατοῦσε μέ συνέπει[illegible] μπούκα τοῦ ὑποβολείου [illegible]τισθῆ σοβαρά στήν ὦμο[illegible]σωπο καί τήν σπονδυλ[illegible] κοινόν, πού δέν εἶχε ἀ[illegible]τύχημα, γιατί ἐν τῷ με[illegible] ἡ αὐλαία, ἐξακολουθοῦσ[illegible] καί νά καλῆ μέ φωνές [illegible] νά ξαναβγῆ στό προ[illegible] Ἴδια στιγμή ἡ Ἑλλην[illegible] μεταφερόταν μέ ἄσθενο[illegible] στήν «Κλινική Παλέρμο[illegible] γιά νά τῆς παρασχεθοῦν [illegible]θειες.

ΕΓΙΝΕ ΚΑΛΑ ΚΑΙ [illegible] ΣΕ ΠΕΡΙΟΔΕΙΑ Σ[illegible]

"Ηδη, ἡ Ρένα Κανάκη [illegible]νικῆς ἐντελῶς καλά κα[illegible] τόν Ἰταλικό μελοδραμα[illegible] περιοδεία της στήν Χιλ[illegible]ραμείνη μέχρι τῆς 15 [illegible] θά ἐμφανισθῆ στήν "Ο[illegible]τιάγο μέ τά ἔργα «Τρο[illegible]τα», «Μποέμ», «Δύναμις [illegible]νου» καί «Τόσκα». Ἡ π[illegible]της στό Σαντιάγο θά [illegible] τήν προσεχῆ Παρασκευή.

ΕΥΜΕΝΕΙΣ ΚΡΙΣΕΙΣ [illegible] ΝΙΣΕΙΣ ΤΗΣ ΕΙΣ Ν[illegible]

Ἐν τῷ μεταξύ, ἐξακο[illegible]μοσιεύωνται στόν Τύπο [illegible] καί τοῦ Ἰσημερινοῦ δίθυ[illegible] καί ἐνθουσιώδεις κριτικι[illegible]φανίσεις τῆς Ρένας Κα[illegible]ρες πόλεις τῶν χωρῶν [illegible]

— Χαρακτηριστική ἐκ[illegible] αὐτῶν εἶναι καί ἐκείνη π[illegible] προσφάτως στήν ἐφημερί[illegible]dor» τῆς Μπογκοτά μέ [illegible] τῆς Alicia Salgar de Be[illegible]φεί, μεταξύ ἄλλων, καί [illegible] ἐρμηνεία τῆς Ρένας Κα[illegible]μόνας στόν «Ὀθέλλο»

[6.1]

ΕΑ

Σοπ 13/14 151

ΚΑΙ ΔΟΚΙΜΑΙ

ΠΟΦΥΓΟΥΝ
ΜΑΝΙΚΟΝ
γματευδοῦμε
. Χρουστσώφ
ΟΥΣ ΕΠΑΦΑΣ
Ο ΚΕΝΝΕΝΤΥ
Συνέλευσις

ΙΟ ΕΙΣ ΟΥΑΣΙΓΚΤΟΝ

ῶ εἰς τήν Οὐάσιγκτον, ὁ Ἰνδο-
; πρόεδρος Σοεκάρνο, ὁ ὁποῖος
ύο συνομιλίας μέ τόν πρόεδρον
τυ διά λογαριασμόν τῶν οὐδε-
ἐδήλωσεν εἰς ἀποχαιρετιστή-
ελετήν :
Ο πρόεδρος Κέννεντυ ἵσταται
ρῶς εἰς τό μέσον ἐκείνων πού
τήν εἰρήνην καί τήν ἀδελφό-

τητα μεταξύ ὅλων τῶν ἀνθρώπων — εἰς μίαν θέσιν ὅπου σταθερῶς ἱστάμεθα καί ἡμεῖς οἱ Ἰνδονήσιοι.

Ὁ πρόεδρος Κέννεντυ, ἐξ ἄλλου, ἐδήλωσε χθές, ὅτι κατά τήν διάρκειαν τῶν ἐργασιῶν τῆς Γενικῆς Συνελεύσεως τοῦ ΟΗΕ θά γίνουν καρποφόροι ἐπαφαί μεταξύ Ρώσων καί Δυτικῶν. Ὁ πρόεδρος εἶπεν, ὅτι οἱ ὑπουργοί Ἐξωτερικῶν Ἀμερικῆς καί Ρωσίας κ.κ. Ντήν Ράσκ καί Γκρομίκο, θά παρίστανται εἰς τάς ἐργασίας αὐτάς, πού ἀρχίζουν τήν προσεχῆ Τρίτην. «Οἱ δύο ὑπουργοί, εἶπε, θά ἔχουν τήν δυνατότητα νά συζητήσουν ὅλα τά προβλήματα, περιλαμβανομένου καί τοῦ γερμανικοῦ».

Ο ΣΠΑΑΚ ΕΙΣ ΜΟΣΧΑΝ

Ἐξ ἄλλου, ἰδιαιτέρα σημασία ἀποδίδεται εἰς τήν ἐπικειμένην ἐπίσκεψιν τοῦ κ. Σπάακ, Βέλγου ὑπουργοῦ Ἐξωτερικῶν καί πρώην γενικοῦ γραμματέως τοῦ ΝΑΤΟ, εἰς τήν Μόσχαν. Ὁ κ. Σπάακ θά εὑρίσκεται εἰς τήν σοβιετικήν πρωτεύουσαν τήν προσεχῆ Τρίτην κατόπιν προσκλήσεως τοῦ κ. Χρουστσώφ. Προσωπικότης μέ παγκόσμιον κῦρος ὁ Βέλγος ἐπίσημος θά ἀσκήση μεσολαβητικόν ρόλον πρός μείωσιν τῆς διεθνοῦς ἐντάσεως. Ὁ ἴδιος ἔχει ἐκδηλωθῆ ὑπέρ τῶν «ἀμέσων καί ἐπιμόνων» συνομιλιῶν.

Ἐν τῷ μεταξύ, ἡ Σοβιετική Ἕνωσις ἐπραγματοποίησε δύο νέας ἐκρήξεις πυρηνικῶν ὅπλων, μέσης ἰσχύος, μίαν εἰς τήν Ἀρκτικήν καί μίαν εἰς τήν Κεντρικήν Ἀσίαν. Πρόκειται περί τῆς 8ης καί 9ης ἐντός τῶν 13 μερῶν τῆς παρούσης σειρᾶς δοκιμῶν. Ἀμερικανοί ἐπίσημοι λέγουν, ὅτι τά ρωσικά πειράματα ἀποβλέπουν εἰς τήν κατασκευήν τῆς βόμβας τῶν 100 ἑκατομμυρίων τόννων, περί τῆς ὁποίας ὡμίλησεν ὁ κ. Χρουστσώφ.

Εἰς τήν Μόσχαν, ὁ Σοβιετικός στρατάρχης Μοσκαλένκο, ὑφυπουργός τῆς Ἀμύνης καί διοικητής τῶν

(Συνέχεια εἰς τήν 5ην σελίδα)

ΟΝ

Νοεμβρίου
Ἀνάκτορα
ΥΒΕΡΝΗΣΕΩΣ
ΗΦΟΦΟΡΙΑΣ

Ν ΣΥΝΕΝΝΟΗΣΕΩΣ

τάς ὑπαρχούσας πληροφο-
θά ἀνέλθη αὔριον Παρασκευήν
Ἀνάκτορα καί θά γίνη δεκτός
νεργασίαν ὑπό τοῦ Βασιλέως.
ὑπάρχουν πληροφορίαι ὅμως,
ατά τήν συνεργασίαν ταύτην
ητηθοῦν μόνον τά ζητήματα τά
όμενα μέ τόν ἀρραβῶνα καί
άμους τῆς πριγκηπίσσης Σο-
ἄν θά εἰσέλθη ὁ κ. πρωθυπουρ-
γεια εἰς τήν 5ην σελίδα)

ΠΡΟΣ ΥΠΗΡΕΣΙΑΚΗΝ ΚΑΙ ΕΚΛΟΓΑΣ...

"Αμα τῇ ἐπιστροφῇ τοῦ Βασιλέως ἐκ τοῦ ἐξωτερικοῦ, ἡ Κυβέρνησις θά ὑποβάλη τήν παραίτησίν της». (Αἱ ἐφημερίδες)

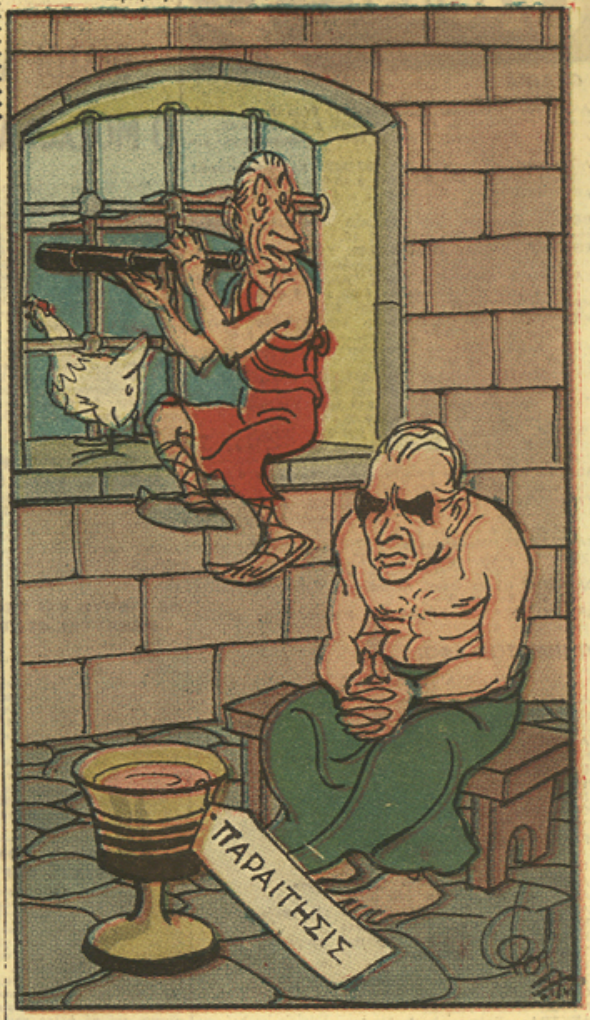

ΤΣΑΤΣΟΣ: — Ἡσύχασε, ὦ Σώκρατες! Ἡ «Πάραλος» ἀργεῖ νά φθάση!... (Τοῦ κ. Φωκ. Δημητριάδη)

ΜΕΤΑ ΤΗΝ ΑΝΑΓΓΕΛΙΑΝ ΤΩΝ ΑΡΡΑΒΩΝΩΝ

Ἡτοιμάσθη λαμπρά ὑποδοχή τῆς Σοφίας καί τοῦ μνηστῆρος

ΑΝΑΜΕΝΟΝΤΑΙ ΜΕ ΤΟΥΣ ΒΑΣΙΛΕΙΣ ΤΟ ΑΠΟΓΕΥΜΑ ΕΚ ΤΗΣ ΛΩΖΑΝΝΗΣ

Δέν ὡρίσθη ἡμέρα τῶν γάμων

Θά γίνουν εἰς τήν Ἱσπανίαν;

Ἡ πριγκίπισσα θά γίνη καθολική

Τό ἀπόγευμα, ὥρα 6.30 φθάνουν ἀεροπορικῶς εἰς Ἀθήνας οἱ Βασιλεῖς, ὁ Κόμης τῆς Βαρκελώνης, οἱ μνηστευθέντες εἰς τό ἐξωτερικόν πρι

δίδεται ἰδιαιτέρα μεγαλοπρέπεια. Τό ἀεροπλάνον τῶν Βασιλέων καί πριγκίπων θά προσγειωθῆ εἰς τό ἀεροδρόμιον τοῦ Ἑλληνικοῦ τήν 6.30

ΘΕΑΜΑΤΑ

ΘΕΑΤΡΑ

ΑΚΡΟΠΟΛ ('Επιτοκρ. Τηλ. 614.481. Ρένα Ντόρ. Φωτόπουλος): «Μπετόβεν και μπουζούκια» 6.45 και 9.45.

ΑΛΣΟΣ (Παγκράτι. Τηλ. 70.663): «Φθινοπωρινά χαμόγελα» 7.15 και 9.45.

ΑΠΟΛΛΩΝ (Πανεπιστ. Τηλ. 37.542. Χριστογιαννόπουλος): «Θηλιές από σκοτάδι» 6.45 και 9.45.

ΑΡΓΥΡΟΠΟΥΛΟΥ (Νιεσδήμου): «Η Βροχή» 6.45 και 9.45.

ΒΕΜΠΟ (Καρόλου, Τηλ. 523.453. Στουαρίδης): «Απ' τον Ουρανό στη Γη» 6.45 και 10.

ΕΘΝΙΚΟΥ ΚΗΠΟΥ (Τηλ. 32.142. Εύθυμίου — Μαυροπούλου): «Σπάνδαλα στην έξοχή» 6.45 και 9.45.

ΕΛΛΗΝΙΚΟ ΛΑ-Ι-ΚΟ ("Αλσος "Αρεως. Τηλ. 814.034, Κατράκης): «Ο Πατούχας» 6.45 και 9.45.

ΗΡΩΔΟΥ ΑΤΤΙΚΟΥ: «Ερωμάδη» 8.30.

ΜΕΤΡΟΠΟΛΙΤΑΝ ('Αλεξάνδρας. Τηλ. 810.966. Κοντού —Γεωργιάκης: Τ. «Ωπα... "Ωπα...» 6.45 και 9.45.

ΜΟΝ ΣΙΝΕ (Βύρωνος. Μανώλης): «Φεστιβάλ χορού» 7.30 και 10.15.

ΝΕΟ ΘΕΑΤΡΟ (Πλατ. Τηλ. 815.336. Βίβλια Κόρυ): «Η κυρία έχει νεύρα» 6.45 και 9.45.

ΠΑΡΚ ('Αλεξάνδρας. Τηλέφ. 817.369. Χατζηχρήστος): «Ρωμέϊκη φιέστα» 6.45 και 9.45.

ΠΕΡΟΚΕ ('Οδυσσέως. Τηλέφ. 529.730. Στολίγκας — Καλή Καλέ): «Η μάνα σου είναι τρελλή» 6.45 και 9.45.

ΠΟΡΕΙΑ (Ζ' Σ)έριου 69—Τριπόδων. Τηλέφ. 8(9.982): «Καρδιά περιβόλι» 645 και 9.45.

ΣΑΜΑΡΤΖΗ (Καρόλου. Τηλέφ. 524.755. Αθανίτης — Βασιλειάδου — Ρίζος): «Ο Κλέαρχος, ή Μαρίνα κι' ο Κοντός» 6.45 και 9.45.

ΚΑΤΖΙΣΚΟΥ (Μουρουμπαταίων. Τηλέφ. 819.798): «Ματαιωμένος γάμος» 6.45 και 9.45.

ΟΛΥΜΠΙΑ (Πασαλιμάνι. Λειβαδίτης, Νέζερ): «Γυναίκες του 61» 8 και 10.

ΑΡΧΑΙΟ ΘΕΑΤΡΟ ΠΕΙΡΑΙΩΣ (Πασαλιμάνι): «Λαϊκά σπουδάκια» 9.45.

ΚΙΝΗΜΑΤΟΓΡΑΦΟΙ

Α' ΠΡΟΒΟΛΗ

ΑΣΤΑΡ: «7 χρόνια γρουσουζιάς»

ΑΘΗΝΑΙΟΝ: «Ο Αγάπη και Έγκλημα σμίγουν»

ΑΤΛΑΣ: «7 χρόνια γρουσουζιάς»

ΕΛΛΗΝΙΣ: «Κουτά σου γνώριστά τον Έρωτα»

ΜΕΤΡΟΠΟΛ: «Ένα Έγκλημα θά γίνη όπόρε»

ΡΕΞ: «Καθωστερημένος στον Έρωτα»

ΡΙΒΟΛΙ: «Δολοφόνος βάζει άπόρε»

ΡΙΝΤΙΑ: «Έντεκα έναντίον λαθρεμπόρων»

ΡΟΥΑΓΙΑΛ: «Η περιπέτεια βρίσκει μιά νύχτα»

ΣΙΝΕΑΚ: «Ο κόσμος της σιωπής»

ΤΡΙΑΝΟΝ: «Γιά τελευταία φορά»

ΑΙΓΛΗ: «Ζητείται φύτης»

ΑΛΑΣΚΑ: «Έντεκα έναντίον λαθρεμπόρων»

ΑΛΜΑ: «Ο' ένταμόνιμα σάν ξένοι»

ΑΛΕΞΑΝΔΡΟΣ: «Ο "Αγιος στέρνει τον χορό»

ΑΝΕΣΙΣ: «Υπερκοσμικότητα ό Έρως»

ΑΝΤΖΕΛΑ: «Ε'Αγάπη και Έγκλημα σμίγουν»

ΑΤΛΑΝΤΙΣ: «Ο Ανήθικος»

ΑΤΤΙΚΗ: «Αθλητρισίες»

ΑΤΤΥΚΟΝ: «Ματαιωμένοι ερίζοντες»

ΒΟΕΙ: «Τό ξένο είναι πιό γλυκό»

ΖΑΪ-ΦΑ: «Γιωμή Μάγια»

ΗΛΕΚΤΡΑ: «Τσίρκο των έγκλημάτων»

ΚΑΜΕΛΙΑ: «Μπουμπουνοκατάσκοπος»

ΚΑΠΙΤΟΛ: «Μαυταλένα»

ΚΥΨΕΛΑΚΗ: «Καρδιά μή ξαναγαπήσης»

ΛΙΝΤΟ: «Διαδαστήριο γιά την Κάλασι»

ΛΟΥΖΙΤΑΝΙΑ: «Διακοπές στην Ρώμη»

ΜΑΡΙ: «Κατ οι 7 ήσαν υπέροχοι»

ΜΟΝΤΙΑΛ: «Τά φώτα έσβησαν νωρίς»

ΜΟΥΛΕΝ ΡΟΥΖ: «Τί επιθυμεί κάθε γυναίκα»

ΝΑΝΑ: «Κίτρινα γεράκια εξορμούν»

ΝΑΝΙΤΑ: «Πρίγκιπ του Ιπποδρομίους»

ΝΕΑΠΟΛΙΣ: «Ο κήπος του κακού»

Ν. ΕΛΛΑΣ: «Όποιος πυροβολήση πρώτος»

Ν. ΡΟΖΙΚΛΑΙΡ: «Αξημάλωτοι πράσινου τρόμου»

ΟΡΦΕΥΣ: «Τελευταίες ημέρες Πομπηίας»

ΟΣΚΑΡ: «Εξασμώτες του Ολίγγους»

ΠΑΓΚΡΑΤΙΟΝ: «Άσχημη μέρα από μαύρο δράχο»

ΡΙΑΛΤΟ: «Κάσκινος κουφσάρος»

ΣΙΝΕ ΠΑΡΙ: «Ιστορία μιάς μοναχής»

Β' ΠΡΟΒΟΛΗ

ΑΒΑΝΑ: «Ομορφιά της άμαστίας»

ΑΒΙΤΑ: «Τελευταίο μου ταγκό»

ΑΓΑΠΗ: «Θέλω νά ζήσης μανούλα»

ΑΘΗΝΑΙ: «Τέκιο, παράδεισος Ανατολής»

ΑΘΗΝΑΙΑ: «Ήρεμος δόν»

ΑΘΗΝΑΪΚΟΝ: «Εγκληματίαι»

ΑΙΑΣ: «Σπέτα φεύτης»

Α·Ι·ΝΤΑ: «Κορωϊδάκι της δασπονίδος»

ΑΙΟΛΙΑ: «Διακοπές στην Κολλοπετιν'ίτσα»

ΑΚΡΟΝ: «Καλμρ»

ΑΛΑΜΠΡΑ: «Λαός και Κολωνάκι»

ΑΛΕΣ: «Στή θύελλα τού πρώτου έρωτα»

ΑΛΚΗ: «Ραψωδία έρωτος»

ΑΛΙΝΤΑ: «Ο Γίγας τού Μαραθώνος»

ΑΛΚΑΖΑΡ: «Γλυκειά ζωή»

ΑΛΣΟΣ: «Τιτάνες τού Βορρά»

ΑΜΑΖΟΝ: «Ο άνθρωπος πού λήστεψε την Τράπεζα»

ΑΜΟΡΕ: «Κοζάκοι»

ΑΝΤΙΝΕΑ: «Κουσάροι τού Κίτρινου ποταμού»

ΑΝΤΖΕΛΟΣ: «Ζήσε γυμνή στόν κόσμο»

ΑΠΟΛΛΩΝ: «Πάλη μέχρι θανάτου»

ΑΝΝΑ (Βουλ.): «Σύσπνημα κολασμένων»

ΑΝΝΑ (Καλλιθέα): «Είμαι άθώος»

ΑΡΙΑ: «Τό τελευταίο μου ταγκό»

ΑΡΙΑΔΝΗ: «Μαλιόμιμο»

ΑΡΙΩΝ: «Ε'Αγάπη ποτισμένη μέ δάκρυα»

ΑΡΚΑΔΙΑ: «Αΐμα και "Αμμος»

ΑΡΜΟΝΙΑ: «Μαύρος φάκελλος»

ΑΣΤΕΡΙΑ: «Σαλμπάς»

ΑΣΤΕΡΙΑ (Βούλ.): «Ο Ανήθικος»

ΑΤΛΑΣ: «Ο Ανήθικος»

ΑΤΤΙΚΟΝ: «Ο Ανήθικος»

ΑΤΤΙΚΟΝ (Πειραιώς):

ΗΕΑ

ΗΜΕΡΟΜΗΝΙΑ

Ν ΠΕΡΙΟΔΟΝ
ΟΜΜΑΤΩΝ
ει ὁ Βασιλεύς
ις τῆς Βουλῆς
α νομοσχέδια;
ΙΑΚΗ ΚΥΒΕΡΝΗΣΙΣ
"Η ΤΣΑΚΑΛΩΤΟΝ
νται πρός τὴν ΕΔΑ;

ράγοντες ἔθετον μάλιστα ὡς πιθανωτέραν ἡμερομηνίαν τήν 12ην Νοεμβρίου.

Ἐν τούτοις ἡ Κυβέρνησις δέν φαίνεται νά ἔχη καταλήξη ἀκόμη εἰς τόν προσδιορισμόν σχετικῆς ἡμερομηνίας. Ἀνεγράφησαν σήμερον πληροφορίαι εἰς ἀντιπολιτευομένην ἐφημερίδα ὅτι εἰς τούς κυβερνητικούς κύκλους συζητεῖται ἡ ἄποψις ὅπως ἡ διάλυσις τῆς Βουλῆς καί συνεπῶς ἡ προκήρυξις τῶν ἐκλογῶν ἀναβληθῆ ἐπί τινας ἡμέρας, ὥστε παρατεινομένης ἀντιστοίχως τῆς λειτουργίας τῆς Νομοθετικῆς Ἐπιτροπῆς, νά ψηφισθοῦν ὑπ' αὐτῆς ὡρισμένα, ἰδιαιτέρως ἐνδιαφέροντα τήν Κυβέρνησιν νομοσχέδια. Ἐφ' ὅσον ὅμως αἱ ἀπόψεις περί ἀναβολῆς τῆς διαλύσεως ἐπί τινας ἡμέρας ἤθελον ἐπικρατήσει, τότε τό σχετικόν βασικόν διάταγμα δέν πρόκειται νά δημοσιευθῆ τῆς παρόδου δεκαημέρου περίπου.

Κύκλοι τῆς ἀντιπολιτεύσεως ἐξέφραζον χθές βεβαιότητα σχεδόν ὅτι ὁ Βασιλεύς θά ἀναθέση τήν διεξαγωγήν τῶν ἐκλογῶν εἰς Ὑπηρεσιακήν Κυβέρνησιν. Ὡς πιθανώτεροι πρόεδροι τῆς τοιαύτης Κυβερνήσεως ἐφέροντο κατά σειράν ὁ ἐν ἀποστρατείᾳ στρατηγός κ. Τσακαλώτος καί οἱ διατελέσαντες καί ἄλλοτε πρόεδροι ὑπηρεσιακῶν Κυβερνήσεων κ.κ. Κιουσόπουλος, εἰσαγγελεύς τοῦ Ἀρείου Πάγου, καί Γεωργακόπουλος, πρόεδρος τοῦ Ἑλληνικοῦ Ἐρυθροῦ Σταυροῦ. Ἡ Ἀντιπολίτευσις ζητεῖ ὅπως ὁ πρόεδρος τῆς ὑπηρεσιακῆς Κυβερνήσεως τυγχάνει τῆς ἐμπιστοσύνης ὅλων ἀνεξαιρέτως τῶν κομμάτων, μεγαλυτέραν δέ προτίμησιν δεικνύουν τά κόμματα τῆς Ἀντιπολιτεύσεως πρός τούς κ.κ. Κιουσόπουλον καί Γεωργακόπουλον, ὄχι διότι δέν τυγχάνει τῆς ἐμπιστοσύνης των καί ὁ στρατηγός κ. Τσακαλώτος, ἀλλά διότι οἱ κ.κ. Κιουσόπουλος καί Γεωργακόπουλος ἔχουν δοκιμασθῆ ὡς πρόεδροι ὑπηρεσιακῶν Κυβερνήσεων καί ἔχουν δώσει δείγματα ἀμεροληπτου διεξαγωγῆς τῶν ἐκλογῶν.

Ἐν τούτοις παράγοντες προσκείμενοι πρός τήν Κυβέρνησιν ἐτόνιζον σήμερον ὅτι ὑπό τάς παρούσας συνθήκας τῆς διεθνοῦς κρίσεως καί τῶν ἐξελίξεων εἰς τήν Βαλκανικήν δέν εἶναι ἐνδεδειγμένος ὁ σχηματισμός ὑπηρεσιακῆς διότι τήν ἐξουσίαν πρέπει νά ἔχη εἰς χεῖρας της Κυβέρνησις περιβεβλημένη ἀπό τήν ἐμπιστοσύνην τοῦ λαοῦ.

"Οσον ἀφορᾶ τό ζήτημα τῆς ἐ-

Ο ΛΙΘΟΒΟΛΟΣ

Ἐξαιρετικήν δραστηριότητα ἀναπτύσσει ἡ Κυβέρνησις εἰς τήν θεμελίωσιν διαφόρων «ἔργων» ἀνά τήν χώραν.



ΤΣΑΤΣΟΣ: — Ἐκλογές ἔχουμε μεθαύριο καί γυμνάζεται εἰς τήν λιθοβολίαν... θεμελίων λίθων!...
(Τοῦ κ. Φωκ. Δημητριάδη)

Ν.Α.Τ.Ο.

ἡ Βουλγαρία
αί Τουρκίαν
ΒΑΡΣΟΒΙΑΣ;
ΩΝ ΤΟΥ ΝΑΤΟ
ἀπόκρουσιν ἐπιθέσεως

ά συμμετάσχη ὁ 6ος ἀμερικανικός στόλος, πρόκειται νά ἀρχίσουν αὔριον.

Η ΑΣΚΗΣΙΣ «ΤΣΕΚΜΕ·Ι·ΝΤ

Ἐν τῷ μεταξύ, κατά τηλεγράφημα ἐκ Παρισίων, συμμαχικά ἀεροσκάφη, παίζοντα ρόλον ἐχθρικῶν, ἐπεχείρησαν χθές νά παραβιάσουν τό σύστημα ἀμύνης ἐκ ραντάρ καί πυραύλων τῆς Δυτικῆς Εὐρώπης, κατά τήν δι-

ΕΙΣ ΤΗΝ ΑΝΑΤΟΛΗΝ ΚΑΙ ΔΥΣΙΝ

Φοβεροί τυφῶνες πλήττουν δύο πολιτείας τῆς Ἀμερικῆς

ΕΚΑΤΟΝΤΑΔΕΣ ΝΕΚΡΟΙ ΚΑΙ ΤΡΑΥΜΑΤΙΑΙ

ΤΡΟΜΕΡΑ ΘΕΟΜΗΝΙΑ ΕΙΣ ΤΗΝ ΦΟΡΜΟΖΑΝ

ΙΣΧΥΡΑ ΘΥΕΛΛΑ ΠΑΡΕΣΥΡΕ ΤΑ ΠΑΝΤΑ

Ἀπελευθερώνει καί 1.200 καταδίκους!

ΝΕΑ ΥΟΡΚΗ, 13 Σεπτεμβρίου. Ἱσταμένη ὑπηρεσία.— Εἰς ἔνδεκα τουλάχιστον ἀνῆλθον οἱ νεκροί καί εἰς ἑκατοντάδας οἱ τραυματίαι συνεπεία τοῦ τρομακτικοῦ τυφῶνος «Κάρλα» ὁ ὁποῖος ἔπληξε τάς ἀκτάς τοῦ Μεξικανικοῦ Κόλπου. Σκληρῶς ἐδοκιμάσθησαν αἱ πολιτεῖαι τῆς Λουϊζιάνας καί τοῦ Τέξας ὅπου οἱ ὑλικαί ζημίαι ἀνέρχονται εἰς πολλά ἑκατομμύρια δολλάρια. Θύματα πλ[illegible] λους καί δύο τυφῶνας ὑπό σχηματισμόν.

Κατά τηλεγράφημα ἀπό τήν Φορμόζαν τό κτίριον φυλακῶν πλησίον τῆς Ταϊπέϊ παρεσύρθη ὑπό τοῦ τυφῶνος μέ ἀποτέλεσμα νά δραπετεύσουν οἱ 1.200 κρατούμενοί της.

ΟΧΙ ΑΛΛΑ ΣΦΑΛΜΑΤ[illegible]

ΘΕΑΜΑΤΑ

ΘΕΑΤΡΑ

ΑΚΡΟΠΟΛ ('Ιπποκρ. Τηλ. 614.481. Ρένα Ντάρ. Φωτόπουλος): «Μπετόβεν καί μπουζούκι» 6.45 καί 9.45.
ΑΛΣΟΣ (Παγκράτι. Τηλ. 70.663): «Φθινοπωρινά χαμόγελα» 7.15 καί 9.45.
ΑΠΟΛΛΩΝ (Πανεπιστ. Τηλ. 37.542. Χριστογιαννόπουλος): «Θηλειά στό σκοτάδι» 6.45 καί 9.45.
ΑΡΓΥΡΟΠΟΥΛΟΥ (Νικοδήμου): «Ἡ Βροχή» 6.45 καί 9.45.
ΒΕΜΠΟ (Καρόλου. Τηλ. 523.453. Σταυρίδης): «Ἀπ' τόν Οὐρανό στή Γῆ» 6.45 καί 10.
ΘΕΗΝΙΚΟΝ ΚΗΠΟΥ (Τηλ. 32.142. Εὐθυμίου — Μαυροπούλου): «Σκάνδαλα στήν ἐξοχή» 6.45 καί 9.45.
ΕΛΛΗΝΙΚΟ ΛΑ·Ι·ΚΟ ('Αλσος 'Αρεώς. Τηλ. 814.034, Καπράκης): «Ἀ-Ο Πατοῦρας» 6.45 καί 9.45.
ΗΡΩΔΟΥ ΑΤΤΙΚΟΥ: «Ἔρωτίλη» 8.30.
ΜΕΤΡΟΠΟΛΙΤΑΝ ('Αλεξάνδρας. Τηλ. 810.966. Κοντοῦ —Γκιωνάκη): «Ὕπνα... Ὕπνα...» 6.45 καί 9.45.
ΜΟΝ ΣΙΝΕ (Βύρωνος. Μανέλλης): «Φεστιβάλ χοροῦ» 7.30 καί 10.15.
ΝΕΟ ΘΕΑΤΡΟ (Πατησ. Τηλ. 815.336. Βίλμα Κύρου): «Ἡ κυρία ἔχει νεῦρα» 6.45 καί 9.45.
ΠΑΡΚ ('Αλεξάνδρας. Τηλέφ. 817.369. Χατζηχριστοῦ): «Ρωμέϊκη φίλεται» 6.45 καί 9.45.
ΠΕΡΟΚΕ ('Οδυσσέως. Τηλέφ. 529.730. Στολίγκας — Καλή Καλό): «Ἡ μάνα σου εἶναι τρελλή» 6.45 καί 9.45.
ΠΟΡΕΙΑ (Ζ' Σ)βρίου 69—Τρικόρων. Τηλέφ. 823.982): «Καρδιά περιβόλι» 645 καί 9.45.
ΣΑΜΑΡΤΖΗ (Καρόλου. Τηλέφ. 524.755. Αὐλωνίτης — Βασιλειάδου — Ρίζος): «Ὁ Κλέαρχος, ἡ Μαρίνα κι' ὁ Κοντός» 6.45 καί 9.45.
ΧΑΤΖΙΣΚΟΥ (Μαυρομματαίων. Τηλέφ. 819.798): «Μαπαμένος γάμος» 6.45 καί 9.45.

ΟΛΥΜΠΙΑ (Πασαλιμάνι. Λειβαδίτης, Νέζερ): «Γυναῖκες τοῦ 61» 8 καί 10.
ΑΙΡΧΑΙΟ ΘΕΑΤΡΟ ΠΕΙΡΑΙΩΣ (Πασαλιμάνι): «Λαϊκά μπαλλέτα» 9.45.

ΚΙΝΗΜΑΤΟΓΡΑΦΟΙ

Α' ΠΡΟΒΟΛΗΣ

ΑΕΛΛΩ: «Ὁ θάνατος ταξίδευε μαζί μου»
ΑΘΗΝΑΙΩΝ: «Ὁ θάνατος ταξίδευε μαζί μου»
ΑΤΛΑΣ: «Ὁ κατάσκοπος μέ τά δύο πρόσωπα»
ΕΛΛΗΝΙΣ: «Κοντά σου γνώρισα τόν ἔρωτα»
ΜΕΤΡΟΠΟΛ: «Ἔνα ἔγκλημα θά γίνη ἀπόψε»
ΡΕΣ: «Καθυστερημένος στόν ἔρωτα»
ΡΙΒΟΛΙ: «Ἄρχων τοῦ Βορρᾶ»
ΡΙΝΤΑ: «Ἔντυ ἐναντίον λαθρεμπόρων»
ΡΟΥΣΑΦΑΛ: «Ἡ περιπέτεια ἄρχισε μιά νύχτα»
ΣΙΝΕΑΚ: «Ὁ κόσμος τῆς σιωπῆς»
ΤΡΙΑΝΟΝ: «Γιά τελευταία φορά»

ΑΙΓΛΗ: «Ζητεῖται φεύτης»
ΑΛΑΣΚΑ: «Ὁ δρόμος τῆς βίας»
ΑΛΜΑ: «Θ' ἀνταμώνομε σάν ξένοι»
ΑΛΕΞΑΝΔΡΟΣ: «Ὁ Ἅγιος σέρνει τόν χορό»
ΑΝΕΣΙΣ: «Ὑπερκεκανείον ὁ Ἔρως»
ΑΝΤΖΕΛΑ: «Νύχτες ὀργίων»
ΑΤΛΑΝΤΙΣ: «Ὁ ἀνθρώπος»
ΑΤΤΙΚΗ: «Ἀδιάφορες»
ΑΤΤΙΚΟΝ: «Μπαμένοι ὁρίζοντες»
ΒΟΣ: «Τό ξένο εἶναι πιό γλυκό»
ΖΑ·ΙΦΡΑ: «Γυμνή Μάγια»
ΗΛΕΚΤΡΑ: «Τσίρκο τῶν ἐγκλημάτων»
ΚΙΑΜΕΛΙΑ: «Μπουμπουνοκατάσκοπος»
ΚΑΠΙΤΟΛ: «Μανταλένα»
ΚΥΨΕΛΑΚΙ: «Καρδιά μή ξαναγαπήσης»
ΛΙΝΤΟ: «Διαβατήριο γιά τήν Κόλασι»
ΛΟΥΖΙΤΑΝΙΑ: «Διακοπές στή Ρόδο»
ΜΑΡΙ: «Καί οἱ 7 ἦσαν ὑπέροχοι»
ΜΟΝΤΙΑΛ: «Φαντομάς δύο ἡπείρων»
ΜΟΥΛΕΝ ΡΟΥΖ: «Τί ἐπιθυμεῖ κάθε γυναῖκα»
ΝΑΝΑ: «Κίτρινα γεράκια ἐξορμοῦν»
ΝΑΝΙΤΑ: «Πρίγκιπ τοῦ ἱπποδρομίου»
ΝΕΑΠΟΛΙΣ: «Ὁ κήπος τοῦ κακοῦ»
Ν. ΕΛΛΑΣ: «Ὁ δολοφόνος θάρρη ἀπόψε»
Ν. ΡΟΖΙΚΛΑΙΡ: «Μυστικό δωματίου 36»
ΟΡΦΕΥΣ: «Τελευταῖες ἡμέρες Πομπηΐας»
ΟΣΚΑΡ: «Δισσμῶτες τοῦ Ἰλίγγου»
ΠΑΓΚΡΑΤΙΟΝ: «Ἄσχημη μέρα στό μαῦρο δράκο»
ΡΙΑΛΤΟ: «Κάκκινος κουρσάρος»
ΣΙΝΕ ΠΑΡΙ: «Ἱστορία μιᾶς μοναχῆς»

Β' ΠΡΟΒΟΛΗΣ

ΑΒΑΝΑ: «Ὁμορφιά τῆς ἁμαρτίας»
ΑΒΙΤΙΑ: «Τελευταῖο μου ταγκό»
ΑΓΑΠΗ: «Θέλω νά ζήσης μαννοῦλα»
ΑΘΗΝΑΙΑ: «Ἥρεμος Δόν»
ΑΘΗΝΑ·ΙΚΟΝ: «Σολομών καί βασίλισσα Σαββᾶ»
ΑΙΑΣ: «Ζητεῖται φεύτης»
Α·Ι·ΝΤΑ: «Κορτοῖδακι τῆς δεσποινίδος»
ΑΙΟΛΙΑ: «Διακοπές στήν Κολλοπετινίτσα»
ΑΙΚΡΟΝ: «Γκόλφο»
ΑΛΑΜΠΡΑ: «Λιός καί Κολωνάκι»
ΑΛΕΞ: «Στή θύελλα τοῦ πρώτου ἔρωτα»
ΑΛΙΚΗ: «Διακοπές στή Ρώμη»
ΑΛΙΝΤΑ: «Ὁ Γίγας τοῦ Μαραθῶνος»
ΑΛΚΑΖΑΡ: «Γλυκειά ζωή»
ΑΑΣΟΣ: «Τιτᾶνες τοῦ Βορρᾶ»
ΑΜΑΖΩΝ: «Ὁ ἄνθρωπος πού λήστεψε τήν Τράπεζα»
ΑΜΟΡΕ: «Κοζάκοι»
ΑΝΤΙΝΕΑ: «Κουρσάροι τοῦ Κίτρινου ποταμοῦ»
ΑΝΤΖΕΛΟΣ: «Ζῆσε γυμνή στόν κόσμο»
ΑΠΟΛΛΩΝ: «Πάλι μέχρι θανάτου»
ΑΝΝΑ (Καλλιθέα): «Εἶμαι ἀθῶος»
ΑΡΙΑ: «Τό τελευταῖο μου ταγκό»
ΑΡΙΩΝ: «Ἀγάπη ποτισμένη μέ δάκρυα
[illegible]ΚΑΔΙΑ: «Αἷμα καί "Αμμος»
[illegible]ΟΝΙΑ: «Μαῦρος φάκελλος»
[illegible]Α: «Σαλιμπάς»
[illegible]): «Μεγάλη 'Ολυμπιάς»
[illegible]ΙΑ

ΤΑ ΘΕΑΤΡΙΚΑ

Η ΒΑΣΩ ΜΑΝΩΛΙΔΟΥ ΘΑ ΠΑΙΞΗ «ΑΝΝΑ ΚΑΡΕΝΙΝΑ» Σ

ΟΙ ΤΟΥΡΚΟΙ ΘΑ ΑΝΕΒΑΣΟΥΝ ΤΟΥ ΧΡΟΝΟΥ ΑΡΙΣΤΟΦΑΝΗ

ΗΛΘΕ Ο ΗΘΟΠΟΙΟΣ ΒΑΝ ΧΕΦΛΙΝ.—ΤΕΛΕΙΩΣΕ ΣΤΗΝ ΥΔΡΑ

Πληροφορούμεθα ὅτι στό ἐφετεινό ρεπερτόριο τοῦ «Θεσπιλικοῦ» θά περιληφθῆ καί πάλι ἡ "Ἄννα Καρένινα» τοῦ Τολστόι μέ προοπτικά νά ἀνεβασθῆ κατά σκηνοθεσία Τάκη Μουζενίδη καί μέ πρωταγωνίστρια τήν Βάσω Μανωλίδου.

Η ΔΙΑΝΟΜΗ ΣΤΟΝ «ΡΩΜΑΙΟ ΚΑΙ ΙΟΥΛΙΕΤΤΑ»

Ἡ Διεύθυνσις τοῦ Ἐθνικοῦ Θεάτρου ἀνεκοίνωσε χθές τήν πλήρη διανομή στό ἐναρκτήριο ἔργο τῆς χειμερινῆς περιόδου τῆς Κρατικῆς Σκηνῆς, τοῦ θά εἶναι ὁ «Ρωμαῖος καί Ἰουλιέττα» τοῦ Σαίξπηρ. Τούς ρόλους τοῦ ἔργου ἐρμηνεύουν κατά σειρά ἐφαρμογέσεως: Πρόλογος καί Χορός ὁ Θάνος Λειβαδίτης, Ἔσκαλος, ἀρχοντας τῆς Βερώνας ὁ Γιάννης Ἀποστολίδης, Πάρης ὁ Ν. Καξῆς, Μοντέκης ὁ Δημ. Κουκῆς, Καπουλέτος ὁ Λυκ. Καλλέργης, ἕνας γέροντας Καπουλέτος ὁ Γιάννης Μαυρογένης, Ρωμαῖος ὁ Δημήτρης Πασαμιχαλή, Μερκούτιος ὁ Στέλιος Βόκοβιτς, Μπενβόλιος ὁ Πέτρος Φυσούν, Τυβάλδος ὁ Νίκος Τζόγκας, Πέτρος - Λαυρέντιος ὁ Παντελῆς Ζερβός, Πέτρο - Ἰωάννης ὁ Σπύρος Ὀλύμπιος, Βαλτάσαρ ὁ Ν. Φιλιπόπουλος, Σαμψών ὁ Μιχ. Μαραγκάκης, Γρηγόρης ὁ Κ. Κοκκάκης, Πέτρος ὁ Μιχ. Μπούχλης, Ἀβραάμ ὁ Θ. Σαρρῆς, ἕνας φαρμακοπώλης ὁ Μιχ. Καλογιάννης, μουσικοί οἱ Θ. Δημήτριεφ καί Γιάννης Στεφάνου, Παιδόπουλο Πάρη ἡ Φωτεινή Μανέττα, ἀξιωματικός ὁ Δημ. Ντουντάκης, Α' φύλακας ὁ Θ. Ἀνδριακόπουλος, Β' φύλακας ὁ Βασ. Παπαγίκας, Γ' φύλακας ὁ Π. Λοχαστός, πολίτες καί ὑπηρέτες οἱ Γ. Γεωργίου, Τ. Γιακωβάκης, Π. Λεμκράτης, Ν. Βοκᾶς, Κ. Σκαλῆς καί Στ. Παπαδάκης, καλεσμένοι: Ρ. Γρηγόρεα, Φ. Κωστοπούλου, Δ. Βολωνίνη, Π. Ὑφηλάντου, Π. Μεταλλίδου, Μ. Μιχαλαρέα, Δέσποινα Μοντέκη ἡ Μαρία Μοχαλιοῦ, Δέσποινα Καπουλέτου ἡ Μιράντα, Ἰουλιέττα ἡ Ἀντιγόνη Βολάκου καί παραμάνα ἡ Χριστίνα Καλογεροῦου.

— Τό ἔργο θά ἀνεβασθῆ κατά σκηνοθεσία Ἀλέξη Σολομοῦ, μέ σκηνικά Κλ. Κλώνη καί κοστούμια Ἀντ. Φωκᾶ.

Ο ΚΩΤΣΟΠΟΥΛΟΣ ΣΤΗΝ ΚΥΠΡΟ

Ὁ Θάνος Κωτσόπουλος καί ἡ Ἄννα Ραυτοπούλου ἀνεχώρησαν χθές ἀεροπορικῶς στήν Κύπρο.

— Ὁ ἐκλεκτός πρωταγωνιστής τοῦ Ἐθνικοῦ Θεάτρου θά παραμείνη ἐκεῖ μέχρι τῆς ἀφίξεως τοῦ Κλιμακίου Ἀρχαίου Δράματος τοῦ Ἐθνικοῦ γιά νά προετοιμάσῃ τίς παραστάσεις του, στίς ὁποίες θά πρωταγωνιστήσῃ.

30.000 ΘΕΑΤΑΙ ΣΤΙΣ 6 ΠΑΡΑΣΤΑΣΕΙΣ ΡΟΝΤΗΡΗ ΣΤΟ ΛΟΣ ΑΝΤΖΕΛΕΣ

Μέ μεγάλη ἐπιτυχία ἔληξαν προχθές αἱ παραστάσεις τοῦ «Πειραϊκοῦ Θεάτρου» στό Λός 'Αντζελες, ὅπου κριτικοί καί κοινόν ἐπεφύλαξαν θερμότατη ὑποδοχή στόν Δημήτρη Ροντήρη καί τούς συνεργάτες του.

— Ἐν τῷ μεταξύ ὁ θεατρικός ἐπιχειρηματίας κ. Τζαίημς Ντουλίτ ἐξήτησε παράτασι τῶν παραστάσεων στό Λός 'Αντζελες, ὅπου συνολικῶς 30.000 ἄτομα παρηκολούθησαν τίς ὁ παραστάσεις τοῦ «Πειραϊκοῦ Θεάτρου», τό ὁποῖο ὅμως δέν μπορούσε νά παραμείνη περισσότερο ἐκεῖ λόγω ἀνειλημμένων ὑποχρεώσεων ἀπό Μπρεμλιέῖ τῆς Καλιφορνίας, ὅπου, ὡς γνωστόν, θά δοθῆ ὁ δωτόρος κύκλος τῶν παραστάσεων.

— Ἐξ ἄλλου ἐγνώσθη ὅτι τμήματα τῆς παραστάσεως τῆς «Ἠλέκτρας» ἐκινηματογραφήθησαν ἀπό τό συνεργεῖον ἐπικαίρων τῆς «Φόξ» καί ἐστάλησαν κόπιες σέ ὁλόκληρη τήν 'Αμερική καί τήν Εὐρώπη.

ΟΜΙΛΕΙ Ο ΔΙΕΥΘΥΝΤΗΣ ΤΟΥ ΤΟΥΡΚΙΚΟΥ ΘΕΑΤΡΟΥ

Μέ τήν εὐκαιρία τῶν παραστάσεων, τό ἐρχόμενο Σαββατοκύριακο, στήν 'Αθήνα τοῦ Τουρκικοῦ Κρατικοῦ Θεάτρου, ὁ Γενικός Διευθυντής αὐτοῦ καί ἐκλεκτός ἠθοποιός Τζουνέϊτ Γκιογκτσέρ, πού ἐφίσσε χθές στήν Ἑλληνική πρωτεύουσα, ἐδέχθη στά γραφεῖα Τύπου τῆς τουρκικῆς πρεσβείας τούς δημοσιογράφους πρός τούς ὁποίους ἔδωσε εἰδικά πρός κονφερενς.

«Τό Κρατικό Θέατρό μας, ἄρχισε ὁ διαπρεπής ξένος, ἀνταποκρινόμενο στήν εὐγενή πρόσκλησιν τοῦ ὑπουργείου Ἐξωτερικῶν τῆς Ἑλλάδος, ἐπισκέπτεται πρώτη φορά τήν 'Αθήνα γιά νά δώσῃ παραστάσεις.

Τοῦτο, γιά τίς δύο γειτονικές φίλες χώρες μας, εἶναι ἕνα εὐτυχές γεγονός ἐφίσσε σημαίνοντας. Ὡς γνωστόν κανένας ἕνα ὀξεῖγμα τῆς τουρκικῆς δραματουργίας τῶν τελευταίων ἐτῶν.

ΘΑ ΠΑΙΞΗ ΚΑΙ ΤΟ ΕΛΛΗΝΙΚΟ ΕΘΝΙΚΟ ΘΕΑΤΡΟ ΣΤΗΝ ΑΓΚΥΡΑ

Ἡ ἐπί τοῦ καλλιτεχνικοῦ πεδίου αἰσία καί ἀγαθή αὐτή συνεργασία ἐλπίζω ὅτι θά συνεχισθῆ. Ἐάν κατά τήν ἀρχομένην θεατρικήν περόδο ἀξιωθῶμεν τῆς τιμῆς νά φιλοξενήσωμε στήν Σκηνή μας τούς διακεκριμένους συναδέλφους μας Ἐθνικοῦ Θεάτρου τῆς Ἑλλάδος, θά εἶναι ἕνα εὐχάριστον γιά μάς καθῆκον νά τούς παρουσιάσωμε στούς θεατές μας τῆς Ἀγκύρας. Πιστεύω εἰλικρινῶς ὅτι αἱ ἀμοιβαῖαι αὐταί παραστάσεις μας θά πλουτίσουν τήν μορφωτικήν καί καλλιτεχνικήν μας ζωήν καί θά ἐνισχύσουν τά μεταξύ τῶν χωρῶν μας αἰσθήματα φιλίας καί κατανοήσεως.

ΓΚΙΟΓΚΤΣΕΡ ΓΙΑ ΜΟΥΖΕΝΙΔΗ

Μέ τήν πίστι δέ καί τήν πεποίθησι αὐτήν θεωρῶ ὑποχρέωσι νά ἐκφράσω ἐν ὀνόματι τοῦ θεάτρου μας τίς εὐχαριστίες μου πρός τίς ἐπίσημες ἑλληνικές ἀρχές, οἱ ὁποῖες μάς ἔδωσαν τήν εὐκαιρία νά ἐπισκεφθοῦμε τήν 'Αθήνα καί νά παρουσιάσουμε πρός τούς 'Αθηναίους τήν καλλιτεχνική μας ὕπαρξι, πρός τόν συνεργασθέντα μέ τούς καλλιτέχνας μας πολύτιμον σκηνοθέτην Τάκη Μουζενίδην, ὡς καί πρός ὅλους τούς Ἕλληνες φίλους μας, χάρις στούς κόπους καί τήν βοήθεια τῶν ὁποίων πραγματοποιοῦνται αἱ παραστάσεις μας.

—Σέ ἐρώτησι ἄν συνάντησαν δυσκολίες κατά τό ἀνέβασμα τοῦ «Οἰδίπους», ὁ



'Ο Διευθυντής καί πρωταγωνιστής τοῦ Τουρκικοῦ Θεάτρου τῆς 'Αγκύρας Τζονεϊτ Γκιογκτσέρ ἐνῶ ὁμιλεῖ πρός τούς δημοσιογράφους κατά τήν χθεσινή «πρές - κόνφερενς»

Τούρκος καλλιτέχνης ἀπήντησεν: «Ὄχι πάρα πολλές. Πρώτον γιατί ἔχομε μία κλίσι πρός τούς ἀρχαίους Ἕλληνας κλασικούς, δεύτερον κι' ἐμεῖς ἀρχαῖα θέατρα ὅπως τῆς Ἐφέσου κλπ. καί δεύτερον διότι ἡ συμβολή τοῦ Τάκη Μουζενίδη ὑπῆρξε σπουδαία».

ΜΟΥΖΕΝΙΔΗΣ ΓΙΑ ΓΚΙΟΓΚΤΣΕΡ

'Ακολούθως ὡμίλησε ὁ παρευρισκόμενος στήν πρές κόνφερενς Τάκης Μουζενίδης, ὁ ὁποῖος εἶπε ὅτι εἶναι τόση ἡ καλλιτεχνική ἀξία τοῦ Τζουνεϊτ Γκιογκτσέρ πού τό νέο καθεστώς τῆς Τουρκίας ἐνῶ ἔλλαβε ὅλους τούς διευθυντάς τῶν κρατικῶν ὑπηρεσιῶν, τόν Τζουνεϊτ Γκιογκτσέρ ἄφησε στήν θέσι του. «Ἐκεῖνο πού θέλω νά τονίσω — συνέχισε ὁ Τάκης Μουζενίδης — εἶναι ὅτι ὁ ἄνθρωπος αὐτός διευθύνει σήμερα καί τά 7

χης, πού εἶναι σήμερ[illegible] χισε τήν καρριέρα του [illegible] τό 1936 μέ τό φίλμ «Μ[illegible] νασταύτης» καί ἐν συνι[illegible] σήμερα σέ περισσότερ[illegible] νίες, ἀπό τίς ὁποίες γ[illegible] οἱ ἑξῆς: «Τό Σάσσβαι[illegible] «Σάντα Φέ», «Τά ἑφτά [illegible] «Ἡ ὀδός τοῦ Πράσινου [illegible] Τρεῖς Σωματοφύλακες», [illegible] βαρύ», ὅπου καί ὁ καλύ[illegible] μερα ρόλος του, «Ἄρπ[illegible] «Χρυσή μάσκα», «Ἡ κ[illegible] χης», «Ταγκανίκα», «Ἡ [illegible] τρησε ὡς τά τρία κα[illegible] «3 : 10 γιά τήν Γιούμα» [illegible] γενναῖοι τῆς Κορντούρα[illegible] τό "Οσκαρ τῆς καλύτ[illegible] δευτέρου ρόλου στό φίλ[illegible] κερ».

ΝΤΑΣΣΕΝ, ΜΕΛΙΝ[illegible] ΒΑΛΛΟΝΕ ΕΠΙΣΤ[illegible] ΡΙΟ ΑΠΟ ΤΗΝ Υ[illegible]

Ἀθρο ἐπιστρέφουν ἀπ[illegible] Ζώλ Ντασσέν μέ τό σ[illegible]



'Ο Θάνος Κωτσόπο[illegible] να Ραυτοπούλου, κα[illegible] ἀναχώρησί τους [illegible]

τούς πρωταγωνιστάς [illegible] λίνα Μερκούρη, 'Αντονι[illegible] Βαλλόνε, οἱ ὁποῖοι [illegible] ἔνα 24ωρο στήν 'Αθήνα [illegible] ἐν συνεχείᾳ στό Παρί[illegible] σθοῦν τά ἐσωτερικά [illegible]

Στήν "Υδρα [illegible] Ζώλ Ντασσέν ἐφύλασσε [illegible] 'Ιουλίου καί ἐγύρισε [illegible] τερες ἀπό τίς ἐξόρκι[illegible] «Φαῖδρας», γιά τήν [illegible] κές εἶναι ὅτι θά ἀπο[illegible] πιτυχία τόσο ἀπό ἐ[illegible] καλλιτεχνικῆς πλευρᾶς [illegible]

ΕΨΗΦΙΣΘΗ ΚΑΤ[illegible] ΚΟΜΟΣΧΕΔΙΟΝ

Κατά τήν χθεσινήν [illegible] Ἐπιτροπῆς Νομοθετ[illegible] σεως ἐψηφίσθη κατ' [illegible] διον περί κινηματογρ[illegible] χεῖα τά ἄρθρα 1 καί [illegible] κατ' ἄρθρον συζήτησι[illegible] τοῦ ἐπισυμβάντος θαν[illegible] τοῦ Ἰατρίδου, γιά νά [illegible] σέ ἑκτακτη πρωϊνή σ[illegible]

— Πρώτη ἔλαβε χθέ[illegible] Μαρία Σδώλου, ἡ ὁπο[illegible] ἐφόσον ὁ κινηματογρ[illegible]

Radio

Πολιτικές - Εκδοτικές διαφωνίες
1961, 1963, 1964

1952

Σχέσεις με Αμερικάνους

[B.3]

[illegible]

Дорогий
[illegible]

1950/1955

ΕΥΡΥΤΑΝΙΚΗ ΑΙΤΩΛΟΑΚΑΡΝΑΝΙΚΗ ΠΡΟΟΔΟΣ

ΑΝΕΞΑΡΤΗΤΟΣ ΚΟΙΝΩΝΙΚΗ-ΠΟΛΙΤΙΚΗ-ΕΙΔΗΣΕΟΓΡΑΦΙΚΗ ΕΦΗΜΕΡΙΣ

ΑΡ. ΦΥΛΛΟΥ 2—ΕΤΟΣ Α' | Ἰδιοκτήτης—Διευθυντής: ΓΡΗΓ. Σ. ΠΑΠΑΚΩΝΣΤΑΝΤΙΝΟΥ Λευκωσίας 13, Ἀθῆναι (Νέα Ἐλβετία) | Γραφεῖα: Καρπενησίου, Δικηγορικὸν Γραφεῖον Ἀριστοτ. Τσιώνη· Ἀθῆναι, Κοραῆ 3, Τηλ. 35.367. Ἀγρίνιον, Ἀγ. Τριάδος 27. | ΤΙΜΗ ΦΥΛΛΟΥ 1.50 | ΚΑΡΠΕΝΗΣΙΟΝ 20 ΣΕΠΤΕΜΒΡΙΟΥ

ΕΝ ΟΨΕΙ ΤΩΝ ΕΚΛΟΓΩΝ

Ὁ πρόεδρος τῆς Κυβερνήσεως κ. Κωνσ. Καραμανλῆς ἐδήλωσεν ὅτι αἱ ἐκλογαὶ θὰ διεξαχθοῦν ὁπωσδήποτε ἐντὸς τοῦ Φθινοπώρου.

Ὅλος ἀνεξαιρέτως ὁ τύπος ἐπικροτεῖ τὴν ταχείαν προσφυγὴν εἰς τὴν λαϊκὴν ἐτυμηγορίαν, διὰ τὴν ἀνάδειξιν πολιτικῆς Κυβερνήσεως, μὲ νωπὴν λαϊκὴν ἐντολήν, πρὸν ἀντιμετώπισιν τῶν μεγάλων Ἐθνικῶν μας ζητημάτων, ἐν ὄψει μάλιστα τῆς σοβαρᾶς ἐπιδεινώσεως τῆς διεθνοῦς, καταστάσεως ἐκ τοῦ προβλήματος τοῦ Βερολίνου καὶ τῆς ἐπαναλήψεως τῶν πυρηνικῶν δοκιμῶν ὑπὸ τῆς Σοβιετικῆς Ἑνώσεως. Ἡ ταχεία προσφυγὴ εἰς ἐκλογὰς ὑπαγορεύεται ἀκόμη καὶ ἐκ τοῦ ὅτι εἰς τὸν Βαλκανικὸν χῶρον, ὁσημέραι ἡ κατάστασις ἐπιδεινοῦται ἐπικινδύνως καὶ ἡ εἰρηνικὴ συμβίωσις τοῦ λαοῦ μας δοκιμάζεται ἰσχυρῶς, ἐκ τῶν ἀλλεπαλλήλων προκλήσεων καὶ ἀπειλῶν τῆς Βουλγαρίας εἰς βάρος τῆς ἐδαφικῆς μας ἀκεραιότητος, ἐνισχυομένης πρὸς τοῦτο ὑπὸ τῆς Σοβιετικῆς Ἑνώσεως, ἡ ὁποία ἀπειλεῖ ὅτι θὰ μᾶς κάνῃ στάχτη μὲ τοὺς πυραύλους της, κονιορτοποιοῦσα καὶ αὐτὴν ἀκόμη τὴν Ἀκρόπολιν.

Ἡ πολιτικὴ κατάστασις εἰς τὴν χώραν μας ἐμφανίζει ἐπικίνδυνον ρευστότητα, ἰδία εἰς τὸν χῶρον τῆς ἀντιπολιτεύσεως. Ὁ καταιερματισμὸς τῶν πολιτικῶν δυνάμεων τῆς ἐθνικόφρονος ἀντιπολιτεύσεως, εἰς πολλὰ μικρὰ κόμματα, ἀπότοκος προσωπικῶν φιλοδοξιῶν καὶ ἐλλείψεως πολιτικῆς Ἱεραρχίας μεταξὺ τῶν ἡγετῶν, δημιουργεῖ ὀξύτατον πολιτικὸν πρόβλημα διαδοχῆς τοῦ Κυβερνῶντος κόμματος εἰς τὴν ἐξουσίαν, παρακωλύων οὕτω τὴν ὁμαλὴν λειτουργίαν τοῦ κοινοβουλευτικοῦ μας καθεστῶτος.

Σύντονοι προσπάθειαι καταβάλλονται τὰς ἡμέρας αὐτάς, διὰ τὴν συνένωσιν τῶν πολιτικῶν δυνάμεων εἰς τὸν χῶρον τοῦ Δημοκρατικοῦ κέντρου. Θέλομεν νὰ πιστεύωμεν ὅτι τὴν φορὰ αὐτὴν θὰ πρυτανεύσῃ τὸ συμφέρον τοῦ Ἔθνους καὶ τῆς Δημοκρατίας καὶ ἡ Ἑνωσις θὰ πραγματοποιηθῇ εἰς βάρος τῶν προσωπικῶν φιλοδοξιῶν. Δὲν πρέπει νὰ παραγνωρίζεται ὅτι διανύομεν ἡμέρας πονηρὰς καὶ ὁ διεθνὴς ὁρίζων συμπυκνοῦται ἀσφυκτικῶς, ἡ δὲ Εἰρήνη εὑρίσκεται εἰς τὸ στόμιον τῶν πυραύλων. Ἡ πατρίς μας πρέπει ἀνὰ πᾶσαν στιγμήν, νὰ εἶναι καθ' ὅλα ἕτοιμος, ν' ἀντιμετωπίσῃ ἀποτελεσματικῶς τοὺς σοβαροὺς κινδύνους οἱ ὁποῖοι τὴν ἀπειλοῦν εἰς τὰ Βόρεια σύνορά της. Τὸ ἀποφασιστικώτερον μέσον ἀμύνης δὲν εἶναι τὰ πυροβόλα ἀλλὰ ἡ ψυχικὴ καὶ ἰδεολογικὴ ἑνότης τοῦ λαοῦ μας, ἡ πολιτικὴ σταθερότης καὶ ἡ ὁμαλὴ λειτουργία τῶν δημοκρατικῶν μας θεσμῶν. Διὰ τὸν λόγον αὐτὸν ἡ συγκρότησις τοῦ δευτέρου Ἐθνικοῦ κόμματος εἶναι ἀπολύτως ἐπιβεβλημένη, διότι ἄνευ αὐτῆς ἡ ἐθνικὴ καὶ κοινωνικὴ ἐπιβίωσίς μας καθίσταται προβληματική. Οἱ ἡγέται τῶν Δημοκρατικῶν κομμάτων ὀφείλουν ν' ἀρθοῦν εἰς τὸ ὕψος τῶν κρισίμων περιστάσεων, νὰ σταθμίσουν τοὺς σοβαροὺς κινδύνους, οἱ ὁποῖοι ἀπειλοῦν τὴν ἑνότητα τοῦ λαοῦ μας, ἐκ τῆς παρουσίας τῆς Ε.Δ.Α. εἰς τὴν θέσιν τῆς ἀξιωματικῆς ἀντιπολιτεύσεως καὶ μὲ γνώμονα τὸν ἀδιαφιλονίκητον πατριωτισμόν των, νὰ προχωρήσουν εἰς τὴν ἕνωσιν, ἡ ὁποία ἀσφαλῶς θὰ ἐπιπέσῃ ὡς ἀτομικὴ βόμβα εἰς τὰς τάξεις τῆς Ε.Δ.Α. καὶ θὰ ἐπαναφέρῃ εἰς τὴν Ἐθνικὴν Οἰκογένειαν τοὺς ἐξ ἀντιδράσεως προσωρινῶς στεγαζομένους ἐκεῖ. Ἐὰν ἡ Ἕνωσις τῆς ἐθνικῆς ἀντιπολιτεύσεως ἐπιτευχθῇ, ἀνεξαρτήτως, ποῖον ἐκ τῶν δύο Ἐθνικῶν κομμάτων θὰ ἀνέλθῃ εἰς τὴν ἐξουσίαν, καθίστανται ἄρραγῆς τὸ ἐσωτερικὸν μέτωπον καὶ ἀπομακρύνονται οἱ κίνδυνοι τῆς ἐξωθεν ἐπεμβάσεως, διότι διὰ τῆς ἑνώσεως δὲν εὑρίσκουν πλέον θεμελίωσιν εἰς τὰς ἐσωτερικάς μας ἀντιθέσεις.

Ἡ πολιτικὴ κατάστασις εἰς τὴν Εὐρυτανίαν καὶ Αἰτωλοακαρνανίαν ἐμφανίζει τὴν αὐτὴν ἀν μὴ χειροτέραν εἰκόνα ἐκείνης, ἡ ὁποία ὑπάρχει εἰς ὁλόκληρον τὴν χώραν, εἰς τὴν πλευρὰν ἐννοεῖται τῆς Ἐθνικόφρονος ἀντιπολιτεύσεως. Ἡ παρουσία εἰς τὸν πολιτικὸν στίβον πληθώρας ὑποψηφίων μεταξὺ τῶν ὁποίων μερικοὶ ἐντελῶς ἄγνωστοι εἰς τὸ εὐρύτερον κοινὸν καὶ μὴ διαθέτοντες τὰ ἀπαραίτητα προσόντα καὶ τὸ ἀνάλογον κῦρος, δημιουργεῖ ἐπικίνδυνον πολιτικὴν σύγχυσιν καὶ ἐμποδίζει τὴν ἑνότητα τῆς ἀντιπολιτεύσεως. Ἡ πολιτικὴ ὡς γνωστὸν δὲν ἀποτελεῖ ἐπαγγελματικὴν ἐνασχόλησιν, ἀλλὰ ὕψιστον κοινωνικὸν λειτούργημα, δημοσίου χαρακτῆρος καὶ συνθέτου μορφῆς, ἐκ τῆς ἀσκήσεως τοῦ ὁποίου ἐξαρτᾶται ἡ πνευματική, οἰκονομικὴ καὶ ἐκπολιτιστικὴ ἀνάπτυξις τοῦ λαοῦ μας. Συνεπῶς ἡ πολιτικὴ ἐκπροσώπησις μιᾶς περιφερείας εἶναι λίαν δυσχερὴς καὶ δὲν ἐπαρκεῖ ἡ εὐγενὴς φιλοδοξία τοῦ ὑποψηφίου. Ὁ βουλευτὴς πρέπει νὰ συγκεντρώνῃ σοβαρὰ προσόντα διὰ ν' ἀνταποκριθῇ ἐπαρκῶς εἰς τὰς πολλαπλὰς ὑποχρεώσεις καὶ τὰς ἀνάγκας τῆς περιφερείας του καὶ τὰ γενικώτερα προβλήματα τοῦ Ἔθνους. Πολυμερῆς μόρφωσις ἐπιστημονικὴ καὶ πνευματικὴ ἐπιφάνεια, πολιτικὸς δυναμισμός, ἱκανότης δημιουργικῆς παρακολουθήσεως τῆς κοινωνικῆς ἀνελ ξεως εἶναι μερικὰ ἀπὸ τὰ προσόντα τὰ ὁποῖα πρέπει νὰ συνθέτουν τὴν προσωπικότητα τοῦ βουλευτοῦ.

Διὰ νὰ διαμορφωθῇ εἰς τὴν περιφέρειά μας, ὁμαλὴ πολιτικὴ κατάστασις εἰς τὸν χῶρον τῆς ἐθνικῆς ἀντιπολιτεύσεως, εἶναι ἀνάγκη νὰ σταματήσῃ ἡ μάδα τῶν ἀθρόων ὑποψηφιοτήτων. Τοῦτο μπορεῖ νὰ γίνῃ καὶ ἀπὸ τοὺς ἰδίους ὑποψηφίους, οἱ ὁποῖοι ἔχουν χρέος Ἐθνικὸν νὰ ἐγκαταλείψουν τὴν πεζοδρομιακὴν πολιτικὴν καὶ νὰ ἀφήσουν τὸν λαὸν ἥσυχον νὰ ἐκλέξῃ ἀπὸ τοὺς ἐπιφανεστέρους καὶ ἀξιοσεβάστους τῆς περιφερείας μας στάθμης θὰ ἔχῃ ὁλοθερίας συνεπείας διὰ τὸν τόπον μας. Δὲν πρέπει νὰ ξεχνοῦν ὅτι ὁ λαός μας ἔχει ἀνεπτυγμένον πολιτικὸν κριτήριον καὶ γνωρίζει τὴν πολιτικὴν του Ἱστορίαν καὶ ἀσφαλῶς κατὰ τὴν ὥραν τῆς κρίσεως θὰ τοὺς πληροφορήσῃ ὅτι, εἰς μάτην τὸν ἐνοχλοῦν. Ἡ ἐθνικὴ ἀντιπολίτευσις πρέπει νὰ παραδειγματισθῇ ἀπὸ τὴν ὑπάρχουσαν κατάστασιν εἰς τὸ κυβερνῶν κόμμα. Οἱ ἐκπρόσωποί του εἶναι πρόσωπα κύρους, μὲ πολιτικὴν ἀκτινοβολίαν, δεδοκ μασμένα εἰς τὸν στίβον τῶν ἔργων, ἱκανὰ νὰ ἐπωμισθοῦν ὑπουργικὰς εὐθύνας καὶ νὰ διαδραματίσουν σημαίνοντα ρόλον εἰς τὴν πολιτικὴν ζωὴν τῆς χώρας μας. Αὐτὸς εἶναι ἀκριβῶς ὁ λόγος, διὰ τὸν ὁποῖον ὁ λαός μας, εὑρίσκεται μετὰ φανατισμοῦ εἰς τὸ πλευρόν των. Ἀσφαλῶς καὶ εἰς τὴν Ἐθνικὴν ἀντιπολίτευσιν ὑπάρχουν ἐκλεκτοὶ καὶ ὁ λαός μας θὰ τοὺς ἀνεύρῃ καὶ θὰ τοὺς παράσχῃ τὴν δύναμιν νὰ τὸν ἐκπροσωπήσουν, ἀλλὰ διὰ νὰ συμβῇ αὐτὸ χρειάζεται ἑνότης ἐκ τῶν ἄνω καὶ σταθερὸς ἰδεολογικὸς προσανατολισμός. Δὲν πρέπει νὰ παίζουν εἰς δύο χαρτιὰ ἀλλὰ μόνον εἷς τὸ ἰδικόν των. Τὰ προοδευτικὰ συνοῦ,ματα τῆς ἐποχῆς μας, πρέπει νὰ τὰ κάμουν ἰδικά των συνθήματα καὶ νὰ μὴ ἀνοσίσκωνται εἰς στεῖραν ἀντικυβερνητικὴν δημαγωγίαν. Οἱ ἐθνικῶς σκεπτόμενοι Ἕλληνες ἵστανται ἐπὶ τοῦ αὐτοῦ κοινωνικοῦ βάθρου, ἀνεξαρτήτως κομματικῆς τοποθετήσεως· ἡ ἀναγκαιότης δὲ τῆς ἐναλλαγῆς εἰς τὴν ἐξουσίαν τῶν Ἐθνικῶν κομμάτων, προσδιορίζεται μόνον ἐκ τοῦ δημιουργικοῦ συναγωνισμοῦ καὶ τῆς ἀμίλλης αὐτῶν ποῖον θὰ κυβερνήσῃ καλύτερα τὸν τόπον μας. Ἐὰν ὁ λαὸς μας σήμερον εὑρίσκεται κατὰ πλειοψηφίαν εἰς τὸ Κυβερνῶν Κόμμα, αὐτὸ ὀφείλεται εἰς τὰ μεγάλα ἐπιτεύγματα τὰ ὁποῖα ἐπραγματοποίησεν τοῦτο, κατὰ τὴν παραμονήν του εἰς τὴν ἐξουσίαν. Τὸ μέλλον ἀνήκει εἰς ὅλα τὰ Ἐθνικὰ κόμματα, ἀρκεῖ μόνον νὰ χαράξουν σωστὴν πορείαν, σύμφωνον πρὸς τὰς ἐθνικάς μας ἐπιδιώξεις, τὰς οἰκονομικὰς καὶ πνευματικὰς ἀπαιτήσεις τῆς ἐποχῆς μας. Ὁ λαὸς μας ἐναγωνίως ἀναμένει δικαίωσιν τῶν προσδοκιῶν του.

ΤΟ ΣΥΝΕΔΡΙΟΝ ΤΩΝ ΠΡΟΕΔΡΩΝ ΤΩΝ ΚΟΙΝΟΤΗΤΩΝ ΤΟΥ ΔΗΜΟΥ ΑΡΑΚΥΝΘΙΩΝ

Τὴν 8ην Σεπτεμβρίου ἐνεστῶτος ἔτους ἐπραγματοποιήθη εἰς Ἀσπρόπυργον Εὐρυτανίας τὸ Συνέδριον τῶν Προέδρων τῶν Κοινοτήτων τοῦ τ. Δήμου Ἀρακυνθίων, ὑπὸ τὴν προεδρίαν τοῦ Νομάρχου Εὐρυτανίας κ. Ἡλία Παυλάκου. Τὸ Συνέδριον ἐτίμησε διὰ τῆς παρουσίας του ὁ τ. Ὑπουργὸς καὶ νῦν βουλευτὴς κ. Χρυσόστομος Καραπιπέρης.

Τὴν ἔναρξιν τοῦ Συνεδρίου ἐκήρυξεν ὁ Νομάρχης κ. Ἡλίας Παυλάκος, ὁ ὁποῖος εἰς μακρὸν λόγον του ἐξέρε τὸ ἔργον τῆς Κυβερνήσεως εἰς τὸν τομέα τῆς οἰκονομικῆς ἀναπτύξεως τῆς Εὐρυτανίας, τῆς συντελουμένης δημιουργικῆς ἐργασίας εἰς ὅλους τοὺς τομεῖς καὶ τὴν ἐκτέλεσιν μιᾶς σειρᾶς ἀποφασιστικῶν ἔργων παραγωγικῆς σημασίας, διὰ τῶν ὁποίων ἐθελκυλίσθη ἐπαρκῶς τὸ οἰκονομικὸν μέλλον αὐτῆς. Ὑπεισχέθη ἀμέριστον τὴν βοήθειαν τῆς πολιτικῆς διὰ τὴν τερόδου καὶ ἀνάπτυξιν τῶν χωρίων καὶ ἐπῆρεσε τὸ φιλοπρόοδον πνεῦμα καὶ τὴν ἐργατικότητα τῶν Εὐρυτάνων, χάρις εἰς τὰ ὁποῖα συντελεῖται μὲ ταχὺν ρυθμὸν ἡ οἰκονομικὴ καὶ πολιτιστικὴ ἀναμόρφωσις τῆς Εὐρυτανίας. Ἐν συνεχείᾳ τὸν λόγον ἔλαβεν ὁ παριστάμενος τ. Ὑπουργὸς καὶ βουλευτὴς κ. Χρυσόστομος Καραπιπέρης, ὁ ὁποῖος ἀνέπτυξε διὰ μακρῶν τὸ συντελεσθὲν κυβερνητικὸν ἔργον εἰς τὴν Εὐρυτανίαν, τὰ πραγματοποιήσιμα σοσιαλιστικὰ ἐπιτεύγματα εἰς ὅλους ἐν γένει τοὺς τομεῖς, διὰ τῶν ὁποίων κατέστη πραγματικότης ἡ ἀνύψωσις τοῦ διατικοῦ καὶ πολιτιστικοῦ ἐπιπέδου τῶν κατοίκων καὶ ἐξησφαλίσθησαν αἱ ἀναγκαῖαι προϋποθέσεις διὰ τὴν περαιτέρω οἰκονομικὴν ἀνάπτυξιν τῆς περιοχῆς αὐτῆς. Ὑπεγράμμισε τὰς τερραστίας καταστροφὰς καὶ τὴν ἐρήμωσιν, τὴν ὁποίαν ὑπέστη ἡ Εὐρυτανία κατὰ τὴν κατοχὴν καὶ τὴν περίοδον τοῦ συμμοιτοπολέμου καὶ τὰς ἐκ ταύτης τρομερὰς δυσχερείας, τὰς ὁποίας συνήντησεν ὁ ἴδιος διὰ νὰ ἐπιτευχθῇ εἰς τόσον σύντομον χρονικὸν διάστημα ἡ οἰκονομικὴ ἀναμόρφωσις τῆς Εὐρυτανίας. Ἡ Κυβέρνησις, εἶπεν, ἐπέδειξε καὶ ἐπιδεικνύει προνομιακὴν ἐνδιαφέρον διὰ τὴν οἰκονομικὴν ἀνασυγκρότησιν τῆς Εὐρυτανίας. Ἔργα μεγάλης σημασίας ἐξετελέσθησαν καὶ ἄλλα ἐκτελοῦνται. Εἰς ὅλα τὰ χωρία ἐχορηγήθησαν ἰκανοποιητικὰ πιστώσεις διὰ τὴν ἐκτέλεσιν κοινοφελῶν ἔργων, διὰ τῶν ὁποίων συνεχῶς βελτιοῦνται αἱ συνθῆκαι τῆς ζωῆς τῶν κατοίκων. Τὸ ὁδικὸν δίκτυον τῆς Εὐρυτανίας ηὐξήθη καὶ ἐβελτιώθη σημαντικῶς. Τὰ περισσότερα διαμερίσματα τοῦ Νομοῦ συνεδέθησαν δι' αὐτοκινητοδρόμου μετὰ τοῦ Καρπενησίου. Τώρα ἤλθε καὶ ἡ σειρά σας. Σᾶς ὑπόσχομαι ὅτι τὸ ἐπόμενον ἔτος θὰ σᾶς ἐπισκεφθῶ μὲ αὐτοκίνητον. Ἐν συνεχείᾳ ἔξέρε τὸν θεσμὸν τῆς αὐτοδιοικήσεως διὰ τὴν ἐπιτυχῆ ἀντιμετώπισιν τῶν τοπικῶν προβλημάτων καὶ ὑπεσχέθη ἐμφατικὸν τὸ κυβερνητικὸν ἐνδιαφέρον διὰ τὴν ὁλοκλήρωσιν τῆς οἰκονομικῆς ἀνασυγκροτήσεως τῆς περιοχῆς αὐτῆς, καὶ κατέληξεν ὅτι μὲ ὅλους ὁμῶς αὐτοὺς τοὺς συνδέουν κοινοὶ ἀγῶνες καὶ προσπάθειαι ἀπὸ τοῦ Ἔτους 1950, ὅτε τὸ πρῶτον ἐξελέγην βουλευτὴς διὰ τὴν οἰκονομικὴν ἀνόρθωσιν τῆς ἰδιαιτέρας μας πατρίδος. Θέλω νὰ πιστεύω ὅτι καὶ εἰς τὸ μέλλον θὰ ὑπάρχῃ ὁ θεσμὸς μας αὐτὸς καὶ θὰ ἐνισχυθῇ ἀκόμη περισσότερον ἐπ' ὠφελείᾳ ὅλων μας.

Μετὰ τὸν κ. Καραπιπέρην ὡμίλησαν ὅλοι οἱ Πρόεδροι τῶν Κοινοτήτων, οἱ ὁποῖοι ἀνέπτυξαν τὰ προβλήματα τῶν χωρίων των καὶ ἐζήτησαν τὴν βοήθειαν τῆς πολιτείας διὰ τὴν ἄρσιν ἐπιλύσεων αὐτῶν. Ὁ Γραμματεὺς τῆς Κοινότητος Χελιδόνας κ. Νικ. Τσιαντῆς, συντάξιοῦχος δημοδιδάσκαλος, ἀνέλυσε λεπτομερῶς τὰς ἀνάγκας τῆς περιοχῆς καὶ ὑπεγράμμισεν ὅτι τὸ σοβαρώτερον τῶν προβλημάτων της εἶναι ἡ ἔλλειψις συγκοινωνίας. Τὸ πρόβλημα τοῦτο, εἶπε, πρέπει ν' ἀντιμετωπισθῇ κατ' ἀπόλυτον προτεραιότητα καὶ χωρὶς καθυστέρησιν, διότι ἡ λύσις

● Συνέχεια εἰς τὴν 3ην σελίδα

ΚΡΙΣΕΙΣ - ΥΠΟΔΕΙΞΕΙΣ

Διὰ τὸ Ὑπουργεῖον Παιδείας

Ἐρωτῶμεν τὸν κ. Ὑπουργὸν Παιδείας, ἐὰν πρόκειται νὰ λειτουργήσουν ἐφέτος εἰς Εὐρυτανίαν τὰ Γυμνασιακὰ Παραρτήματα Προυσοῦ, Φουρνᾶς καὶ Κερασοχωρίου. Ὡς γνωστόν, τὸ Γυμνάσιον Καρτενησίου δὲν εἶναι δυνατὸν νὰ καλύψῃ τὰς ἀνάγκας τῆς μέσης παιδείας ὁλοκλήρου τοῦ Νομοῦ. Οὔτε οἱ κάτοικοι τῶν ἀπομεμακρυσμένων περιοχῶν τῆς Εὐρυτανίας ἔχουν τὴν δύναμιν νὰ στείλουν τὰ παιδιὰ των εἰς τὸ Γυμνάσιον τοῦ Καρτενησίου. Ἡ λειτουργία τῶν ἀνωτέρω Γυμνασιακῶν παραρτημάτων καθίσταται ἀπολύτως ἀναγκαία, εἶναι ἀπαράδεκτον εἰς τὸν αἰῶνα τῶν κοσμικῶν ντήσεων, τὰ τέκνα τῶν ἡρωϊκῶν εὐζώνων νὰ μένουν ἀγράμματα.

Ἀξιέπαινος πρωτοβουλία

Ὁ αἰδεσιμώτατος ἱερ. κ. Σπυρ. Παπακωνσταντίνου, ἐφημέριος Ἀθηνῶν, καὶ ὁ δημοδιδάσκαλος κ. Νικολ. Δ. Χατζῆς, παραθερίζοντες εἰς τὴν ἰδιαιτέραν των πατρίδα Ἀσπρόπυργον Εὐρυτανίας, τὴν 28ην τοῦ μηνὸς Αὐγούστου εἰς συγκέντρωσιν τῶν κατοίκων, ὀργανωθεῖσαν ὑπὸ τοῦ Κοινοτικοῦ Συμβουλίου, ὡμίλησαν διὰ τὰ τοπικὰ προβλήματα τοῦ χωρίου, συστήσαντες εἰς τοὺς κατοίκους ὅπως ἐπιδοθοῦν εἰς τὴν ἀνάπτυξιν τῆς δενδροκαλλιεργείας, τῆς οἰκοσίτου κτηνοτροφίας, τῆς ἀναδασώσεως τῶν ἀκάλυπτων καὶ ἐπικλινῶν τοποθεσιῶν τοῦ χωρίου, διότι διὰ τοῦ τρόπου τούτου θὰ ἐπιτευχθῇ ἡ οἰκονομικὴ ἀνάπτυξις τοῦ χωρίου. Ὑπεγράμμισαν τὴν ἀνάγκην ἱδρύσεως κοινοτικῆς βιβλιοθήκης ἐδιὰ τὴν ἀνύψωσιν τοῦ μορφωτικοῦ καὶ πνευματικοῦ ἐπιπέδου τῶν κατοίκων, καθὼς καὶ τὴν ἐξωραϊσμὸν τοῦ χωρίου των διὰ τὴν ἀνάπτυξιν τοῦ Τουρισμοῦ, ὁ ὁποῖος θὰ ἐνισχύσῃ σοβαρῶς τὸ εἰσόδημα τῶν κατοίκων.

Ὁ αἰδεσιμώτατος ἱερεὺς κ. Στ. Παπακωνσταντίνου δι' εὐσύντομων παραδειγμάτων ἐνίσχυσε τὰ ἀθηνῶν κατοίκων καὶ ἐκέντρισε τὴν φιλοτιμίαν των, ὅπως ἐνεβοοῦν εἰς τὸ δημιουργικὸν αὐτὸ ἔργον τῆς ἀντυπαστικῆς, ἐκπολιτιστικῆς καὶ οἰκονομικῆς ἀναπλάσεως τοῦ χωρίου.

Ἡ ὀρεινὴ Τριχωνίς

Οἱ κάτοικοι τῆς Ὀρεινῆς Τριχωνίδος διαμαρτύρονται ἐντόνως, διότι ἐπὶ μίαν ὁλόκληρον τριετίαν, οὐδεὶς ἐκ τῶν βουλευτῶν των τοὺς ἐπεσκέφθη, διὰ νὰ διαπιστώσῃ τὰς ἀθλίας οἰκονομικὰς συνθήκας, ὑπὸ τὰς ὁποίας διαβιοῦν. Ὅλαι αἱ ἀρεινοὶ περιοχαὶ τῆς Ἑλλάδος ἔτυχον προνομιακῆς μεταχειρίσεως καὶ ἐλαβον κρατικὰς ἐνισχύσεις σοβαρᾶς, ἐξαίρεσιν ἀποτέλεσε μόνον ἡ Ὀρεινὴ Τριχωνίς. Καὶ νὰ λησθῇ ὅτι ὄφειλεν ὅτι ἡ Κυβέρνησις εἰσπνεύσῃ ἰδιαίτερον πρόγραμμα διὰ τὴν οἰκονομικὴν ἀνάπτυξιν τῶν ὀρεινῶν περιοχῶν—πρόγραμμα ὀρεινῆς οἰκονομίας—καὶ διέθεσεν ἀφθόνους πιστώσεις διὰ τὴν ἐπιτυχίαν τοῦ προγράμματος αὐτοῦ. Ὁ κ. Σταμάτης ἀσφαλῶς θὰ δυσκολεύθη πολὺ νὰ δικαιολογήσῃ τὴν ἀδιαφορίαν του, ὅταν κατ' αὐτὰς ζητήσῃ ἀπὸ τοὺς κατοίκους νὰ τοῦ ἀναπνεύσουν τὴν ἐντολήν των.

Ἡ Πανήγυρις Παναγίας Προυσιωτίσσης

Μετὰ ἑορτασθεῖσαν λαμπρότητος ἐτελέσθη καὶ ἐφέτος ἡ πανήγυρις τῆς Παναγίας Προυσιωτίσσης Πλέον τῶν 25 χιλιάδων προσκυνητῶν, ἀπὸ ὅλα τὰ μέρη τῆς Ἑλλάδος, προσῆλθον εἰς τὴν χάριν τῆς θαυματουργοῦ εἰκόνος.

Ἡ θεία λειτουργία ἐτελέσθη χοροστατούντος τοῦ σεβασμιωτάτου Μητροπολίτου Ναυπακτίας καὶ Εὐρυτανίας κ. Δαμασκηνοῦ, τοῦ ἡγουμένου τῆς Ἱερᾶς Μονῆς Ἀρχιμανδρίτου κ. Γερμανοῦ, πολλῶν κληρικῶν ἐκ τῶν γύρω χωρίων, ἐν μέσῳ πλήθους προσκυνητῶν, εἰς κατανυκτικὴν ἀτμόσφαιραν θρησκευτικῆς ἐξάρσεως.

Κατὰ τὴν διάρκειαν τῆς θείας λειτουργίας ὁ σεβασμιώτατος Μητροπολίτης κ. Δαμασκηνὸς προέβη

ΕΠΙΣΤΗΜΗ ◆ ΤΕΧΝΗ ◆ ΠΟΛΙΤΙΣΜΟΣ

Η ΕΠΙΜΟΡΦΩΣΙΣ ΤΩΝ ΑΝΗΛΙΚΩΝ ΕΙΣ ΤΗΝ ΕΥΡΥΤΑΝΙΑΝ

Ἐντὸς τῶν πλαισίων τῆς συμβολῆς τῆς Πολιτείας εἰς τὴν ἐπίλυσιν φλεγόντων θεμάτων ἐπικαίρου σπουδαιότητος καὶ ὑφίστης σημασίας, διὰ τὴν βελτίωσιν καὶ ἄνοδον τοῦ βιοτικοῦ καὶ πολιτιστικοῦ ἐπιπέδου τῶν κατοίκων τοῦ νομοῦ μας, συγκαταλέγεται καὶ ἡ προσπάθειά της διὰ τὴν ἐπιμόρφωσιν αὐτῶν.

Οὕτω καὶ κατὰ τὸ διαρρεῦσαν σχολικὸν ἔτος 1960—1961 ἱδρύθησαν παρὰ τῆς Ν.Ε.Κ.Α. Εὐρυτανίας καὶ ἐλειτούργησαν εἰς τὴν περιφέρειάν μας, πλὴν τῶν ἱδρυθέντων καὶ λειτουργούντων ἐκ τῶν προηγουμένων σχολικῶν ἐτῶν δύο ἀκάμη νυκτερινὰ σχολεῖα ἡμιαναλφαβήτων καὶ δέκα Κέντρα Διδασκαλίας Ἐνηλίκων (Κ.Δ.Ε.), μὲ διδακτικὸν προσωπικὸν τοὺς κατὰ τόπους διδασκάλους τῶν Δημοτικῶν Σχολείων.

Διὰ τὰ ἔξοδα λειτουργίας των ἐπιχορηγήθησαν ἕκαστον μὲ δραχμὰς (500), οἱ δὲ διδάσκαλοι αὐτῶν ἡμείφθησαν κατὰ μῆνα λειτουργίας μὲ τὸ ὡς ἄνω ποσόν.

Τὸ πρόγραμμα διδασκαλίας περιλαμβάνον μαθήσεις γενικῆς καὶ εἰδικῆς μορφώσεως, ἀπὸ τοὺς κυριωτέρους τομεῖς τῆς ἐθνικῆς, πολιτιστικῆς καὶ ἐπαγγελματικῆς μας ζωῆς, εἰς δύο ἐτησίους διδακτικοὺς κύκλους, κατηρτίσθη ὑπὸ τῆς Ν.Ε.Κ.Α. Εὐρυτανίας καὶ παρεῖχε τὴν εὐχέρειαν ὅπως τὰ διάφορα πρὸς ἀνάπτυξιν θέματα λαμβάνονται ἐξ ἐπικαίρων γεγονότων καὶ ἀναγκῶν καὶ χωρὶς νὰ ἐπιβάλωνται, ἀλλὰ νὰ προτείνωνται ἀπ' εὐθείας ὑπὸ τῶν τροφίμων.

Τὸ κύριον μέσον μορφώσεως εἰς τὰ ἐν λόγῳ Κ.Δ.Ε. ἦτο ἡ διδασκαλία ὑπὸ μορφὴν διαλέξεων ἢ συζητήσεων, δυστυχῶς πάντοτε μόνον μεταξὺ διδασκάλου καὶ τροφίμων, ἀφοῦ οἱ ἄλλοι μορφωτικοὶ παράγοντες τοῦ τόπου ἀπουσίασαν καὶ ἴσως διότι δὲν ἐξετίμησαν τὴν σπουδαιότητα τῆς προσπαθείας, ἡ ὁποία ὑπὸ μορφὴν λαϊκῶν πανεπιστημίων κατέστη δραστικώτατος ὀργανισμὸς διὰ τὴν εὐημερίαν καὶ πρόοδον τῶν λαῶν πολλῶν χωρῶν τοῦ ἐλευθέρου κόσμου.

Μοναδικότητα εἰς τὴν προκειμένην περίπτωσιν ἀπετέλεσεν ὁ ἐπιθεωρητὴς Δημοτικῶν Σχολείων Βας Περιφερείας Εὐρυτανίας κ. Παν. Ε. Κατσιρέας, ὁ ὁποῖος συνεδύασε τὰς ἐπιθεωρήσεις τῶν σχολείων του μὲ διαλέξεις εἰς συγκεντρώσεις τῶν κατοίκων τῶν περισσοτέρων χωρίων, τὰ ὁποῖα ἐπεσκέφθη, κατ' ἐξοχὴν δὲ εἰς ὅσα ἐλειτούργει Κ.Δ.Ε.

Τὸ μέγεθος τῆς συμβολῆς τοῦ κ. Ἐπιθεωρητοῦ μὲ τὴν ἀρτίαν ἐπιστημονικὴν συγκρότησιν, τὴν παραστατικότητα καὶ γλαφυρότητα τοῦ λόγου, εἰς τὴν ἐπιμόρφωσιν τῶν ἀνηλίκων μὲ τὰς ἐν λόγῳ διαλέξεις του, ἀποφεύγομεν νὰ τονίσωμεν, διότι τοῦτο θὰ ἦτο ἀπόκλισις ἐκ τοῦ θέματός μας.

Διὰ νὰ ἀντιληφθῶμεν ὅμως τὴν ἀναγκαιότητα τῆς λειτουργίας τῶν ὡς ἄνω Κ.Δ.Ε. καὶ τῆς ἐπεκτάσεως καὶ παγιώσεως τοῦ θεσμοῦ αὐτῶν εἰς κέντρα-κοινότητας τοῦ νομοῦ μας τοὐλάχιστον, ἀναφέρομεν ἐπιγραμματικῶς τοὺς κάτωθι λόγους:

1. Τὴν ἐλλιπῆ μόρφωσιν τὴν ὁποίαν παρέχει τὸ λαϊκὸν σχολεῖον.
2. Τὴν συνεχῆ ἐξέλιξιν τῆς τεχνικῆς καὶ τῶν ἐπιστημῶν καὶ τὰς αὐξανομένας βιοτικὰς ἀπαιτήσεις, αἱ ὁποῖαι κατέστησαν ἀναπόφευκτον τὴν διὰ βίου μόρφωσιν τῶν ἀνθρώπων.
3. Τὴν ἐκμάθησιν γνώσεων σχετικῶν πρὸς τὰ ἐπαγγέλματα.
4. Τὴν τόνωσιν καὶ ἐξύψωσιν τῆς οἰκογενείας εἰς τὴν θέσιν ἡ ὁποία τῆς ἀνήκει.
5. Τὸν κίνδυνον καταλύσεως τῶν ἠθικῶν, κοινωνικῶν καὶ θρησκευτικῶν ἀξιῶν.
6. Τὴν οἰκονομικὴν ἀνόρθωσιν καὶ τὴν διοχέτευσιν τῆς περίσσειας ζωτικότητος ἑκάστης κοινότητος καὶ τῆς περιφερείας ὁλοκλήρου διὰ τῆς μυήσεως καὶ συμμετοχῆς τῶν τροφίμων τῶν Κ.Δ.Ε. εἰς τὰς δραστηριότητας τῶν προγραμμάτων κοινοτικῆς ἀναπτύξεως.
7. Τὴν μεγαλόφρονα συμπεριφορὰν κατὰ τὰς κρισίμους ἡμέρας τῆς πολιτικῆς ἱστορίας τοῦ ἔθνους μας.

Κατόπιν τούτων, πλήρης ἐπιτυχία τοῦ διαγραφομένου σκοποῦ τῶν Κ.Δ.Ε., ὡς ἐκ τῆς ἀναγκαιότητος τῆς λειτουργίας αὐτῶν, ἀπαιτεῖ τὴν χρῆσιν καὶ ἄλλων τελεσφόρων μέσων ἐπιμορφώσεως καὶ τὴν προγραμματισμένην συνεργασίαν καὶ δρᾶσιν ὅλων ἐκείνων τῶν μορφωτικῶν παραγόντων τοῦ τόπου, ποὺ μποροῦν καὶ θέλουν νὰ προσφέρουν διὰ τὴν εὐημερίαν καὶ πρόοδον τῆς Εὐρυτανίας.

Διὰ τοῦτο ἐκφράζομεν τὴν εὐχὴν ὅπως ἡ μέριμνα διὰ τὴν ἵδρυσιν λαϊκῶν βιβλιοθηκῶν ὑπὸ τὰ Κ.Δ.Ε., τὴν ἀπόκτησιν ραδιοφώνων καὶ λοιπῶν ὀπτικοακουστικῶν μέσων, τὴν πραγματοποίησιν διαγεγραμμένων διαλέξεων εἰς αὐτὰ ὑπὸ τῶν μορφωτικῶν παραγόντων τοῦ τόπου μας, σχετικῶν πάντοτε πρὸς τὰς μορφωτικὰς ἀνάγκας τῶν τροφίμων αὐτῶν καὶ τὰς ἀπαιτήσεις τοῦ παρόντος διὰ τὴν εὐημερίαν καὶ πρόοδόν των, ἀποτελέση παιδευτικὸν συναγερμὸν εἰς τὴν Εὐρυτανίαν.

Ν. Δ. ΧΑΤΖΗΣ
Διδάσκαλος



Ἡ προσφώνησις τοῦ σεβασμιωτάτου Μητροπολίτου κ. Δαμασκηνοῦ πρὸς τὸν χειροτενηθέντα Ἱεροδιάκονον κ. Δοσίθεον.

εἰς χειροτονίαν τοῦ κατὰ πάντα ἀξίου μοναχοῦ Θεολόγου κ. Δοσιθέου εἰς διάκονον, προσφωνήσας τοῦτον δι' ὑπερόχων καὶ ἐμπνευσμένων λόγων, ἐκ τῶν ὁποίων συνεκινήθη βαθύτατα τὸ πλῆθος τῶν πιστῶν, τὸ ὁποῖον παρηκολούθει τὴν θείαν λειτουργίαν.

Κατὰ τὴν τριήμερον διάρκειαν τῆς πανηγύρεως ἐπεκράτησεν ἀπόλυτος καὶ ὑποδειγματικὴ τάξις, ἡ δὲ ἐξυπηρέτησις τῶν προσκυνητῶν ὑπῆρξεν ἱκανοποιητική, παρὰ τὰς περιωρισμένας δυνατότητας τῆς Ἱερᾶς Μονῆς καὶ τῶν ὑφισταμένων τοπικῶν δυσχερειῶν.

Ἡ ἐπιτυχία τῆς πανηγύρεως ὑπῆρξε πλήρης, κατ' ἀκοινὴν ὁμολογίαν, σπουδαίως δὲ συνέβαλεν εἰς τοῦτο ἡ σύνδεσις τῆς Ἱερᾶς Μονῆς δι' αὐτοκινητοδρόμου μὲ τὴν περιφέρειαν Θέρμου—Τριχωνίδος, παρ' ὅτι ἡ ὁδικὴ αὐτὴ ἀρτηρία εὑρίσκεται εἰς ἀθλίαν κατάστασιν, ἔχουσα ἀνάγκην διαπλατύνσεως καὶ σκυροστρώσεως, διὰ τὴν ἀκίνδυνον κίνησιν τῶν τροχοφόρων.

ΟΙΚΟΝΟΜΙΚΗ ΑΝΑΓΝΩΡΙΣΙΣ ΤΗΣ ΕΥΡΥΤΑΝΙΑΣ

(Γεωργία — Κτηνοτροφία — Δασοπονία — Συγκοινωνία — Τουρισμὸς — Μελισσοκομία — Χωρικὴ Βιοτεχνία)

(Μέρος τῆς βραβευθείσης μελέτης)

ΧΩΡΙΚΗ ΒΙΟΤΕΧΝΙΑ

Τοῦ κ. Β. Ι. ΑΠΟΣΤΟΛΟΠΟΥΛΟΥ

1. ΓΕΝΙΚΑ

Ἡ χωρικὴ Βιοτεχνία ἀποτελεῖ μίαν μορφὴν τῆς Βιοτεχνίας καὶ συσχετίζεται πολὺ μ' αὐτό, τὸ ὁποῖον λέγομεν οἰκοτεχνία. Ἡ ἀνάπτυξις τοῦ πλουτοπαραγωγικοῦ τούτου κλάδου, ἐν παραλλήλῳ ἀναπτύξει τῆς συγκοινωνίας καὶ τοῦ τουρισμοῦ, δύναται ν' ἀποτελέση μίαν προσοδοφόρον πηγὴν διὰ τὴν Εὐρυτανίαν. Ἡ μελέτη τοῦ θέματος τούτου ἀνάγεται εἰς τὴν γενικὴν μελέτην τοῦ ζητήματος διὰ τὴν ὅλην χώραν, ἐν τούτοις ἡ κατὰ περιοχὰς ὀρθολογιστικὴ τοποθέτησις καὶ ἡ περιεσκεμμένη ἀνάπτυξις τοῦ θέματος, θέλει δώσει τὴν καλυτέραν δυνατὴν λύσιν.

Εἶναι πράγματι ἀξιοθαύμαστα τὰ ἀποτελέσματα, ἅτινα ἐπέτυχον χῶραι ἄλλαι καὶ εἰδικώτερον μάλιστα περιοχαὶ αὐτῆς ταύτης τῆς ἑλληνικῆς ἐπικρατείας, διὰ τῆς ἀναπτύξεως ὀρθολογιστικῆς τοῦ κλάδου τούτου. Ἡ οἰκοτεχνία καὶ ἡ χωρικὴ βιοτεχνία ἀπέβη βιοποριστικὸς κλάδος καὶ ἐνίσχυσε κατὰ πολὺ τὰ εἰσοδήματα τῶν ἀγροτῶν.

Τὴν 20ὴν Μαρτίου 1958 εἰς διάλεξίν του, ὁ γεωπόνος κ. Κ. Σουλιώτης ἐν τῇ αἰθούσῃ τοῦ Ἑλληνικοῦ Κέντρου Παραγωγικότητος εἶπε μεταξὺ ἄλλων τὰ ἑξῆς:

«...Λέγομε ὅλοι ὅτι εἶναι ἀνάγκη, ἐπιβάλλεται, ὁ χωρικὸς νὰ μὴ ἐγκαταλείφη τὸ χωριό του, διότι τὸ χωριὸ εἶναι ὁ τόπος ὅπου ἐγεννήθη ἡ ἐλευθερία, ὁ τόπος ἀπὸ τὸν ὁποῖον ἡ πόλις ἀρδεύεται μὲ νέους ἀνθρώπους, νέο αἷμα κλπ. Αὐτὰ εἶναι πολὺ ὡραῖα λόγια. Ἀλλὰ διὰ νὰ κρατήσουμε τοὺς ἀνθρώπους στὸ χωριό, πρέπει νὰ τοὺς δώσουμε τὰ μέσα νὰ ζήσουν περίπου, ὅπως ζοῦν οἱ ἄνθρωποι τῶν πόλεων... καὶ ἕνα ἀπὸ τὰ μέσα αὐτὰ εἶναι ἡ χειροτεχνία...»

2. ΕΙΔΙΚΑ

Δὲν ἀποτελεῖ βεβαίως ἡ χωρικὴ βιοτεχνία τὴν λύσιν διὰ τὸ δημογραφικὸν πρόβλημα τῆς περιοχῆς, ἀλλὰ θὰ ἠδυνάμεθα διὰ ταύτης νὰ ἀμβλύνωμεν τοῦτο καὶ νὰ κρατήσωμε τὸν Εὐρυτᾶνα ἀγρότη εἰς τὴν Εὐρυτανίαν.

Ἡ Εὐρυτανικὴ φύσις προσφέρει εἰς τοὺς κατοίκους της ἕνα ἄφθαστον μεγαλεῖον φυσικῶν καλλονῶν, διὰ τὴν δημιουργίαν κομψοτεχνημάτων... Οἱ κάτοικοι τῆς Εὐρυτανίας, συνδεδεμένοι στερεῶς μὲ τὸν παράδεισον τῆς γῆς των, καὶ μὴ ἀνώτερα πνευματικὰ χαρακτηριστικά, ἔχουν τὴν δύναμιν νὰ γίνουν ἐξαιρετικοὶ τεχνῖται, νὰ δημιουργήσουν βιοποριστικὰς ἀτομικὰς διὰ τῆς χειρὸς ἐκμεταλλεύσεις, νὰ ἀναπτύξουν τὴν χωρικὴν βιοτεχνίαν.

Οἱ ἄνθρωποι τῶν πόλεων καὶ γενικώτερον τῶν πλέον ἐκπολιτισμένων κρατῶν, αἰσθάνονται τὴν ἀνάγκην νὰ ἀποφύγουν τὰ μηχανικὰ βιομηχανήματα, δὲν θέλουν πράγματα μαζικῆς κατασκευῆς, προτιμοῦν ἐξαιρετικὴν ποιότητα ἄνευ χρησιμοποιήσεως μηχανῶν. Θέλουν νὰ μεταχειρισθοῦν ἢ νὰ ἴδουν ἓν ἀντικείμενον χρήσεως ἢ ἁπλῆς ἀπολαύσεως τῶν ὀφθαλμῶν των ἢ τῆς ἀφῆς των, τὸ ὁποῖον νὰ μὴ εἶναι ἀποτέλεσμα μηχανῆς, ἀλλὰ νὰ ἔχῃ πρωτοτυπίαν ψυχικήν, νὰ ἐκπροσωπῇ ἀνθρωπίνην προσπάθειαν. Αὐτὰς ἀκριβῶς τὰς ὀρέξεις τῶν κατοίκων τῶν πόλεων, πρέπει νὰ ἐπιδιώξῃ ὁ ἀγρότης νὰ ἐκμεταλλευθῇ εὐγενῶς εἰς τὸν θεμιτὸν ἀγῶνα τῆς ἀμίλλης, εἰς τὴν τέχνην καὶ τὴν εἰδικότητά του.

Προπολεμικῶς εἰς τὴν Εὐρυτανίαν εἴχομεν περισσότερον ἀνεπτυγμένην τὴν οἰκοτεχνίαν. Ἡ δημιουργία διὰ τῆς χειρὸς ἀντικειμένων οἰκιακῆς χρήσεως κυρίως, ἀπετέλει γενικὴν κατεύθυνσιν. Ἡ μεταπολεμικὴ ὅμως ἐποχὴ μὲ τὴν ἀνάπτυξιν τῆς συγκοινωνίας καὶ τὴν ἐκπολιτιστικὴν κίνησιν εἰς τὴν ὕπαιθρον, ἐδημιούργησε τὸ αἴσθημα εἰς τοὺς κατοίκους, τῆς ἀποστροφῆς, ἀπὸ τὴν ἐπίπονον ἰδιοκατασκευὴν καὶ τὴν τροπὴν πρὸς τὰ μηχανικὰ καὶ ἀνετώτερα μέσα οἰκιακῆς χρήσεως. Οὕτω ἤχθημεν διττῶς ἀπομακρυνόμενοι ἐκ τῆς βιοτεχνίας, ἀφ' ἑνὸς μὲν ἔπαυσεν ἡ χειροτεχνία ἀσχολουμένη μὲ ὅτι δήποτε σχεδόν, ἀφ' ἑτέρου δὲ διὰ τῆς παρόδου τοῦ χρόνου ἐλησμονήθη ἡ τεχνικὴ τῆς βιοτεχνίας. Πάντως καὶ λόγοι μὴ ἐξασφαλίσεως ἑνὸς καλοῦ κέρδους ἐκ τῆς ἐπιπόνου ταύτης ἐργασίας, ἠνάγκασαν τοὺς κατοίκους εἰς παντελῆ σχεδὸν παραμέλησιν τῆς χωρικῆς βιοτεχνίας.

Λείπει ἀσφαλῶς ἐν τῇ περιοχῇ ἡ ὕπαρξις ὀργανώσεως, εἰς τὸ θέμα τῆς χειροτεχνίας καὶ δὲν ἔγινεν ἀκόμη συνείδησις ὅλων, ὅτι τὰς χωρὶς ἀπασχόλησίν τινα ἔστω ὥρας, δύνανται ἐπικερδῶς νὰ ἐκμεταλλεύωνται εἰς τὴν οἰκίαν των...

(Συνεχίζεται)

Β. Ι. ΑΠΟΣΤΟΛΟΠΟΥΛΟΣ

ΣΤΟΥ ΠΑΓΚΥΡ

Οὐ μπαρπα-Γιάννς οὐ Συρνουτὸρς δὲ νέλπει ἀπ' τὰ παγκύρια.
Ὅπου παγκύρ, γάμους κὶ χαρὰ κι' οὐ μπαρπα-Γιάννο μπρουστά.
Μόλα τὰ γηραματάτ' κὶ φέτους πήγι στ' Ἀγιάνν' τοῦ παγκύρ.
Παγκύρ ἦταν αὐτὸ φέτους βρὲ πιδιάμ' ἢ παγκύραρους.
Ἔ μπαρπα-Γιάνν' τί ἶδις στοῦ παγκύρ;
Ἄλλου πνασποῦ κιάλλου πναϊδῆς, οὐρὲ τἄχασα σλέου.
Εἶπα νὰ πάου κὶ φέτους ὀρὲ πιδιὰ στοῦ παγκύρ τ' Ἀγιάνν' νὰ νάφου ἕνα κηράκ, νὰ ἰδῶ κάνα παλιόφλου, γιατὶ τχρὸν δὲ γκξέρου ἂν θὰ ζήσου νὰ ξαναπάου.
Σκώθκα προυΐ-προυΐ μιτ' δρουσιὰ κιέφτασα στοῦ μπάτου στοῦ χωριό.
Δίφασα κ' εἶπα νὰ πάου ἀπ' τβρὺς νὰ πιοῦ λίγο νιρό.
Ἔφτασα στ' βρὺς κὶ τί ναϊδοῦ. Τρεῖς καδουπούλις ἀπ' αὐτὲς π' βάζνι τὰ σταφύλια μέσα γιουμάτες οὐρὲ μπουκάλια κὶ νὰ τρέχ' τοῦ νιρὸ ἀπάνς.
Λέου σένα κουρίτσ' πούρθι γιὰ νιρὸ στ' βρύς:
Τίν' αὐτὰ κουρίτσιμ'; κὶ μπλέι μπαρπα-Γιάνν' εἶνι Φίξ—κάν' καλό.
Βρὲ πιδὶμ εἶνι φάρμακου κὶ κάν' καλό;
Κὶ τόχνι ἰδῶ μέσ' τουνιρό;
Ἔπια νιρὰκ κὶ τράβξα γιατ' νικκλησιά.
Ἄναφα τοῦ κηράκιμ κιόταν τέλιουσι τράβξα γιατ' μπλατεῖα στοῦ χουροστάσ'.
Τί ναϊδῆς πιδὶμ γιουμάτ' οὐρὲ ἡ πλατεῖα μὶ κόσμου λουγιῶν-λουγιῶν, εἶδα πιδὶμ κὶ γναῖκις ἀπτ'ν Ἀθῆνα μὶ παντιλόνια οὐρέ.
Κὶ χώρια μιρικὲς πφόραγαν κατ' φστάνια, σὰ-νικεῖν' τφουστανέλα πφόραγα ἰγὼ νέους, κὶ ἡ μέστις οὐρὲ δαχλίδ.
Κιἂν ἔβλεπις ἕνα χουρὸ πιδίμ' οὔλου κουλουκαθιές.
Τὰ τραπέζια οὐρὲ γιμάτα μπουκάλια ἀπ' αὐτὰ π' κὰν-καλό.
Κάτσι μπαρπα-Γιάνν' οὐ ἕνας, κάτσι οὐ ἄλλος νὰ σὺ κιράσιυμι. Μούφιραν κιμένα μπουκάλια γιὰ νὰ πιό.
Εἶπα στοῦ μπακάλ, κρασὰκ οὐρὲ δὲν ἔχς ναμφέρς;
Δὲ νέχ μπαρπα-Γιάνν' κρασί.
Τί νάκανα κι' γώ, ἔκανα πῶς ἔπνα κιγὼ ἀπ' τοῦ κὰν-καλό.
Ἔπρεπι κὶ γὼ μαθὲ νὰ κιράσω.
Εἶπα στοῦ μπακάλ' φέρ' ὀρὲ πιδὶ μπουκάλια.
Σὶ λιγὰκ μᾶς ἔφιρι στ' μπαρέα καμιὰ δικαριὰ μπουκάλια.
Βίβα μπαρπα-Γιάνν' κὶ τχρὸν στοῦ παγκύρ.
Βίβα λέου ἰγὼ κὶ καλὸ γλέντ.
Ζητάου ἀπ' τοῦ μπακὰλ τοῦ λουγαριασμὸ κι' μπλέει ἱκατὸ μπαρπα-Γιάνν'.
Ἔ, βρὲ πιδὶμ ὅταν ἄκξα ἱκατό, ἀπστουμίθκι ἡ καρδιάμ, οὔτι χορὸ ἤθιλα οὔτι γλέντ.
Τούδουσα τσικατὸ κὶ σκώθκα γιὰ φυβγούλα.
Γιά σας πιδιὰ κὶ τχρόν.
Ὥρα καλὴ μπαρπα-Γιάνν' στοῦ καλό.
Φεύγοντας τσ' εἶπα κὶ γώ:
Ἰγὼ πάου στοῦ καλό, ἀλλὰ αὐτὸ ποῦ πίνιτε δὲ γκὰν-καλὸ οὔτι νκουκυριό.
Γιατὶ δὲ βγαίν' στοῦ χουριό.

ΣΦΗΚΑ

ΑΝΑΔΡΟΜΕΣ

Η ΣΥΓΚΟΙΝΩΝΙΑ ΑΓΡΙΝΙΟΥ - ΚΑΡΠΕΝΗΣΙΟΥ ΚΑΙ ΑΓΡΙΝΙΟΥ - ΛΟΙΔΩΡΙΚΙΟΥ

Τὸ ἱστορικὸν τῆς ἐνάρξεως κατασκευῆς τῶν δύο μεγάλων ἀρτηριῶν. Τὰ ἐπίσημα ἔγγραφα διὰ τὴν κατασκευήν των, πρὸ 75 ἐτῶν.

Τοῦ κ. ΜΙΑΤ. ΤΖΑΝΗ

Φίλος ἱστοριοδίφης εἶχε τὴν κελωσύνην νὰ θέση εἰς τὴν διάθεσίν μας τὰ ἐπίσημα ἔγγραφα, διὰ τῶν ὁποίων ἐτέθησαν πρὸς ἐκτέλεσιν αἱ μεγάλαι συγκοινωνιακαὶ ἀρτηρίαι Ἀγρινίου—Καρπενησίου καὶ Ἀγρινίου—Λοιδωρικίου, τὰ ὁποῖα, ὡς ἀποτελοῦντα ἱστορικὰ ἔγγραφα, θέτομεν ἀπὸ τῆς παρούσης στήλης εἰς τοὺς ἀναγνώστας τῆς «Εὐρυτανικῆς Αἰτωλοακαρνανικῆς Προόδου».

Ἀριθ. 251.
Μεσολόγγι 21 Φεβρουαρίου 1887
Πρὸς τὸν Ἀλλοδαπὸν Μηχανικὸν
Ι. Ριβαμπέλλαν

Ἐπειδὴ μετά τινα καιρὸν πρόκειται νὰ γίνῃ ἡ προσωρινὴ παραλαβὴ τοῦ ἄρτι περατωθέντος πρώτου τμήματος τῆς Ἐθνικῆς ὁδοῦ ἀπ' Ἀγρινίου εἰς Καρπενήσιον, παραγγέλομεν ὅπως μεταβῆτε εἰς Ἀγρίνιον καὶ ἐκεῖθεν ἐπιληφθῆτε τῆς ἐπικαταμετρήσεως τῶν τε ἁπλῶν καὶ τεχνικῶν ἔργων τοῦ τμήματος τούτου. Πρὸς τὸν σκοπὸν τοῦτον θέλετε προσλάβει καὶ τοὺς ἀναγκαίους ἡμερομισθίους ἐργάτας. Τῶν καταμετρήσεων θέλετε ὑποβάλλει τὰ δέοντα δικαιολογητικὰ εἰς τρόπον ὥστε νὰ εἶνα ἰδυνατὴ μετὰ ταῦτα ἡ σύνταξις τῆς κατὰ μῆκος τομῆς τῆς ὁδοῦ καὶ τῆς ὁριζοντιογραφίας μεθ' ἁπασῶν τῶν λεπτομερειῶν. Ὁ παρ' ἡμῖν μηχανικὸς Κ. Γ. Βλαχάκης θέλει συνεργασθῇ μεθ' ὑμῶν διὰ τὴν σύνταξιν τῶν σχεδίων.

Ὁ Νομομηχανικὸς
Ν. ΤΡΙΑΝΤΑΦΥΛΛΙΔΗΣ

Ἀριθ. 165
Ἐν Ἀγρινίῳ τῇ 3 Σ)μβρίου 1887
Πρὸς τὸν κ. Δήμαρχον Παμφίας
Κεφαλόβρυσον

Πέμποντες ὑμῖν τὴν ὑπ' ἀρ. 165 διαταγήν μας πρὸς τὸν ἐργολάβον τοῦ κατασκευαζομένου τμήματος τῆς Ἐθνικῆς ὁδοῦ Ἀγρινίου Λοιδωρικίου Γ. Μπόμπολαν παρακαλοῦμεν ὅπως εὐαρεστηθῆτε καὶ κοινοποιήσητε εἰς τοῦτον ἐπὶ ἀποδείξει.

Ἀγρίνιον 3 Σεπτεμβρίου 1887
Ὁ Μηχανικὸς Τριχωνίδος
Ι. ΘΕΟΧΑΡΗΣ

Ἀριθ. 847
Κεφαλόβρυσον 8 Σ)βρίου 1887
Ἐπιστρέφεται ἡ ἀπόδειξις παραλαβῆς τοῦ ἐργολάβου Γ. Μπόμπολα.
Ὁ Δήμαρχος Παμφίας
ΑΘΑΝ. ΝΙΚΟΛΙΤΣΑΣ

ΤΑ ΕΡΓΑ ΤΗΣ ΟΔΟΥ ΠΡΟΥΣΟΥ

Ἐκ τοῦ κατωτέρω ἐγγράφου καταφαίνεται ὅτι εἰς τὸ ἔτος 1888 ἐμελετᾶτο ἡ κατασκευὴ τῆς ὁδοῦ Ἀγρινίου—Προυσοῦ, ἥτις μόλις πέρυσι κατέστη δυνατόν, ὕστερα ἀπὸ 73 χρόνια, νὰ τεθῇ εἰς χρῆσιν τοῦ κοινοῦ.

Ἀριθ. 1012
Μεσολόγγιον 21 Ἰουνίου 1888
Πρὸς τὸν Μηχανικὸν Τριχωνίδος

Παραγγέλομεν τὸν ἀλλοδαπὸν Μηχανικὸν Ριβαμπέλλα ἅμα αἱ ἐργασίαι τῆς γεφύρας Ἀχελώου ἐπιτρέφουν τὴν ἀπουσίαν του μεταβῆ ἐντοῦθα ὁπόθεν θέλει παραλάβη τὸν φάκελλον τῆς ὁδοῦ Προυσοῦ καὶ παράσχη ἡμῖν πληροφορίας τόσον περὶ τῆς συνδέσεως Προυσοῦ—Ἀγρινίου, ὅσον καὶ περὶ τῆς προόδου τῶν ἔργων τῆς κατασκευῆς τῆς γεφύρας Σπουλάϊτας.

Ὁ Νομομηχανικὸς
Ι. ΦΛΕΓΓΑΣ

«ΑΘΗΝΑΪΚΗ ΣΧΟΛΗ»
ΓΩΝΙΑ ΚΙΡΡΑΣ & ΠΕΤΡΟΥΤΣΟΥ 13 — ΑΜΠΕΛΟΚΗΠΟΙ — ΤΗΛ. 664.165 — ΑΘΗΝΑΙ
ΝΗΠΙΑΓΩΓΕΙΟΝ - ΔΗΜΟΤΙΚΟΝ - ΓΥΜΝΑΣΙΟΝ (Πλῆρες)
ΙΔΙΟΚΤΗΤΟΣ ΚΤΙΡΙΑΚΗ ΣΥΓΚΡΟΤΗΣΙΣ
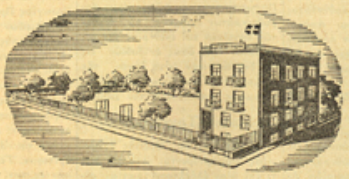
ΙΔΙΟΚΤΗΤΑ ΣΧΟΛΙΚΑ ΑΥΤΟΚΙΝΗΤΑ
ΞΕΝΑΙ ΓΛΩΣΣΑΙ (ΑΓΓΛΙΚΑ - ΓΕΡΜΑΝΙΚΑ - ΓΑΛΛΙΚΑ) ΣΠΟΥΔΑΣΤΗΡΙΟΝ ΘΕΤΙΚΩΝ & ΘΕΩΡΗΤΙΚΩΝ ΜΑΘΗΜΑΤΩΝ ΚΥΚΛΟΣ ΕΓΚΥΚΛΟΠΑΙΔΙΚΩΝ ΣΠΟΥΔΩΝ - ΡΥΘΜΙΚΗ ΓΥΜΝΑΣΤΙΚΗ - ΜΟΥΣΙΚΗ - ΑΠΟΓΕΥΜΑΤΙΝΟΝ ΜΕΛΕΤΗΤΗΡΙΟΝ - ΗΜΙΣΥΣΣΙΤΟΙ - ΜΕΣΗΜΒΡΙΝΗ ΔΙΑΜΟΝΗ

ΤΟ ΝΕΟ ΕΥΡΥΤΑΝΙΚΟ ΚΕΝΤΡΟ
ΚΑΦΕ - ΜΠΑΡ
ΔΗΜ. ΚΑΤΣΙΝΗ
Πλατεῖα Καρύτση 10

Ξενοδοχεῖον Ἐμπορικὸν
ΦΟΥΣΕΚΗ - ΤΡΙΑΝΤΗ
Πλατεῖα Λαοῦ—ΛΑΜΙΑ

Δικηγορικὸν Γραφεῖον
ΙΩΑΝΝΟΥ Γ. ΤΣΙΑΝΤΗ
Κοραῆ ἀριθ. 3
ΑΘΗΝΑΙ
Τηλέφ. 35.367

ΚΟΙΝΩΝΙΚΑ

Γεννήσεις

Ὁ κ. Νικόλαος Γ. Ζαχαρόπουλος καὶ ἡ σύζυγός του Μαρία Ζαχαροπούλου, θυγάτηρ τοῦ Γεωργίου Τσιαντῆ, ἀπέκτησαν ἄρρεν τέκνον. Τοὺς εὐχόμεθα νὰ τοὺς ζήσῃ.

Βαπτίσεις

Εἰς τὸν Ἱερὸν Ναὸν Ἁγ. Δημητρίου Ἀγρινίου ἐτελέσθη ἡ βάπτισις τοῦ τέκνου τῶν δημοδιδασκάλων Ἰωάννου καὶ Μαρίας Τσιαντῆ, μὲ ἀνάδοχον τὸν Διευθυντὴν τῆς ἐφημερίδος μας κ. Γρηγ. Παπακωνσταντίνου. Εὐχόμεθα εἰς τοὺς γονεῖς νὰ τὸ χαίρουν.

—Εἰς Ἀστρόπυργον Εὐρυτανίας ἐτελέσθη ἡ βάπτισις τοῦ τέκνου τῶν Κωνστ. καὶ Δήμητρας Πλακιᾶ. Ἀνάδοχος παρέστη ὁ κ. Δημήτριος Καυζῆς ταχυδρομικός. Τοὺς εὐχόμεθα νὰ τοὺς ζήσῃ ὁ νεοφώτιστος.

Ἀφίξεις

Εἰς τὴν ἰδιαιτέραν του πατρίδα Ἀστρόπυργον Εὐρυτανίας παραέβρισε τὸν μῆνα Αὔγουστον μετὰ τῆς οἰκογενείας του ὁ κ. Σπυρίδων Κ. Βλάχος, ὑπάλληλος τοῦ ὑπουργείου Βιομηχανίας καὶ Ἐμπορίου, δστις ἐπέστρεψε πρὸ ἡμερῶν εἰς Ἀθήνας.

Ἀφίχθη ἐξ Εὐρυτανίας ὁ δικηγόρος Ἀθηνῶν κ. Ἰωάννης Τσιαντῆς.

—Χθὲς ἐπέστρεψεν ἐξ Ἀστροπύργου Εὐρυτανίας ὁ ἱατρὸς κ. Πτίλος Παπαστόπουλος μετὰ τῆς οἰκογενείας του.

—Ἐπέστρεψεν ἐξ Ἀστροπύργου Εὐρυτανίας ὁ ἔφεδρος ἀνθυπολοχαγὸς κ. Εὐάγγελος Σ. Παπακωνσταντίνου.

—Ἐπέστρεψεν ἐκ Προυσοῦ Εὐρυτανίας ὁ κ. Ἰωάννης Ραπτογιάννης μετὰ τῆς οἰκογενείας του.

ΤΟ ΣΥΝΕΔΡΙΟΝ ΤΩΝ ΠΡΟΕΔΡΩΝ ΤΩΝ ΚΟΙΝΟΤΗΤΩΝ ΑΡΑΚΥΝΘΙΩΝ

καὶ μόνον τούτου εἶναι ἱκανὴ νὰ ἀλλάξῃ τὴν ζωὴν τῶν κατοίκων καὶ νὰ δημιουργήσῃ ἀσφαλεῖς προϋποθέσεις διὰ τὴν ταχεῖαν οἰκονομικὴν ἀνάρρωσιν τῆς ἐν λόγῳ περιφερείας.

Ὁ Πρόεδρος τῆς Κοινότητος Ἀστροπύργου κ. Ἰωάννης Πατσιγιάννης ἐτόνισεν εἰς τὸ Συνέδριον ὅτι μοναδικὸν αἴτημα ὅλων τῶν κατοίκων τῆς περιοχῆς αὐτῆς εἶναι ὁ αὐτοκινητόδρομος, τότε θὰ ἀνατιλοῦν δι' ἡμᾶς καλύτεραι ἡμέραι.

Εἰς τοὺς συνέδρους ἀπήντησεν ὁ κ. Νομάρχης, ὁ ὁποῖος ἐπεσκέφθη μεγαλυπτέρων δοθέσεων πρὸς τὰ χειρότερα τῆς ἐν λόγῳ περιφερείας καὶ ἀπήντησε ἀπὸ τοὺς Κοινοτάρχας ν' αἰσθάνωνται τὸ ἐνδιαφέρον καὶ τὴν θρασυτητα τῶν διὰ νὰ καταστῆ ἡ παρευρεθῆ βοήθεια περισσότερον ἀποτελεσματικὴ.

Μετὰ τὴν λῆξιν τοῦ Συνεδρίου, τὸ Κοινοτικὸν Συμβούλιον Ἀστροπύργου παρέθηκεν εἰς ὅλους τοὺς συνέδρους γεῦμα, κατὰ τὸ ὁποῖον ἐπεκράτησεν ἀμιφάσαρα πανηγυρικὴ διάθεσις συμμετοχῆς εἰς τοῦτο ὅλων τῶν κατοίκων τῆς Κοινότητος, οἱ ὁποῖοι ἐπευφήμισαν ζωηρῶς τὸν παστάρμονα τ. Ὑπουργὸν κ. Καρατσιπόρρ καὶ τὸν Νομάρχην κ. Ἡλίαν Παυλάκον.

ΕΒΔΟΜΑΔΙΑΙΑ
ΕΥΡΥΤΑΝΙΚΗ ΑΙΤΩΛΟΑΚΑΡΝΑΝΙΚΗ ΠΡΟΟΔΟΣ
Ἐκδότης - Διευθυντὴς
ΓΡ. Σ. ΠΑΠΑΚΩΝΣΤΑΝΤΙΝΟΥ
Χορηγὸς
Ἀθῆναι, Κοραῆ 3. Τηλ. 35.367
ΣΥΝΔΡΟΜΑΙ
Ἐσωτερικοῦ:
Ἐτησία Δρχ. 80
Ἑξάμηνος » 40
Τριμήνου » 400
Ἐπιχειρήσεων, Ὀργανισμῶν, Δήμων » 400
Κοινοτήτων - Συνεταιρισμῶν » 200
Ἐξωτερικοῦ:
Ἐτησία Δολλάρια 6
Ἑξάμηνος » 4
Γραφεῖα: Κοραῆ 3- Ἀθῆναι
Ἀγρίνιον: Ἀγ. Τριάδος 27
Ὑπεύθυνος Τυπογραφεῖου:
ΕΥΑΓΓΕΛΟΣ ΧΟΥΛΙΑΡΑΣ
Ἀγγελίδου 18

ΓΕΩΡΓ. ΠΑΠΑΚΩΣΤΟΠΟΥΛΟΣ
Ἰατρὸς Παθολόγος
Ἰατρεῖον ὁδὸς Πολυτεχνείου 5 Α
Ὥραι 11½—1
Οἰκία Δρυάδων 19, Παλαιὸν Ζωγράφου. Τηλέφ. 657.080

ΕΠΙΣΤΟΛΑΙ

ΧΡΙΣΤΟΦΟΡΟΣ ΚΑΤΣΑΜΠΑΣ
Ἀθῆναι

Ἐν Ἀθήναις τῇ 12ῃ Μαΐου 1961
Κύριον Γεώργιον Πάστραν
Γυμνασιάρχην Θηλέων
Ἀγρίνιον

Ἀγαπητὲ κ. Πάστρα,

Ἔλαβον τὴν ἐπιστολήν σας ἀπὸ δὸς τρέχοντος καὶ σᾶς εὐχαριστῶ διὰ τὰ συγχαρητήρια, τὰς εὐχὰς δὲ ἐπίσης καὶ διὰ τὴν ἐκδήλωσιν τῶν αἰσθημάτων σας, τὰ ὁποῖα τόσον γλαφυρῶς περιγράφονται εἰς τὴν πρὸς τὸν κ. Ἀνδρεόπουλον ἐπιστολήν σας.

Καὶ ἐγὼ πιστεύω, ὅτι μὲ τὴν ἀνέγερσιν τοῦ Διδακτηρίου εἰς Προυσὸν καὶ τὴν ἀπόκτησιν Ἡμιγυμνασίου, ὡς μοὶ ὑπεσχέθη ὁ κ. Ὑπουργός, εἶναι ἐνδεχόμενον ν' ἀποτελέσῃ πάλιν ὁ Προυσὸς κέντρον προσελκύσεως, πρὸς ἐπαίδευσιν ὅλων τῶν παιδιῶν τῶν πέριξ Κοινοτήτων καὶ νὰ ἐπανακτήσῃ τὴν παλαιάν του αἴγλην, τὴν ὁποίαν καὶ ἐγὼ ἐγνώρισα ὡς μαθητής.

Ἔχω ὑπ' ὄψιν μου, ὅπως καὶ μετὰ τὴν ἀποπεράτωσιν καὶ παράδοσιν τοῦ Διδακτηρίου εἰς τὴν Κοινότητα, νὰ τὸ παρακολουθῶ τόσον ἐγὼ ὅσον καὶ οἱ διάδοχοί μου, εἰς τρόπον ὥστε νὰ διατηρῇ πάντοτε πληρότητα Καθηγητῶν, ἀπὸ τὴν ὁποίαν ὠφεῖσαν οὐκ ὀλίγα Σχολεῖα, ἴδιως εἰς τὴν ἐπαρχίαν.

Μὲ ἀγάπην
ΧΡΙΣΤΟΦΟΡΟΣ ΚΑΤΣΑΜΠΑΣ

★

Ἐν Ἀγρινίῳ τῇ 17 Αὐγούστου 1961

Πρὸς

Τὸν κ. Διευθυντὴν τῆς ἐφημερίδος «Εὐρυτανικὴ Αἰτωλοακαρνανικὴ Πρόοδος»
Λευκωσίας 13
Νέα Ἐλβετία
Ἀθήναις

Φίλε καὶ συμπατριῶτα
κ. Γρηγόριε Παπακωνσταντίνου,

Περιῆλθεν εἰς χεῖρας μας τὸ πρὸ τῶν φύλλων τῆς ὑπὸ τὸν ἀνωτέρω τίτλον ἐκδιδομένης ἐφημερίδος σας, τὸ περιεχόμενον τοῦ ὁποίου διεξῆλθομεν μετὰ περισσοῦ χαρᾶς καὶ εὐχαριστήσεως καὶ ὡς Εὐρυτὰν, πατρῶες, καὶ ὡς Αἰτωλοακαρνὰν, ρητρῶες, δεδομένου, ὅτι ἀναφέρεται εἰς θέματα τῶν 2 τούτων Νομῶν, ὧν καὶ τὸν τίτλον φέρει.

Πρέκειται, κατὰ τὴν γνώμην μας, περὶ ἐφημερίδος συγχρονισμένης καὶ τὰ μάλα φροντισμένης, χάρις εἰς τὴν ὑμετέραν ἐπιμέλειαν, ἥτις φιλοδοξεῖ νὰ τὴν ἀναγάγῃ εἰς περιοπτὴν τοπικὴν ἐφημερίδα.

Παρακαλοῦμεν, ὅπως δεχθῆτε τὴν ἐκφρασιν τῶν θερμῶν συγχαρητηρίων μας ἅμα καὶ εὐχῶν, διὰ τὴν μακροημέρευσιν καὶ προκοπήν της, περὶ ἧς εἴμεθα ἀπολύτως πεπεισμένοι, ἐφ' ὅσον διευθύνεται παρ' ὑμῶν, εἰς τὰς φιλέδους τοῦ ὁποίου ρέει αἷμα Εὐρυτανικὸν ἀρματισμένον ἀπὸ τὰ ἕλατα καὶ τοὺς κέδρους τῶν πλευσίων καὶ ὡραίων βασίλ της, Ἀτίνα ὠφιλήθητε καὶ τὰ καλύτερα καὶ ἀνομαστότερα τῶν ἐμπατιῶν τοιούτων.

Τὸ ἐφ' ἡμῖν, ἐφ' ὅσον αἱ ὑπερεσιακαὶ μας ἀσχολίαι θὰ ἐπιτρέπουν ἑκάστοτε, θὰ τὴν τροφοδοτοῦμεν μὲ πάσης φύσεως θέματα, ἀφορῶντα εἰς τὸν τόπον μας καὶ πέραν τούτου ἀκόμη.

Πρὸς τὸ παρόν, ἀφορμώμενοι ἐκ τοῦ δημοσιεύματος τῆς ἅδης στήλης της, μὲ τίτλον «Ἡ κατάθεσις τοῦ θερμιλιον λίθου Διδακτηρίου Προυσοῦ—Γυμνασίου καὶ Δημοτικοῦ—ὑπὸ τοῦ φίλου καὶ συναδέλφου κ. Χρήστου Καλιοῦ, ἐκ Προυσοῦ ὁρμώμενος, συνταγέντος παρακαλοῦμεν, ὅπως δημοσιεύσητε τὴν συνημμένην τῇ παρούσῃ μας ἐπιστολὴν πρὸς ἡμᾶς τοῦ μεγάλου τέκνου τῆς Εὐρυτανίας καὶ μεγίστου οἰκονομικοῦ παράγοντος τῆς χώρας μας, ὅστις, διὰ τῆς διεθνοῦς φήμης θυομηχανικῆς του Σχολῆς, «Πειραιὰ» Παπαστράτου, τιμᾷ ταύτην καὶ εἰς τὴν ξένην, συμπατριώτου καὶ φιλτάτου κ. Χριστοφόρου Κατσάμπα, ὅτου σταλίσαν ἡμῖν, εἰς ἀπάντησιν ἡμετέρας, ἐξ ἀφορμῆς τῆς θερμιλιοστεως τοῦ δαπάνας του ἀνιγερθέντος ἤδη, συγχρονισμένου καὶ μεγαλοπρεποῦς Διδακτηρίου, διὰ τὴν ἀστέγασιν τῶν Σχολείων Δημοτικῆς καὶ Μέσης Ἐκπαιδεύσεως τοῦ ἱστορικοῦ Προυσοῦ, τοῦ ὑπὸ τὴν σκέπην καὶ προστασίαν τῆς Θεομήτορος καὶ Ἀειπαρθένου Μαρίας τελούντος, εἰς τὴν Ἱερὰν Μονὴν τῆς ὁποίας, ἐν μέσῳ ἀπορρώγων καὶ ἐκπαγλίων ὀρόφων μεσοβουνίου, ἐφιλάσσεται ἡ Ἁγία Εἰκὼν τῆς ὁποίας, ἡ Ἱστορία περιλαμβάνεται εἰς τὴν Ἱερὰν Διήγησιν τῆς καὶ φέρεται ὡς Ἱστορισθεῖσα ὑπὸ Λουκᾶ τοῦ Ἀποστόλου.

Τὰ διὰ τὴν θαυματουργικότητα τῆς Ἁγίας ταύτης εἰκόνος παραλείπομεν, διότι εἶναι γνωστὰ τοῖς μᾶλλον ἀνὰ τὸ Πανελλήνιον, ἐξ οὗ συρρέουν κατὰ χιλιάδας προσκυνηταὶ εὐλαβεῖς, ὑπὸ μεγίστης πίστεως ἐφορούμενοι, ἀλλὰ καὶ πέραν τῶν ὁρίων του, ἔνθα διαβιοῦν ὁμογενεῖς, ἐξ ὧν οἱ ἐν Ἀμερικῇ τοιοῦτοι μεγάλως συνέβαλον διὰ τὴν ἀνοικοδόμησιν τῆς ὑπὸ τῶν ἀπογόνων των Οὐννων - Γερμανῶν πυρποληθείσης Ἱερᾶς Μονῆς ἔνθα αὕτη φυλάσσεται ἀπὸ 12 αἰώνων καὶ τὴν ὁποίαν τὰ πυρπολικὰ μέσα των δὲν ἠδυνήθησαν νὰ προσβάλουν, ὡς δὲν θὰ δυνηθῇ οὐδεὶς νὰ προσβάλῃ καὶ τὰ ἀθάνατα Μνημεῖα τῆς ἱστορικῆς χώρας μας, παρὰ τὰς Κρυπτοφερεῖς ἀτελιὰς, πρὸς ἃς τόσον μύστακας ἀπήντησε ἡ Ἑλλὰς, διὰ τοῦ στόματος τοῦ Πρωθυπουργοῦ τῆς κ. Κων. Καραμανλῆ, μόλις πρὸ ἡμερῶν, δσον ἀφορᾷ εἰς τὴν ἀπειληθεῖσαν καταστροφὴν τοῦ αἰωνίου Μνημείου τοῦ Ἱεροῦ Βράχου, ἐφ' οὗ ὁ Παρθενὼν τῶν τε πραχτιστικῶν καὶ μεταχριστιανικῶν Ἑλλήνων.

Τὸ ἔργον τοῦ μεγάλου τέκνου τῆς Ἑλλάδος, τῆς Εὐρυτανίας καὶ τοῦ Προυσοῦ κ. Χριστοφόρου Κατσάμπα, μαρτυρεῖται ὑπὸ τοῦ δημιουργήματός του καὶ ἐκ τῆς μερίμνης του, ἥτις διαγράφεται εἰς τὴν ἐν λόγῳ ἐπιστολήν του πρὸς ἡμᾶς ἀπευθυνθεῖσαν, περιττεύει ἐπομένως νὰ γίνῃ ἔξαρσις τῶν καὶ παρ' ἡμῶν, αἰτίνες ἀρκούμεθα εἰς τὴν διατύπωσιν καὶ αὐθις τῆς βαθείας μας εὐγνωμοσύνης, ἥτις τῷ ὀφείλεται ἐσαεὶ καὶ ἐν μέρους μας, καταγομένων ἐκ Προυσοῦ.

Ἐγγιζούσης ὅμως τῆς ἐνάρξεως τοῦ νέου σχολικοῦ ἔτους ἐπιθυμοῦμεν καὶ ἡμεῖς νὰ ὑψώσωμεν καὶ ὡς συμπολῖται καὶ ὡς ἐκπαιδευτικὸς τὴν ἀνάγνην λειτουργίας, καὶ δὴ ἀμέσου, τοῦ πρώτου κύκλου Σχολείου Μέσης Ἐκπαιδεύσεως καὶ προσδευτικῶς καὶ τοῦ δευτέρου τοιούτου, διδομένου ὅτι ταύτην θέλει εὐσεβάστως ἐπιτηρήσῃ καὶ ἡ γενναιοδωρία τοῦ φίλου καὶ συμπολίτου κ. Χριστοφόρου Κατσάμπα, ὃς προκύπτει ἐκ τῆς πρὸς ἡμᾶς, ἐν λόγῳ, ἐπιστολῆς του, διότι ὁ Προυσὸς ἔχει τὸ δικαίωμα τοῦτο, δεδομένου ὅτι διετήρησε, διὰ μέσου τῆς μακραίωνος δουλείας τὸ Σχολεῖον τοῦτο, εὐλογηθὲν καὶ ὑπὸ τοῦ συμπολίτου Ἐ. Θεοφιλοπούλου Κοσμᾶ τοῦ Αἰτωλοῦ, περὶ τοῦ μεγάλου Ἔργου τοῦ ὁποίου εἴχομεν τὴν εὐκαιρίαν νὰ φέρωμεν εἰς τὸ φῶς τῆς δημοσιότητος, ἀπὸ τοῦ 1955, σχετικὸν βιβλίον μας, τὸ ὁποῖον ὑπεδέχθη ζωηρὰ καὶ πλουσιωτάτη κριτικὴ καὶ ἀπὸ τὸν συγκλητικὸν Ἀθηνῶν κ. Κοσμᾶ τοῦ Αἰτωλοῦ, περὶ τοῦ μεγάλου Ἔργου τοῦ ὁποίου εἴχομεν τὴν εὐκαιρίαν νὰ φέρωμεν εἰς τὸ φῶς τῆς δημοσιότητος, ἀπὸ τοῦ 1955, σχετικὸν βιβλίον μας, τὸ ὁποῖον ὑπεδέχθη ζωηρὰ καὶ πλουσιωτάτη κριτική, ἀρχῆς γενομένης ὑπὸ τοῦ Γνωμοδοτικοῦ Συμβουλίου τοῦ στεβαροῦ Ὑπουργείου Ἐθνικῆς Παιδείας καὶ Θρησκευμάτων, τὸ ὁποῖον τὸ συνίστησε καὶ πρὸς ἀπόκτασιν τῆς ἐκπαιδευτικῆς Ἀρχὰ στὴς Χώρας.

Ὁ Προυσὸς εἶναι κέντρον, παρεκτὸς θρησκευτικὸν, καὶ τοιοῦτον ἐπεστρέφη ἀπὸ τοὺς Κοινότητας τῆς περιοχῆς, αἵτινες ἀπέχουσιν ἐξ ὅλων κέντρων, ἔνθα ὑπάρχουσι Σχολεῖα Μέσης—Καρπενησίου καὶ Θέρμου—πέραν τῶν 100 χιλιομέτρων καὶ ὡς ἐκ τούτου ἐμποδίζεται ἀδύνατος ἡ προσέγγισις των καὶ δὲ ὑπὸ στιμχατάν καὶ μακρογενῶν, αἵτινες, κατὰ τὴν ἐπιχειρηθεῖσαν φορὰν τῆς δυστυχίας των, «χοστοῦν τὰ χῦμα μὲ τὴν πλάτη των», λόγῳ τοῦ ἀποκρήνου καὶ ἀγόνου τοῦ ἐδάφους του.

Ὅμως δὲν πρέπει νὰ πραγνοῦμεν ἡμεῖς καὶ τὰ γεγονός, ὅτι εἰς τὸ Σχολεῖον ἐκεῖνο, ἐπὶ ὑπουργίου διεκτρ—ἀλλοίμονον ἂν μὴ ἀφελεν—ἐπ' ἐσχάτων ἡ λειτουργία, ἐμφάνισαν καὶ ἀνεδείχθησαν μέγιστοι δημόσιοι ἄνδρες, αἵτινες ἐτίμησαν τὴν Χώραν καὶ εἰς τὸ ἀσωτερικὸν καὶ εἰς ὅλους ἀνεξαιρέτως τοὺς τομεῖς.

Ἐκεῖθεν κατήγετο ὁ Γεώργιος Κονδύλης καὶ ἐκεῖ ἐφοιτήτευσεν, ἐκεῖθεν ἐξ ὧν ὁ νεώτερος Θεοδόσιος Σ. Πατσιθανασιάδης, ἀντιστράτηγος,μόλις πρὸ τινος ἀποστρατευθεὶς καὶ ὁ ἕτερος παλαιὸς θεῖος του, ἐκ ταυτὸς, ἐκείθεν ὁ νοητὸς καὶ Πρόεδρος τοῦ ἐν λόγῳ ἱερωτάτου ἐδάφους του Ἄβαν Κυριαζῆς, ἐκεῖθεν ὁ Ἀθανάσιος Ἐλευθερόπουλος Συνέδριος Χαρίλαος Παπανικόλα δης, ἐκεῖθεν ἀνώτατοι ἐκπαιδευτικοὶ λειτουργοί, δικαστικοὶ τοιοῦτοι, ἰατροί, δικηγόροι κλπ., ὧν οὐκ ἔστιν ἀριθμός. Ἱστορικοί, ὧδε, λόγοι, ἐνιτιβάλλουν τὴν ἐπανολειτουργίαν τοῦ Σχολείου τούτου ὑπὸ τὰς Κατσαμπείους πλέον προϋποθέσεις, οἵτινες ἐκείθεν κατάγονται καὶ οὗτος.

Ἐκ λόγων μετριοφροσύνης, κ. Διευθυντὰ, δὲν ἐπιθυμῶ νὰ μερικεύσω ὁρισμένα σημεῖα καὶ γεγονότα, ἅτινα ἀναφέρονται εἰς τὸ Σχολεῖον τοῦτο καὶ ἵνα μὴ μακρηγορήσω προτιθέμενος ἄλλην φορὰν, ἵνα ἀσχοληθῶ καὶ μὲ ἕνα μέγα ἄλλο τέκνον τοῦ Προυσοῦ τὸν καὶ μέγαν εὐεργέτην του τὸν ἐκπαιδευτικὸν καὶ κρύσον Ἄναστ. Ἀγαθίδην, ὅστις διετέλεσεν, ἐν Λονδίνῳ, Διδάσκαλος τοῦ διεμνήστου Χαριλάου Τρικούπη τὴν ἀδελφὴν τοῦ ὁποίου, ὅτε ὁ ταμὴν τῶν ἀείμνηστος πολιτικὸς μέγας καὶ ἱστορικὸς Σπυρίδων Τρικούπης, ἐξεπατρίσθη ἐκ τῆς Ἑλλάδος, ἐκεῖ, ὡς Πρυσδευτὴς τῆς καὶ δστις Ἀγαθίδης ἐκληροδότησεν εἰς Προσὸν καὶ τὴν περιουσίαν του μετὰ διωρόφου οἰκίας, εἰς ἣν ἐρεισμεδίσαν καὶ ἐφ' ἧς ἤδη τὸ Κατσάμπειον Διδακτήριον, ἐστεγάζοντο ἐπὶ οὐσιῶν τὰ Σχολεῖα Προυσοῦ, ἐνίσης κατοικίσεως πλέον τοῦ ἑκατομμυρίου, ἐξανεμισθείσας πλέον ὑπὸ τοῦ Σδωλείου μετακατοχικοῦ Νόμου καὶ Βιβλιοθήκην ἐκ χιλιάδων τόμων, ἐξ τις—ἀλλοίμονον—ἐκλοῦθη εἰς τὸ ἐξ ὧν συνετέθη, ἀβιβλιοθήκευτος, ἤλθω δὲ δημοσιεύσει ἐπίσης καὶ τεῦρι Προυσοῦ, ἀπὸ ἀρχαιολογικῆς πλευρᾶς, κατόπιν ἀνευρέσεως ἀρχαιολογικῶν ἀντικειμένων καὶ περὶ τῆς Ἀσκρόπυργον, τὴν ἰδιαιτέραν πατρίδα σας, τοποθεσίας «Πόλεμος», σχέσιν ἐχούσης μὲ τοὺς Γαλάτας κλπ.

Μετὰ τιμῆς καὶ εὐχαριστιῶν
ΓΕΩΡΓΙΟΣ Κ. ΠΑΣΤΡΑΣ
Γυμνασιάρχης Θηλέων
Ἀγρινίου

★

Πρὸς

Τὸν κ. Διευθυντὴν τῆς ἐφημερίδος «Εὐρυτανικὴ Αἰτωλοακαρνανικὴ Πρόοδος»
Κύριε Διευθυντά,

Εἰς τὸν ναὸν τῆς Μεταμορφώσεως τοῦ Φουρνᾶ, ὡς γνωστόν, φυλάσσονται αἱ 4 εἰκόνες τοῦ τέμπλου τοῦ ναοῦ τῆς Ζωοδόχου Πηγῆς, τῆς καταστρεφείσης ὁμωνύμου ἐκεῖ μονῆς, ἔργα τοῦ ἱδρυτοῦ αὐτῆς περιφήμου ζωγράφου καὶ συγγραφέως



Ὁ κ. Χαράλ. Χατζηθάνος κρατῶν τὰς εὐρεθείσας εἰκόνας

τοῦ ἔργου «Ἐρμηνεία τῆς Ζωγραφικῆς τέχνης», Διονυσίου (Χαλκέως), ἱερομονάχου τοῦ ἐξ Φουρνᾶ.

Πέρυσι τὸν Αὔγουστον, ἐρεινῶν μεταξὺ στιβαγμένων παλαιῶν καὶ ἐγβαλμένων εἰκονισμάτων εἰς τὴν σκοτεινὴν, ὑγρὰν καὶ ἀραχνοκοιτῶδη γωνίαν τοῦ γυναικωνίτου τοῦ ναοῦ Ἁγίου Νικολάου, ἀνάσυρον δύο εἰκόνας: 1) τοῦ Ἰησοῦ Χριστοῦ καὶ 2) τοῦ Ἰωάννου τοῦ Βαπτιστοῦ, μεγέθους περίπου 0,45Χ0,60, ἐφθαρμένας καὶ τραυματισμένας ἐκ τῶν προστριβῶν καὶ τοῦ σάρακος, αἱ ὁποῖαι εἶναι ἔργα τοῦ αὐτοῦ ζωγράφου Διονυσίου, καὶ αἵτινες ἐκόσμουν τὸ παρεκκλήσιον τῆς μονῆς, ναΰδριον τοῦ Ἰωάννου τοῦ Προδρόμου, τοιηθείσαν ὑπ' αὐτοῦ κατὰ τὸ 1740, ὅτε συμπληροῦνται τῆς μονῆς, ἐγκατέστησε διδάσκαλον τῆς ἐκεῖ ΣΧΟΛΗΣ ΤΩΝ ΑΓΡΑΦΩΝ τὸν πολὺν Θεοφάνην, ὅπερ οὗ καὶ ἐπικαλεῖται τὴν χάριν τοῦ Θεοῦ.

Τὸ πρόσωπον τῆς εἰκόνος τοῦ Ἰησοῦ Χριστοῦ, ὡς φαίνεται, συνεπείᾳ φθορᾶς, συνεπληρώθη μεταγενέστερον ὑπὸ ζωγράφου, ἡ δὲ κάτωθεν αὐτῆς ἐπιγραφὴ εἶναι ἐφθαρμένη.

Κάτωθεν τῆς εἰκόνος τοῦ Βαπτιστοῦ ἀναγιγνώσκεται: «ΒΑΠΤΙΣΤΑ ΤΟΥ ΧΡΙΣΤΟΥ ΠΡΟΔΡΟΜΕ ΙΩΑΝΝΗ ΧΑΡΙΝ ΠΑΡΑΣΧΕΙΝ ΘΕΟΝ ΤΩ ΘΕΟΦΑΝΙ... ΑΦΗΚΟΤΕΥΕ ΟΝ ΕΒΑΠΤΙΣΑΣ Λ...».

Αἱ εἰκόνες αὗται πρέπει νὰ καθοριοθοῦν ὑπὸ εἰδικοῦ καὶ ληφθῇ μέριμνα διὰ τὴν συντήρησιν καὶ διαφύλαξίν των.

Ἐπισυνάπτεται σχετικὴ φωτογραφία 6-8-1960.

Ἀθήνησι 15-8-1961
Μὲ ἐκτίμησιν
ΧΑΡΑΛ. Σ. ΧΑΤΖΗΘΑΝΟΣ
Γεωργίου Α' 40
Νέα Χαλκηδὼν—Ἀθῆναι

Η ΠΛΗΡΩΣΙΣ ΤΗΣ ΚΕΝΗΣ ΘΕΣΕΩΣ ΤΟΥ ΜΗΤΡΟΠΟΛΙΤΟΥ ΑΙΤΩΛΟΑΚΑΡΝΑΝΙΑΣ

Τὸ χριστιανώνυμον πλήρωμα τῆς Ἱερᾶς Μητροπόλεως Αἰτωλοακαρνανίας ἀναμένει ἀνυπομόνως τὴν τοποθέτησιν Μητροπολίτου.

Ἡ τοποθέτησις θὰ γίνῃ διὰ χειροτονίας, σύμφωνα μὲ τοὺς κειρικοὺς Νόμους τῆς Ἐκκλησίας καὶ τῆς Πολιτείας καὶ ὄχι διὰ μεταθέσεως.

Εἰς τὸ θέμα αὐτὸ πρέπει ἡ Ἁγία καὶ Ἱερὰ Σύνοδος τῶν Ἀρχιερέων νὰ ἐκλέξῃ ἄνδρα κύρους καὶ πεφωτισμένον κληρικὸν, δόκιμον ἐπιστήμονα, θεολόγον βαθύτατον, εὐσεβῆ καὶ ἀδιάβλητον, συμβιβαστικὸν καὶ σώφρονα ποιμένα.

Ἡ ἀνθοῦσα καὶ καρποφοροῦσα ἄμπελος τοῦ Κυρίου, πρέπει μὲ τὸν νέον ποιμενάρχην νὰ καλλιεργηθῇ καὶ ποτισθῇ μὲ τὰ νάματα τῆς ἀγάπης τοῦ Χριστοῦ, ἵνα αὐτὴ πλείονα καρπὸν φέρῃ.

Η ΟΔΟΣ ΚΑΡΠΕΝΗΣΙΟΥ - ΠΡΟΥΣΟΥ

Ἡ διάνοιξις τῆς αὐτοκινητιστικῆς ὁδοῦ Καρπενησίου - Προυσοῦ, παρὰ τὰς τεραστίας δυσχερείας πού συνηντᾶ λόγῳ τοῦ ἀνωμάλου τοῦ ἐδάφους, προχωρεῖ ἱκανοποιητικῶς. Ἡ διανοιγομένη ὁδὸς εἶναι ἀρκετὰ εὐρύχωρος καὶ εὐχερὴς δύνανται νὰ κυκλοφοροῦν τὰ αὐτοκίνητα. Διὰ τὴν ταχυτέραν προώθησιν τῶν ἐργασιῶν εἶναι ἐντελῶς ἀναβαίτητος ἡ χρησιμοποίησις περισσοτέρων μηχανικῶν μέσων καὶ ἐργατῶν.



Ὁ διανοιχθεὶς δρόμος εἰς τὴν τοποθεσίαν Κλειδί.

ΤΟ ΕΝ ΚΑΠΕΡΝΗΣΙΩ ΤΕΤΑΡΤΟΝ ΙΕΡΑΤΙΚΟΝ ΣΥΝΕΔΡΙΟΝ

Ἀποφάσει τοῦ σεβασμιωτάτου Μητροπολίτου Ναυπακτίας καὶ Εὐρυτανίας συνελήφθη ἐν Καρπενησίῳ τὴν 29ην καὶ 30ὴν τοῦ μηνὸς Αὐγούστου ἐ.ἔ. τὸ τέταρτον κατὰ σειρὰν Ἱερατικὸν Συνέδριον, εἰς τὸ ὁποῖον συμμετέσχον 55 ἱερεῖς τῶν περιφερειῶν Δολόπων, Κτιρειόν, Καρπενησίου καὶ Ἀραχωνιθίων. Τοῦτου προηγήθησαν καὶ ἕτερα τρία τοιαῦτα Συνέδρια ἐν Ναυπακτίᾳ, ἐν τῇ Ἱερᾷ Μονῇ Ἀμπελακιωτίσσης διὰ τὴν ὀρεινὴν Ναυπακτίαν καὶ εἰς Φραγκίσταν διὰ τὴν Δυτικὴν Εὐρυταναν. Εἰς τὴν ἔναρξιν τῶν ἐργασιῶν τοῦ παρόντος Συνεδρίου παρέστησαν ἄπαντα οἱ ἀρχαὶ τῆς πρωτευούσης, ἤτοι: οἱ κ. Δήμαρχος, Γυμνασιάρχης Γυμνασίου Καρπενησίου, Ἐπιθεωρητὴς Β' περιφερείας, ὁ Ἀναπληρωτὴς Ἐπιθεωρητοῦ Ἀης Περιφερείας, ὁ Διοικητὴς Χωροφυλακῆς καὶ ὁ Πρόεδρος Πρωτοδικῶν.

Μετὰ ἰδιαιτέρας προσευχῆς ὁ σεβασμιώτατος Μητροπολίτης κ. Δαμασκηνὸς ἐκήρυξε τὴν ἔναρξιν τῶν ἐργασιῶν, μετὰ ἐμπνευσμένης εἰσηγήσεως περὶ τῶν σκοπῶν τοῦ Συνεδρίου. Οἱ παρισταμένοι ἐκπρόσωποι τῆς πρωτευούσης ἐχαιρέτησαν τοὺς Συνέδρους, εὔφρανε τὴν ἀνάγκην τῆς συγκλήσεως τοιούτων Συνεδρίων ὡς καὶ τὴν ἀκάρατον δραστηριότητα καὶ ἐργατικότητα τοῦ σεβασμιωτάτου Μητροπ. κ. Δαμασκηνοῦ εἰς τὴν πνευματικὴν προαγωγὴν τῆς Ἱερᾶς Μητροπόλεως Ναυπακτίας καὶ Εὐρυτανίας.

Τὰ θέματα ἅτινα ἀπεσχόλησαν τὸ Ἱερατ. Συνέδριον ἔχουν ὡς κάτωθι:

1) Προσωπικότης τοῦ Ἱερέως.
2) Ἱερεὺς ὡς λειτουργός.
3) Ὁ Ἱερεὺς ὡς κατηχητὴς καὶ διδάσκαλος.
4) Ὁ Ἱερεὺς καὶ ἡ Ἐνορία.
5) Ὁ Ἱερεὺς καὶ ἡ οἰκογένειά του.
6) Ὁ Ἱερεὺς καὶ τὸ Μυστήριον τῆς Ἱερᾶς Ἐξομολογήσεως.

Μετὰ τὰς ἀνωτέρω εἰσηγήσεις ἐπηκολούθησε συζήτησις ἐπὶ τῶν ἀνωτέρω θεμάτων, ἡ ὁποία κατέληξεν εἰς ἀφισμένα συμπεράσματα καὶ ἀποφάσεις.

Πάσας τὰς συνεδριάσεις παρηκολούθησαν οἱ αἰδ. Σύνεδροι μετὰ μεγίστου ἐνδιαφέροντος καὶ προσοχῆς, πρὸς τούτοις δὲ ἐξέφρασαν τὴν εὐχὴν ὅπως καὶ ἡ Ἱεραρχία καὶ ἡ Κυβέρνησις ἐπιληφθῶσι διὰ τὴν ταχυτέραν ἐπίλυσιν τοῦ μισθολογικοῦ ζητήματος καὶ τὴν κατάργησιν τῆς ἐνοριακῆς εἰσφορᾶς, ἀποστείλαντες τηλεγραφήματα διαμαρτυρίας πρὸς τὸν Πρόεδρον τῆς Κυβερνήσεως καὶ Ὑπουργὸν τῆς Παιδείας.

Τὸ Συνέδριον Ἐκλεσε μετ' Ἀρχιερατικῆς Λειτουργίας, εἰς ἣν μετέσχον πάντες οἱ Σύνεδροι, πρὸς οὓς ὁμίλησε καταλλήλ

ΕΣΩΤΕΡΙΚΑΙ ΕΙΔΗΣΕΙΣ

ΔΙΕΥΡΥΝΕΤΑΙ Η ΚΑΠΝΟΚΑΛΛΙΕΡΓΕΙΑ ΚΑΤΟΠΙΝ ΤΗΣ ΣΤΑΘΕΡΑΣ ΑΝΟΔΟΥ ΤΩΝ ΕΞΑΓΩΝ ΚΑΠΝΩΝ ΕΠΕΤΕΥΧΘΗΣΑΝ ΤΙΜΑΙ ΥΨΗΛΟΤΕΡΑΙ ΚΑΤΑ 50%

Ὑπὸ τὴν προεδρίαν τοῦ πρωθυπουργοῦ κ. Κ. Καραμανλῆ συνῆλθεν ἡ κυβερνητικὴ ἐπιτροπὴ Καπνοῦ καὶ συνεζήτησε τὸ θέμα τῆς ρυθμίσεως τῆς καπνοκαλλιεργείας κατὰ τὸ προσεχὲς ἔτος. Ἐκ τῶν προκαταρκτικῶν εἰς τὴν σύσκεψιν στοιχείων διεπιστώθη πρῶτον ὅτι ἡ καπνικὴ μας οἰκονομία ἔχει ὅλη πλήρως ἐξυγιανθῆ διὰ τῆς αὐξήσεως τῶν ἐξαγωγῶν, τῆς διαθέσεως τῶν ἀποθεμάτων παλαιοτέρων ἐσοδειῶν καὶ τῆς διευρύνσεως τῶν ξένων ἀγορῶν. Δεύτερον σημαντικὸν στοιχεῖον εἶναι ὅτι οἱ πλεῖστοι τῶν καπνοπαραγωγῶν ἐπέτυχον διὰ τὰ καπνὰ τῶν τῆς ἐσοδείας 1960 τιμὰς περίπου 50% ἀνωτέρας τοῦ προηγουμένου ἔτους. Τρίτον, ὅτι ἡ προσπτικὴ διὰ τὸ μέλλον ἐμφανίζεται λίαν εὐνοϊκὴ διὰ διαφόρους λόγους καὶ ἰδίᾳ μετὰ τὴν ὑπογραφὴν τῶν ἰδίων συμφωνιῶν περὶ συνδέσεως τῆς Ἑλλάδος μετὰ τῆς Κοινῆς Ἀγορᾶς. Κατόπιν τῶν εὐνοϊκῶν τούτων ἐξελίξεων ἡ Κυβέρνησις ἀπεφάσισε νὰ παράσχῃ εἰς τοὺς παραγωγοὺς ἐξαγωγίμων καπνῶν τὴν δυνατότητα καλλιεργείας κατὰ τὸ 1962, 1.350.000 στρεμμάτων ἔναντι καλλιεργηθέντων 1.940.000 τὸ 1961.

ΣΕΙΡΑ ΜΕΤΡΩΝ ΥΠΕΡ ΤΩΝ ΚΑΠΝΟΚΑΛΛΙΕΡΓΗΤΩΝ

ΑΦΙΚΕΤΟ ΤΟΥΡΚΙΚΗ ΑΠΟΣΤΟΛΗ ΔΙΑ ΤΑ ΚΑΠΝΑ

Ἡ σχετικὴ ἀπόφασις ἔχει ὡς ἀκολούθως: 1ον. Οἱ καπνοπαραγωγοὶ ἐξαγωγίμων καπνῶν τῶν ὀρεινῶν περιοχῶν ἡμπορῶν νὰ καλλιεργήσουν ἔκτασιν μεγαλυτέραν κατὰ 25% τῆς περυσινῆς, τῶν ἡμιορεινῶν περιοχῶν κατὰ 20% καὶ τῶν πεδινῶν κατὰ 15%. 2ον. Οἱ καπνοπαραγωγοὶ τοῦ νομοῦ Αἰτωλοακαρνανίας οἱ καλλιεργοῦντες τὴν ποικιλίαν Τσεγμπέλι δύνανται νὰ καλλιεργήσουν ἔκτασιν μεγαλυτέραν τῆς περυσινῆς κατὰ 10%. 3ον. Τὰ τέκνα καπνοπαραγωγῶν, τὰ θηλυκορφανὰ καὶ τὰ μονογενείας 4 στρεμμάτων διὰ καπνοῦ. 4ον. Οἱ κατ' ἐπάγγελμα καπνοπαραγωγοί, οἵτινες μετὰ τὸ 1950 δὲν ἔσκαψαν τὸ δικαίωμά των ἐπιτρέπεται τὸ 1962 νὰ καλλιεργήσουν 3 στρέμματα καὶ 5ον. Ἐπιτρέπεται ἡ καλλιέργεια διὰ καπνοῦ εἰς κατοίκους ὀρεινῶν περιοχῶν μὴ καπνοκαλλιεργητὰς ἐφόσον εἶναι κατ' ἐπάγγελμα ἀγρόται. Ὑπογραμμίζεται τέλος, ὅτι οἱ καπνοπαραγωγοὶ μας πρέπει νὰ εἶναι βέβαιοι ὅτι θὰ τύχουν πάσης κυβερνητικῆς προστασίας καὶ ἐνισχύσεως διὰ τὴν παρ' αὐτῶν ἐπιδεικνυομένην ἐπιμέλειαν τοῦ προϊόντος των κατὰ τὴν καλλιέργειαν, τὴν συλλογὴν καὶ τὴν χωρικὴν ἐπεξεργασίαν, ὥστε νὰ ἐπιτύχωμεν ἀρίστην ποιότητα καπνοῦ.

Ἀφίχθη τουρκικὴ ἀποστολὴ μὲ ἐπικεφαλῆς τὸν πρόεδρον τῆς Καπνεμπορικῆς Ὁμοσπονδίας τῆς Τουρκίας καὶ ἄλλους ἀρμοδίους ἐπὶ καπνικῶν ζητημάτων, ἡ ὁποία ἐπεσκέφθη τὴν Καπνεμπορικὴν Ὁμοσπονδίαν τῆς Ἑλλάδος καὶ εἶχε μετὰ τῆς διοικήσεως αὐτῆς μακρὰν συνεργασίαν, κατὰ τὴν ὁποίαν συνεζητήθησαν διάφορα καπνικὰ ζητήματα.

ΧΑΙΡΕΤΙΣΜΟΣ ΤΟΥ ΥΠΟΥΡΓΟΥ κ. ΚΩΝ. ΤΣΑΤΣΟΥ ΠΡΟΣ ΤΗΝ ΕΝ ΑΜΕΡΙΚΗ ΕΥΡΥΤΑΝΙΚΗΝ ΕΝΩΣΙΝ «ΒΕΛΟΥΧΙ»

Ὁ Ὑπουργὸς Προεδρίας Κυβερνήσεως κ. Κωνστ. Τσάτσος ἀπηύθυνε τὸν κατωτέρω χαιρετισμὸν πρὸς τὸν Πρόεδρον τῆς Εὐρυτανικῆς Ἑνώσεως «Βελουχίου» εἰς Ἡνωμένας Πολιτείας ἐν' εὐκαιρίᾳ τοῦ 17ου ἐτησίου Συνεδρίου της:

ΧΡΗΣΤΟΝ ΤΣΙΤΟΥΡΗΝ
Πρόεδρον Εὐρυτανικῆς Ἑνώσεως «Βελουχίου»
Charlotte Hotel
Charlotte N. C.
U. S. A.

Ἐκ μέρους Ἑλληνικῆς Κυβερνήσεως ἀπευθύνω θερμὸν πατριωτικὸν χαιρετισμὸν πρὸς τὸ 17ον ἐτήσιον Συνέδριον Εὐρυτανικῆς Ἑνώσεως «Βελουχίου».

Ἐμπρακτος ἐκδήλωσις τῆς ἀγάπης σας πρὸς τὴν ἰδιαιτέραν πατρίδα, ἀλλὰ καὶ ἡ γενικωτέρα ἐθνικὴ δράσις τῆς Ἑνώσεως τυγχάνουσιν εὐρύτερον γνωστοὶ καὶ δημιουργοῦν βαθεῖς δεσμοὺς μεταξὺ ἀποδήμων Εὐρυτάνων καὶ μικρᾶς Πατρίδος.

Εὐχόμεθα ἐλεύθεριον ἐργασίαν Ἐθνικοῦ Συνεδρίου σας, εἰμεθα βέβαιοι ὅτι θὰ συνεχίσετε ὡραίας προσπαθείας ὑπὲρ τῆς Εὐρυτανίας, εἰς τὴν ὁποίαν, ὅπως καὶ εἰς ὁλόκληρον τὴν χώραν, πνέει ὅλεμος ἀναδημιουργίας καὶ ἐλπίζομεν ὅπως προσεχὲς Συνέδριον λάβῃ χώραν ὑπὸ σκιὰν τοῦ Βελουχιοῦ.

Κ. ΤΣΑΤΣΟΣ
Ὑπουργὸς Προεδρίας Κυβερνήσεως

Ἔλαβε δὲ τὴν κατωτέρω ἀπάντησιν τοῦ Προέδρου τοῦ Συνεδρίου κ. Κ. Ἀλατσάρη:

Charlottencar 55 20 1417
TAZ 1219 TTCC 832/CF B 306
Ἐξοχώτατον Ὑπουργὸν Προεδρίας Κυβερνήσεως κύριον Κων. Τσάτσον
Ἀθήνας

Σύνεδροι δεκάτου ἑβδόμου Ἐθνικοῦ Συνεδρίου Ἑνώσεως «Βελουχιὸ» καὶ ἀπανταχοῦ ἐν Ἀμερικῇ Εὐρυτάνες εἶναι εὐγνώμονες διὰ ἐπιδεικνύομεν ἐνδιαφέρον Κυβερνήσεως. Ἐκφράζομεν ὁμόφωνον θερμὴν εὐχαριστίαν γενικῆς συνελεύσεως διὰ ἐνχὰς καὶ συναισθήματα μεθ' ὧν τὴν τιμὴν τὴν ἐκάναν τὸ «Βελουχιὸν» σύνοδον ἑνὸς Συνεδρίου μας.

Κ. ΑΛΑΤΑΡΗΣ
Πρόεδρος 17ου Συνεδρίου

ΟΙ ΕΦΕΔΡΟΙ ΑΞΙΩΜΑΤΙΚΟΙ

Εἰς τὸν διεξαγόμενον σήμερον ἰδεολογικὸν πόλεμον ὑπὲρ τῆς ἐνισχύσεως τοῦ στρατοπέδου τῆς ἐλευθερίας, οἱ ἐφεδροι ἀξιωματικοὶ εὑρίσκονται καὶ πάλιν εἰς τὰς ἐπάλξεις ὑπὸ τὴν ἡγεσίαν τοῦ ἐκλεκτοῦ συμπολίτου μας δικηγόρου Ἀθηνῶν κ. Β. Κουκούτση.

Ἡ πρόσφατος ἔκδοσις ἱστορικῶν ντοκουμέντων, δι' ἧς ἀπεδείχθη ἡ τερατώδης εὐθύνη τῆς Σοβιετικῆς Ἑνώσεως διὰ τὰ ἑκατομμύρια τῶν νεκρῶν τοῦ Β' Παγκοσμίου Πολέμου, μὲ τὸ σύμφωνον μὴ ἐπιθέσεως μεταξὺ τῆς Χιτλερικῆς Γερμανίας εἶναι κυρίως ἔργον τοῦ κ. Κουκούτση. Ὁ κ. Κουκούτσης τὸ πρῶτον τὸν Μάρτιον τοῦ ἔτους 1957 ἐξελέγη πρόεδρος τῆς Ἑνώσεως Ἐφέδρων Ἀξιωματικῶν Ἀθηνῶν καὶ ἔκτοτε ἐκλέγεται διὰ συντριπτικῆς πλειοψηφίας τὸ ὄν' αὐτοῦ ψηφοδέλτιον.

Τὴν Νοέμβριον τοῦ 1959 ἐξελέγη Πρόεδρος τῆς Ἐθνικῆς Ἑνώσεως Ἐφέδρων Ἀξιωματικῶν Ἀττικῆς.

Ἀφ' ἧς στιγμῆς τὸ πρῶτον ἐξελέγη Πρόεδρος τῆς Ἑνώσεως Ἀθηνῶν διεκρίνετο τὴν ἐπιτακτικὴν ἐθνικὴν ἀνάγκην τῆς κατ' ὁμοσπονδίας ὀργανώσεως τῶν ἐφέδρων ἀξιωματικῶν. Οὐτω, εἰς ἐκτέλεσιν τοῦ ἀνωτέρω σχεδίου ὀργανώσεως, τὸν Νοέμβριον τοῦ 1960 ἱδρύθη ἡ Ὁμοσπονδία Ἐφέδρων Ἀξιωκῶν Στερεᾶς Ἑλλάδος καὶ νήσων Αἰγαίου, τῆς ὁποίας εἶναι Γενικὸς Γραμματεὺς καὶ ὑπεύθυνος τοῦ Γραφείου Ὀργανώσεως.

Εἰς τὸν κύκλον τῆς ὅλης δημιουργικῆς δράσεως του ὑπὲρ τῶν ἐφέδρων ἀξιωματικῶν ἐκδίδει ὁ Ἀθήναις ἐφημερίδα ὑπὸ τὸν τίτλον «Τὸ Βῆμα τῶν Ἐφέδρων», ἡ ὁποία μὲ τὴν πλουσίαν ὕλην καὶ τοὺς ἐκλεκτοὺς συνεργάτας της ἔγινε τὸ μοναδικὸν ὀργανον προβολῆς τῶν ἐκρεουόντων ἠθικῶν καὶ ὑλικῶν αἰτημάτων τοῦ Σώματος τῶν Ἐφέδρων Ἀξιωματικῶν.

Η ΚΥΒΕΡΝΗΤΙΚΗ ΜΕΡΙΜΝΑ ΔΙΑ ΤΗΝ ΕΥΡΥΤΑΝΙΑΝ

(Συνέχεια ἐκ τοῦ προηγουμένου)

ΑΠΟΠΕΡΑΤΩΣΙΣ ΤΟΥΡΙΣΤΙΚΩΝ ΞΕΝΩΝΩΝ

Διὰ τὴν ἀποπεράτωσιν Τουριστικῶν Ξενώνων, διετέθησαν αἱ ἑξῆς πιστώσεις:

1) Εἰς Κοινότητα Φουρνᾶς	Δρχ.	230.000
2) » » Δωρίνιστης	»	500.000
3) » » Μεγάλου Χωρίου	»	350.000
4) » » Κρικέλλου	»	280.000

ΚΑΤΑΣΚΕΥΗ ΟΡΕΙΝΩΝ ΥΔΡΟΝΟΜΙΚΩΝ ΕΡΓΩΝ κ.λ.π.

Τὸ Ὑπουργεῖον Γεωργίας διέθεσε, διὰ τὴν κατασκευὴν ὑδρονομικῶν ἔργων, τὰς ἑξῆς πιστώσεις:

1) Εἰς συνοικισμὸν Ἁγίου Γεωργίου Παλαιοχωρίου	Δρχ.	150.000
2) » » Ταρανταπόρου Νερᾴδας	»	250.000
3) Εἰς θέσιν Καϊσαρότη Καρπενησίου	»	200.000

Ὁμοίως ἡ Ὑπηρεσία Ὀρεινῆς Οἰκονομίας τοῦ Ὑπουργείου Γεωργίας διέθεσε ποσὸν τεσσάρων ἑκατομμυρίων, ἔναντι δύο ἑκατομμυρίων ἑκατὸν χιλιάδων τοῦ προηγουμένου ἔτους, διὰ τὴν κατασκευὴν πεζουλίων, ἀναδασώσεις πρὸς δενδροκαλλιέργειαν, λιμνοδεξαμενῶν, ἀποθηκῶν καὶ ὑποστέγων, διὰ τὴν ἀνάπτυξιν τῆς μελισσοκομίας, κτηνοτροφίας καὶ βελτίωσιν τῶν ἐν γένει οἰκιστῶν συνθηκῶν τῆς Εὐρυτανίας.

ΚΑΤΑΣΚΕΥΗ ΑΝΤΙΠΛΗΜΜΥΡΙΚΟΥ ΦΡΑΓΜΑΤΟΣ

Διὰ τὴν κατασκευὴν ἀντ.πλημμυρικοῦ φράγματος εἰς θέσιν Παρκιὸ Ἁγίας Τριάδος-Μαραθιᾶ, ἡ Διεύθυνσις ὑδραυλικῶν ἔργων τοῦ Ὑπουργείου Δημοσίων Ἔργων, διέθεσε τὸ ποσὸν τῶν 400.000 δραχμῶν.

ΠΟΛΕΟΔΟΜΙΚΑΙ ΕΦΑΡΜΟΓΑΙ

Ἡ Ὑπηρεσία Οἰκισμοῦ τοῦ Ὑπουργείου Δημ. Ἔργων ἐχορήγησεν εἰς τὸν Δῆμον Καρπενησίου ποσὸν 80.000 δραχμῶν διὰ πολεοδομικὰς ἐφαρμογάς.

ΟΔΟΠΟΙΙΑ

Διὰ τὴν συντήρησιν τῆς Ἐθνικῆς ὁδοῦ Σιδέρων-Καρπενησίου ἐχορηγήθη ποσὸν 400.000 δραχμῶν. Ὁμοίως ἐχορηγήθη ποσὸν 700.000 δραχμῶν διὰ τὴν βελτίωσιν, διαπλάτυνσιν καὶ ἀσφαλτόστρωσιν τῆς ὁδοῦ, ἡ ὁποία συνδέει τὸ Μικρὸ Χωρίον μὲ τὴν ὁδὸν Καρπενησίου-Γαύρου. Ὁμοίως ἐχορηγήθη ποσὸν 240.000 δραχμῶν διὰ τὴν χάραξιν καὶ σύνταξιν ἀριστικῆς μελέτης, πρὸς διάνοιξιν νέας αὐτοκινητιστικῆς ὁδοῦ Προυσσοῦ-Τόρνου-Καστανιᾶς-Προδρόμου.

ΠΙΣΤΩΣΕΙΣ ΕΚ ΤΟΥ ΦΟΡΟΥ ΚΑΠΝΟΥ

Δι' ἀποφάσεως τοῦ Ὑπουργοῦ Ἐσωτερικῶν ἐχορηγήθη ποσὸν 840.000 δραχμῶν, ἐκ τοῦ φόρου καπνοῦ, τὸ ὁποῖον καταβάλλεται εἰς 65 ἀπόρους κατόχους τῆς Εὐρυτανίας. Ὁμοίως ἐκ τῆς αὐτῆς πηγῆς ἐχορηγήθη εἰς τὸν Δῆμον Καρπενησίου ποσὸν 150.000 δραχμῶν.

ΠΙΣΤΩΣΕΙΣ ΕΚ ΤΩΝ ΥΠΟΛΟΙΠΩΝ ΤΟΥ ΕΘΝΙΚΟΥ ΛΑΧΕΙΟΥ

Δι' ἀποφάσεως τοῦ Ὑφυπουργοῦ Οἰκονομικῶν ἐχορηγήθησαν ἐκ τῶν ὑπολοίπων τοῦ Ἐθνικοῦ Λαχείου αἱ ἑξῆς πιστώσεις:

1) Εἰς Κοινότητα Ἁγίου Νικολάου	Δρχ.	25.000
2) Δι' ἐπισκευὴν Ἱεροῦ Ναοῦ Ἁγίας Τριάδος Καρπενησίου	»	30.000
3) Δι' ἐνίσχυσιν Οἰκοτροφείου Καρπενησίου	»	25.000
4) Δι' ἐπισκευὴν Ἱεροῦ Ναοῦ τῆς Κοιμήσεως Ἀγράφων	»	15.000
5) Εἰς Κοινότητα Μεγάλου Χωρίου	»	20.000
6) » » Ἁγίας Τριάδος	»	15.000
7) Δι' ἐνίσχυσιν βιβλιοθήκης τῆς Κοινότητος Βοδινᾶ	»	5.000
8) Δι' ἐνίσχυσιν βιβλιοθήκης τῆς Κοινότητος Φουρνᾶς	»	5.000

(Ἡ συνέχεια εἰς τὸ ἑπόμενον)

ΠΡΟΕΔΡΕΙΟΝ ΒΟΥΔΗΣ

Τὸ Προεδρεῖον τῆς Βουλῆς κατέρτισεν ἐμερησίαν διάταξιν διὰ τρεῖς συνεδριάσεις τῆς Ἐπιτροπῆς Ἐξουσιοδοτήσεως μέχρι τῆς Πέμπτης 21ης τρέχοντος.

Εἰς αὐτὰς συμπεριλήφθησαν δέκα συναλλαγὲς σχεδίαι Ν. Δ. περὶ φόρων. Μεταξὺ αὐτῶν τοῦ θὰ φερθοῦν εἶναι καὶ τὸ σχέδιον Ν. Δ. διὰ τὴν μονιμοποίησιν τῶν ἐκτάκτων ὑπαλλήλων.

ΔΗΜΟΣ ΚΑΡΠΕΝΗΣΙΟΥ

ΚΑΡΠΕΝΗΣΙΟΝ. (Τοῦ ἀνταποκριτοῦ μας).—Ὁ Δήμαρχος Καρπενησίου κ. Τάκης Κοτσιμπὸς ἐζήτησε παρὰ τοῦ ὑπουργείου Δημοσίων Ἔργων τὴν ὁριζοντιογραφικὴν βελτίωσιν τῆς ὁδοῦ Λαμίας-Καρπενησίου, ἀπὸ τὴν θέσιν Ράχη μέχρι τοῦ χωρίου Λάσπη, ἔντὸς τῆς Εὐρυτανίας. Ὁ κ. Δήμαρχος ἐπιδεικνύει πρωτοφανῆ δραστηριότητα εἰς τὴν ἐξασφάλισιν τῶν πάλαι ποτὲ Καρπενησίου, διὰ τὴν τουριστικὴν προαγωγὴν αὐτῶν.

ΔΙΑ ΤΟΝ κ. ΝΟΜΑΡΧΗΝ ΑΙΤΩΛΝΙΑΣ

Ἐρωτῶμεν τὸν κ. Νομάρχην Αἰτωλοακαρνανίας, διατί τὸ χωρίον Χαλίκι Θέρμου στερεῖται ἀμιδζητῆς ὁδοῦ, ἐνῶ ἀπὸ τὴν θέσιν Κοσνιὰ τῆς ὁδοῦ Θέρμου Προυσσοῦ μέχρι τοῦ κέντρου τοῦ χωρίου δὲν εἶναι ἐκόμη χιλιόμετρο. Δὲν πιστεύομεν ὅτι οἱ κάτοικοι τοῦ χωριοῦ αὐτοῦ δὲν θέλουν τὸ ἔργον αὐτὸν καὶ διὰ τοῦτο δὲν ἐχορηγήθη πίστωσις;...

Ο κ. ΔΙΟΝΥΣΙΟΣ ΚΟΠΑΝΟΣ

Ὁ Βουλευτὴς κ. Διονύσιος Κόπανος ἀνέπτυξε τὴν 6ην τοῦ μηνὸς τὸ πρόγραμμα τῆς περιφερείας του τ. Δήμου Ἀρακυνθίας. Εἰς ὅλα τὰ χωριὰ οἱ κάτοικοι τὸν ὑπεδέχθησαν μὲ ἐνθουσιασμὸν καὶ τὸν ἠγκαλίστησαν διὰ τὸ θερμὸν ἐνδιαφέρον του καὶ τοὺς ἀφορμαλέους ἀγῶνας του, διὰ τὴν ἐπίλυσιν τῶν τοπικῶν του προβλημάτων. Ὁ κ. Κόπανος ἐμελέτησε τὰ τοπικὰ ζητήματα τῶν κατοίκων καὶ τοὺς ὑπεσχέθη πᾶσαν συμβουλήν.

'Η ἐφημερίς μας θὰ δέχεται μὲ χαρὰ κάθε πνευματικήν, καλλιτεχνικήν, ἱστορικήν, λογοτεχνικήν, ἐπιστημονικήν, ἐξωτερικήν, ἐξοδηγοτορικήν καὶ πολιτικὴν συνεργασίαν.

ΕΞΩΤΕΡΙΚΑΙ ΕΙΔΗΣΕΙΣ

ΔΙΑΣΚΕΨΙΣ ΤΩΝ 4 ΔΥΤΙΚΩΝ ΥΠΟΥΡΓΩΝ ΕΞΩΤΕΡΙΚΩΝ

ΟΥΑΣΙΓΚΤΩΝ, 18. (Γαλλικὸν Πρακτ.).—Ἐξεδόθη ἀνακοινωθὲν τῆς Διασκέψεως τῶν 4 Δυτικῶν ὑπουργῶν, εἰς τὸ ὁποῖον ἀναφέρεται ὅτι οὗτοι συνεζήτησαν ἐπὶ τῆς αὐξανομένης ἐπικινδύνως διεθνοῦς ἐντάσεως, ποὺ προεκλήθη ἀπὸ τὰς μονομερεῖς ἐνεργείας τῆς Σοβιετικῆς Ἑνώσεως εἰς Βερολῖνον καὶ ἀπὸ τὴν σοβιετικὴν ἀπόφασιν περὶ ἐπαναλήψεως τῶν πυρηνικῶν δοκιμῶν. Οἱ ὑπουργοὶ ἐμελέτησαν τὰς ἐκθέσεις αἱ ὁποῖαι ὑπεβλήθησαν εἰς αὐτοὺς σχετικῶς μὲ τὰ πολιτικά, οἰκονομικὰ καὶ στρατιωτικὰ μέτρα ποὺ Ἐλαβον αἱ τέσσαρες Δυνάμεις πρὸς ἀντιμετώπισιν τῆς καταστάσεως. Οἱ συσκεφθέντες συνεφώνησαν ἐπὶ τοῦ ὅτι εἶναι δυνατὸν νὰ ἐξευρεθῇ εἰρηνικὴ λύσις τοῦ προβλήματος τῆς Γερμανίας καὶ τοῦ Βερολίνου, ἐὰν ἐκατέρωθεν ὑπάρξῃ προθυμία πρὸς διεξαγωγὴν συνομιλιῶν εἰς τὰς ὁποίας θὰ ληφθοῦν ὑπ' ὄψιν τὰ δικαιώματα καὶ τὰ συμφέροντα ὅλων. Συνεφωνήθη ἐπίσης ὅπως καταβληθῇ προσπάθεια διὰ νὰ ἐξακριβωθῇ ἐὰν ὑπάρχῃ λογικὴ βάσις διὰ τὴν διεξαγωγὴν διαπραγματεύσεων μὲ τὴν Σοβιετικὴν Ἕνωσιν ἐπὶ τοῦ θέματος τοῦ Βερολίνου καὶ τῆς Γερμανίας. Τὴν Διάσκεψιν αὐτὴν θὰ ἐπακολουθήσουν αἱ συνήθεις συσκέψεις εἰς τοὺς κόλπους τοῦ Ἀτλαντικοῦ Συμβουλίου.

Ὁ Γάλλος ὑπουργὸς Ἐξωτερικῶν κ. Κοὺβ ντὲ Μυρβίλ, ὁμιλῶν ἀπὸ τὴν ἀμερικανικὴν τηλεόρασιν ἐδήλωσεν ὅτι ἡ Ρωσία ἀπειλεῖ τὴν ἀσφάλειαν τοῦ κόσμου κατὰ τρόπον πρωτοφανῆ εἰς τὴν διεθνῆ ἱστορίαν. Προσέθεσεν ὅτι διὰ πρώτην φορὰν ἀπὸ τοῦ Β' παγκοσμίου πολέμου, ἡ Σοβιετικὴ κυβέρνησις ἐδημιούργησε παροφοίας ἐκτάσεως κρίσιν διὰ τὸ Βερολῖνον. Διημκρίνησε πάντως ὅτι τὸ Βέρολῖνον ἀποτελεῖ ἁπλῶς ἕνα πρόσχημα καὶ ὅτι τὸ πρόβλημα εἶναι πολὺ εὐρύτερον καὶ ἀφορᾷ οὐσιαστικὸς τὸ μέλλον τοῦ Ἐλευθέρου κόσμου. Ὁ κ. Κοὺβ ντὲ Μυρβὶλ διέφευσε, ἐξ ἄλλου, τὰς πληροφορίας, ὅτι ἡ χώρα του δὲν ἐπιδιεκνύει προθυμίαν ὅπως διαπραγματευθῇ μὲ τοὺς Ρώσους, προσέθεσε δὲ ὅτι καὶ αἱ τέσσαρες δυνάμεις τῆς Δύσεως συμφωνοῦν ἐπὶ τοῦ ὅτι πρόβλημα τὸ Βερολῖνου ἐπιδιάλλεται νὰ ρυθμισθῇ διὰ διαπραγματεύσεων.

ΕΦΟΝΕΥΘΗ Ο ΓΕΝΙΚΟΣ ΓΡΑΜΜ. ΤΟΥ Ο.Η.Ε.

ΗΝΩΜΕΝΑ ΕΘΝΗ, 19.—Αἱ Κυβερνήσεις τῶν κρατῶν-μελῶν τοῦ Ο.Η.Ε. καὶ ἡ ἀγκόσμιος κοινὴ γνώμη κατεσκηρύχθησαν χθὲς ἐν τῶν συγκλονιστικῶν εἰδήσεων, καθ' ἃς ὁ γενικὸς γραμματεὺς τῶν Ἡνωμένων Ἐθνῶν Ντάγκ Χάμμαρσκελντ καὶ ἡ συνοδεία του ἐφονεύθησαν τὴν νύκτα τῆς Κυριακῆς πρὸς τὴν Δευτέραν εἰς ἀτυχηματικὸν δυστύχημα ἀεροπλάνου τῆς Ἀφρικανικῆς ζουγκλας. Ὡς ἐξελήφθη ὁ Ἰνδὸς πρωθυπουργὸς κ. Νεχρού, τὸ δυστύχημα ἐπῆλθεν ὑπὸ σκοτεινὰς καὶ παραδόξους συνθήκας, μὴ ἀποκλείου ἑοῦτε σαμποτάζ οὔτε τὴν κατάρριψιν. Ὁ θάνατος τοῦ γενικοῦ γραμματέως τοῦ ΟΗΕ ἐπέφερεται τὴν χειροτέραν ὥραν διὰ τὴν Δύσιν καὶ διὰ τὴν παγκόσμιον ὕφεσιν δημιουργῶν τεράστια προβλήματα καὶ περιπλοκὰς διὰ τὴν εἰρήνην τοῦ κόσμου.

Οἱ ἐνταῦθα διπλωματικοὶ κύκλοι ἐκφράζουν τὴν γνώμην ὅτι ἡ τραγικὴ ἀπώλεια τοῦ γενικοῦ γραμματέως τοῦ ΟΗΕ δημιουργεῖ κατάστασιν, διὰ τῆς ὁποίας τίθεται, ἐνδεχομένως, ἐν κινδύνῳ αὐτὴ αὐτὴ ἡ λειτουργία τῶν Ἡνωμένων Ἐθνῶν.

Η ΑΠΑΓΧΟΝΙΣΙΣ ΤΟΥ ΜΕΝΤΕΡΕΣ

ΚΩΝΙΠΟΛΙΣ, 18.—Ὁ τέως πρωξυπουργὸς τῆς Τουρκίας Ἀντνὰν Μεντερὲς ἐξετελέσθη δι' ἀπαγχονισμοῦ, εἰς ἐκτέλεσιν τῆς ἀποφάσεως τοῦ Εἰδικοῦ Στρατοδικείου τῆς Πλάτης, τὸ ὁποῖον τοῦ ἐπέβαλε τὴν ἐσχάτην τῶν ποινῶν διὰ «ἐφαρτύασης παραβάσεως» τοῦ τουρκικοῦ Συντάγματος. Ἡ ἐξέτασις ἐγένετο δεκτὴ μὲ ἀπόλυτον ἡρεμίαν ἐκ μέρους τοῦ τουρκικοῦ λαοῦ, παρὰ δὲ τὴν γενικὴν ἠθικὴν, ἡ ὁποία παρατηρεῖται, διότι ἡ ἐπανάστασις ἐβαφε τὰ χέρια της εἰς τὸ αἷμα, δὲν ἐσημειώθησαν ταραχαί.

Ἡ ἐκτέλεσις τοῦ Μεντερὲς ἐγένετο παρὰ τὰ ἀπεγνωσμένα διαβήματα τῶν διπλωματικῶν ἀντιπροσώπων τῶν Ἡνωμ. Πολιτειῶν, τῆς Μ. Βρεττανίας καὶ τῆς Γαλλίας, οἱ ὁποῖοι κατέβαλον καὶ νέαν προσπάθειαν, μετὰ τὴν ἐκτέλεσιν τῶν Ζορλοὺ καὶ Πιλατκὰκ, διὰ νὰ διασώσουν, τοὐλάχιστον, τὴν ζωὴν τοῦ τέως Πρωθυπουργοῦ. Εἰς δραματικὴν ἔκκλησιν προέβη ἐπίσης καὶ ἡ σύζυγος τοῦ ἐκτελεσθέντος Πρωθυπουργοῦ, ἡ ὁποία ἐζήτησεν ἀπὸ τὸν στρατηγὸν Γκιουρσὲλ τὸν μετριασμὸν τῆς ποινῆς τοῦ συζύγου της. Τὸ διάδημα τῆς κ. Μεντερὲς ὑπεστήριξε καὶ ὁ ἀρχηγὸς τοῦ Λαϊκοῦ Κόμματος κ. Ἰσμὲτ Ἰνονού, ὁ ὁποῖος συνηντήθη πρὸς τοῦτο μετὰ τοῦ στρατηγοῦ Γκιουρσέλ. Μετὰ τοῦ τελευταίου συνηντήθη ἐπίσης καὶ ὁ Βρετανὸς πρεσβευτής, ἐνῶ ὁ Γάλλος συνόδελφός του ἐγένετο δεκτὸς ὑπὸ τοῦ ὑπουργοῦ Ἐξωτερικῶν κ. Σελὶμ Σαρπὶρ. Τὰ διαβήματα αὐτὰ προεκάλεσαν ἔντονον δυσφορίαν μεταξὺ τῶν νεαρτέρων Τούρκων ἀξιωματικῶν, οἱ ὁποῖοι δὲν ἀποκρύπτουν τὴν ἀπογοήτευσίν των διὰ τὴν δοθεῖσαν χάριν εἰς τοὺς ὑπολοίπους 12 ἐκ τῶν καταδικασθέντων εἰς θάνατον. Οὗτως, ἆλα τὰ διαβήματα ἀπέτυχον καὶ ὁ κ. Ἰσμὲτ Ἰνονοὺ ἀνεδείχθη προφητικός, δηλώσας ἐνώπιον τῆς Ἐθνοσυνελεύσεως, τὸν Μάϊον τοῦ 1960: «Φυλαχθῆτε. Θὰ Ἐλθῃ ἡ ἡμέρα, ποὺ καὶ ἐγὼ ὁ Ἰδιος δὲν θὰ δύναμαι νὰ σᾶς σώσω».

Ὁ ἐκτελεσθεὶς τέως Πρωθυπουργὸς εἶχεν ἀναλάβει τὴν προηγουμένην ἐκ τῆς ἀποπείρας αὐτοκτονίας καὶ ἤδυνήθη νὰ λάβῃ φαγητὸν καὶ νὰ ἀναγνώσῃ τὰς ἐφημερίδας, ἐκ τῶν ὁποίων ἐπληροφορήθη τὰς λεπτομερείας τῆς ἐκτελέσεως τῶν δύο πρώην συνεργατῶν του. Εἰς τὸν Μεντερὲς ἀνεκοινώθη ἡ ἀπόφασις τοῦ Δικαστηρίου εὐθὺς ὡς ἀνέκτησε τὰς αἰσθήσεις του.

Ο κ. ΚΑΡΑΜΑΝΛΗΣ ΥΠΕΒΑΛΕΝ ΕΙΣ ΤΟΝ ΒΑΣΙΛΕΑ ΤΗΝ ΠΑΡΑΙΤΗΣΙΝ ΤΟΥ

Ὁ πρωθυπουργὸς κ. Καραμανλῆς ἀναλύει εἰς τὰ Ἀνάκτορα ἐγγέετο δεκτὸς εἰς συνεργασίαν ὑπὸ τοῦ Βασιλέως εἰς τὸν ὁποῖον ἀνεκοίνωσε τὰς ἀποφάσεις τοῦ χθεσινοῦ ἐκτάκτου Ὑπουργικοῦ Συμβουλίου περὶ ἐπιταχύνσεως τοῦ χρόνου διεξαγωγῆς τῶν ἐκλογῶν.

Ἐν συνεχείᾳ ὁ κ. Καραμανλῆς εἰσηγήθη εἰς τὸν Ἀνακτα: 1) Ἄμεσον διάλυσιν τῆ «Βουλῆς. 2) Προκήρυξιν ἐκλογῶν διὰ τὴν Κυριακὴν 29 Ὀκτωβρίου. 3) Σχηματισμὸν Ὑπηρεσιακῆς Κυβερνήσεως.

Ταυτοχρόνως ὁ κ. πρωθυπουργὸς ὑπέβαλεν εἰς τὸν Βασιλέα τὴν παραίτησιν τῆς ὑπ' αὐτὸν Κυβερνήσεως.

Τὸ Βασιλικὸν διάταγμα περὶ διαλύσεως τῆς Βουλῆς καὶ προκηρύξεως ἐκλογῶν διὰ τὴν 29 Ὀκτωβρίου ὑπογραφόμενον ὑπὸ τοῦ Βασιλέως δημοσιεύεται τὸ ἀπόγευμα εἰς τὴν «Ἐφημερίδα τῆς Κυβερνήσεως».

ΕΠΕΤΕΥΧΘΗ Η ΕΝΩΣΙΣ ΤΟΥ ΚΕΝΤΡΟΥ

Αἱ ἐπαναληφθεῖσαι ἀπὸ τῆς νυκτὸς τῆς παρελθούσης

[10-1]

ΑΙ ΟΜΙΛΙΑΙ ΤΟΥ Κ. ΤΣΑΤΣΟΥ ΕΙΣ ΠΕΡΙΣΤΕΡΙ, Ν. ΛΙΟΣΙΑ ΚΑΙ ΧΑΪΔΑΡΙ

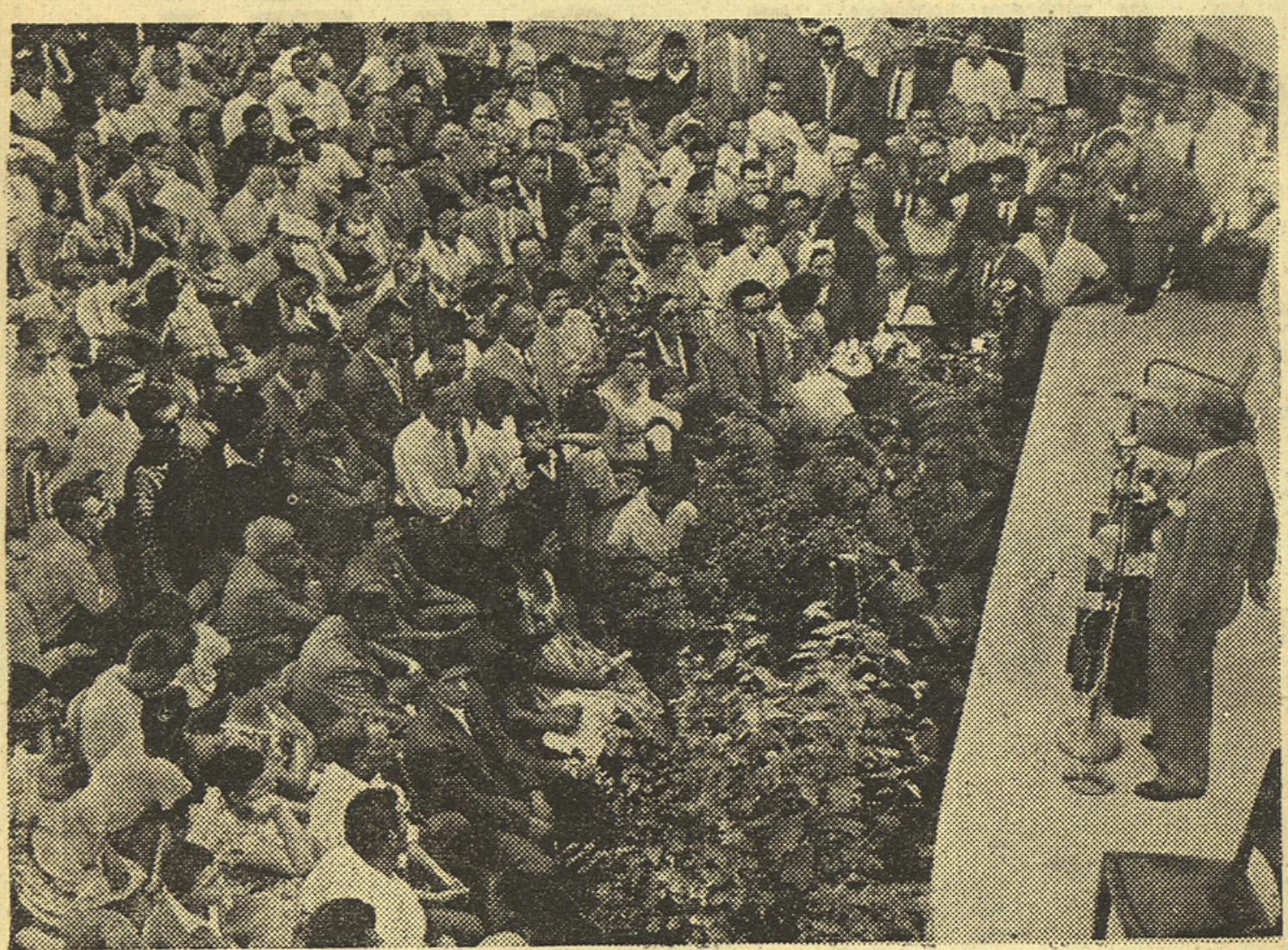

Ὁ ὑποψήφιος βουλευτὴς τῆς Ε.Ρ.Ε. Β' περιφερείας Ἀθηνῶν, πρώην ὑπουργὸς Προεδρίας Κυβερνήσεως Κ. Καραμανλῆ, Ἀκαδημαϊκὸς καὶ Καθηγητὴς τοῦ πανεπιστημίου Ἀθηνῶν κ. Κων. Τσάτσος, ἐπεσκέφθη τὸ Περιστέρι, τὰ Ν. Λιόσια καὶ τὸ Χαϊδάρι, ὅπου, εἰς τοὺς κινηματογράφους «Φοῖβος», «Ὀλύμπια» καὶ «Σινὲ Δάσος», ὡμίλησεν ἐνώπιον πυκνοτάτου ἀκροατηρίου. Ἐν ἀρχῇ τοῦ λόγου του ἀνεφέρθη εἰς τὰ ἐπιτευχθέντα μέχρι σήμερον ὑπὸ τῆς Κυβερνήσεως Καραμανλῆ κατὰ τὸ διάστημα τῆς διακυβερνήσεως τῆς χώρας ὑπ' αὐτῆς, καὶ συνεχίζων ἐζήτησεν ἀπὸ τὸν λαὸν τῶν προαστίων αὐτῶν νὰ περιβάλη καὶ πάλιν μὲ τὴν ἐμπιστοσύνην του τὸν κ. Κ. Καραμανλῆν, ἵνα ἀποτελειώση τὸ ἔργον του. Ἐν τέλει ὁ κ. Τσάτσος ἐτόνισε: «Σᾶς καλῶ ὅλους τοὺς παρισταμένους εἰς τὸ ἐθνικὸν προσκλητήριον τῆς 29ης Ὀκτωβρίου, ἀπὸ τὸ ὁποῖον σᾶς παρακαλῶ νὰ μὴ λείψη κανείς». Τοὺς λόγους τοῦ κ. Τσάτσου ἐκάλυψαν ζωηρότατα χειροκροτήματα καὶ ἐκδηλώσεις ὑπὲρ τοῦ κ. Κ. Καραμανλῆ καὶ τοῦ κ. Κ. Τσάτσου, τὸν ὁποῖον ἐβεβαίωσε τὸ παριστάμενον πλῆθος ὅτι θὰ ὑπερψηφίση. Εἰς τὴν φωτογραφίαν ἕνα στιγμιότυπον ἀπὸ τὴν ὀγκώδη λαϊκὴν συγκέντρωσιν εἰς τὸν θερινὸν κινηματογράφον «Φοῖβος» τοῦ Περιστερίου, ἐνῶ ὁμιλεῖ ὁ κ. Κ. Τσάτσος.

[10.2]

ΛΙΣΣΑ ΟΛΓΑ»

δοξο τέλος τοῦ θρυλικοῦ ἀντιτορπιλλικοῦ μας ==

Χ. Δ. ΠΑΠΑΔΟΠΟΥΛΟΥ • Ἀποκλειστικότης: «ΕΘΝΙΚΟΥ ΚΗΡΥΚΟΣ»



— Μὲ τὸν ἴδιο πατριωτικὸ ἐνθουσια-
ποδέχονται τὸ ἑλληνικὸ ἀντιτορπιλλικὸ
Ἕλληνες τοῦ Ἄντεν, ὅταν τὸ καράβι
γίζει στὸν ἀραβικὸ αὐτὸ λιμένα. Ἀμέ-
ὁμογενεῖς τοῦ Ἄντεν ἀνεβαίνουν μὲ τὰ
τους ἐπάνω στὴν δοξασμένη «Ὄλγα»

34γ.— Καθ' ὅλην τὴν διάρκεια τοῦ ταξιδιοῦ πρὸς τὸν ἰνδικὸ Ὠκεανό, στιγμὴ δὲν ἔπαψαν τὰ γυμνάσια τῶν τριῶν ἀντιτορπιλλικῶν. Γυμνάσια ἐλιγμῶν, πυρὸς κατὰ σταθερῶν στόχων καὶ ἀντιαεροπορικοῦ. Κι' ἦταν πάντα τόση ἡ ἐπιτυχία τῶν πυροβολητῶν τῆς «Ὄλγας» στὴ

ΕΙΔΗΣΕΙΣ = ΠΛΗΡΟΦΟΡΙΑΙ

Μὲ τὸν φακὸ ν τῆς ἀμεροληψίας

Η ΔΕΚΑΠΕΝΘΗΜΕΡΟΣ ΠΟΛΙΤΙΚΗ ΑΝΑΣΚΟΠΗΣΙΣ

—Παρὰ τὰς ἀπαισιοδόξους προβλέψεις καὶ τῶν εἰδικωτέρων ἀκόμη πολιτικῶν παρατηρητῶν, ἐγένετο ἡ ἕνωσις τῶν διαφόρων κομμάτων καὶ ὁμάδων τοῦ κεντρώου χώρου. Θὰ ἦτο δυσάρεστος καλύπτερον ἡ ἕνωσις οὕτη νὰ μὴ πραγματοποιηθῇ ὑπὸ τὴν σημερινὴν μορφήν της. Ὡς «Συνασπισμὸς Κέντρου» καὶ Προοδευτικὸν ἀλλὰ διὰ τῆς ΠΛΗΡΟΥΣ ΣΥΓΧΩΝΕΥΣΕΩΣ ὅλων τῶν συμπεφωνότων Κομμάτων εἰς ἕνα Κόμμα. Ὅσον καὶ ἂν τοῦτο ἐνεφάνιζε δυσκολίας ἔπρεπε νὰ γίνῃ, διότι οὕτω μόνον Η ΕΜΠΙΣΤΟΣΥΝΗ τῶν ὁμάδων τοῦ Κέντρου θὰ ἐδραιοῦτο. Σήμερον, ἐπειδὴ καὶ εἰς τὸ περιεθλὸν ἔγιναν παρόμοιαι ἑνωτικαὶ συμπράξεις αἱ ὁποῖαι δὲν ἐτέρησαν τὴν ΕΝΟΤΗΤΑ καὶ ἐπωφέλθον εἰς τὸ ἴδιο, Κόμματα καὶ ὁμάδες, ἡ ἐφαπτομένη αὕτη ΚΑΛΟΝΙΣΤΕΛΙ. Παρὰ τὰ μειονεκτήματα τοῦτο μεγάλης ὀγκως ὑπάρχει καὶ ἐπιβάλλει τὴν ἀπόλυτον ἀνάγκην τῆς ἑδρύσεως διευρυμένου τοῦ Κέντρου ἀπέβαλε τὴν ἀπαισιοδοξίαν του καὶ φέρεται ἀποτελεσματικὸν πρὸς τὰς ἀνακλαστικὰς κλίνοδιζων πρὸς τὰς ἀνακλαστικὰς κλίνοδιζων τὴν νίκην.

—Ἤδη οἱ πολιτικοὶ σχηματισμοὶ τοῦ θὰ ἀγωνισθοῦν διὰ τὴν κατάκτησιν τῆς ἐξουσίας διευρυμένοι ἀναπνοὴ τῆς ΕΡΕ, ἡ ΕΝΩΣΙΣ ΚΕΝΤΡΟΥ καὶ ἡ ΕΔΑ πρόκειται νὰ ἀναμετρηθοῦν εἰς τὴν ἐκλογικὴν ἀναμέτρησιν τῆς 29 Ὀκτωβρίου. Ποῖαι προβλέψεις εἶναι δυνατὸν νὰ γίνουν σήμερον ἐπὶ τοῦ ἐκλογικοῦ ἀποτελέσματος; Μίαν ἀναδρομὴ εἰς τὸ γενικὸν ἀποτέλεσμα τῶν ἐκλογῶν 1958 ἀδύγεῖ, κάπως, εἰς ὁρθὸν προσανατολισμόν. Κατὰ τὸ ἀποτέλεσμα τῶν ἐκλογῶν αὐτῶν ἡ ΕΡΕ ἔλαβε 41,2%, ἡ ΕΔΑ 24,3% καὶ τὰ ὑπόλοιπα κόμματα 34,5% περίπου. Σήμερον ὅμως ἔγιναν ἀνακατατάξεις, συμπροζάντων καὶ τὰς ἐκλογὰς ἐκείνας Κομμάτων. Καὶ ὁ προσδιορισμὸς τῆς ἐκλογικῆς δυνάμεως ἑκάστου σημερινοῦ πολιτικὴ σχηματισμοῦ ἀποδαίνει ὅλως ἀδύνατος.

—Κριτήριον, ἐπομένως, κάπως ὁρθωτέρας σταθερίσεως τοῦ πιθανοῦ ἀποτελέσματος τῶν προσεχῶν ἐκλογῶν, εἶναι ἡ προσεκτικὴ ἐξέτασις τῶν ρευμάτων τῶν μεγάλων κοινωνικῶν τάξεων ἀγροτῶν, ἐργαζομένων καὶ ἀπομάχων τῆς ἐργασίας. Ἐξετάζων κανεὶς τὰ ρεύματα ταῦτα εὐκόλως διακρίνει μίαν σοβαρὰν ὑπόστασιν σοβαρῶν δυνάμεων ἀπὸ τὴν ΕΡΕ. Δυστυχῶς διὰ τὸν κ. Καραμανλῆ, ἐνῶ πράγματι εἰς τὸν τομέα τῆς ἀναδημιουργίας καὶ τοῦ ἐκσυγχρονισμοῦ τῆς χώρας παρουσιάζει λίαν ἀξιόλογον ἔργον, ἡμφλίσε πανταχοῦ τὸν κοινωνικὸν φορέα — τὸν ἄνθρωπον. Η διαδίκασις τῶν ἐργαζομένων καὶ γενικώτερον τοῦ μεγάλου ὄγκου τοῦ μεσοαστικοῦ καὶ μικροαστικοῦ πληθυσμοῦ τῆς χώρας κατέστη ἀφόρητος. Η σκέψις νὰ κόμωμεν πολλὰ ἔργα διὰ νὰ δελτώσωμεν τὸ διστικὸν ἐπίπεδον ὑπῆρξε ἐσφαλμένη. Ἔπρεπε πρῶτον νὰ προσέξωμεν τὸν ἄνθρωπον τὰς συνθήκας διαδίκασης του καὶ ἔπειτα τὰ ἔργα. Ἐξ οὗ τοῦ, λοιπόν, τὸ λόγον, ἡ ἐκλογικὴ δύναμις τῆς ΕΡΕ τῶν ἐκλογῶν τοῦ 1958, τὸ ποσοστὸν 41,2% θὰ μειωθῇ, ἂν καὶ ὄχι σημαντικῶς.

Η ΕΝΩΣΙΣ ΚΕΝΤΡΟΥ ὑπολογίζει, κάπως λογικῶς, ὅτι ἡ ἀποσκιρτήση ἀπὸ τὴν ΕΡΕ πολιτικὴ δύναμις θὰ προσέλθῃ σὲ τοὺς κόλπους της. Η πρόβλεψις αὕτη θὰ ἦτο περισσότερον ἀποδεκτὴ ἐὰν ἐγένετο ΕΝΩΣΙΣ καὶ ὄχι συνασπισμός. Καὶ ἀκόμη, ἐὰν ἡ Ἕνωσις αὕτη ἐγένετο σήμερον ἀλλὰ πρὸ μηνῶν τινων, ἔστω ὁ ἐκλογεὺς νὰ ἔχῃ τὸν χρόνον νὰ προσανατολισθῇ σαφέστερον διὰ τὴν πολιτικὴν του τοποθέτησιν. Σήμερον ἀπαιτοῦνται σκληρότερος ἀγὼν καὶ πειστικὴ διαρύτησις διὰ νὰ κατορθώσῃ ἡ Ἕνωσις Κέντρου νὰ κερδίσῃ τὸ ποσοστὸν ψήφων ποὺ θὰ ἀφαιρεθῇ ἀπὸ τὴν ΕΡΕ. Παρὰ τοῦτο ἡ Ἕνωσις Κέντρου δὲν θὰ εἶναι ἀβεβαίως ἡ πρόδρομος ὅτι θὰ ἀφοαλισθῇ ἡ ἐκλογικὴ νίκη μὲ διεκδίκηση τὴν ἐκλογικὴν νίκην διεκδίκηση τὴν ἐκλογικὴν νίκην στήθος μὲ στῆθος πρὸς τὴν ΕΡΕ. Σχεδὸν ὅμως, ἐπειδὴ ἡ ΕΡΕ ἔχει ἀρκετὰς ἕδρας ἀσφαλεῖς εἶναι ὅτι αἱ προσεχεῖς ἐκλογαὶ δὲν θὰ ἔχουν ΑΥΤΟΔΥΝΑΜΟΝ Κυβέρνησιν. Εἰς τὴν περίπτωσιν αὐτὴν τὸ πρόκειται νὰ συμβῇ. Θὰ εἶναι δυνατὸν νὰ σχηματισθῇ Κυβέρνησις συνασπισμοῦ ΕΡΕ καὶ ΕΝΩΣΕΩΣ ΚΕΝΤΡΟΥ ἢ θὰ ἐχωμεν νέας ἐκλογάς, ΜΕ ΤΟ ΠΛΕΙΟΨΗΦΙΚΟΝ ποσοστὸν ποὺ θὰ ἐπιτρέψῃ εἰς τὸν Κυβερνήτην θὰ κληθῇ νὰ σχηματίσῃ ὁ κ. Καραμανλῆς. Διότι μὲ τὴν προϋπόθεσιν ὅτι θὰ κληθῇ πρὸς τοῦτο ὁ κ. Παπανδρέου εἶναι πιθανὸν ἡ ἄκρα ἀρίστερὰ νὰ δώσῃ ψῆφον ἀνοχῆς ἂν ὄχι ἐμπιστοσύνης εἰς τὸν κ. Παπανδρέου καὶ ἡ Κυβέρνησις νὰ στηριχθῇ. Θὰ δεχθῇ ὅμως ὁ κ. Παπανδρέου τὴν ἐμπιστοσύνην, ἔστω τῆς ΕΔΑ; Ἐὰν τὴν ἐκλογικὴν νίκην τὴν κερδίσῃ ἡ ΕΝΩΣΙΣ ΚΕΝΤΡΟΥ δὲν ἀποκλείεται νὰ ἀρνηθῇ ὑποστήριξιν τῆς ΕΔΑ καὶ νὰ προχωρήσῃ εἰς νέας ἐκλογὰς ὑπολογίζουσα εἰς τὴν σημειωθεῖσαν ὑπεροχὴν της. Ἀλλὰ μήπως τὸ ἴδιον δὲν θὰ ἔπιζητήσῃ καὶ ὁ κ. Καραμανλῆς ἐὰν ἔλθῃ νικητής; Ἴδού διατί αἱ τελικαὶ προβλέψεις εἶναι δυσοίωνοι: διότι πᾶν σενάριον ἐκλογικὸν ἀποτέλεσμα ἐὰν ἐκ τῶν ἐκλογῶν δὲν προέλθῃ ΑΥΤΟΔΥΝΑΜΟΣ Κυβέρνησις ἡ χώρα θὰ ταλαιπωρηθῇ μὲ νέας συντόμους ἐκλογάς.

Ο ΑΜΕΡΟΛΗΠΤΟΣ

ΟΙ ΟΡΟΙ ΔΙΑ ΤΗΝ ΧΟΡΗΓΗΣΙΝ ΠΑΡΑΧΩΡΗΤΗΡΙΩΝ ΕΙΣ ΠΡΟΣΦΥΓΑΣ ΚΑΤΕΧΟΝΤΑΣ ΑΚΙΝΗΤΑ ΤΟΥ ΔΗΜΟΣΙΟΥ

Ἄνευ γνώμης Συμβουλίου ἡ Ἐπιτροπῆς

Δι' ἀποφάσεως τοῦ ὑφυπουργοῦ Προνοίας κ. Ψαρρᾶ ὁρίζεται ὅτι εἰς περιπτώσεις κατὰ τὰς ὁποίας ἀκίνητον τοῦ Δημοσίου παρεχωρήθη δάσει νομίμου τίτλου εἰς τρόπον σφυγᾶς, δστις μέχρι τῆς 15ης Ἀπριλίου 1952 ἐξώφλησεν ἐλόκληρον τὴν ἀξίαν τοῦ ἀκινήτου ἢ κατέβαλε μέρος αὐτῆς, τὸ παραχωρητήριον ἐκδίδεται, ὄχι γνώμῃ συμβουλίου ἢ ἐπιτροπῆς, ἐπ' ὀνόματι τοῦ ἀρχικοῦ δικαιούχου τῶν κληρονόμων του. Διὰ τὴν χορήγησιν τοῦ παραχωρητηρίου δέον νὰ καταβληθῇ ἐφ' ἅπαξ εἰς τὸ δημόσιον ταμεῖον ποσόν, ὅσον τῆς προσοδοφορικῆς ἀξίας τοῦ ἀκινήτου (εἰκοσαπλάσιος ἢ εἰκοσιπλάσιος ἐτῶν ἐξ ἧς):

Δι' ἀξίαν ἀκινήτου μέχρι 10.000 δρχ. θὰ καταβληθῇ ποσὸν 100 δρ. ἀπὸ 10.001 μέχρι 25.000 δρ. 400 ἀπὸ 25.001 μέχρι 50.000 δρ. 800, ἀπὸ 50.001 μέχρι 100000 δρχ. 1500 καὶ ἀπὸ 100.001 καὶ ἄνω δρ. 2000.

Ἐπὶ πλέον τῶν ἀνωτέρω ποσῶν δέον νὰ καταβληθῇ ἐφ' ἅπαξ ποσὸν 250 δραχμῶν ὑπὲρ τοῦ λογοσημασμοῦ ἀποκαταστάσεως ἀστῶν προσφύγων. Τὰ ποσὰ ταῦτα ἀπὸ 1ης Ἰανουαρίου 1965 διπλασιάζονται.

Διὰ τὴν ἔκδοσιν τῶν παραχωρητηρίων οἱ ἐνδιαφερόμενοι ὑποχρεοῦνται νὰ ὑποβάλουν εἰς τὰ κατὰ τόπους Κέντρα Προνοίας σχετικὰς διπλολογητικά. Ὡς ἐγνώσθη, θὰ χορηγηθῶν συνολικῶς 25.000 περίπου παραχωρητήρια.

ΣΥΝΔΙΑΣΚΕΨΙΣ ΤΗΣ ΣΟΣΙΑΛΙΣΤΙΚΗΣ ΛΕΣΧΗΣ

Τὴν 15ην Ὀκτωβρίου θὰ συνέλθῃ εἰς τὰς Ἀθήνας ἡ ἐν ὁλομελείᾳ συνδιάσκεψις τῆς Σοσιαλιστικῆς Λέσχης. Εἰς τὴν συνδιάσκεψιν αὐτὴν, τὴν πρώτην ἀπὸ τῆς ἱδρύσεως τῆς Σοσιαλιστικῆς Λέσχης, θὰ μετάσχουν οἱ ἐκλεγέντες ἀντιπρόσωποι Σοσιαλιστικῶν Λεσχῶν Θεσσαλονίκης καὶ Πατρῶν καθὼς καὶ στελέχη ἐκ τῶν ἄλλων παραρτημάτων τῆς κινήσεως. Η ἡμερησία διάταξις τῆς συνδιάσκέψεως περιλαμβάνει καὶ τὰ ἀκόλουθα θέματα: Η πολιτικὴ καταστασις καὶ αἱ ἐκλογαί, γενικὰ ἐργασιακὰ ζητήματα καὶ προγραμματισμὸς δράσεως καὶ εἰδικώτερον ἐκδηλώσεων τῆς Σοσιαλιστικῆς Λέσχης.

ΕΚΛΕΚΤΑΙ ΥΠΟΨΗΦΙΟΤΗΤΕΣ

ΚΩΝΣΤ. ΤΣΑΤΣΟΣ

Τέως Ὑπουργὸς Προεδρίας Κυβερνήσεως

Ὁ κ. Κων)νος Τσάτσος, τέως Ὑπουργὸς Προεδρίας Κυβερνήσεως, δὲν εἶναι μόνον ἐξέχουσα προσωπικότης ἀνωτάτης φιλοσοφικῆς, ἐπιστημονικῆς καὶ κοινωνιολογικῆς μορφώσεως, εἶναι καὶ ὁ λογικὸς μορφωτὴς, ὁ ἄνθρωπος ποὺ ἔβγαλε πολλὰ ἔργα διὰ νὰ δελτώσωμεν τὸ διστικὸν ἐπίπεδον ὑπῆρξε ἐσφαλμένη. Ἔπρεπε πρῶτον νὰ προσέξωμεν τὸν ἄνθρωπον τὰς συνθήκας διαδίκασης του καὶ ἔπειτα τὰ ἔργα. Ἐξ οὗ τοῦ, λοιπόν, τὸ λόγον, ἡ ἐκλογικὴ δύναμις τῆς ΕΡΕ τῶν ἐκλογῶν τοῦ 1958, τὸ ποσοστὸν 41,2% θὰ μειωθῇ, ἂν καὶ ὄχι σημαντικῶς.

Οἱ Φαληρεῖται, οἱ ὁποῖοι διὰ τῆς προτιμήσεώς των μεγάλως συνετίλεσαν εἰς τὴν ἀνάδειξιν τοῦ κ. Τσάτσου ὡς δημάρχου μας ἐπωφελήθη ἀπὸ τὴν ΕΡΕ πολιτικὴ δύναμις θὰ προσέλθῃ σὲ τοὺς κόλπους της. Η πρόβλεψις αὕτη θὰ ἦτο περισσότερον ἀποδεκτὴ ἐὰν ἐγένετο ΕΝΩΣΙΣ καὶ ὄχι συνασπισμός. Καὶ ἀκόμη, ἐὰν ἡ Ἕνωσις αὕτη ἐγένετο σήμερον ἀλλὰ πρὸ μηνῶν τινων, ἔστω ὁ ἐκλογεὺς νὰ ἔχῃ τὸν χρόνον νὰ προσανατολισθῇ σαφέστερον διὰ τὴν πολιτικὴν του τοποθέτησιν. Σήμερον ἀπαιτοῦνται σκληρότερος ἀγὼν καὶ πειστικὴ διαρύτησις διὰ νὰ κατορθώσῃ ἡ Ἕνωσις Κέντρου νὰ κερδίσῃ τὸ ποσοστὸν ψήφων ποὺ θὰ ἀφαιρεθῇ ἀπὸ τὴν ΕΡΕ. Παρὰ τοῦτο ἡ Ἕνωσις Κέντρου δὲν θὰ εἶναι ἀβεβαίως ἡ πρόδρομος ὅτι θὰ ἀφοαλισθῇ ἡ ἐκλογικὴ νίκη μὲ διεκδίκηση τὴν ἐκλογικὴν νίκην στήθος μὲ στῆθος πρὸς τὴν ΕΡΕ. Σχεδὸν ὅμως, ἐπειδὴ ἡ ΕΡΕ ἔχει ἀρκετὰς ἕδρας ἀσφαλεῖς εἶναι ὅτι αἱ προσεχεῖς ἐκλογαὶ δὲν θὰ ἔχουν ΑΥΤΟΔΥΝΑΜΟΝ Κυβέρνησιν. Εἰς τὴν περίπτωσιν αὐτὴν τὸ πρόκειται νὰ συμβῇ. Θὰ εἶναι δυνατὸν νὰ σχηματισθῇ Κυβέρνησις συνασπισμοῦ ΕΡΕ καὶ ΕΝΩΣΕΩΣ ΚΕΝΤΡΟΥ ἢ θὰ ἐχωμεν νέας ἐκλογάς, ΜΕ ΤΟ ΠΛΕΙΟΨΗΦΙΚΟΝ ποσοστὸν ποὺ θὰ ἐπιτρέψῃ εἰς τὸν Κυβερνήτην θὰ κληθῇ νὰ σχηματίσῃ ὁ κ. Καραμανλῆς. Διότι μὲ τὴν προϋπόθεσιν ὅτι θὰ κληθῇ πρὸς τοῦτο ὁ κ. Παπανδρέου εἶναι πιθανὸν ἡ ἄκρα ἀρίστερὰ νὰ δώσῃ ψῆφον ἀνοχῆς ἂν ὄχι ἐμπιστοσύνης εἰς τὸν κ. Παπανδρέου καὶ ἡ Κυβέρνησις νὰ στηριχθῇ. Θὰ δεχθῇ ὅμως ὁ κ. Παπανδρέου τὴν ἐμπιστοσύνην, ἔστω τῆς ΕΔΑ; Ἐὰν τὴν ἐκλογικὴν νίκην τὴν κερδίσῃ ἡ ΕΝΩΣΙΣ ΚΕΝΤΡΟΥ δὲν ἀποκλείεται νὰ ἀρνηθῇ ὑποστήριξιν τῆς ΕΔΑ καὶ νὰ προχωρήσῃ εἰς νέας ἐκλογὰς ὑπολογίζουσα εἰς τὴν σημειωθεῖσαν ὑπεροχὴν της. Ἀλλὰ μήπως τὸ ἴδιον δὲν θὰ ἔπιζητήσῃ καὶ ὁ κ. Καραμανλῆς ἐὰν ἔλθῃ νικητής; Ἴδού διατί αἱ τελικαὶ προβλέψεις εἶναι δυσοίωνοι: διότι πᾶν σενάριον ἐκλογικὸν ἀποτέλεσμα ἐὰν ἐκ τῶν ἐκλογῶν δὲν προέλθῃ ΑΥΤΟΔΥΝΑΜΟΣ Κυβέρνησις ἡ χώρα θὰ ταλαιπωρηθῇ μὲ νέας συντόμους ἐκλογάς.

ΤΙ ΘΑ ΚΑΜΗ Ο ΔΗΜΑΡΧΟΣ κ. ΨΑΡΡΑΚΗΣ;

Θὰ ὑποκύψῃ καὶ θὰ παραιτηθῇ ἢ θὰ μείνῃ;

ΣΥΝΕΧΕΙΑ ἐκ τῆς 1ης Σελίδος

ΑΝΗΘΙΚΗ ΣΥΝΑΛΛΑΓΗ. Ἀρχίζει, δηλαδή, τοιζεσεμια, ἐκ μέρους διαφόρων συμβούλων πρὸς ἐγκατάλειψιν συμβουλίας διὰ τὴν ἀνάδειξιν τοῦ δημάρχου. Εἰς τὰς προτάσεις εἶναι συμβούλων ζητεῖται ἀκόμη καὶ ἡ μοιρασιὰ ΤΗΣ ΔΗΜΑΡΧΙΑΚΗΣ ΘΗΤΕΙΑΣ. Μεταξὺ ἄλλων, δηλαδή, ζητεῖται νὰ θετεῖν τὰ ὄνομα δύο διὰ τὴν ἀνάδειξιν τοῦ ἑνὸς ὁ κ. Ψαρράκης καὶ ἕνα ὁ κ. Παπαναστασίου. Ὅπως εἶναι προφανὲς ἡ συμφωνία αὕτη στερεῖται ΠΑΝΤΟΣ ΗΘΙΚΟΥ ΒΑΘΡΟΥ, διότι ἀποτελεῖ καθαρὰν ΣΥΝΑΛΛΑΓΗΝ. Δὲν τὸ ἐπὶ φροφόρου των τοὺς ἐδώσαν τὸ δικαίωμα τοῦτο οὔτε οἱ ἐκλεγέντες σύμβουλοι ἔχουν ΤΟ ΔΙΚΑΙΩΜΑ νὰ διαθέτουν τὴν δημαρχιακὴν θέκαν, ἂν πλέον διὰ τὴν ἐξυπηρέτησιν τῶν συμφερόντων τῶν ὁμοτῶν, ἀλλὰ διὰ τὴν ἐμπιστοσύνην ΤΑΠΕΙΝΗΣ ΦΙΛΟΔΟΞΙΑΣ. Η πλειοφηφία τῶν δημοτῶν, ἡ σχετικὴ, ἐξεδήλωθη ὑπὲρ τοῦ κ. Ψαρρᾶκη καὶ αὐτὸς ἐθεκαιοῦτο νὰ καταλάβῃ τὸν θρόνον τοῦ Δημάρχου Ἐφ' ὅσον δὲν ἐξωρίσκει τὸ λόμις μεταξὺ τῶν ἄλλων, διὰ τὴν ἐκλογὴν δημάρχου ΔΙΑ ΠΛΕΙΟΨΗΦΙΑΣ, ὀφειλων πάντες νὰ τηρήσωμεν τὰς θέσεις των, ὅτε συμφώνως μὲ τὸν νόμον, δημαρχος θὰ ἦτο ὁ κ. Ψαρράκης.

Δυστυχῶς ἐδῶ ὁ κ. Παπαναστασίου διατράττει νέον ΠΑΡΑΠΤΩΜΑ κατὰ τῶν ἠθικῶν κανόνων. Δὲν δέχεται καὶ πάλιν νὰ ὑποστῇ ρίξη ὡς δημαρχος τὸν κ. Χαροκόπουος, παρὰ τὴν ἠθικὴν δέσμευσιν του ὑπέχει, τὸν ὁποῖον ἐν τούτοις δέχεται νὰ ὑποστηρίξῃ ὁ κ. Πετρόπουλος, προβαίνει ὅμως εἰς ἐκβιασμὸν τοῦ κ. Ψαρράκη, διὰ νὰ μὴν συντοιχθῇ μὲ τοὺς ἐλλους, νὰ τηρήσῃ δηλαδὴ τὴν ἠθικὴν του, ὁπότε ὁ κ. Ψαρράκης γίνεται δήμαρχος ζητῶν ἀπὸ αὐτὸν ΝΑ ΜΟΙΡΑΣΟΥΝ τὴν δημοτοχιακὴν θητείαν!! Εἶπε, δηλαδή: διὰ νὰ μὴν συντοιχθῇ μὲ τοὺς ἄλλους καὶ νὰ γίνῃ δήμαρχος ἀσὺ ζητῶ νὰ δηλώσῃ ἐγγράφως ὅτι μετὰ τὴν συμπλήρωσιν διετίας, ὅπως δημάρχου. ΘΑ ΠΑΡΑΙΤΗΘΗΣ καὶ θὰ ψηφίσῃ ἐσὺ ΚΑΙ ΟΙ ΣΥΜΒΟΥΛΟΙ ΣΟΥ ἐμένα νὰ ἐκλεγῶ δήμαρχος πλειοφηφίας διὰ τὴν δευτέραν διετίαν!! Καὶ ἡ ΣΤΕΡΟΥΜΕΝΗ πανὸς ἠθικοῦ βάθρου συμφωνία ἐγένετο.

Δὲν γνωρίζομεν πῶς ἐσκέφθη καὶ ἀπεφάσισε ὁ Δήμαρχος κ. Ψαρράκης τὴν στιγμὴν ἐκείνην. Τὸ γεγονὸς ὅμως ὅτι ἀνέλαβε τὴν ὑποχρέωσιν ὅπως ἐγγράφως ὁ κ. Παπαναστασίου νὰ ψηφίσῃ αὐτὸν ὡς δήμαρχον καὶ τὸ κὶ ΣΥΜΒΟΥΛΟΙ ΤΟΥ, μαρτυρεῖ ὅτι διέπραξε σφάλμα. Οὐδεὶς ἄνθρωπος ἔχει τὸ δικαίωμα νὰ προεξοδὴ τὴν γνώμη ἑνὸς ἄλλου, ἐρήμην αὐτοῦ, καὶ μάλιστα ΝΑ ΤΟΝ ΥΠΟΧΡΕΩΝῃ νὰ ψηφίσῃ, τυχόν, παρὰ τὴν θέλησίν του. Καὶ δικαίως σήμερον, ὡς ἐγκύρως πληροφορούμεθα, οἱ Σύμβουλοι τοῦ κ. Ψαρράκη ΚΑΙ ΕΑΝ ΟΥΤΟΣ ΠΑΡΑΙΤΗΘΗ δὲν πρόκειται νὰ ψηφίσουν ἀς δήμαρχον τὸν κ. Παπαναστασίου. Οἱ κύκλοι, ἐξ ἄλλου, τοῦ κ. Παπαναστασίου δια δίδουν ὅτι οὔτος θὰ κατάγγειλη τὴν ἀθέτησιν τῆς συμφωνίας καὶ τῆς ὑπογραφῆς του, ὑπὸ τοῦ κ.

ΑΙ ΑΙΤΗΣΕΙΣ ΤΩΝ ΘΥΜΑΤΩΝ ΤΟΥ ΝΑΖΙΣΜΟΥ

Ἐκ τοῦ Ὑπουργείου τῶν Ἐσωτερικῶν ἀνακοινοῦται ὅτι ἀποκαταστάσεως ἀπὸ τὴν ὑποβολὴν αὐτῶν ὑπὸ θυμάτων τοῦ Ναζισμοῦ αἰτήσεως μετὰ τῶν τυχὸν συνημμένων δικαιολογητικῶν, διευθύνσεων ἤδη εἰς τὰ Γενικὰ Λογιστήρια τοῦ Κράτους, Διεύθυνσιν ΥΙΙ, Εἰδικὴν Ὑπηρεσίαν Ἀποζημιώσεως Θυμάτων Ναζισμοῦ, Σταδίου 33, πρὸς τὴν ὁποίαν δύνανται οἱ ἐνδιαφερόμενοι νὰ ἀπευθύνωνται τοῦ λοιποῦ.

Ψαρράκη εἰς τοὺς Δημότας Παλαιοῦ Φαλήρου.

Τί πρόκειται νὰ γίνῃ σήμερον; Θὰ παραιτηθῇ ὁ κ. Ψαρράκης; Καὶ ΕΑΝ ΔΕΝ ΠΑΡΑΙΤΗΘΗ τοῦ εὐρίσκονται αἱ ἠθικαὶ εὐθύναι; Εἰς τὸν κ. Ψαρράκην ὅστις ἔχων τὴν σχετικὴν πλειοφηφίαν καὶ τοὺς περισσοτέρους Συμβούλους ΔΙΚΑΙΩΝ ὑπὸ νὰ γίνῃ δήμαρχος ἢ εἰς τὸν κ. Παπαναστασίου ὁ ὁποῖος ἔτερε τὸν λόγον τῆς τιμῆς του καὶ δὲν ὑποστήριξε τὸν κ. Χαροκόπουλον, διὰ νὰ ἐπιτύχῃ τὴν ἐφαρμογὴν ἀρχῶν τὴν ἔννοιαν πάσης ἠθικῆς ἀρχῆς;

Ἡ ἐφαρμογὴ μιᾶς προβαλλούσης ἀπὸ τὰς στήλας τῆς τὴν ΑΛΗΘΕΙΑΝ κοινῆς μόνον τὴν ἀλήθειαν ὀφείλει εἰς τοὺς Δημότας τοῦ Παλαιοῦ Φαλήρου νὰ κρίνουν ὕστερα ἀδιαφόρως τὰ γεγονότα.

ΞΕΝΟΔΟΧΕΙΑ ΚΑΙ ΜΠΟΥΖΟΥΚΙΑ ΑΛΛ' ΟΧΙ ΣΧΟΛΕΙΑ

Οἱ κάτοικοι τῶν Τζιτζιφιῶν καὶ οἱ δημοτικοὶ παράγοντες τῆς Καλλιθέας εἶναι ἀνάστασι ἐκ τῆς ὀργήνεως τοῦ ὑπουργείου Συγκοινωνιῶν καὶ Δημοσίων Ἔργων νὰ ἐγκρίνῃ τὴν ἀνέγερσιν σχολικοῦ κτιρίου εἰς τὴν περιοχὴν, παρὰ τὸ γεγονὸς ὅτι τὸ οἰκοπέδον ἔχει παραχωρηθῇ ὑπὸ τοῦ Κράτους καὶ συνήφθη ὑπὸ τοῦ Δήμου δάνειον 4.500.000 δρχ. τὸ ὁποῖον καὶ παραμένει ἀχρησιμοποίητον εἰς τὸ Ταμεῖον Παρακαταθηκῶν καὶ Δανείων.

Ἡ ἀνάγκη κατελλήλων διδακτηρίων εἶναι βασικὴ διὰ τὴν τοιαύτην συνοικισμὸν τῆς Καλλιθέας καὶ φροντίς τῆς δημοτικῆς Ἀρχῆς ἦτο νὰ καλύψῃ τὴν ἀνάγκην αὐτὴν. Κατόπιν ἐνεργειῶν τοῦ δημάρχου κ. Σκαμβούλακη συγκροτατουμένου ὑπὸ τὴν δλότητος τοῦ Δημ. Συμβουλίου, ἀπετυπώθη σαν ἡ παραχώρησις ὑπὸ τοῦ Κράτους τοῦ οἰκοπέδου 3 περίπου στρεμμάτων παρὰ τὴς Τζιτζιφιὰς καὶ ἡ ζωρίσις δανείου πρὸς τὸν Δῆμον 4.500.000 δρχ. διὰ τὴν ἀνέγερσιν τῶν κτιρίων. Ἔμενε πλέον ἡ σχετικὴ τροποποίησις τοῦ ρυμοτομικοῦ σχεδίου εἰς τὸ 386 οἰκοδομικὸν τετράγωνον, εἰς τὸ ὁποῖον ἐπρόκειτο ν' ἀνεγερθῇ τὸ κτίριον, διὰ νὰ ἀρχίσουν αἱ ἐργασίαι τῆς ἀνεγέρσεως. Παρ' ἐλπίδα, ὅμως, τὸ ὑπουργεῖον Συγκοινωνιῶν καὶ Δημοσίων Ἔργων, διὰ τῆς ὑπ' ἀρ. Ε. 15071)60 ἀποφάσεώς του, καὶ ναποιηθείσης εἰς τὸν Δῆμον Καλλιθέας, ἀπέρριψε τὴν σχετικὴν πρότασιν τοῦ Δήμου.

Ὡς πληροφορούμεθα, αἰτιολογικὸν τῆς ἀπορριπτικῆς ἀποφάσεως ὑπῆρξε ἡ διάταξις τοῦ ἀπὸ 2.7.1930 προεδρικοῦ διατάγματος διὰ τῆς ὁποίας ἐσαγγερεύεται ἡ χρησιμοποίησις τῶν ἐπὶ τῆς παραλιακῆς λεωφόρου ἀπὸ τοῦ Νέου Φαλήρου μέχρι τῆς Βουλιαγμένης ἀνεγερθησομένων οἰκοδομῶν διὰ πάντα ἄλλον σκοπὸν, πλὴν τῶν κατοικιῶν καὶ κέντρων ἀναψυχῆς.

Οἱ κάτοικοι τῆς Καλλιθέας ἔκλεκτοι διερωτῶνται: Ποῖαν πρακτικὴν ἐφαρμογὴν δύνανται νὰ ἔχῃ σήμερον ἡ ἀνωτέρω διάταξις τοῦ 1930, διδομένου ὅτι ἤδη ἐπιτρέπεται ἡ χρησιμοποίησις τῶν κτιρίων διὰ γκαράζ, ξενοδοχεία, νοσοκομεῖα κλπ.; Μήπως λέγουν, ἡ ἀνέγερσις τῶν σχολικῶν κτιρίων ἐμποδίζει τὴν λειτουργίαν τῶν διαφόρων κέντρων μποὺζουκίων;

Ο ΔΟΡΙΣΜΟΣ ΛΑ-Ι-ΚΩΝ ΜΕΛΩΝ ΕΚΔΙΚΑΣΤΙΚΩΝ ΕΠΙΤΡΟΠΩΝ ΕΝΣΤΑΣΕΩΝ

Τὸ ὑπουργεῖον Οἰκονομικῶν δι' ἐγκυκλίου του πρὸς τοὺς οἰκονομικοὺς ἐφόρους τοῦ Κράτους ζητεῖ ὅπως οὗτοι προλάβουν εἰς τὰς δύσκολους ἐνεργείας διὰ τὸν ὁρισμὸν τοῦ Προέδρου Πρωτοδικῶν διορισμὸν τῶν λαϊκῶν μελῶν (γενικῶν καὶ ἐπαγγελματοτικῶν) τῶν ἐκδικαστικῶν ἐπιτροπῶν ἐνστάσεων καὶ ἐπιδιωρθώσεων, ὥστε νὰ ὑφίστανται ἐγκαίρως συγκροτημέναι ἅπασαι αἱ ὡς ἄνω ἐπιτροπαὶ διὰ τὸ ἔτος 1962.

Τὸ ΦΩΣ
ΤΟΥ ΠΑΛΑΙΟΥ ΦΑΛΗΡΟΥ

Δεκαπενθήμερον ὄργανον ἀγῶνος οἰκονομικῆς καὶ πολιτιστικῆς ἀνυψώσεως τοῦ Παλαιοῦ Φαλήρου

ΠΑΛΑΙΟΝ ΦΑΛΗΡΟΝ
30 ΣΕΠΤΕΜΒΡΙΟΥ 1961
Ἔτος ἐκδόσεως Β' — Ἀριθ. 30
Ἐκδότης — Διευθυντὴς: ΚΩΣΤΑΣ ΣΤΑΜΕΛΟΣ
Διαχειριστὴς: ΦΟΙΒΟΣ Κ. ΣΤΑΜΕΛΟΣ
Γραφεῖα: ΠΑΛ. ΦΑΛΗΡΟΥ: Ἀφροδίτης 65
ΑΘΗΝΩΝ: Ἔρρ. Μπενάκη 28
Τηλέφωνον: 621-078
ΣΥΝΔΡΟΜΑΙ:
Ἐτησία .. .. .. Δρχ. 80
Ἐξάμηνος .. .. .. » 40
Ὀργανώσεων .. .. » 100
Δήμων—Κοινοτήτων » 300
ΤΙΜΗ ΦΥΛΛΟΥ ΔΡΧ. 2
Δημοσιεύσεις, ἀγγελίαι, διασημίσεις ὁ πόντος δρχ. 10

Νὰ ἐκδικηθῶμεν οἰκονομικῶς

ΤΟ 6ον Κ.Τ.Ε.Λ.

διὰ τὴν τυραννικότητά του

Ματαίως ἔγινεν τόσα παραστάσεις καὶ διαμαρτυρίαι, τοῦ Δήμου, τῶν 'Οργανώσεων καὶ ἰσχυρῶν προσώπων ἀκόμη δημοτῶν μας, διὰ τὴν μεταφορὰν τῆς ἀφετηρίας τῆς συγκοινωνίας μας εἰς τὴν ΠΑΛΑΙΟΤΑΤΗΝ θέσιν της — τὴν 'Ακαδημίαν. ΟΥΔΕΝ ΕΠΙΕΤΥΧΑΜΕΝ. Οἱ δεσπόται καὶ τύραννοι τοῦ δου ΚΤΕΛ δὲν συνεκινήθησαν. Δὲν ἐσεβάσθησαν καὶ δὲν ἀνεγνώρισαν τὰ δίκαιά μας. Περιφρόνησαν τὴν ἐνέργειάν μας καὶ μὲ ἀγριότητα σαδισμοῦ ἐπέτειναν τὴν ταλαιπωρίαν καὶ τὴν ἀγωνίαν μας. "Οχι μόνον δὲν ἐδέχθησαν νὰ μεταφέρουν τὴν ἀφετηρίαν μας ἀλλὰ καὶ τὴν ἐτσουβέτησαν εἰς σημεῖον ποὺ εὑρίσκεται ἀπομεμακρυσμένον νὰ ἀναφέρωμεν ΔΥΟ ΣΗΜΑΤΑ ἴνα περιπωλοῦμεν εἰς τὰς ἐνατενάτσεις τῶν Λευκορεσίων τῶν ἰδίων τυράννων δου ΚΤΕΛ — συγκοινωνίας Παγκρατίου καὶ Κουκακίου — νὰ πληρώσωμεν τὸ ΧΑΡΑΤΣΙ ΜΑΣ δραχμὰς 1,20, διὰ νὰ φθάσωμεν εἰς τὴν 'Ακαδημίαν. Φαίνεται ὅτι οἱ τύραννοι τοῦ δου ΚΤΕΛ ἔχουν ΙΣΧΥΡΟΥΣ ΠΡΟΣΤΑΤΑΣ μὲ σοφὸς αὐτὸ τὸ 'Υπουργεῖον Συγκοινωνιῶν. "Ετσι μόνον δύναται νὰ ἐξηγηθῇ τὸ φαινόμενον δχι μόνον τῆς ἀπροφείλητος ΔΙΚΑΙΟΤΑΤΟΥΣ αἰτήματός μας ἀλλὰ καὶ τῆς προσθέτου τιμαρίας μας νὰ ἀναμένωμεν τὰ Λεωφορεῖα των ΑΝΕΥ ΣΤΕΓΑΣΤΡΩΝ ὑφ' ὁπουδήποτε, βαυκατρεπόμενα, τὸ καύμα τοῦ πυρακτωμένου θερινοῦ ἡλίου καὶ αὔριον τὸ χιονόνερο.

Ἐὰν ὅμως, χάριν εἰς τοὺς ἰσχυροὺς προστάτας των, δὲν δυνάμεθα νὰ κερδίσωμεν τὸ δίκαιά μας, δυνάμεθα ὅμως νὰ ΤΙΜΩΡΗΣΩΜΕΝ τοὺς τυράννους μας οἰκονομικῶς. Καὶ ἐπ' αὐτοῦ τὸ σημεῖον ἐπικαλούμεθα τὴν προσοχὴν καὶ τὰς ἐνεργείας τοῦ Δημάρχου κ. Ψαρράκη.

"Οπως εἶναι γνωστὸν αἱ τιμαὶ τῶν εἰσιτηρίων κανονίζονται ἀνάλογα μὲ τὰς χιλιομετρικὰς ἀποστάσεις. Τὸ ἰδιον μας εἰσιτήριον καθορίσθη εἰς δραχμὰς 1,90διὰ τὴν χιλιομετρικὴν ἀπόστασιν 'Ακαδημίας —ΕΔΕΜ. "Ητο, ὅμως, ἀπὸ δεκαετίας σχεδόν, ἡ ἀφετηρία μας μετεφέρθη εἰς τὸ Σύνταγμα, ἐλαττωθείσης τῆς διαδρομῆς κατὰ 600 περίπου μέτρα. Τοῦτο σημαίνει ὅτι ἡ τιμὴ τοῦ εἰσιτηρίου πρέπει νὰ ἐλαττωθῇ κατὰ τὸ 1)10, ἤτοι κατὰ 20 λεπτά. Τὸ ΚΤΕΛ ὅμως ΠΑΡΑΝΟΜΩΣ εἰσπράττει τὸ ἴδιον εἰσιτήριον τὸ ὁποῖον σύμφωνα μὲ τὰ στατιστικὰ πρέπει νὰ περιορισθῇ εἰς δραχμὰς 1,70 ΑΦ' ΗΣ ΗΜΕΡΑΣ μετεφέρθη ἡ ἀφετηρία μας εἰς τὸ Σύνταγμα. Καὶ ὅπως εἶναι φανερὸν τὸ δον ΚΤΕΛ εἰσπράττει μέχρι σήμερον καὶ ἐξακολουθεῖ νὰ εἰσπράττει 10%, ἐπὶ τῶν συνολικῶν εἰσπράξεών του, πέραν τοῦ δικαιουμένου ποσοῦ μετὰ τὴν ἐλάττωσιν τῆς διαδρομῆς. Τὰ ὁποῖα ποσὰ ὀφείλει ΝΑ ΜΑΣ ΕΠΙΣΤΡΕΨΗ, μειούμενης τῆς τιμῆς τοῦ εἰσιτηρίου εἰς δραχμὰς 1,70.

Λύτην τὴν ὑποθεσιν, ἡ ὁποία στηρίζεται εἰς σαθρὰς νομικὰς σκέψεις, προτείνομεν νὰ τὴν ἐκκαθαρίσῃ ὁ κ. Δήμαρχος. Νὰ ἐρευνήσῃ καὶ μελετήσῃ τὸ ζήτημα μὲ τὸν νομικὸν Σύμβουλον τοῦ Δήμου καὶ τοὺς Δικηγόρους Δημοτικοὺς Συμβούλους καὶ νὰ προβῇ εἰς τὰς δεούσας διαστατικὰς ἐνεργείας μὲ ΑΠΑΙΤΗΣΙΝ μειώσεως τοῦ εἰσιτηρίου εἰς δρχ. 1,70 καὶ ἐπιστροφῆς τῶν μέχρι σήμερον ΠΑΡΑΝΟΜΩΣ εἰσπραχθέντων ποσῶν ΕΙΣ ΤΟ ΤΑΜΕΙΟΝ ΤΟΥ ΔΗΜΟΥ, ὑπὲρ τοῦ ὁποίου ἀσφαλῶς οἱ Δημόται τὸν ἀδικηθέντες παραιτοῦνται.

Μὲ τὸν τρόπον αὐτὸν θὰ δυνηθῶμεν, νομίζομεν, νὰ ἀποκαταστήσωμεν τὸ δίκαιόν μας καὶ νὰ τιμωρήσωμεν τοὺς τυράννους μας, δ' ὅσα κατὰ τῶν Δημοτῶν Παλ. Φαλήρου ἐδέπραξαν καὶ συνεχίζουν. Βεβαρύνθησαν τὴς βάρος καὶ τῆς οἰκονομίας των καὶ τοῦ ταλαιπωροῦ τους.

ΚΩΣΤΑΣ ΣΤΑΜΕΛΟΣ

ΔΙΑ ΤΟΝ ΔΗΜΑΡΧΟΝ κ. ΨΑΡΡΑΚΗΝ

ΕΙΝΑΙ ΑΛΗΘΕΣ ΟΤΙ ΣΚΟΤΕΙΝΑΙ ΔΥΝΑΜΕΙΣ ΚΙΝΟΥΝΤΑΙ ΑΠΟΤΕΛΕΣΜΑΤΙΚΩΣ ΚΑΙ ΑΥΞΑΝΟΥΝ ΤΗΝ ΤΙΜΗΝ ΔΗΜΟΠΡΑΣΙΑΣ ΔΙΑ ΤΗΝ ΚΑΤΑΣΚΕΥΗΝ ΤΩΝ ΚΡΑΣΠΕΔΩΝ;

ΚΥΡΙΕ ΨΑΡΡΑΚΗ ΕΡΕΥΝΗΣΑΤΕ ΔΙΟΤΙ Η ΕΥΘΥΝΗ ΣΑΣ ΕΙΝΑΙ ΤΕΡΑΣΤΙΑ ΕΑΝ ΑΛΗΘΕΥΟΥΝ ΑΙ ΠΛΗΡΟΦΟΡΙΑΙ ΜΑΣ

Δὲν θέλομεν νὰ πιστεύσωμεν, ἀλλ' αὐτὲ καὶ δυνάμεθα νὰ δημοσιεύσωμεν μίαν ΑΝΩΝΥΜΟΝ — καὶ ἄνευ πρὸς ὑμᾶς ὑποχρεώσεις — ἐπιστολὴν ἀναφερομένην εἰς τὰ ἐκτελούμενα ἔργα κατασκευῆς τῶν κρασπεδορείθρων. Κρίνομεν ὅμως ὅτι εἶναι ἀναγκαιότατον νὰ φέρωμεν εἰς τὴν δημοσιότητα τὸ κατεγγελόμενον γεγονός, ὥστε νὰ δοθῇ ἐπ' αὐτοῦ ΕΠΙΣΗΜΟΝ ἐξηγήσεις.

Εἶναι γνωστόν, ὅτι διὰ τὴν κατασκευὴν τῶν κρασπεδορείθρων, ἐκ τοῦ δανείου τῶν πέντε ἑκατομμυρίων, διενεργήθη δημόσιος διαγωνισμός, εἰς τὸν ὁποῖον ἐλαβον μέρος ἀρκετοὶ ἐργολάβοι, Δημόσιον Ἔργων καὶ ἐπετεύχθη, λίαν σημαντικὴ ἔκπτωσις ἐπὶ τῶν τιμῶν προϋπολογισμοῦ. Ὅπως ἀνεγράφαμεν εἰς προηγούμενον φύλλον μας ὁ ἐργολάβος κ. Β. Μιχαλάκος προσέφερε ἔκπτωσιν 53% ἐπὶ τῶν τιμῶν καὶ ἀνέλαβε τὴν κατασκευήν. Ὁμολογοῦμεν ὅτι ἡ τόσον σοβαρὰ ἔκπτωσις μᾶς ἐξέπληξε καὶ ἐνορίσαμεν ὅτι ἡ κατασκευὴ θὰ ἀπέβαινε ζημιογόνος καὶ τελικῶς ἡ μεσοτήσας ἐργολάβος θὰ παραιτηθῇ ἐκπεπτεμένης τῆς ἐγγυοδοσίας του ὑπὲρ τοῦ Δήμου. Ὅταν ὅμως ἐρωτήσαμεν φίλον μας ἐργολάβον παρεμοίων ἔργων ἐπληροφορήθημεν ὅτι ὁ ἐργολάβος κ. Μιχαλάκος εἶναι σοβαρός, διαθέτει ὀφθαλμὸν μηχανικὰ μέσα καὶ θὰ ἐκτελέσῃ τὰς κατασκευὰς χωρὶς κανένα παράπονον τῶν ὅρων τοῦ διαγωνισμοῦ. Λύται αἱ πληροφορίαι, προερχόμεναι ἀπὸ φίλον μας, ἐμπνέουν ἀπόλυτον ἐμπιστοσύνην πρὸς ἡμᾶς μὰς καθησυχάζουν τελείως ὅτι τὰ κρασπεδόρειθρα θὰ ἐκτελεσθοῦν μὲ καλὴν ἐργασίαν καὶ τὸ σημαντικὸν ὑπὲρ τοῦ Δήμου κέρδος τῆς δημοπρασίας θὰ ἦτο ἠσφαλισμένον.

Ἴσως ὅμως ὁ ἀνώνυμος ἐπιστολογράφος νὰ «ΚΑΤΑΓΓΕΛΛΕΙ» ὅτι: ὁ ἐργολάβος, διαθέτων δύναμιν παρασκευάσεως, ἐπέτυχε σειρὰν ΚΑΤΑΣΤΡΑΤΗΓΗΣΕΩΝ τῶν ὅρων συμφωνίας καὶ τῶν τεχνικῶν ὑπολογισμῶν τοῦ Δήμου καὶ ἡ ἐκπτωσὶς τὸ 53% ποὺ προσέφερε ὁ ἐργολάβος, ΕΞΑΦΑΝΙΖΕΤΑΙ. Οὕτω, συνεχίζει ὁ ἐπιστολογράφος μας, διὰ τῆς γνωστῆς μεθόδου χορακηγεσμοῦ ὑρισμένων ὁμάδων ἢ τμημάτων αὐτῶν ὡς ΠΕΤΡΩΜΑΤΩΝ, χρωμάτων, δάβεν, ἐκβραχώσεως κλπ. ΑΥΞΑΝΟΝΤΑΙ καταπληκτικῶς οἱ ἐπιτευχθεῖσαι τιμαὶ τοῦ διαγωνισμοῦ καὶ τελικῶς ὁ ἐργολάβος θὰ ἐπιτύχῃ νὰ ἐξασφαλίσῃ τὸ μέγιστον μέρος τῆς ἐκπτώσεως».

Ὁμολογοῦμεν ὅτι μᾶς εἶναι ἀδύνατον νὰ πιστεύσωμεν ὅτι ἐντὸς γίνονται αὐτά. Φρονοῦμεν ἀδιστάκτως ὅτι ΟΥΔΕΜΙΑ ΔΥΝΑΜΙΣ εἶναι ἱκανὴ νὰ μετοβάλῃ ἢ νὰ καταστρατηγήσῃ σοφῶς καὶ γραπτοὺς ὅρους ἑνὸς διαγωνισμοῦ. Παρὰ τὴν πίστην μας ὅμως αὐτὴν ἔχομεν καθήκον, φέροντες εἰς τὴν δημοσιότητα τὰς ἀνωτέρω πληροφορίας μας, νὰ ἐπικαλεσθῶμεν ἐπ' αὐτῶν ΤΗΝ ΠΡΟΣΟΧΗΝ τοῦ Δημάρχου κ. Ψαρράκη. Ὁ κ. Δήμαρχος ἀντιλαμβάνεται ἀσφαλῶς τὸ μέγιθος τῆς εὐθύνης του καὶ ὡς Δημάρχου καὶ ὡς πολίτου.

Ἡ θρησκευτικὴ τήρησις καὶ ἡ ἀκριβὴς ἐκτέλεσις τῶν ΟΡΩΝ ΤΟΥ ΔΙΑΓΩΝΙΣΜΟΥ, ἀποτελοῦν προσωπικὸν ἔργον τοῦ κ. Ψαρράκη. Αὐτὸς, ὡς ἀρμόδιος καὶ ὑπεύθυνος, ὀφείλει νὰ παρακολουθῇ διὰ τῶν τεχνικῶν ὀργάνων του, ἀλλὰ καὶ ΠΡΟΣΩΠΙΚΩΣ τὰ ἐκτελούμενα ἔργα, νὰ διαπιστώσῃ τὴν καλὴν αὐτῶν ἐκτέλεσιν καὶ νὰ μὴν ἀποδέχεται οὐδεμίαν ἐκτέλεσιν ἄθλιων ἔργων, πρὸς ὑπέρδεσιν τῆς τιμῆς μονάδος τοῦ διαγωνισμοῦ. Πάσαν τυχὸν, ΠΑΡΕΜΒΑΣΙΝ προσώπων οἱασδήποτε ἁρμοδιότητος καὶ ἐξουσίας, ὀφείλει ὄχι μόνον νὰ τὴν ἀπορρίψῃ ἀλλὰ ΚΑΙ ΝΑ ΤΗΝ ΚΑΤΑΓΓΕΛΗ εἰς τοὺς Δημότας του, οἱ ὁποῖοι ΑΞΙΟΥΝ τὴν πίστην καὶ πλήρη ἐκπλήρωσιν τῶν ὑποχρεώσεων τοῦ ἐργολάβου καὶ τῶν αὐστηρῶν διατήρησιν τῆς τιμῆς μονάδος τοῦ διαγωνισμοῦ σύμφωνα μὲ τὴν δοθεῖσαν ὑπ' αὐτοῦ ἔκπτωσιν 53%.

Ἡ κατασκευὴ τῶν κρασπεδορείθρων πρέπει νὰ στοιχίσῃ τὸ ποσὸν ποὺ προβλέπεται, μετὰ τὴν ἔκπτωσιν 53% ἄνευ ὑπερβάσεως ἐάν κατὰ μίαν δρογμὴν.

Θέτοντες τὰ ἀνωτέρω ὑπὸ τὴν ἔλεγχον τοῦ Δημάρχου κ. Ψαρράκη ΑΝΑΜΕΝΟΜΕΝ μίαν σοφὴ καὶ συγκεκριμένην ἀπάντησίν του. ΖΗΤΟΥΜΕΝ νὰ πληροφορηθῶμεν καὶ ἡμεῖς καὶ οἱ Δημόται Παλαιοῦ Φαλήρου, ἐὰν δυτες ἀσφαλισθῇ ἀρτιστηριότης ΣΚΟΤΕΙΝΩΝ ΔΥΝΑΜΕΩΝ, κινογενῶν καταλλήλως καὶ ἐπιτύχουν τὴν ἐκφράδευσιν τῆς ἀναλείας τοῦ Δήμου, τῆς ἐπιτευχθείσης ὑπὸ τοῦ διαγωνισμοῦ, ἐπὶ προφανῆ ζημίᾳ αὐτοῦ καὶ τῶν καταίκων του καὶ πρὸς ὄφελος τοῦ ἐργολάβου καὶ αὐτῶν.

Θέλομεν νὰ πιστεύωμεν ὅτι ὁ κ. Δήμαρχος, καλῶς ἐκτιμῶν τὰς εὐθύνας του θὰ δώσῃ τὰς ἀπαιτουμένας ἐξηγήσεις ἵνα μὴ ἀδίκως θεωρηθῇ ὡς ὑποθάλπτων ἔστω τὴν κατασπατάγησιν τῶν τεχνικῶν ὅρων τοῦ διαγωνισμοῦ. Τὰς ἀναμένομεν.

Ἐνῷ ἀναμένεται νὰ γίνῃ ἀλλαγὴ Δημάρχου

ΤΙ ΘΑ ΚΑΜΗ Ο ΔΗΜΑΡΧΟΣ κ. ΨΑΡΡΑΚΗΣ;

Θὰ ὑποκύψῃ καὶ θὰ παραιτηθῇ ἢ θὰ μείνῃ;

Ἡ Ἐφημερὶς μας ἠσχολήθη ἀπὸ τριμήνου μὲ τὸ σοβαρώτατον ζήτημα ἀναλλαγῆς δημάρχου μας. Σήμερον τὸ ζήτημα εὑρίσκεται εἰς τὴν στιγμὴν τῶν ἀποφάσεων. Τί πράξεται νὰ γίνῃ; Θὰ παραιτηθῇ ὁ Δήμαρχος κ. Ψαρράκης καὶ θὰ ὑποστηρίξῃ τὴν ἐκλογὴν τοῦ Παπανικολάου, ἢ θὰ ὑποστηρίξῃ τὴν ἐκλογὴν τοῦ Παπανικολάου, ἐπὶ τῷ λόγῳ τῆς ΤΙΜΗΣ ΤΩΝ, ἀναλήψεως τὴν ρητὴν ΥΠΟΧΡΕΩΣΙΝ ὅπως ἐὰν λάβῃ ἀλιγωτέρας ψῆφους τοῦ ἄλλου, κατὰ τὸ γενικὸν ἀποτέλεσμα τῶν ἐκλογῶν, ΝΑ ΨΗΦΙΣΗ, αὐτὸς καὶ οἱ ἐκλεγμένοι σύμβουλοι τοῦ ψηφοφορέως του, ΩΣ ΔΗΜΑΡΧΟΝ Ψ[illegible] ψηφίσματα. Τὴν συμφωνίαν ΠΑΡΕΔΕΧΘΗΣΑΝ οἱ κ.κ. Χαραλάμπους καὶ Παπανικολάου, ἀμφισβητοῦντες ἐπὶ τὸ λόγῳ τῆς τιμῆς των, ὅτι θὰ τὴν ἐκτελέσουν πιστῶς. Ἡ συμφωνία αὕτη, προφανῶς, στηρίζεται ἐπὶ ΗΘΙΚΟΥ ΔΕΔΟΜΕΝΟΥ, διότι δι' ὅρους θὰ ἐπρεπε νὰ ἐκτεθῇ ὁ ἐκ των ψήφων. Ἐκτὸς αὐτῆς τῆς συμφωνίας δὲν ἐγίνε οὐδεμία ἄλλη ΠΡΟΕΚΛΟΓΙΚΩΣ. Καὶ οὕτω εἰς τὰς ἐκλογὰς κατῆλθον οἱ ἀνωτέρω πέντε ὑποψήφιοι, ἕκαστος μὲ τὸ ἰδικόν του ψηφοδέλτιον.

Σύμφωνα μὲ τὰ τελικὰ ἀποτελέσματα τῶν ἐκλογῶν ἐξελέγησαν σύμβουλοι: τοῦ ψηφοδελτίου τοῦ κ. Ψαρράκη 4. Τοῦ κ. Χαραλάμπους 3. Τοῦ κ. Παπαναστασίου 3. Τοῦ κ. Τριανταφυλλίδη 3 καὶ τοῦ κ. Πετροπούλου 2. Εἰς ἀριθμὸν ψήφων, μεταξὺ τῶν συνοψάντων τὴν συμφωνίαν κκ. Χαραλάμπους καὶ Παπαναστασίου, ΕΠΛΕΙΟΨΗΙΣΕ ὁ κ. Χαραλάμπους, τὸν ὁποῖον πλέον ὁ μειοψηφίσας κ. Παπαναστασίου εἶχε, ἀναφιαβήτητον ΗΘΙΚΗΝ ὑποχρέωσιν νὰ ὑποστηρίξῃ εἰς τὴν ἐκλογὴν του ὡς δημάρχου.

Δυστυχῶς ὅμως ὁ κ. Παπαναστασίου ΗΘΕΤΗΣΕ τὴν συμφωνίαν αὐτὴν καὶ δὲν ἔδειξη νὰ ὑποστηρίξῃ ὡς δήμαρχον ΤΟΝ ΝΙΚΗΤΗΝ ΤΟΥ κ. Χαραλάμπους. Οὕτω ΤΗΝ ΣΧΕΤΙΚΗΝ πλειοψηφίαν, εἰς ἀριθμὸν ψήφων καὶ συμβούλων τὴν εἶχε ὁ κ. Ψαρράκης, ὄντες κατὰ πάντα ΗΘΙΚΟΝ ΚΑΤΗΓΟΡΗΜΑ ἔβει νὰ καταλάβῃ τὴν θέσιν τοῦ δημάρχου. Ἡ πλειοψηφία αὐτὴ ὅμως οὔτη δὲν ἦτο ἀρκετή.

Σύμφωνα μὲ τὸν νόμον, διὰ νὰ ἐκλεγῇ ὁ δήμαρχος τοῦ Παλαιοῦ Φαλήρου ἔπρεπε νὰ ψηφίσωσι ὑπὲρ αὐτοῦ ἐπὶ σύμβουλοι. Καὶ ἐν συνεχείᾳ τῶν διατάξεων τοῦ νόμου, ἐὰν μετὰ τρεῖς ψηφοφορίας δὲν ἐξελέγετο δήμαρχος κατὰ πλειοψηφίαν τῶν Συμβούλων, καθίστατο ὁ αὐτοδικαίως δήμαρχος ὁ ἔχων τοὺς περισσοτέρους συμβούλους.

Εἰς τὸ σημεῖον αὐτὸ ἀρχίζει ἡ

ΣΥΝΕΧΕΙΑ εἰς τὴν 4ην σελίδα

Ο ΔΗΜΟΣ ΠΑΛΑΙΟΥ ΦΑΛΗΡΟΥ ΕΔΕΞΙΩΘΗ ΕΠΙΣΗΜΩΣ ΤΙΜΗΣ ΕΝΕΚΕΝ ΤΟΝ ΔΙΑΠΡΕΠΗ ΕΛΛΗΝΟΑΜΕΡΙΚΑΝΟΝ ΚΑΙ ΛΑΤΡΗΝ ΤΟΥ ΠΡΟΑΣΤΙΟΥ ΜΑΣ κ. ΚΑΚΡΙΔΑΝ

Εἰς τὸ προηγούμενον φύλλον μας ἐδημοσιεύσαμεν τὸ πανὰ τοῦ Δημάρχου κ. Νικ. Ψαρράκη παρατεθὲν προσωπικὸν του γεύμα εἰς τὸν φίλον του καὶ διακεκριμένον Ἑλληνοαμερικανὸν κ. Κακρίδαν εἰς τὴν αἴθουσαν τοῦ ἐκλεκτοῦ Κέντρου μας «ΦΛΟΙΣΒΟΣ». Ἐπονίσαμεν ἰδιαιτέρως τὰς ἐκδηλώσεις περιγωγῆς καὶ λατρείας τοῦ ἐκλεκτοῦ ὀργανισμοῦ μας πρὸς τὸ Φάληρον μας, καθὼς καὶ τὰς διαβεβαιώσεις αὐτοῦ καθ' ὃς ἐπονιχήσαμεν εἰς Ἀμερικὴν —τυγχάνει δημοτικὸς Σύμβουλος τοῦ Δήμου ΜΠΟΣΤΟΝ δοτὶς χαιτωνομάσθη εἰς ΑΘΗΝΑΣ — θὰ ἀγωνισθῇ νὰ ἐπιτύχῃ μίαν σύστροφικὴν διάβασιν κατὰ ἕνα τρόπον, τοῦ στερουμένου ἑπαρκῶν τόσων ἐξ ὧν ἐκπολιτιστικὴν του ἐξέλιξιν Δήμου μας.

Μετὰ τὸ Δεῖπνον αὐτὸ τὸ Δημοτικὸν μας Συμβούλιον πρὸς ἐκφρασιν τιμῆς πρὸς τὸν κ. Κακρίδαν, ἀπεφάσισε νὰ τὸν δεξιωθῇ καὶ ἐπισήμως εἰς τὸ Δημαρχεῖον. Οὕτω τὴν ἑσπέραν τῆς Τρίτης 12 Σεπτεμβρίου ἐγένετο ἡ ἐπισημοποίησις δεξιώσεως εἰς τὸ Δημαρχεῖον μας. Εἰς τὴν δεξίωσιν παρευρίσκοντο ὁ τιμώμενος ὁ μοιγενὴς μας, ὁ Δήμαρχος κ. Ψαρράκης, οἱ Δημοτικοὶ Σύμβουλοι κ.κ. Εὐαγγελία Ζησιμοπούλου, Λουκᾶς Τσαλάκος, Ἄγγελ. Παπαντωνίου, Κυρία Ζησιμοπούλου, Νικ. Καπετανίδης, ἡ Μις Δοΐτη πολλοὶ γνώριμοι καὶ φίλοι τοῦ κ. Κακρίδα καὶ ἄλλοι προσκεκλημένοι.

Ὁ Δήμαρχος κ. Ψαρράκης τοποτήσε τὸν τιμώμενον ἐκλεκτὸν πατριώτην μας πρὸς τοὺς παρισταμένους, ἀναπτύξας τὴν ἱδρυσιν τοῦ καλοῦ καὶ τὴν εἰδικὴν ἀποστολὴν τοῦ τοῦ ἀνέθετε τὸ Δημοτικὸν Συμβούλιον ΜΠΟΣΤΟΝ — ΑΘΗΝΑΙ, ἤτις συνίσταται εἰς τὴν ὄρθιν τοῦ ἐνταῦθα καὶ τὴν ἐπίδοσιν πρὸς τὸν Δήμαρχον Ἀθηναίων τοῦ ψηφίσματος μετονομασίας τοῦ ΜΠΟΣΤΟΝ εἰς ΑΘΗΝΑΙ. Ὁ κ. Ψαρράκης ἐτόνισε ἰδιαιτέρως τὸν πατριωτισμὸν καὶ τὴν ἀκριβοῦ Ἑλληνικότητα τοῦ κ. Κακρίδα, ἴδεαν εἶπε, ὑπὲρ τὸν ὁποῖον ἡνέλωσε καὶ ἀναλύσεις εἰς τὴν Ἀμερικὴν πάσαν διαδίσιμον στιγμὴν τῆς ζωῆς του, ἀγωνιζόμενος νὰ διατηρηθῇ εἰς τοὺς νεωτέρους Ἑλληνοαμερικανοὺς ἡ ἐθνικὴ φλόγα καὶ ἡ ἑλληνικὴ ὑπερηφάνεια διὰ τὴν ἱστορικὴν φυλήν μας ἡ ὁποία ὑπῆρξε ὁ φωτοδόλος πυσσὸς ρεσοδόσεως καὶ καθοδηγήσεως τῶν Λαῶν τῆς Γῆς τοῦ πνεύματος τοῦ πολιτισμοῦ καὶ τῆς Δημοκρατίας, τὸ ὁποῖον τόσον ἰσχυρῶς φωτίζει σήμερον τὴν εὐγενῆ καὶ πολιτισμένον Λαὸν τῆς Ἀμερικῆς. Ὁ κ. Κακρίδης, συνέχισε ὁ κ. Ψαρράκης, ἀνῆκει εἰς τὴν πρωτοπορείαν τῶν ἀγορενόν τῆς Ἀμερικῆς καὶ κατώρθωσεν ὄχι μόνον νὰ διατηρήσῃ ἀσβεστον τὴν φλόγα τοῦ ἑλληνικοῦ πατριωτισμοῦ των ἀλλὰ καὶ νὰ μεταλαμπαδεύσουν αὐτὴν, εἰς τὰς νεωτέρας γε-

ΣΥΝΕΧΕΙΑ εἰς τὴν 3ην σελίδα

ΝΑ ΙΔΡΥΣΩΜΕΝ ΚΑΙ ΗΜΕΙΣ ΕΞΩΡΑΪΣΤΙΚΟΝ ΣΥΛΛΟΓΟΝ

Εἰς προηγούμενα φύλλα μας ἐδημοσιεύσαμεν περίληψιν δημοσιεύσεως ἐρεινῆς τῆς ἀπογευματινῆς ἐφημερίδος «Ἔθνος» ἀναφερομένης εἰς τὴν δραστηριότητα καὶ τὰ λαμπρὰ ἐπιτεύγματα τοῦ ἐπτύχου ἀλλοῦ Ἐξωραϊστικοῦ Συλλόγου τοῦ ἱδρύσαντος εἰς τὴν περιφέρειαν Πρωτευούσης. Οἱ Σύλλογοι οὗτοι, ἐπικουροῦντες τὸ ἔργον τῶν Δημάρχων καὶ Κοινοταρχῶν ἀλλὰ καὶ ἀνεξαρτήτως δρῶντες πολλάκις προσέφεραν καὶ προσφέρουν κολοσσιαίους ὑπηρεσίας εἰς τοὺς Δήμους καὶ τὰς Κοινότητας τοῦ ἀνήκουν.

Ἡ Ἐφημερίς μας, τότε· εἶξ φρασε τὴν γνώμην ὅτι θὰ ἦτο ἐπιφελὲς νὰ ἱδρυθῇ παρόμοιος Σύλλογος καὶ εἰς τὸν Δῆμον μας. Ἤδη ἐλέχθησαν καὶ δημοσιεύθησαν ἐπιστολαὶ τῆς ἀναγνωστρίας μας Δ)ίδος Σωσσίδη τῆς ὁποίας καὶ δημοσιεύομεν τὸ κείμενον.

Ἡ ἐπιστολὴ ἔχει ὡς ἑξῆς:

Παλαιὸν Φάληρον 10)9)61

Ἐπιστρέφοντας ἀπὸ τοξείδιον ἤρα τώρα καιρὸ νὰ σᾶς συγχαρῶ διὰ τὴν πρόταση ποὺ ἐκάματε εἰς τὸ φύλλον σας εἰς τὰς 30 Ἰευνίου ΝΑ ΙΔΡΥΘΗ καὶ εἰς τὸ Παλαιὸν Φάληρον ἕνας «ΕΞΩΡΑΪΣΤΙΚΟΣ ΣΥΛΛΟΓΟΣ» ὅπως ἔχει ἱδρυθῇ ἤδη καὶ εἰς ἄλλα πρόσφατα μὲ λαμπρὰ ἀποτελέσματα.

Θὰ ἦτο καλὸν νὰ ἱδρυθῇ καὶ εἰς τὸν Παλαιὸν Φάληρον ἕνας Ἐξωραϊστικὸς Σύλλογος μακρὰν ἀπὸ κάθε πολιτικὸν καὶ κομματικὸν σκοπὸν, διότι ὅπως διατυπώνω μὲ λύπην καὶ ἀπογοήτευσιν, ἡ ἀκατανόητη ἀντίδρασι τοῦ ὑπάρχει δυστυχῶς καὶ εἰς τὸ Φάληρόν μας, ἐμποδίζει ΝΑ ΠΡΟΚΟΨΗ καὶ νὰ προοδεύσῃ τὸ ἀρεῖον μας προάστειον.

Δι' αὐτὸ, φρονῶ πὼς θὰ ἦτο εὐχῆς ἔργον ἡ ἵδρυσις ἑνὸς Ἐξωραϊστικοῦ Συλλόγου καὶ εἰς τὸ Παλαιὸν Φάληρον, ὅπου νὰ ὑπάρχῃ κάποια στοιχειώδης κατανόησις συνεννοήσεις, ὁμόνοια καὶ ἀλληλεγγύη καὶ ὄχι πλέον ἡ φανατικὴ πειραματικὴ ἀντίδρασι, αὐτὸ τὸ ὀλέθριο πάθος ποὺ θολώνει τὸ πνεῦμα καὶ τὴν ψυχήν, διληρτηρίζει τὶς φιλικὲς σχέσεις καὶ παραλύει κάθε δράσιν καὶ ἐνέργειαν.

Κύριε Συντρέλο, ἐλπίζω καὶ εὔχομαι, νὰ πραγματοποιηθῇ μιὰ μέρα ἡ πρότασίς σας, διὰ τὸ καλὸν καὶ τὴν πρόοδον τοῦ ὡραίου Προαστείου μας.

Μὲ πολλὴν ἐκτίμησιν

ΜΑΡΩ ΣΩΣΣΙΔΗ

ΚΕΦΑΛΟΝΙΤΙΚΗ ΤΑΒΕΡΝΑ

"Η ΠΕΤΑΛΟΥΔΑ"

Ὁδὸς Δ. Φαληρέως 169 (Γέφυρα Ἁγ. Βαρβάρας)

ΣΑΣ ΠΡΟΣΦΕΡΕΙ

τοὺς καλυτέρους καὶ πικαντικοὺς μεζέδες, τὰ Κεφαλονίτικα ΣΠΕΣΙΑΛΙΤΕ (Κρεατόπιτα σκορδαλιὰ κλπ.) Κουζίνα ἐκλεκτή. ΡΕΤΣΙΝΑ ΘΑΥΜΑ, σὲ τιμὲς λαϊκές.

Λειτουργεῖ καθημερινῶς ΨΗΣΤΑΡΙΑ

ΤΟ ΓΕΛΟΙΟ ΔΩΝΕΙ ΣΤΗ ΖΩΗ ΧΑΡΑ

Ὁ σωφὲρ στὸ χαρικό:

— Σκότωσα τὴν ἀγελάδα σου. Ἔνοια σου ὅμως, θὰ τὴν ἀντικαταστήσω.

— Ἐσύ;... Καὶ θὰ μπορέσῃς νὰ μοῦ δίνεις τέσσερις ὀκάδες γάλα τὴν ἡμέρα;

— Ἔγὼ ποῦ σᾶς μιλάω, κύριε, ἔχω ἐκ πείρας πὼς οἱ γυναῖκες ἀντέχουν στὸν πόνο περισσότερο ἀπ' τοὺς ἄντρες...

— Τί ἐξασστε; Γιατρός; Ψυχολόγος;

— "Οχι Εἶμαι... ποπουτσῆς!

Μεταξὺ ζητιάνων:

— Μπᾶ! Τώρα ἔγινες κωφάλαλος;

— Ναί. "Οταν ἔβρεχα τυφλός, μοῦ δίναινε ὅλο κάλπικα νομίσματα!

— Α, παντρεύτηκε ἡ Λιλή; Καὶ τί ζωὴ κάνει τώρα;

— Ὢ, πάντα τὴν Ἴδια. Μόνο ποὺ ἔχει... ἕνον ἄντρα παραπάνω!

Ὁ πελάτης: Γιατὶ διαλέγετε τόσο ἄσχημα μοντέλα γιὰ τὰ ταμπλὰ σας;

Ὁ ζωγράφος: Μὰ δὲν εἶναι ταμπλὰ, αὐτὸ ποὺ κρατᾶτε. Εἶναι καθρέφτες!

Ἐκεῖνος: Γιὰ χάρι τῆς ἀγάπης μας, εἶμαι ἕτοιμος νὰ τὸ θυσιάσω ὅλα... τιμή, δόξα, πλοῦτο!...

Ἐκείνη: Καὶ τότε τί θὰ μοῦ μείνῃ;...

Ὁ ἐρασιτέχνης ζωγράφος: Στὸ σπίτι τοῦ χτίζω, θὰ ἤθελα ν' ἀσπρίσουν τὴ σάλα κι' ὅστερα θὰ τὴ ζωγραφίσω.

Ὁ φίλος: Ἐγὼ λέω καλλίτερα νὰ τὴ ζωγραφίσῃς πρῶτα, κι' ἔπειτα νὰ τὴν ἀσπρίσουν.

ΓΝΩΜΙΚΑ ΣΟΦΩΝ

*Ἡ λύπη μικραίνει, ὅταν μοιράζεται. Ἐνῶ ἡ χαρά, ὅταν μοιράζεται, μεγαλώνει.

*Ἀφοῦ μᾶς πλήγτώνουν, οἱ γυναῖκες ἔρχονται καὶ μᾶς δένουν τὴν πληγή.

M. vτ' 'Ορδινὸ

* Τὸ κούρδισμα τῶν ὀργάνων μιᾶς ὀρχήστρας εἶναι κομμὰτι φορὰ προτιμότερο ἀπ' τὴ συμφωνία ποὺ ἐκτελεῖται ἀμέσως κατόπιν. Τὸ πρῶτο σοῦ γεννάει τὴν προσδοκία μιᾶς ἀπολαύσεως ποὺ τὴν καταστρέφει ἡ ἐκτέλεσι.

* Κανόνας ἀπαράβατος: "Οταν ἡ γυναῖκα ὑποστεωθῇ πὼς δὲν τὴν ἀγαπᾶτε, ἀγαπᾶτε περισσότερο.

Ντουμὰ

ΣΟΦΟΙ ΟΡΙΣΜΟΙ ΓΙΑ ΤΗΝ ΓΥΝΑΙΚΑ

Ἡ γυναῖκα δὲ θυμᾶται ποτὲ τί κάματε γι' αὐτὴν, Ἀλλὰ δὲν ξεχνάει ποτὲ τί δὲν κάνετε.

Σ. Κουρτελὶν

Ἡ γυναῖκα χωρὶς ἀγάπη εἶναι σὰν τὸν ἄντρα χωρὶς δουλειά.

Καινὶλ

Οἱ γυναῖκες ἔχουν ἕνα κύτταρο λιγώτερο στὸ μυαλὸ καὶ μιὰ ἴνα περισσότερη στὴν καρδιά.

Σαμφόρ

Οἱ γυναῖκες φέρνονται στὸν ἔρωτα ὅπως κι' ὁ θάνατος. "Ἐρχονται ὅταν δὲν τὶς φωνάζουμε καὶ δὲν ἔρχονται ὅταν τὶς καλοῦμε.

Καμπὶ

Τὸ μυαλὸ τοῦ ἄντρα μοιάζει μὲ μιὰ ἡλιόλουστη ἡμέρα. Τὸ μυαλὸ τῆς γυναίκας εἶναι ὅπως μιὰ νύχτα μὲ πανσέληνο.

Λαϋντέιγκ Μπὰρ

Ἡ ἀγάπη εἶναι ἡ θρησκεία τῆς γυναίκας.

Μπαλζὰκ

Ἡ ἀγάπη τῆς γυναίκας εἶναι γραμμένη στὸ νερὸ κι' ἡ πίστι της στὴν ὄμμο.

Ὠτὸν

Οἱ ἄντρες ἐγκωμιάζουν τὴν ἀρετὴ τῶν γυναικῶν, ἀλλ' ἐλέοντα ἐπάνω ἀπὸ ἐκείνες ποὺ δὲν τὴν ἔχουν.

Ντ' Ἀκονδίλ

Ἡ ζωὴ τῆς γυναίκας χωρίζεται σὲ τρία μέρη. Στὸ πρῶτο πιστεύει τὴν ἀγάπη, στὸ δεύτερο τὴ χαίρεται καὶ στὸ τρίτο κλαίει γιατὶ τὴν ἔχασε.

Ἀμιέλ

Νὰ φοβᾶσαι τὰ δάκρυα τῆς γυναίκας ποὺ εἶναι ἡ μεγαλύτερη παγίδα γιὰ τοὺς ἄνδρες.

Τοσκάνινι παροιμία

Ποτὲ ἕνας ἄνδρας δὲν μπορεῖ νὰ κακολογήσῃ μιὰ γυναίκα δσο οἱ φίλες της.

Σαμφόρ

Παραγορίφαι ποὺ εἶμαι γυναῖκα, γιατὶ δὲν διατρέχω τὸν κίνδυνο νὰ παντρευτῶ γυναῖκα.

Λαΐζη Μέντελκιον

Ἀγαπᾶω τοὺς ἄνδρες ὄχι γιατὶ εἶναι ἄνδρες, ἀλλὰ γιατὶ δὲν εἶναι γυναῖκες.

Χριστίνα τῆς Σουηδίας

ΖΑΧΑΡΟΠΛΑΣΤΕΙΟΝ "ΠΑΧΟΣ,,

ΗΛΙΑ ΠΑΧΟΥ

Ἀμφιτρίτης 1 — Τηλ. 99-449 ΠΑΛΑΙΟΝ ΦΑΛΗΡΟΝ

ΠΡΟΣΟΧΗ!!

— Γιὰ ἕνα καλοστεριτοιμένο ΠΑΓΩΤΟ

— Γιὰ μιὰ ἀγνότατη καὶ πλούσια ΠΑΣΤΑ

—Γιὰ ἕνα καλὸ ΑΝΑΨΥΚΤΙΚΟ

— Γιὰ μιὰ δροσιὰ, ἡσυχία καὶ ΠΕΡΙΠΟΙΗΣΙ σὲ ὁποιαδήποτε ὥρα.

ΜΟΝΟΝ ΣΤΟΥ ΠΑΧΟΥ

Ἀφιτρίτης 1 Τηλ. 99-449 ΠΑΛΑΙΟΝ ΦΑΛΗΡΟΝ

Ὑπεύθυνος ἐπὶ τῆς ὕλης ΚΩΣΤΑΣ ΣΤΑΜΕΛΟΣ Ἀφροδίτης 65 Παλ. Φάληρον

Ὑπεύθυνος Τυπογραφείου Κ. ΑΣΛΑΝΗΣ

ΤΟ ΦΙΛΟΛΟΓΙΚΟ ΜΑΣ ΥΠΟΣΕΛΙΔΟ

ΘΗΣΕΥΣ

Ὁ πραγματικὸς δημιουργὸς τῆς ἀρχαίας Ἀθήνας

Λιγοστοὶ Ἕλληνες, ἀπ' αὐτοὺς ποὺ δὲν ἀσχολοῦνται πολὺ μὲ τὴν Ἱστορία, γνωρίζουν ὅτι, οὐσιαστικά, δημιουργὸς τῶν Ἀθηνῶν εἶναι ὁ ΘΗΣΕΥΣ, ὁ γιὸς τοῦ Αἰγέα. Κεῖνε τὴν ἐποχὴ — 1300 χρόνια σχεδὸν πρὸ Χριστοῦ — ἡ Ἀθήνα, στὴν ἐποχὴ τῶν Ρωμαίων, ἐκτεινόταν ἀπὸ τὴ σημερινὴ ΠΥΛΗ ΤΟΥ ΑΔΡΙΑΝΟΥ στὸ χῶρο τοῦ Ζαππείου ἂς τὸ Στάδιο. Ἡ Ἀθήνα ὅμως ποὺ πρωτοφτιάχτηκε ὁ Θησέας κτίστηκε ἀπ' τὰ γύρω χωριὰ της, ποὺ τότε ἦταν αὐτόνομα μὲ τοὺς δικούς τους ἄρχοντες καὶ βασιληάδες, στὶς πλαγιὲς τοῦ βράχου τῆς Ἀκροπόλεως. Γιὰ διάκριση τῆς Ἀθήνας τοῦ Θησέα ἀπὸ κείνη τοῦ Ἀδριανοῦ, γράφουν στὶς προσόψεις τῆς πύλης τοῦ Ἀδριανοῦ οἱ ἑξῆς ἐπιγραφές: στὴν πρόσοψη ποὺ βλέπει τὴν Ἀκρόπολι γράφεται «ΑΙΔ' ΕΙΣ ΑΘΗΝΑΣ ΘΗΣΕΩΣ Η ΠΡΙΝ ΠΟΛΙΣ». Στὴν πρόσοψη ποὺ βλέπει στὸ Στάδιο γράφεται: «ΑΙΔ' ΕΙΣ ΑΔΡΙΑΝΟΥ ΚΑΙ ΟΥΧΙ ΘΗΣΕΩΣ ΠΟΛΙΣ». Ἔτσι, βλέχεται ἡ ἕκτασι τοῦ πόλη ἀπὸ κείνη τοῦ Ἀδριανοῦ.

Πῶς ὅμως πρωτοδημιούργησε ὁ Θησέας τὴν Ἀθήνα; Πρὶν Χριστοῦ 1300 καὶ πάνω χρόνια βασίλευε στὴν Ἀθήνα ὁ Αἰγέας— πατέρας τοῦ Θησέα. Ἡ μυθολογία γράφει πολλὰ γιὰ τοὺς ἄθλους τοῦ Θησέα. Σὰν τέλειωσε ὁ Θησέας αὐτοὺς τοὺς ἄθλους του καὶ γύρισε στὴν Ἀθήνα, μὲ τελευταῖο του ἄθλο τὸ Μινόταυρο ποὺ ξεσκλάβωσε τοὺς Ἀθηναίους ἀπ' τὸ βαρὺ φόρο τοῦ Μίνωα τῆς Κρήτης, βρῆκε τὸν πατέρα του πνιγμένο — πνιγμένο στὴ θάλασσα ποὺ πῆρε καὶ τόνομά του «Αἰγαῖο Πέλαγος». Ἔτσι ἔγινε ὁ Βασιληάς τῆς Ἀθήνας. Ὁ Θησέας ὅμως δὲν ἦταν μόνο τολμηρὸς καὶ πολεμικάρι. Ἦταν καὶ δημοκράτης καὶ σοφός. Σκέφτηκε λοιπὸν, πὼς μόνο ἡ συγκέντρωσι τῶν κατοίκων τοῦ λεκανοπεδίου τῆς Ἀττικῆς καὶ κυριώτερα κείνων τοῦ δρίσκονταν κοντύτερα στὴν Ἀθήνα, μποροῦσε νὰ ἀποτελέσῃ κράτος δυνατὸ καὶ ὑκολο-σεως τοῦ Θησέα καὶ διαδέλωσαν τὴν ἐπιθυμία τους νὰ μετοικήσουν. Μὰ οἱ τοπάρχαι μὲ φευτιές καὶ δημαγωγίες, κατώρθωναν νὰ μεταπείθουν τοὺς κατοίκους των καὶ νὰ τοὺς συγκρατοῦν στὴν τοπαρχία τους.

Τότε ὁ Θησέας τροχάρησε στὸ τελικὸ του θῆμα. Ἀναγγειλε στοὺς τοπάρχας καὶ τὸ Λαό, πὼς ἀποφάνισε νὰ ἐγκαταστήσῃ στὴν Ἀθήνα ΔΗΜΟΚΡΑΤΙΑ. Καὶ ἀπὸ κοντὰ καθώρισε τὶς ἀρχὲς τῆς Δημοκρατίας. Μόνος του θὰ παρεμετέρο τῆς βασιλείας. Ὁ Λαὸς θὰ ἔβγαζε ἀφτιρισμὸ. Ὅλοι οἱ ἀλλοφῦλοι ἀφτιρισμὸ. Ὅλοι οἱ ἀλλοφῦλοι θὰ μποροῦσαν, ἂν εἶχαν ἱκανότητες, νὰ ἀνεβοῦν στὰ ἀνώτατα ὀξιώματα τῆς Πολιτείας. Τὴ διοίκηση θὰ τὴν ἀνέθετε στοὺς τοπικοὺς ἄρχοντες καὶ αὐτὸς θὰ κρατοῦσε μόνο ἀρχηγὸς τοῦ Στρατοῦ καὶ φύλακας τῶν νόμων.

Μ' αὐτὰ τὰ συνθήματα κατώρθωσε ὁ Θησέας νὰ πείσῃ τοὺς τοπάρχας νὰ δεχτοῦν τὴν πρότασί του. Ἡ Ἀθήνα ἄρχισε νὰ μεγαλώνῃ. Ὅλοι οἱ κάτοικοι τῶν γειτονικῶν της χωριῶν, δρασκαν νὰ ἐποικίζουν τὸ βράχο τῆς Ἀκροπόλεως. Ὁ Ἐνθουσιασμὸς τοῦ Θησέα γιὰ τὴν ἐπιτυχία τοῦ σκαπού του, κορυφώθηκε. Τηρεσε πιστὰ τὸ λόγο του. Παραγώθηκε ὁπὸ τὴν βασιλεία καὶ ἔδωσε ΤΗΝ ΠΡΩΤΗ ΔΗΜΟΚΡΑΤΙΑ στὸν κόσμο. Φίνοντας στὸ πόνο τοῦ τὸ ἔξοχο, τὸ ἐξουσίες. Κι' ὅταν συμπληρώθηκαν οἱ κορυφοθῆτες, Λαὸ ἔλεγε τὶς ἐξουσίες. Κι' ὅταν γεγονότος τὰ «Πανάθηναια». Ἔτσι ἔζησε τὴν ἀπόλαυση τῆς δημοκρατικῆς πολίτευσης τὴν ἀρχαία Ἀθήνα κτισμένη γύρω καὶ πάνω στὸ βράχο τῆς Ἀκροπόλεως. Τὸ ἔργο τοῦτο τοῦ Θησέα, ἡ δημοκρατικὴ πολιτεία, τοῦ κυρίαρχο ἀνώτατο ὄργανο εἶχε τὸ «ΔΗΜΟ» ὑγνήθηκε ὅπως τοῦ ἄξιζε, νεώτερα, ὅλους τοὺς σὲ φοὺς συγγραφεῖς. Ὁ "Ομηρος γράφοντας γιὰ τὸν Τρωϊκὸ πόλεμο, μνημονεύει τὸ βασίλεια καὶ τοὺς βασιληάδες τῶν Ἑλλήνων ποὺ πῆραν μέρος σ' αὐτὸ. Μόνο τοὺς Ἀθηναίους μνημονεύει «ΔΗΜΟ».

ΙΣΤΟΡΙΟΔΙΦΗΣ

ΔΙΝΛΕΚΤΑ ΖΕΝΑ ΔΙΗΓΗΜΑΤΑ

ΤΟ ΚΑΜΠΑΝΑΚΙ

ΤΟΥ Α. ΤΣΕΧΩΦ

Τὴν ἐποχὴ ἐκείνη ἤμουν φύλακας σ' ἕνα μεγάλο κτῆμα κα τὸ σπίτι μου ἦταν στὴ μέση ἑνὸς δάσους. Πέντε μοναστάρια κατέλιγαν ἐκεῖ. Τὸ σπίτι εἶχε δυὸ δωμάτια καὶ ἦταν τριγωνισμένο ἀπὸ τὸ ἕνα κηπάκο, περιαντρεμμένον μὲ μιὰ καγκελωτὴ πόρτα ἀντίκρυ στὴν εἴσοδο τοῦ σπιτιοῦ.

Ἐπάνω ἀπὸ τὴν πόρτα τοῦ κήπου ἦταν κρεμασμένο ἕνα καμπανάκι, μὲ μιὰν μικρὴν ἁλυσίδα ὁμφιεν ἀπ' ἔξω, γιὰ νάκτυποῦν οἱ ἐπισκέπται, ποὺ ἔρχονταν τοὺλ σπάνια στὸ σπίτι μας. Γύρω ἀπὸ τὸ σπίτι, τὰ δένδρα ἤσαν τόσο φαλά, ποὺ μᾶς ἔκρυδσαν πάντα τὸν ἥλιο.

Σχεδὸν ὅλη τὴν ἡμέρα ἀπουσία ζα καὶ ἡ γυναίκα μου ἔμενε ἀμερασμένη στὴν κουζίνα. Καὶ ὁ φόδος της ἐμεγάλωνε τοὺλ τὸ θειλινό,ὅταν ὁ ἀέρας ἔσειε μὲ δύναμι τὶς κορυφὲς τῶν δένδρων.

Ἐπειδὴ τὴν ἐποχὴ ἐκείνη ἡ γυναίκα μου ἦταν λιγάκι ἄρρωστη, ἀρρόντιζα πάντα νὰ δρίσκωμαι στὸ σπίτι πρωτοῦ νυχτώσῃ καλά. Ἐκτὸς ἀπὸ δυὸ λοδρόβιους ὁ ἄλλος κόσμος τὸ εἶχε καλὰ μαζί μας. Ἀλλὰ οἱ γυναῖκες εἶναι πάντα νευρικὲς καὶ τρομάζουν μὲ τὸ παραμικρό. Καὶ ἀκόμα πιὸ πολὺ ὅταν εἶναι ἄρρωστες σὰν τὴ δική μου.

Ἕνα ἀρόδυ, εἶχα ἐπιστρέψει ἀπὸ σπίτι μου μυσαπιδαμένος ἀπὸ τὴν κούρασι. Ἔφαγα λιγάκι καὶ ἁμέσως ἔπεσα νὰ κοιμηθῶ. Δὲν ἔρρω πόση ὥρα κοιμόμουν, ὅταν ἡ γυναίκα μου μὲ ξύπνησε ἀπότομα.

— Ἄκουσε, Ἰόδιν, μοῦ εἶπε σιγά, μὲ ἀγωνία. Ἐχτύπησε τὸ καμπανάκι...

Ἐκείνη τὴ στιγμὴ τὸ ρολόϊ ἐχτύπησε τὶς δυὸ μετὰ τὰ μεσάνυχτα. Ἐν τῷ μεταξὺ εἶχε σηκωθῇ σοδρὸς ἄνεμος καὶ ἡ κακοκαιρία λυσσομανοῦσε.

— Κοιμήσου, εἶπα τῆς γυναίκας μου. Θὰ ἀνειρεύθηκες.

— Καλὰ τὶ ἀνειρεύθηκα! "Εχω δυὸ ὥρες νὰ κοιμηθῶ.

Ὁ ἀέρας σκρίνιζε ἔξω. "Ελαγες κι' ἦταν χίλια διάδολα καὶ γίλια θηρία σὲ μιὰ γιγάντεια πάλη. Ἡ γυναίκα μου σοίχτηκε στὸ πλευρό μου, μουρμουρίζοντας:

— "Ακου, λοιπόν, τὸ καμπανάκι, τὸ καμπανάκι! Χτυπάει... Κάτσιος εἶναι...

Πραγματικά, ἐκεῖνε τὴ στιγμὴ δίουσα κι' ἐγὼ τὸν χτύπο τῆς μικρῆς καμπάνας.

— Θὰ εἶναι ὁ ἀέρας ποὺ φυσάει ἀνάμεσα στὰ δένδρα καὶ τοὺς θάμνους, τῆς εἶπα γιὰ νὰ τὴν καθησυχάσω.

— Καλέ, ποιὸς ἀέρας!... Δὲν ξέρεις πὼς τὸ καμπανάκι εἶναι προφυλαγμένο ἀπ' τὸν ἀέρα; Κάτι ἄλλο θὰ εἶναι.

Ἀπὸ τὸν τρόμο ποὺ μιλοῦσε, ἐκπλάγηκα ὅτι σκεφτόταν τὰ πνεύματα, τὰ φαντάσματα καὶ ἄλλα παρόμοια. Τῆς ἔπιασα τὰ χέρια καὶ εἶδα πὼς ἔκαιγαν ἀπὸ τὸν πυρετό, ἐνῶ ἡ καρδιὰ της χτυποῦσε δυνατά.

Θέλησα ν' ἀνάμω φῶς, ἀλλ' αὐτὴ κρεμάστηκε κυριολεκτικῶς ἀπὸ μου, γιὰ νὰ μ' ἐμποδίσῃ.

Ἀκούμησα τὸ κεφάλι της στὸ μαξιλάρι, τὴν παρακάλεσα νὰ ἡσυχάσῃ καὶ Ψιτρα ἀπὸ λίγο ὁ ἀέρας ἐστοιμάτησε. Ἀλλὰ καὶ πάλι ἄκουσα τὸ καμπανάκι νὰ χτυπᾶ τρεῖς φορές. Τότε σηκώθηκα καὶ, ὅπως ἤμουν, μὲ τὸ πουκάμισο, ὅρπαξα τὸ τουφέκι.

— Μὴν πᾶς πουθενά!... Θὰ σὲ σκοτώσουν, Ἰόδιν!... δογγοῦσε ἡ γυναίκα μου. Μὴ μ' ἀφήσῃς μόνη...

— Καὶ ὁ σστεικὸς ἂν εἶναι, θέλω νὰ μάθω τέλος πάντων τί συμδαίνει!

Καὶ ἐνῶ ἡ γυναίκα μου, μισοπεθαμένη ἀπὸ τὸν φόδο, ἔκρυδε τὸ πρόσωπο κάτω ἀπὸ τὶς κουδέρτες, ἄνοιξα λίγο τὸ παράθυρο κι' ἐφώναξα:

— Ποιὸς εἶναι;

Κανεὶς δὲν ἀπήντησε, ἀλλὰ τὸ καμπανάκι ἐχτύπησε ἀκόμη δυὸ φορές.

Τὸ φεγγάρι ἔλαμφε σ' ἕνα κομμάτι καθαρὸ τ' οὐρανοῦ καὶ ἄνοιξα ἀπότομα τὸ παράθυρο. Δὲν ἔπιρχε κανείς, οὔτε μποροστὰ στὴν πόρτα οὔτε ἀπ' ἔξω ἀπὸ τὴν μάντρα.

— Τὸ νοῦ σας! ἐφώναξα. Θὰ πυροδολήσω!

Ἀλλὰ δὲν φαινόταν τίποτε, ἀπολύτως, κάτω ἀπ' τὰ δέντρα καὶ ἄκουγόταν μονάχα ὁ ἀέρας.

Ἔφόρεσα διαστικὰ τὸ παντελόνι μου καὶ μὲ τὸ ὅπλο γερὰτο στὰ χέρια, ἐπῆρα ἀπ' τὸ παράθυρο. Ἔκανα τρέχοντας τὸ γύρο τοῦ σπιτιοῦ, καὶ ὅταν δρέθηκα στὸ πίσω μέρος, ἄκουσα τὰ λι τὸ καμπανάκι νὰ χτυπᾶ.

Ξαναγύρισα μπροστὰ στὸ σπίτι, μὲ τὰ δόντια σφιγμένα καὶ σταθῆκα κάτω ἀπὸ τὸ καμπανάκι, ἕτοιμος νὰ πυροδολήσω.

Τὸ σύριάσματα τοῦ ἀέρα δρχισαν πάλι. Ἕνα σύννεφο πέρασε πάλι μπροστὰ ἀπὸ τὸ φεγγάρι, κι' ἕνα πικρὸ σκοτάδι ἀπλώθηκε τριγύρω. Μετὰ ἔγινε πάλι φῶς καὶ τὴν Ἴδια αὐτὴ στιγμὴ τὸ καμπανάκι ἐξανοχτύπησε ἐπάνω ἀπ' τὸ κεφάλι μου.

Ἐπήδησα στὰ πλάγια σὰν νὰ μὲ δάγκωσε φίδι! Τὸ καμπανάκι κουνιόταν μπροστά μου, χωρὶς νὰ τραδᾶη κανεὶς τὴν ἁλυσίδα.

Τότε ἔχασα κυριολεκτικῶς τὸ νοῦ μου, ἄστραψα τὸ ὅπλο κι' ἐπυροδόλησα.

Ἕνα σύριγμα ἀκούστηκε μετὰ τὸν πυροδολισμό. Ἡ γυναίκα μου, τρελλὴ ἀπὸ τὸ φόδο της, εἶχε λιποθυμήσει. Καὶ ἀπὸ τὸ ἐσωτερικὸ τῆς μικρῆς καμπάνας ἔπεσαν, δαρειὰ τηλεγωμένες, δυὸ ἐρυτιωμένες νυχτερίδες.

ΑΝΤ. ΤΣΕΧΩΦ

ΔΙΑ ΚΥΡΙΟΥΣ ΚΑΙ ΚΥΡΙΑΣ

ΚΟΥΚΟΥΛΑΡΙΚΑ ΑΡΓΑΛΙΟΥ

ΤΑ ΚΑΛΛΙΤΕΡΑ ΧΕΙΡΟΠΟΙΗΤΑ

ΑΠΟ ΚΑΘΑΡΟ ΣΩΓΚΟ ΜΕΤΑΞΙ ὅπως πάντα ΜΟΝΟΝ στὴν ὁδὸν ΦΙΛΕΛΛΗΝΩΝ ὰρ. 7.

Βραΐλας Τηλ. 22-659 ΑΘΗΝΑΙ

ΕΙΔΙΚΑΙ ΕΚΠΤΩΣΕΙΣ ΔΙΑ ΤΟΥΣ ΣΥΝΤΑΞΙΟΥΧΟΥΣ

Ο ΔΗΜΟΣ ΠΑΛΑΙΟΥ ΦΑΛΗΡΟΥ ΕΔΕΞΙΩΘΗ ΕΠΙΣΗΜΩΣ ΤΟΝ ΛΑΤΡΗΝ ΤΟΥ ΠΡΟΑΣΤΙΟΥ ΜΑΣ Κ. ΚΑΚΡΙΔΑΝ

ΣΥΝΕΧΕΙΑ ἐκ τῆς 1ης σελίδος

νάς τῶν Ἑλληνοαμερικανῶν, ὅστι σήμερον νὰ κατέχῃ ἡ ἑλληνική φυλή τὴν πρώτην θέσιν μεταξύ τῶν ἀποίκων τῆς μεγάλης Ἀμερικῆς. Καὶ πέραν ὅμως αὐτῶν ὁ κ. Κακριδὴς δὲν ἔπαυσε νὰ νοσταλγῇ τὴν πατρίδα, ἰδιαιτέρως δὲ νὰ λατρεύῃ κυριολεκτικῶς τὸ Παλαιὸν Φάληρον τοῦ ὁποίου τὴν Ἱστορίαν καὶ τὴν ἐξέλιξιν κάλλιστα γνωρίζει καὶ παρακολουθεῖ.

Ἡ προσφώνησις τοῦ κ. Ψαρράκη κατεχειροκροτήθη ὑπὸ τῶν παρισταμένων ζωηρῶς καὶ ἡ ἐξ αὐτῆς προκληθεῖσα συγκίνησις ἐξ τὴν φυχὴν τοῦ τιμωμένου πατρὸς-φύλου· ὑπῆρξε ἐκθαμβος.

Ὁ κ. Κακριδὴς, εὐχαριστῶν τὸν κ. Δήμαρχον καὶ τὸ Δημοτικὸν Συμβούλιον διὰ τὴν παροχεχθεῖσαν αὐτῷ τιμητικὴν διάκρισιν εἶπε μεταξὺ ἄλλων τὰ ἑξῆς: Κύριε Δήμαρχε Κυρίαι καὶ Κύριοι Σύμβουλοι. Σᾶς εὐχαριστῶ θερμῶς διὰ τὴν τόσον φιλόφρονα καὶ τιμητικὴν διάκρισιν μὲ τὴν ὁποίαν με περιεβάλατε. Ἡ παροῦσα στιγμὴ εἶναι δι' ἐμὲ διπλῆ συγκινητική. Πρῶτον διότι εὑρίσκομαι μεταξὺ συμπατριωτῶν μου ἐπιφορτισμένων τὴν πρόοδον καὶ τὴν ἐκπολιτισμὸν τοῦ ὡραιοτάτου Προαστίου σας καὶ δεύτερον διότι ἐπάτω τὸ χῶμα τοῦ Παλαιοῦ Φαλήρου τὸ ὁποῖον ἠγάπησα καὶ περιγραπτικῶς λατρεύω. Εἶναι γεγονὸς ὅτι τὸ Παλαιὸν Φάληρον ἔχει ἐμφανίζει μίαν αἰγλην τοῦ τοῦ χαρίζει ἡ θαυμασία φύσις του ὅσον θὰ ἔπρεπε ἐντόνως. Στερεῖται τῶν ἀπαραιτήτων τεχνικῶν ἔργων τὰ ὁποῖα θὰ τονώσουν τὴν αἴγλην του αὐτήν, θὰ ἀβιαίογήσουν τὰς φυσικὰς καλλονὰς του καὶ τὴν ἐπιθυμίαν τοῦ ξένου ἴδιως ἐπισκέπτου νὰ τὸ ἐπισκεφθῇ, νὰ παρατείνῃ εἰς αὐτὸ καὶ νὰ ἀποθυμώσῃ τὴν ὡραιότητα τῆς φύσεώς του. Τὸ Φάληρον πρέπει νὰ γίνῃ ἡ ἐπιτρίνα τῶν Ἀθηνῶν. "Ὁλαι οἱ μεγάλαι πρωτεύουσαι ἔχουν τὴν ἐπιτρίνα των. Αὐτὴν, λοιπόν, τὴν ἐπιτρίνα πρέπει νὰ ἀποκτήσῃ καὶ ἡ πρωτεύουσά μας. Ὁ Δῆμος σας, ὅπως λεπτομερῶς μ' ἐπληροφόρησε ὁ Δήμαρχος κ. Ψαρράκης, στερεῖται ἐπαρκῶν πόρων διὰ τὴν ἀντιμετώπισιν καὶ αὐτῶν ἀκόμη τῶν στοιχειωδῶν κοινωνικῶν ἐπιναγκῶν του. Τὸ Κράτος, λοιπόν, ἔχει πρῶτον τὴν ὑποχρέωσιν νὰ ἀβιαίογήσῃ τὸν χῶρον τοῦ Παλαιοῦ Φαλήρου. Καὶ τοιοῦτος ὅμως νομίζω ὅτι θὰ ἦτο δυνατὸν νὰ δημιουργηθῶσι πόροι τινές, ὥστε προοδευτικῶς νὰ ἀρχίσῃ κάποια ἐργασία ἐκπολιτισμοῦ του. Μία ἐπιβίβασις δημιουργίας πόρων θὰ μπορεῖ νὰ γίνῃ ἐὰν π.χ. προεκρύσσετο ἕνας τραγουδιστὴς τοῦ Παλαιοῦ Φαλήρου — ὅπως τὰ παιδιὰ τοῦ Πειραιᾶ — διὰ λογαριασμὸν τοῦ Δήμου. Ἡ ἔκδοσις καλοῦ τέτοιου τραγουδιοῦ σὲ δίσκους καὶ ἡ κυκλοφορία του στὰς ξένας χώρας θὰ ἀπέδιδε νομίζω πολὺ καλὸ ἀποτέλεσμα. Στὴν Ἀμερικὴ θὰ δοκήθησι ἐγὼ ὅσο περισσότερο μπορέσω γιὰ μιὰ εὐρεῖα κυκλοφορία τοῦ. Κάποιος ἄλλος νέος θὰ μποροῦσε νὰ πραγματοποιήσῃ μὲ τὴν δημιουργίαν ἑνὸς μεγάλου καὶ ὡραίου κήπου — τοῦ Κήπου Νιάτητος. Εἰς αὐτὸν νὰ φυτευθῶσι πολλὰ καὶ πολύτιμα ἄνθη, ἀπὸ ὅλον τὸν κόσμον, τὰ ὁποῖα νὰ ζητήσωμεν νὰ φᾶς ἀποσταλοῦσι ἀπὸ ὁρμοδίους. Εἰς τὸν κῆπον αὐτὸν νὰ στήσωμεν ἕνα ἄγαλμα ΝΕΟΤΗΤΟΣ καὶ νὰ τὸ διακοσμήσωμεν μὲ ὡραῖα ἀγάλματα ἀρχαίων. Οἱ εἰσερχόμενοι εἰς τὸν κῆπον νὰ εἰσφέρουν δι' ἑνὸς τρόπου ἢ ἄλλου τὸν ὁβολόν των.

Δυστυχῶς εἰς τὴν χώραν μας ἀπλώνεται ἡ ξενομανία. "Οχι μόνον ἐπιτρέπομεν ξενόγλωσσα ποατρεχούντα εἰς πλείστα καταστήματα, ἀλλὰ καὶ οὐτοσὶ κατάλογος φαγητῶν σᾶς δίδοντας γραμμένος εἰς ξένας γλώσσας. Καὶ ἐνῶ ἡμεῖς οἱ ἀπόθεν ἀγωνιζόμεθα εἰς τὸ ἐξωτερικὸν νὰ διατηρήσωμεν τὴν ἑλληνικότητά μας καὶ νὰ τὴν καλλιεργήσωμεν μεταξὺ τῶν ξένων, ἐδῶ εἰς τὴν Ἑλλάδα μας καλλιεργοῦμεν τὴν ξενομανίαν.

Ἐνῶ ἡ ὡραία μὲ τὸ ὑπέροχον κλῖμα χώρα μας ἔχει νὰ παρουσιάσῃ ἐξαιρετικὰς φυσικὰς ὡραιότητας καὶ θησαυρὸν ἀτραλίθων ἀρχαιοτήτων, ἐλέπει κανεὶς νὰ διαφαμίζωνται ξένα τοπία εἰς τοὺς στικὰ κέντρα καὶ καταστήματα. Λίαν ἐὰ βέβαια ἀποτελοῦν μίαν εἰκόνα λυπηρᾶς γνωσιότητος τοῦ ἐλέπει ὁ ἀπόδημος Ἕλλην ποτρεχόντας καὶ ἐβὰ καὶ εἰς τὸ ἐξωτερικὸν νὰ λυπᾶται βαθύτατα διὰ τὴν Ἐλλειψιν ἑνὸς θετικοῦ καὶ ἀποδοτικοῦ προγραμματισμοῦ τονώσεως τοῦ τουρισμοῦ μας, ὃ ὁ τοῦ ὁποίου ὅλα τὰ ὡραῖα Προάστια καὶ πρῶτον μεταξὺ αὐτῶν τὸ Ἱστορικὸν Παλαιὸν Φάληρον θὰ ἦσαν ἡμέρας κινήσεως καὶ εὐημερίας.

Περαίνων αὐτὰς τὰς ὀλίγας παρατηρήσεις καὶ προτάσεις μου παρέχω πρὸς Ὑμᾶς Κύριε Δήμαρχε, τὸ Δημοτικὸν σας Συμβούλιον καὶ τοὺς πολιτισμένους Δημότας τοῦ ἀγαπητοῦ μου Παλαιοῦ Φαλήρου, τὴν διαβεβαίωσιν ὅτι εἰς τὴν Ἀμερικὴν θὰ καταβάλω σοβαρὰν προσπάθειαν πρὸς τοῦς ἐκεῖ φίλους ὁμογενεῖς μας ἀλλὰ καὶ πρὸς ὅλους κατευθύνσεις νὰ δοκθήσω κάπως τὸ Παλαιὸν Φάληρον εἰς τὸν δρόμον τῆς πρόοδου καὶ τὴν αὔξησιν τοῦ ἐκπολιτισμοῦ του. Κυρίαι μου καὶ Κύριοι καὶ πάλιν σᾶς εὐχαριστῶ διὰ τὴν τιμὴν τοῦ μοῦ ἐκάματε.

Τὸν κ. Κακριδὴν ἐχειροκρότησαν ζωηρότατα οἱ παριστάμενοι.

Μετὰ τὸν κ. Κακριδὴν ἀμίλησαν ὁ Δημοτικὸς Σύμβουλος κ. Λουκᾶς Τσελάκος καὶ ὁ ἀντ. Ὁμογενικὸς Διευθυντὴς κ. Τάκης Δημητρόπουλος ἐπὶ τῆς Ἱστορίας τῆς προόδου καὶ τῆς ἐξελίξεως τοῦ Παλαιοῦ Φαλήρου τονίσαντες τὸ λυπηρὸν φαινόμενον τῆς σημερινῆς στασιμότητος τοῦ καὶ δ ἐπέλεται εἰς τὴν οἰκονομικὴν ἀδυναμίαν του.

Τέλος ὁ κ. Δήμαρχος παρέθεσε εἰς τὸν Πρόεδρον τοῦ Ἱδρύματος Εὐγηρείας κλπ. «ΜΕΡΟΠΕΙΟΝ» κ. Μέτσην ἐνειταγὴν δρχ. 13 χιλιάδων εἰσφορᾶν τῆς ἐκλεκτῆς συνδημότιδος καὶ διακεκριμένης αἰσθητικοῦ ἐπιτηδεύματος Μις ΚΑΙΤΗ εἰσφορὰν τῆς διὰ τὴν ἱδρυομένην ἐν αὐτῷ νέαν πτέρυγα νοσοκομειακῆς περιθάλψεως. Τὸ ὡραῖον τοῦτο παράδειγμα τῆς Μις ΚΑΙΤΗ ἔστω πρὸς φίμησιν πολλῶν οἰκονομικῶς ἀνεξαρτήτων Φαληρέων.

ΜΕΤΑ ΤΟΥΣ ΑΡΡΑΒΩΝΑΣ

ΑΓΓΛΙΚΗ ΕΦΗΜΕΡΙΣ ΔΙΑ ΤΟ ΖΗΤΗΜΑ ΤΗΣ ΠΡΟΙΚΟΣ ΤΗΣ ΠΡΙΓΚΙΠΙΣΣΗΣ ΣΟΦΙΑΣ

Ἡ ἀγγλικὴ ἐφημερὶς προβλέπει νομικὴν περιπλοκὴν ἐπὶ τῆς διαδοχῆς

ΛΟΝΔΙΝΟΝ, — Ἡ Ἐφημερὶς «Σάνταιη Ἐξπρὲς» ἀναφερομένη εἰς τὸ ζήτημα τῆς προικὸς τῆς πριγκηπίσσης Σοφίας τῆς Ἑλλάδος, τονίζει ὅτι ὑπὸ τὰς ὑφισταμένας συνθήκας ὁ μνηστὴρ τῆς Χωὰν Κάρλος πρέπει νὰ ἀναμένει κάτι τὸ γενναιόδωρον. «Ὅταν πρὸ ἐτῶν, προσθέτει, ἡ ἀδελφὴ τοῦ Ἕλληνος βασιλέων Παύλου πριγκήπισσα Αἰκατερίνη ὑπανδρεύθη Βρεττόνον ταγματάρχην, αἱ Ἑλληνικαὶ ἔννομοι δυνάμεις συνεισέφερον δι' ἑφάπαξ 10.000 στερλίνας καὶ ἡ Χωροφυλακὴ 4.000 διὰ τὴν προῖκα της. Σήμερον ὅμως εἰς τὴν Ἑλλάδα ἐπικρατεῖ μεγάλη πτωχεία καὶ ἐὰν προσφερθῇ μεγάλη προῖξ ἐνδέχεται νὰ σημειωθῇ κάποια δυσαρέσκεια. Εἰς τὰς παρουσιάσεις τῶν ἑλληνικῶν ἐνόψει τὸ θέμα τῆς προικὸς θὰ ἐκμεταλλευθοῦν ἀναμφιβόλως οἱ κομμουνισταί. Μέλη τῆς Κυβερνήσεως ἐρρονοῦν ὅτι θὰ ἦτο καλύτερον ἐὰν ὁ Ἑλληνικὸς λαὸς προσέφερεν εἰς τὴνπριγκήπισσαν ἕνα συμβολικὸν γαμήλιον δῶρον. Ἐν συνεχείᾳ ἡ ἐφημερὶς σχολιάζει τὸ κρίσιμον πρόβλημα τῆς διαδοχῆς τοῦ Ἑλληνικοῦ θρόνου, εἰς τὴν ὁποίαν ἡ πριγκήπισσα Σοφία ἔρχεται δευτέρα, ὑπογραμμίζει ὅτι τὸ Σύνταγμα τῆς Ἑλλάδος δὲν περιλαμβάνει ὅρρον προβλέπων ὅτι οἱ πριγκήπισσαι θὰ ἀπολέσωνται τὰ δικαιώματα των ἐπὶ τοῦ θρόνου μετὰ τὸν γάμον των. «Τὸ θέμα τοῦτο, καταλήγει θὰ θημιουργήσῃ νομικὴν περιπλοκὴν κατὰ τὸ μέλλον». Ἐξ ἄλλου τὸ «Σάνταιη Ἐξπρὲς» δημοσιεύει ἐπισταλὴν ἀναγνώστου του, ὁ ὁποῖος ὑπογραμμίζει τὴν καταπληκτικὴν ὁμοιότητα τοῦ παρουσιάζων αἱ φυσιογνωμίαι τῆς πριγκηπίσσης Σοφίας καὶ τῆς Βασιλίσσης Ἐλισάβετ ἀφ' ἑνὸς καὶ τῶν πριγκήπων Χουὰν Κάρλος καὶ Φιλίππου τοῦ Ἐδιμβούργου ἀφ' ἑτέρου. Εἰς ἐρώτησιν τοῦ ἀναγνώστου ἐὰν ὑπάρχει κάποια ὁμοιότης μεταξὺ τῶν ἀνωτέρω τεσσάρων προσωπικοτήτων, ἡ ἐφημερὶς ἀπαντᾷ: «Ἡ Βασίλισσα Ἐλισάβετ ὁ σύζυγός της πρίγκηψ Φίλιππος, ἡ πριγκήπισσα Σοφία καὶ ὁ μνηστὴρ της Χουὰν Κάρλος εἶναι ὅλοι τροσέγγονοι τῆς Βασιλίσσης Βικτωρίας».

ΤΟ ΠΟΛΙΤΙΚΟΝ ΓΡΑΦΕΙΟΝ ΤΟΥ κ. ΓΡΗΓ. ΚΑΣΙΜΑΤΗ

Ὁ ὑποψήφιος βουλευτὴς Ἀθηνῶν, καθηγητὴς κ. Γρηγ. Κασιμάτης, πρὸὴν ὑπουργὸς καὶ βουλευτής, θὰ δέχεται τοὺς πολιτικοὺς φίλους του εἰς τὸ μόνιμον πολιτικὸν του γραφεῖον, (ὁδὸς Θρυλίου 18 — Μακρυγιάννη) καθ' ἑκάστην καὶ ὥραν 7—9 μ.μ.

ΕΝΟΙΚΙΑΖΕΤΑΙ διαμέρισμα ἀποτελούμενον ἐκ δύο δωματίων πολυτελῶς ἐπιπλωμένων, μετὰ τηλεφώνου καὶ ὅλων τῶν κομφόρ, ἐπὶ τῆς ὁδοῦ Ἀπελλοῦνος 8 καὶ Κρόνου 34 (ἐπὶ τῆς παραλίας) σὲ μαγευτικὴ τοποθεσίαν (Παλαιὸν Φάληρον). Πληρ. Ἔρρού 44 τηλ. 22.088.

Ὀφθαλμίατρος
Ὁδὸς Τζώρτς 26. Π.Κάνιγγος
Δέχεται 5-7 πλὴν Σαββάτου
Τηλέφωνον 616.993

Τοὺς Ἀποστράτους Ἀξιωματικοὺς δέχεται μὲ ἀμοιβὴν ὁ Ἀσφαλιστικὸν Ταμεῖον

ΑΠ' ΟΣΑ ΒΛΕΠΩ

—ΖΗΛΙΑΡΗΣ ΤΥΡΑΝΝΟΣ, τέλος πάντων αὐτὸ τὸ πρῶτο δημοτικάκι. Δίχως κοινωνικὲς ἀπαγορεύσεις χωρὶς ἀστυνομικὲς διατάξεις, ὅλοσυρὸς κι' ἀμίλητος δεσπότης ἐπεβλήθη κυρίαρχος. Ἀνάγκασε τὴν ἀριστοκρατία καὶ κάθωσε κάθε του γυμνάτη, τὸν δίδαξε σεμνοπρέπεια καὶ τὸν ἔβαλε ἐστού θεοῦ τὸ δρόμο ὅπως λέμε. Τώρα θέλεις ἀπ' τὸ τσουζιματάκι τῆς σύρκας, ποὺ κάμτοσες μέρες ἐπίμονα μετασχεδιάστηκε, θέλεις, ὁ γυναικόκοσμος, μοιζεύτηκε γιὰ νὰ προετοιμάσῃ τὴν ἀντεπίθεσί του, μὲ σύντροφο τὸ ἀμικρὸ καλοκαιράκι τοῦ Ὀκτώβρη καὶ Νοέμβρη, ὁ τύραννος γιὰ τὴν ὥρα ἐπεβλήθηκε.

—ΑΠΕΛΠΙΣΜΕΝΟΣ Κὶ' ΑΠΑΡΗΓΟΡΗΤΟΣ, ἀπὸ τοὺτη τὴν εἰκόνα ὁ «ὡραιολιτόρης» τῆς ναρέας ἀβαύτηκε ὁροχτὰ ὁροχτὰ νὰ κλομπαίζῃ: τάμι πιὰ ὅλα χαθήκανε" καὶ τὸ χρόνου... ἂν ζοῦμε!! Μὰ ὁ στοιὲὸς τῆς ναρέας τὸν πλήγωστε: ζοῦμε θὲ ζοῦμε χριστιανοὶ μου δὲν εἶναι ἴδιο; Τί καταλαβαίνεις νάχῃς μπροστὰ σου τοὺς ἀκαδημαϊκοὺς μεζέδες καὶ νὰ σοῦ εἶναι ἀδύνατο νὰ τοὺς ἀγγίξῃς;

—ΟΣΟ ΠΡΟΧΩΡΟΥΝ καὶ μεγαλώνουν οἱ χειμωνιάτικοι νύχτες τόσο καὶ πυκνώνεται ἡ .. φιλανθρωπικὴ ζωντανίλα στὰ σαλόνια τῶν ξενύχτηδων. Καημοὶλαμπρισμένα μὲ τὸ ἀβωτατο εἶνε φυσικὸ καὶ ἀνατύπωσις τὴν ὥρα κάνει θρώτοι ἀπὸ τροτοφέλια πολλῶν ποὺ ὅσο κι' ἂν μεταναιώνουν τὰ χαράματα τῆς χαῦσούρας, τὸ ὄρδιν ἀνοζητᾶτε τὴν ρυθάνς, νὰ πάρουν πίσω τὰ χαμένα μὲ πολλὲς φορὲς ἡ.. γκίνια τοὺς ἐκδικεῖται ἀσπλαχνα. Περιφρονοῦμε τώρα καὶ βλευόζουμε τὸν ταῖνη καιρὸ ποὺ ἡ ἐνολλαγὴ τῆς δεγκέρας ἀπὸ σπίτι σὲ σπίτι. εἶχε σκοτὸ τὴ σωστὴ συχαγωγία — τὸ σύζακι, τὸ κρασάκι, τὸ καλαμπούρι κλπ. — τοὺ τερνοὺνε εὐχάριστα ἡ ὥρα χωρὶς τὴν ἀγωνία τοῦ ταίχτη — καὶ μόλοτσο στὶς χασούρες του.

—Ο ΠΑΜΦΑΛΗΡΙΚΟΣ ΣΥΝΔΕΣΜΟΣ, συνεχίζων τὰς φυσιογωγικὰς καὶ μορφωτικὰς ἐκδρομὰς του ἐπραγματοτοίησε μίαν ΣΥΝΕΧΕΙΑ εἰς τὴν 4ην σελίδα καὶ πάλιν ἐσημείωσε λαμπρὰν ἐπιτυχίαν. Οἱ ἐκδρομεῖς ἀπεκόμισαν ἀρίστας ἐντυπώσεις τόσον ἀπὸ τὴν ἐπίσκεψιν βιζιόλων ἀρχαίων χώρων τὸν νόλεων καὶ ἀπὸ τὴν ἐν γένει ὀργάνωσιν καὶ ἐντέλειαν τῆς ἐκδρομῆς.

—Η ΚΑΘΑΡΙΟΤΗΣ τοῦ χώρου τῶν πλατείας καὶ εἰδικώτερον τῶν παρτεριῶν, μὲ τὴν ὁποίαν ἀσχολήθησαν καὶ εἰς προηγούμενον φύλλον μας, εὑρίσκεται πάντοτε εἰς τὴν ἰδίαν ἀθλιοτάτην κατάστασιν. Ἐτονίσαμεν ὅτι τὸ φαινόμενον αὐτὸ ὑποδιδζει ταλῶ τὴν στάθμην τοῦ πολιτισμοῦ μας καὶ μᾶς ἐκθέτει εἰς τοὺς ἐπισκέπτας μας. Τὰ παρτέρια, πρὸ τῶν καταστημάτων περισσότερον εἶναι πάντοτε γεμάτα ἀπὸ χαρτιά, πακέτα σιγαρέττων καὶ ἄλλα ἀκόμη ἀντικείμενα τὸν ὁποίων ἡ ρίψις εἰς τὰς ὁδοὺς καὶ τοὺς δημοσίους χώρους ἀπαγορεύεται καὶ δι' Ἀστυνομικῶν Διατάξεων. Ἰδὲν εὑρίσκεται τέλος πάντων ὁ ἀριθμὸς τοῦ κατὰ ἕνα τρόπον θὰ λόβῃ τὰ καταλληλα μέτρα νὰ ἐκλείψῃ αὐτὴ ἡ ἀσχημία;

—Ο ΧΟΡΟΣ ποὺ ἀβόθη τὸν παρελθόντα μῆνα εἰς τὸν χῶρον τῶν λαυτῶν ΜΠΑΤΗ πληροφορούμεθα ὅτι ἀνέβωκε διπλάσιον ἔσοδον ἀπὸ τὸν περυσινόν, τὸ ὁποῖον ὡς γνωστὸν διατίθεται ὑποκλεοτεκίας διὰ βοήθημα εἰς τοὺς ἀτέρφους συνδημότας μας. Τὸ γεγονὸς ἀποδεικνύει ὅτι μία ἐντυωτέρα ἐκδρομή, ἐν συμπροίᾳ καὶ συνεργασίᾳ ὅλων μας, τόσον τοῦ κ. Δημάρχου καὶ ὁλοκλήρου τοῦ Συμβουλίου του, ὅσον καὶ ὅλων δημοτῶν καὶ πρὸ παντὸς γυναικῶν, δύναται νὰ δημιουργήσῃ ἕνα σοβαρὸν ἔσοδον ὑπὲρ τῶν ἀπόρων μας. "Ας τὸ ἐχωμεν ὑπ' ὄψει μας ὅλοι ἔστω καὶ διὰ τὸ προσεχὲς ἔτος.

1500 ΔΡΧ. Η ΒΑΣΙΚΗ ΣΥΝΤΑΞΙΣ ΗΣΦΑΛΙΣΜΕΝΩΝ ΥΓΕΙΟΝΟΜΙΚΩΝ

Ἀνεκοινώθη ἐκ τοῦ ὑπουργείου Προνοίας ὅτι ἀπεστάλη πρὸς ἐπεξεργασίαν εἰς τὸ Συμβούλιον Ἐπικρατείας τὸ καταρτισθὲν σχέδιον Β.Δ. διὰ τοῦ ὁποίου καθορίζεται συμφώνως πρὸς σχετικὴν ἀπόφασιν τοῦ διοικητικοῦ Συμβουλίου τοῦ ΤΣΑΥ, ἡ βασικὴ σύνταξις τῶν ἠσφαλισμένων ὑγειονομικῶν εἰς 1.500 δρχ. προσαυξανομένη κατὰ κλίμακα 5—55%.

Ἡ κλιμάκωσις καθορίζεται ἀναλόγως πρὸς τὰ Ἔτη συμμετοχῆς τοῦ ἠσφαλισμένου εἰς τὸ ΤΣΑΥ.

"Οταν τὰ 38 χρόνια πείρας μιλοῦν δέν χρειάζονται ἄλλα πειστήρια

ΣΧΟΛΗ ΑΙΣΘΗΤΙΚΗΣ ΚΑΙ ΦΥΣΙΟΘΕΡΑΠΕΙΑΣ

Ἐπιστημονικὸν Ἰνστιτοῦτον

Μ' ΚΕΤΤΥ



Λειτουργεῖ ἀρτιωτάτη Σχολὴ καλλιτέρων τῶν Εὐρωπαϊκῶν, ΜΕ ΟΙΚΟΤΡΟΦΕΙΟΝ σὲ αὐστηρὸ οἰκογενειακὸ περιβάλλον.

Τὰ ΦΥΤΙΚΑ Καλλυντικὰ Μὲ ΚΑΪΤΗ, βραβευμένα σὲ Διεθνεῖς ἐκθέσεις εἶναι πάντοτε ΦΥΤΙΚΗΣ προελεύσεως καὶ ἐγκεκριμένα ἀπὸ τὸ Ἀνώτατον Ὑγειονομικὸν Συμβούλιον τοῦ Κράτους καὶ τὸ Χημεῖον μας.

Ἐξέλιξις ΠΙΤΥΡΙΔΑΣ· τόνωσις ΜΑΛΛΙΩΝ

Πλαστικαὶ ἐγχειρήσεις ΜΥΤΗΣ.

Ἐξέλιξις ρυτίδων τροσώπου καὶ λαιμοῦ. ΘΕΡΑΠΕΙΑ μικροσπίας, κα μεγαλοραστίας, οὐλῶν τροσώπου κλπ.

ΑΠΟΤΡΙΧΩΣΙΣ ριζικὴ ΜΕ ΔΥΟ ΤΡΟΠΟΥΣ.

Ἡ πείρα τῶν 38 χρόνων ἐπιστημονικῆς ἐργασίας μας εἰς τὸν τομέα ΑΙΣΘΗΤΙΚΗΣ καὶ ΦΥΣΙΟΘΕΡΑΠΕΙΑΣ ἀνοτελεῖ τὴν ἰσχυροτέραν ἐγγύησιν.

Τὸ βιβλιαράκι (Τὸ Ἰνστιτοῦτο Καλλονῆς στὸ σπίτι σας) παρέχεται δωρεὰν ἀπὸ τὸ Ἰνστιτοῦτο μας. Ἡ Μις Καΐτη δέχεται 9—2 μ.μ. Τὴν Πέμπτη ὅμως δέχεται ὅλη τὴν ἡμέρα γιὰ τὶς ἐργαζόμενες. Τηλ. 22-088. Ἔρρού

ΕΛΛΗΝΟΑΜΕΡΙΚΑΝΙΚΟΝ ΕΠΙΜΟΡΦΩΤΙΚΟΝ ΙΝΣΤΙΤΟΥΤΟΝ

GREEK - AMERICAN CULTURAL INSTITUTE

ΕΤΟΣ ΙΔΡΥΣΕΩΣ 1946
ΑΝΕΓΝΩΡΙΣΜΕΝΟΝ ΥΠΟ ΤΟΥ ΥΠΟΥΡΓΕΙΟΥ ΠΑΙΔΕΙΑΣ
ΠΑΡΑΡΤΗΜΑ ΠΑΛ. ΦΑΛΗΡΟΥ
ΟΔΟΣ ΑΓΙΟΥ ΑΛΕΞΑΝΔΡΟΥ 10
ΤΗΛΕΦ. 99-746

ΧΕΙΜΕΡΙΝΑ ΤΜΗΜΑΤΑ

Ἐγγραφαὶ ἤρχισαν καὶ συνεχίζονται εἰς τὸ ΜΟΝΑΔΙΚΟΝ ΥΠΑΡΧΟΝ ΕΙΣ ΟΛΟΚΛΗΡΟΝ ΤΟΝ ΔΗΜΟΝ ΠΑΛΑΙΟΥ ΦΑΛΗΡΟΥ Παράρτημα τοῦ ΕΛΛΗΝΟ — ΑΜΕΡΙΚΑΝΙΚΟΥ ΕΠΙΜΟΡΦΩΤΙΚΟΥ ΙΝΣΤΙΤΟΥΤΟΥ. ΚΑΤΑ ΤΟΝ ΧΕΙΜΩΝΑ θὰ λειτουργήσουν ἀπλᾶ καὶ ἐντατικὰ τμήματα Ἀγγλικῆς Γλώσσης δι' Ἀρχαρίους καὶ προχωρημένους.

Εἰδικὰ τμήματα προτοροσκευῆς διὰ τὰς ἐξετάσεις τῶν Πανεπιστημίων Κοίμητρις καὶ Μίτσιγκαν

ΤΑΞΕΙΣ A—B—C—D—E (LOWER) P (PROFICIENCY

ὡς καὶ εἰδικὰ παιδικὰ τμήματα διὰ μαθητὰς τοῦ Δημοτικοῦ Σχολείου.

CONVERSATION ἀπὸ τῆς Α' τάξεως

ΚΑΘΕ ΜΗΝΑ ΝΕΑ ΤΜΗΜΑΤΑ

Τὸ Ἑλληνοαμερικανικὸν Ἐπιμορφωτικὸν Ἰνστιτοῦτον σᾶς ἐγγυᾶται ἀσφαλῆ, ταχεῖαν καὶ πλήρη ἐκμάθησιν τῆς Ἀγγλικῆς Γλώσσης μὲ ἐλαχίστα δίδακτρα.

Εἰς τὸ Παράρτημα Παλ. Φαλήρου διδάσκουν οἱ ἀριστεῖς τῶν ξένων καὶ Ἑλλήνων Καθηγητῶν μὲ τὰ νεώτερα συστήματα καὶ βιβλία, παιδαγωγικὴ παρακολούθησις, σοβαρὸν καὶ ἡσυχιαστικὸν περιβάλλον.

ΑΠΛΑ ΚΑΙ ΕΝΤΑΤΙΚΑ ΧΕΙΜΕΡΙΝΑ ΤΜΗΜΑΤΑ

ΑΠΟΓΕΥΜΑΤΙΝΑ — ΒΡΑΔΥΝΑ

Ἔναρξις χειμερινῶν μαθημάτων τῇ 1ον δεκαημέρου Ὀκτωβρίου.

Διὰ τὰ χειμερινὰ τμήματα ἐγγραφαὶ ἤρχισαν καὶ συνεχίζονται καθ' ἑκάστην 4—10 μ.μ. εἰς τὴ γραφεῖα τοῦ Παραρτήματος Π. Φαλήρου.

ΦΛΟΙΣΒΟΣ

ΠΑΛΑΙΟΝ ΦΑΛΗΡΟΝ ΤΗΛ. 99-245

Κάθε δρόμον στὴν ΜΟΝΑΔΙΚΗ μαγευτικὴ φαντασμαγορικὴ ἐξέδρα ΤΡΑΓΟΥΔΟΥΝ:
Η ΜΕΓΑΛΗ ΔΑΝΑΗ, Ο ΜΠΑΜΠΗΣ ΜΑΡΚΑΝΤΩΝΑΤΟΣ καὶ ὁ περίφημος ΣΩΤΟΣ ΣΙΔΗΡΟΠΟΥΛΟΣ
Μὲ τὴν ὀρχήστρα ἀτραξιὸν ΝΙΚΟΣ ΠΙΤΣΟΛΟΣ
Θὰ περάσῃς ΑΞΕΧΑΣΤΕΣ ΒΡΑΔΥΕΣ
Δίδονται γεύματα μὲ τιμὰς προσιτάς.
Διαθέτει τμῆμα ΖΑΛΑΡΟΠΛΑΣΤΕΙΟΥ
ΤΙΜΑΙ ΑΠΛΑΙ Ἐστιατορίου καὶ Ζαχαροπλαστείου

ΒΙΟΤΕΧΝΙΑ ΠΛΕΚΤΩΝ

"ΣΚΕΜΠ ΕΛΛΕΞ,,

ΕΡΓΟΣΤΑΣΙΟΝ: Ἀγ. Ἀλεξάνδρου 17 Τηλ. 99-532
ΕΚΘΕΣΙΣ: Ἀγ. Ἀλεξάνδρου — Τρίτωνος Τηλ. 991-631
ΠΛΕΚΤΑ ΠΑΝΤΟΣ ΤΥΠΟΥ
ΜΠΛΟΥΖΑΚΙΑ ΚΟΤΟΜ ἐποχῆς δρχ. 55
ΤΙΜΑΙ ΕΡΓΟΣΤΑΣΙΟΥ

ΚΑΤΕΨΥΓΜΕΝΑ ΚΡΕΑΤΑ

ΑΝΑΚΟΙΝΩΣΙΣ

Τὸ γνωστὸν ΠΡΑΤΗΡΙΟΝ ΚΑΤΕΨΥΓΜΕΝΩΝ ΠΡΟΪΟΝΤΩΝ εἰς Παλαιὸν Φάληρον ἐπὶ τῆς γωνίας τῶν ὁδῶν Ἀγίου Ἀλεξάνδρου — Ἀφροτρίτης (ὑπογειάκι) Ἐναντι ἀκριβῶς τοῦ Ἀστυνομικοῦ Τμήματος Παλαιοῦ Φαλήρου, τὸ ὁποῖον πάντοτε σᾶς προσφέρει ΤΑΣ ΚΑΛΛΙΤΕΡΑΣ ΠΟΙΟΤΗΤΑΣ : Διαθέτει:

1) Ψάρια Εὐαγγελιστρίδα τὰ, ΑΣΥΝΑΓΩΝΙΣΤΑ
2) Κοτόπουλα Ἀμερικῆς
3) Κυμάδες καὶ Κρέατα Ἀργεντινῆς.
4) Ἀρνιὰ Ἀργεντινῆς ὡραιότατα.

Εἰδοποιεῖ τὴν ἀξιότιμον πελατείαν μου ὅτως προτιμᾷ πάντοτε ΤΑ ΓΝΗΣΙΑ ΚΑΤΕΨΥΓΜΕΝΑ ΨΑΡΙΑ ΕΥΑΓΓΕΛΙΣΤΡΙΑΣ ποὺ εἶναι δοκιμασμένα γιὰ τὴ φρεσκάδα τους.

ΤΑΧΕΙΑ κ. ΥΠΗΡΕΤΗΣΙΣ
ΤΙΜΑΙ ΑΓΟΡΑΣ ΑΘΗΝΩΝ
ΤΗΛΕΦΩΝΟΝ 991-858

ΖΥΘΕΣΤΙΑΤΟΡΙΟΝ

Ο "ΜΗΤΡΟΠΟΥΛΟΣ..

ΛΕΩΦΟΡΟΣ ΠΟΣΕΙΔΩΝΟΣ ΑΡ. 28
ΠΑΡΑ ΤΟ ΞΕΝΟΔΟΧΕΙΟΝ «ΚΑΡΑΤΟΝ»

Σᾶς προσφέρει πάντοτε
ΟΛΟΦΡΕΣΚΑ ΨΑΡΙΑ
ΚΡΕΑΤΑ μὲ τὸ κιλό
ΡΕΤΣΙΝΑ ἐξαιρετικῆς ποιότητος μὲ μίαν μεγάλην αἴθουσαν καὶ μίαν ἐξαιρετικὴν θέαν τῆς θαλάσσης τοῦ Σαρωνικοῦ
ΛΕΩΦΟΡΟΣ ΠΟΣΕΙΔΩΝΟΣ 28

ΜΗΤΡΟΠΟΥΛΟΣ

ΠΑΛΑΙΟΝ ΦΑΛΗΡΟΝ
ΤΗΛΕΦΩΝΩΝ 99-405

ΙΔΡΥΤΗΣ :
ΑΘΑΝΑΣΙΟΣ ΝΤΑΗΣ
ΔΙΕΥΘΥΝΤΗΣ :
ΝΙΚ. ΠΕΡΕΣΙΑΔΗΣ
ΑΡΧΙΣΥΝΤΑΚΤΗΣ :
ΑΓΑΜΕΜΝΩΝ ΦΑΡΑΚΟΣ

Ελευθέρα ΓΝΩΜΗ

ΤΑΥΡΟΣ
26 ΟΚΤΩΒΡΙΟΥ 1961
ΓΡΑΦΕΙΑ:
Χαρ. Τρικούπη 13
Τηλ. 614-264
ΤΥΠΟΓΡΑΦΕΙΟ
ΚΑΠΝΙΚΑΡΕΑΣ 35

ΠΕΡΙΟΔΟΣ Β'. ΕΤΟΣ Α' ΑΡ. ΦΥΛ. | ΔΕΚΑΠΕΝΘΗΜΕΡΟΝ ΟΡΓΑΝΟΝ ΤΗΣ ΠΟΛΕΩΣ ΤΑΥΡΟΥ | ΤΙΜΗ ΦΥΛΛΟΥ ΔΡΑΧ. 2

ΕΝ ΟΨΕΙ ΤΗΣ ΕΚΛΟΓΙΚΗΣ ΑΝΑΜΕΤΡΗΣΕΩΣ ΤΗΣ 29ΗΣ ΟΚΤΩΒΡΙΟΥ

ΕΝΑΣ ΑΝΘΡΩΠΟΣ ΕΒΟΗΘΗΣΕΝ ΤΟΥΣ ΚΑΤΟΙΚΟΥΣ ΤΟΥ ΤΑΥΡΟΥ ΚΑΙ ΟΦΕΛΗΣΕ ΤΕΡΑΣΤΙΩΣ ΤΗΝ ΠΟΛΙΝ

ΕΙΝΑΙ Ο ΠΡ. ΥΠΟΥΡΓΟΣ ΕΡΓΑΣΙΑΣ Κ. ΑΡΙΣΤ. ΔΗΜΗΤΡΑΤΟΣ

Ἐπεχορήγησεν μὲ σκανδαλώδη εὐνοιαν τὸν Δῆμον Ταύρου καὶ προσέφερεν βοήθεια μὲ τὴν ὁποίαν ἔγιναν τεράστια τεχνικὰ [καὶ ἄλλα ἔργα

Η ΟΛΟΚΛΗΡΩΣΙΣ ΤΟΥ ΓΥΜΝΑΣΤΗΡΙΟΥ

Τὸ νέον δάνειον τῶν 4000.000 δρχ.

Οἱ ἀγῶνες καὶ οἱ προσπάθειες τῆς Δημοτικῆς μας ἀρχῆς διὰ τὴν ἀνάπλασιν τῆς πόλεως συνεχίζεται καὶ ἤδη ἀποδίδει καὶ ἄλλους καρπούς.

Δάνειον τεσσάρων ἑκατομμυρίων δραχμῶν ζητηθὲν ὑπὸ τοῦ Δήμου παρὰ τοῦ Ταμείου Παρακαταθηκῶν καὶ Δανείων, εὑρίσκεται ἤδη εἰς καλὴν ἔδαφος καὶ ὡς ἐλπίζεται, πρόκειται συντόμως νὰ περιγραποθῇ καὶ νὰ ἐξισοσηθῇ καιαλλήλως καὶ διὰ τὸν ἐκεῖνον διὰ τὸν ὁποῖον προορίζεται.

Διὰ τοῦ δανείου αὐτοῦ τῶν τεσσάρων ἑκατομμυρίων δραχμῶν πρόκειται νὰ ὁλοκληρωθῇ ἕνα ἀπὸ τὰ σημαντικώτερα ἔργα ἐκπολιτισμοῦ, τὰ ὁποῖα πραγματοποιήθησαν ποτὲ εἰς τὴν πόλιν τοῦ Ταύρου. Πρόκειται συγκεκριμένως νὰ ὁλοκληρωθοῦν αἱ ἐγκαταστάσεις τοῦ γυμναστηρίου μας εἰς τρόπον ὥστε τὸ κατασκευασθὲν τοῦτο καθ' ὅλα ἄρτιο καὶ ἐφάμιλλο τῶν ἄλλων, ἀφ' ἑτέρου νὰ ἐπιτρέψῃ εἰς ὅλους τοὺς ἀθλητὰς καὶ ἀθλητρίας τῆς περιφερείας μας νὰ ἀσκοῦνται καὶ ἐκτὸς τῶν ὡρισμένων ὡρῶν καὶ ἡμερῶν, αἱ ὁποῖαι σήμερον εἶναι ἐντελῶς ἀνεπαρκεῖς διὰ τὸν μεγάλον ἀριθμὸν τῶν ἀθλητῶν καὶ ἀθλητριῶν τοῦ Δήμου μας.

Ἡ ὁλοκλήρωσις τοῦ γυμναστηρίου ἀποτελεῖ ἕνα ἀπὸ τὰ σημαντικώτερα ἔργα τὰ ὁποῖα πραγματοποιήθησαν ποτὲ εἰς τὴν πόλιν τοῦ Ταύρου. Πρόκειται συγκεκριμένως νὰ ὁλοκληρωθοῦν αἱ ἐγκαταστάσεις τοῦ γυμναστηρίου μας εἰς τρόπον ὥστε τὸ κατασκευασθὲν τοῦτο καθ' ὅλα ἄρτιο καὶ ἐφάμιλλο τῶν ἄλλων, ἀφ' ἑτέρου νὰ ἐπιτρέψῃ εἰς ὅλους τοὺς ἀθλητὰς καὶ ἀθλητρίας τῆς περιφερείας μας νὰ ἀσκοῦνται καὶ ἐκτὸς τῶν ὡρισμένων ὡρῶν καὶ ἡμερῶν, αἱ ὁποῖαι σήμερον εἶναι ἐντελῶς ἀνεπαρκεῖς διὰ τὸν μεγάλον ἀριθμὸν τῶν ἀθλητῶν καὶ ἀθλητριῶν τοῦ Δήμου μας.

Συγκεκριμένως τὸ δάνειον τῶν 4.000.000 δραχμῶν πρόκειται νὰ κατανεμηθῇ εἰς δύο κονδύλια.

Τὸ πρῶτον ἐξ αὐτῶν, ἐκ 2,090.000 θὰ διατεθῇ διὰ τὴν βελτίωσιν τῶν σημερινῶν ἐγκαταστάσεων εἰς τρόπον ὥστε νὰ κατασιῇ πρότυπον Γυμναστήριον. Τὸ ὑπόλοιπον ποσὸν ἐξ 1.910.000 δραχμῶν, θὰ διατεθῇ συμφώνως πρὸς τὰ σχέδια διὰ τὴν ἀγορὰν μερικῶν προσθέτων ἐδαφικῶν χώρων διότι ἐκ τῆς μέχρι τοῦδε πείρας κατεφάνη ὅτι ἡ ἐπέκτασις τοῦ Γυμναστηρίου καὶ τῶν ἐγκαταστάσεων του εἶναι δικαία διὰ νὰ δύναται νὰ συναγωνισθῇ τοῦτο τὰ ἄλλα ἀντίστοιχα γυμνασήρια καὶ γήπεδα τῆς πρωτευούσης.

Ἤδη ὅλη ἡ σχετικὴ προεργασία καὶ προετοιμασία ἔχει γίνει καὶ δὲν ἀπομένει παρὰ ἡ τελικὴ φάσις τῆς ἐγκρίσεως διὰ νὰ τεθῇ τὸ δάνειον εἰς τὴν διάθεσιν τῆς πόλεως τοῦ Ταύρου. Ἡ σχετικὴ αἴτησις τοῦ Δήμου ἔχει ἐγκριθεῖ ἀπὸ τὴν Νομαρχίαν Ἀττικῆς καὶ ἀπὸ τὸ Ὑπουργεῖον τῶν Ἐσωτερικῶν, ἤδη δὲ εὑρίσκεται ἐνώπιον τοῦ Διοικητικοῦ Συμβουλίου τοῦ Ταμείου Παρακαταθηκῶν καὶ Δανείων διὰ τὴν τελικὴν ἔγκρισιν, ὁπότε καὶ θ' ἀρχίσουν συστηματικῶς τὰ τεχνικὰ καὶ ἄλλα ἔργα.

Καὶ' αὐτὸν τὸν τρόπο ἐλπίζεται ὅτι πρὸ τῆς παρελεύσεως πολλοῦ χρόνου τὸ Γυμναστήριον θὰ παραδοθῇ πανέτοιμο καὶ πλὴν τῶν ἄλλων ὁ «Φοῖνιξ» θὰ κατασιῇ οὗτω γηπεδοῦχος ὁμάς, ἐνῶ ταυτοχρόνως θὰ εἶναι δυνατὸν νὰ διεξάγονται εἰς τὸ Γυμναστήριόν μας ἀγῶνες Α' Ἐθνικῆς Κατηγορίας γεγονὸς σημαντικώτατον διὰ τὸ ἀθλητικὸν μέλλον τοῦ Ταύρου.

Τὰ τέσσερα αὐτὰ ἑκατομμύρια τοῦ νέου δανείου εἶναι ὑπεραρκετὰ διὰ τὴν ὁλοκλήρωσιν τῶν ἔργων τοῦ Γυμναστηρίου. δεδομένου ὅτι διὰ τῶν προηγουμένων παρασχεθεισῶν πιστώσεων, χάρις εἰς τὸ ἐνδιαφέρον τοῦ κ. Δημητράτου, ἡ κατασκευὴ τοῦ Γυμναστηρίου ἔχει σημαντικῶς προωθηθῇ.

Ὁ Δῆμος Ταύρου ἀπέχει μόλις δέκα λεπτὰ τῆς ὥρας ἀπὸ τὴν Ὀμόνοια μὲ λεωφορεῖον. Καὶ ἀποτελεῖ μιὰν πρόσοψη τῆς πόλεως δεδεμένου ὅτι βρίσκεται ἐπὶ τῆς ὁδοῦ Πειραιῶς, τῆς κεντρικῆς ὁδικῆς ἀρτηρίας ἡ ὁποία συνδέει τὸν Πειραιὰ μὲ τὰς Ἀθήνας.

Οὐδεμία ὅμως ἄλλη περιοχὴ τῆς πρωτευούσης, ἀριθμούσα μάλιστα τόσον πληθυσμὸν ὅσον ὁ Δῆμος Ταύρου, ἔχει ἐγκαταλειφθῇ εἰς τοιοῦτον βαθμὸν εἰς τὴν τύχην της, ὅσον ἡ πόλις μας.

Τοῦτο δὲ δὲν ἀπεδείχθη μόνον ἐμπειρίαν τῶν κατοίκων τῆς περιοχῆς μας οὔτε διαπίστωσιν ἀνεπίσημον.

Αὐτὲς εὑτος ὁ τέως ὑπουργὸς τῆς προεδρίας τῆς κυβερνήσεως κ. Κ. Τσάτος, ἔχει παραδεχθεῖ, εἰς ἐγκαταμεμαχρυσμένο παρελθόν, ὅτι ὁ Ταῦρος εἶναι τὸ σ'λον παραμελημένο καὶ πλέον καθυστερημένο προάστειο τῆς πρωτευούσης.

Αὐτὸ φυσικὰ δὲν ὀφείλεται εἰς τὴν τύχην, ὀφείλεται εἰς ὡρισμένους συγκεκριμένους λόγους. Πρόθεσίς μας αὐτὴν τὴν στιγμὴν δὲν εἶναι νὰ τοὺς ἐπισημάνωμεν καὶ νὰ τοὺς ἀναλύσωμεν. Ἐὰν ἐπιχειρήσωμεν τοιαύτην ἀναδρομὴν κατ' ἀνάγκην θὰ κάμωμεν πολιτικὴν καὶ θὰ καταλογίσωμεν εὐθύνας. Καὶ ὁ σκοπός μας δὲν εἶναι αὐτὸς διότι ἡμεῖς οὔτε πολιτεύμεθα, οὔτε ἀπὸ πολιτικὰ συγκροτήματα ἐξαρτώμεθα. Πέδες μας μοναδικὲς εἶναι ἡ ἀνάπτυξις καὶ πρόοδος αὐτοῦ τοῦ τόπου τὸν ὁποῖον ἠγαπήσαμεν καὶ ἐπονέσαμεν ὡς δευτέραν πατρίδα μας, μὲ τοῦ ὁποίου τὴν τύχην καὶ ἐξέλιξιν συνεδέσαμεν καὶ αὐτὴν τὴν ζωήν μας καὶ τὰ οἰκονομικά μας συμφέροντα.

Ἐν τῷ πλαισίῳ τῶν ἀρχῶν καὶ ἐπιδιώξεών μας τοιοῦτων θεωροῦμεν ἐπιβεβλημένον καθῆκον μας ὅπως ἐπὶ τῇ εὐκαιρίᾳ τῶν ἐπὶ θύραις ἐκλογῶν ἐκθέσωμεν εἰς τοὺς κατοίκους τοῦ Ταύρου ἐρισμένα γεγονότα ἵνα λάβουν ταῦτα ὑπ' ὄψει τους καὶ εἰς τὴν ἄσκησιν τοῦ ἐκλογικοῦ τους δικαιώματος νὰ συνδυάσουν τὶς γενικώτερες πολιτικές τους ἐπιδιώξεις μὲ τὴν ἐξυπηρέτησιν τῶν ἀμέσων τοπικῶν μας συμφερόντων.

Εἶναι αὐτονόητον ὅτι δὲν δυνάμεθα νὰ προσδοκῶμεν διὰ τὸ μέλλον τίποτε ἀπὸ ἐκείνους οἱ ὁποῖοι σὐδὲν δεῖγμα ἐνδιαφέροντος ἔδειξαν εἰς τὸ παρελθόν.

Ἀλλὰ εἶναι ἐξ ἴσου αὐτονόητον ὅτι ὅταν ἐπιβραβεύσωμεν κάποιον ὁ ὁποῖος ὠφέλησε τὸν Ταῦρον εἰς τὸ παρελθόν, ἐκτὸς μιᾶς πράξεως δικαιοσύνης καὶ ἠθικῆς τὴν ὁποίαν θὰ ἐπιτελέσωμεν, θὰ ἔχωμεν τὴν ἀκράδαντον βαθαιότητα ὅτι καὶ εἰς τὸ μέλλον οὔτος θὰ μᾶς ὠφελήσῃ λέγω τοῦ ἀρρήκτου δεσμοῦ ὁ ὁποῖος θὰ δημιουργηθῇ μεταξὺ αὐτοῦ καὶ ὅλων τῶν κατοίκων τοῦ Ταύρου.

Ποῖος ὅμως ὠφέλησε τὸν Ταῦρον ἰδιοζόντως καὶ προξαιρετικῶς πολύτιμες.

Ἐχορήγησεν ἐντὸς δύο ἐτῶν εἰς τὸν Δῆμον ἐκ τοῦ Ὀργανισμοῦ Ἀπασχολήσεως Ἀνεργίας δι' ἔργα ὁδοποιΐας καὶ ἀποχετεύσεως τὸ ποσὸν τῶν 3.500.000 δραχμ. Λαμβανομένου ὑπ' ὄψει τοῦ τὶ εἶχεν ἐπιτελεσθῇ εἰς τὸν τομέα αὐτὸν κατὰ τὰ 40 πε-



ΑΡΙΣΤΕΙΔΗΣ ΔΗΜΗΤΡΑΤΟΣ
Ὁ ἀγὼς φίλος τῶν κατοίκων τοῦ Δήμου μας

νομικῶς, σκανδαλωδῶς ἠμποροῦμεν νὰ εἴπωμεν ; Καὶ ποία ἀξιόλογα ὀφέλη μᾶς προσεπόρησεν ἡ συμπαράστασίς τους;

Καὶ τί προσδοκῶμεν εἰσέτι ἀπὸ αὐτόν ; Κατὰ τὴν διαρρεύσασαν δεκαετίαν ἡ ὁποία συμβαίνει νὰ εἶναι ἡ πρώτη εἰρηνικὴ μεταπολεμικὴ περίοδος ἐλευθέρας λειτουργίας τῆς τοπικῆς αὐτοδιοικήσεως καὶ ἡ πρώτη δεκαετία τῆς ἐγκαταστάσεώς μας εἰς τὸν Ταῦρον, σὐδεὶς ὠφέλησε τοῦτον ὅσον ὁ τέως Ὑπουργὸς τῆς Ἐργασίας κ. Ἀριστείδης Δημητράτος.

Τοῦτο τὸ διακηρύσσομεν ὑπευθύνως καὶ ἐν πλήρη γνώσει τῶν πραγμάτων. Τὸ γενικώτερον ἔργον του εἰς τὸν τομέα τὸν ὁποῖον ἐπιμίαν τετραετίαν σχεδὸν διηύθυνε, οὔτε τὴν πρόθεσιν, οὔτε τὴν ἀρμοδιότητα, οὔτε τὴν ἱκανότητα ἔχομεν νὰ κρίνωμεν καὶ νὰ ἐπικροτήσωμεν ἢ νὰ κατακρίνωμεν. Ἡμᾶς ἐνδιαφέρει μόνον ὁ Ταῦρος ὡς πόλις καὶ ὡς Δῆμος. Καὶ δι' αὐτὸν ὁ κ. Δημητράτος ὑπῆρξεν, ἐν τῷ μέτρῳ τῶν δυνάμεών του ἐρίπου ἔτη τῆς ζωῆς τοῦ Ταύρου, δύναται τις εὐκόλως νὰ ἀναλογισθῇ τὴν χρησιμότητα τοῦ χορηγηθέντος αὐτοῦ ποσοῦ.

Μὲ τὰ χρήματα αὐτὰ κατεσκευάσθησαν εἰς τὸν Δῆμον μας 5.000 μέτρα ὁδοποΐας, καὶ ἐλύθη τὸ πρόβλημα τῆς ἀποχετεύσεως διὰ τοῦ ἀγωγοῦ ὁ ὁποῖος ἀντικατέστησε τὸ ρέμα τῆς Καλλιρρόης ποὺ τόσες καταστροφὲς μᾶς ἐπροξένησεν εἰς τὸ παρελθόν.

Ἐχορήγησεν ἐπὶ πλέον εἰς τὸ Δημοτικὸν μας Γυμναστήριον δι' ἡμερομισθίαν καὶ ὑλικὰ τὸ ποσὸν τῶν δικαιοσύνων πεντήκοντα χιλιάδων δραχμῶν (250.000) καὶ συνετέλεσεν οὕτω ἀποφασιστικῶς εἰς τὴν δημιουργίαν του.

Ἐνέχει δὲ ἰδιαιτέραν σημασίαν καὶ ἀξίαν, ἰδιαιτέρως διὰ μιὰ πόλιν μὲ πτωχὸν πληθυσμόν, ὡς εἶναι ὁ Δῆμος Ταύρου. Τὸ γεγονὸς ὅτι σὐδεμία ἐπιβάρυνσις δημιουργεῖται εἰς τὸν πόλιν μας ἐκ τῆς ἀφειδεῦς αὐτῆς χορηγήσεως τῶν σημαντικῶν αὐτῶν ποσῶν. Διότι ὅλα, χάρις εἰς τὴν εὐτυχῆ παρέμβασιν τοῦ κ. Δημητράτου, παρεσχέθησαν ἐκ κονδυλίων τὰ ὁποῖα δὲν ἀπαιτοῦν ἐπιστροφήν, οὕτω θὰ ἀποτελεῦν πολὐτιμον καὶ μόνιμον ἐνίσχυσιν τῆς πόλεώς μας καὶ τῶν κατοίκων της.

Ἀπὸ τῆς ἀπόψεως αὐτῆς δὲ ἀποτελεῖ μίαν πρόσθετον καὶ βαρυσήμαντον ἐπιτυχίᾳ τὸ γεγονὸς ὅτι ὁ Δῆμος Ταύρου ηὐνοήθη, σχεδὸν σκανδαλωδῶς, εἰς τὴν χορήγησιν τῶν κονδυλίων αὐτῶν, ἐναντι ἄλλων Δήμων, μὲ πολὺ μεγαλύτερον πληθυσμὸν καὶ μὲ μεγάλες ἐπίσης ἀνάγκες.

Ἐρωτῶμεν : Διὰ πάντα

(Συνέχεια εἰς τὴν 4ην Σελίδα)

ΜΙΝΙΑΤΟΥΡΕΣ

Μικρὸς τὸ Δέμας, μικρὸς τὸ πνεῦμα, δὲν ἦτο δυνατὸν παρὰ ἀναμφιβόλως καὶ μικρότητος νὰ ᾖ ἐνδιαίτων τοῦ μικροῦ 'Ορκωτοῦ Δικαστηρίου ὁ Ἰδιοκτήτης ἢ Διευθυντὴς τῆς ἀνθούσης ἐπιχειρήσεως τοῦ ἐκπαιδευτηρίου Καρασταμάτη κ. Παπασωράκου.

Φαίνεται καὶ δὲν τὸν συνέτυχεν ἡ περιπέτεια Κατσαβέ.

ΠΟΙΟΣ ΣΥΝΕΤΕΛΕΣΕ

Εἰς τοὺς «Ἀσφαλιστικοὺς δοίζοντες ἠσφαλισμένων ΤΕΒΕ» ἀναγράφεται τὸ ὄντως ἐξαιρετικὸν ἐπίτευγμα τῶν ἐργαζομένων, διὰ τοῦ ὁποίου κατοχυρώθη ἡ διαδοχικὴ ἀσφάλισις τῶν ἠσφαλισμένων συνυπολογιζομένου παρὰ τοῦ τελευταίου 'Οργανισμοῦ, παρὰ τοῦ ὁποίου ἐτύγχανον ἠσφαλισμένοι κατὰ τὸν χρόνον ἐπελεύσεως τοῦ ἀσφαλιστικοῦ γεγονότος, ἅπας ὁ διανυθεὶς διαδοχικὸς εἰς διαφόρους ἀσφαλιστικοὺς ὀργανισμοὺς χρόνος. Δὲν ἀναγράφει ὅμως ποίος ἦτο ὁ ἰσχυρότερος συντελεστὴς τοῦ ἐπιτεύγματος τούτου τῶν ἐργαζομένων. Διὰ τὴν περίστασιν ποὺ δὲν τὸ γνωρίζει τὴν πληροφοροῦμε ὅτι ὁ συντελεστὴς τῆς ἐπιτυχίας αὐτῆς τῶν ἠσφαλισμένων καὶ μὴ μέχρι πρό τινος συνταξιοδοτουμένων εἶναι ὁ τ. Ὑπουργὸς Ἐργασίας κ. Ἀρ. Δημητράτος.

ΔΙΑ ΤΗΝ ΑΛΗΘΕΙΑΝ

Οὔτε ἐξήτησεν ἰδιαιτέραν μεταχείρισιν, οὔτε ἐδόθη παρ' οἱουδήποτε ἐντολὴ νὰ τύχῃ τοιαύτης ὁ κ. Ἰωάν. Τζράλης.

Ἁπλῶς ὁ ἐπισπάσας τοῦ Ὑπουργείου Ἐργασίας ἀπέρριψε τὰ πρὸς ἀπόρριψιν προϊόντα ἐκκαφῆς ἐκ τῆς κατασκευῆς τῆς ὁδοῦ Λιάντος, εἰς τὸ ἔχον μεγαλύτεραν φθορὰν τμῆμα τῆς ὁδοῦ Κωνσταντινουπόλεως.

« ΕΛΕΥΘΕΡΑ ΓΝΩΜΗ »

Η ΛΟΓΟΤΕΧΝΙΚΗ ΣΕΛΙΣ ΜΑΣ

ΕΠΙΜΕΛΕΙΑ Λ. ΘΕΟΔΩΡΑΚΟΠΟΥΛΟΥ

Η ΠΟΙΗΣΗ ΣΤΗΝ ΕΠΟΧΗ ΜΑΣ

ΤΟ ΔΕΝΤΡΟ

Τὸ δέντρο στέκεται μονάχο δί
πλα στὴ δημοσιὰ
μ' ὅλα τὰ κλαδιὰ γυμνά
μὲ τὸ κορμί του λασπωμένο,
πελώριο, σὰ μάτι ποὺ κοιτάζει
ἀπὸ ψηλά.

Τὴν ἄνοιξη δὲ βγάζει φύλλα.
Δὲ ρίχνει
ἴσκιο δροσερὸ τὸ καλοκαίρι.
Ἔξω ἀπ' τὶς ἐποχές, ἔξω ἀπ' τὸ
χρόνο
μοιάζει νεκρὸ μὰ δίχως νά ναι.

Λένε πὼς περιμένει κάποιον ἄρ-
χοντα νὰ τὸ ξυπνήσει,
μὰ 'γὼ πιστεύω πὼς τοῦ λείπει
τὸ νερὸ

. . . . . .

Καὶ ὅσοι δὲν εἶχαν τὴν εὐκπιρία νὰ παίρνουν ταχτικά τὸ ἐξαγνιστικό τους λουτρὸ μέσα στὴν ἀχνοκέντητη τούτη τέχνη τοῦ λόγου, πάλι ξέρουν. Κι ἂν ἔφταιξε ἴσως τὸ ρέμμα τῆς ζωῆς τους ποὺ ποτὲ δὲν κατάφερε νὰ δ αρρήξει τὰ ὑψηλὰ ἀναχώματα ἧς ἀνάγκης, θὰ θυμοῦνται πάλι. Δὲ γίνεται ν' ἀγνοοῦν τέλεια, ἀπόλυτα τὴν ὕπαρξή της. Ἀπὸ τὰ πρῶτα κιόλας μαθητικὰ θρανία, ἡ δική της παρουσία σημειώνεται ἁδρή. Πυκνὴ καὶ διαλεγμένη ἀνάλογα μὲ τὴ δύναμη νόησης ποὺ διαθέτει ὁ ἄνθρωπος στὸ κάθε σκαλοπάτι: τὸ ἀνθρωπάκι τῶν ἑπτὰ χρονῶν στὴν ἀρχή, τό παιδάριο κατόπι καὶ ὕστερα ὁ ἔφηβος τῶν τελευταίων γυμνασιακῶν τάξεων ποὺ ἀκονίζει ἀποφασιστικώτερα πειὰ τὸ πνεῦμα του γιὰ τὴν εἰσόρμησή του στὴν ἀκαδημαϊκὴ ἄμιλλα ἢ στὸ τρικυμισμένο πέλαγος τῆς ζωῆς τοῦ μόχθου καὶ τῆς εὐθύνης γιὰ τὴν ἐπιβίωση.

Τὸ συμπέρασμα λοιπόν, εἶναι πὼς καὶ οἱ ἀναγνῶστες τῆς ἐφημερίδας τούτης, δὲ μπορεῖ νὰ εἶναι ἐντελῶς ξένοι, ἀδιάφοροι στὴν ποίηση. Ἔξ ἄλλου, τὰ ὅσα γράφονται ἐδῶ εἰδικά, σ' αὐτὴ τὴ σελίδα, ἀναμέλπουν ἀσφαλῶς, τὸ εἶδος αὐτοῦ τοῦ ἀρώματος. Γιατὶ ἐκεῖνος ποὺ φέρνει τὴν εὐθύνη γιὰ τὴ σύνταξή της, εἶναι ἕνας ποιητής, ποὺ τὸ μέχρι σήμερα ποιητικό του ἔργο λογαριάζεται ἀρκετὰ καὶ πολὰ χείλη ψελλίζουν κρουστὰ στιχουργήματά του.

Ὡστόσο θεώρησα χρήσιμο νὰ ξεκινήσω τὸ σύντομο τοῦτο ἄρθρο μ' ἕνα ποίημα — ἀνήκει στὸ Λουκᾶ Θεοδωρακόπουλο, — γιὰ ν' ἀφυπνίσω τὴ διάθεσή μας. Νὰ ζεστάνω τὸ ἐνδιαφέρο μας γύρω ἀπὸ τούτη τὴν τέχνη ποὺ τὸ μεγαλεῖο της ἐνδυναμώνει τοὺς ἀγῶνες τῆς ἀνθρωπότητας μὲ τὴν ἔξαρση τῆς ἡδονῆς ἀπὸ τὴν ἐπιτυχίαν τους.

Θέλω ὅμως μὲ τοῦτο νὰ ὁμολογήσω καὶ κάποιαν ἀδυναμία ποὺ ἔχουν νὰ συναντήσουν ὅσοι δεχτοῦν τὴν πρόσκληση. Εἰδικώτερα ἐκεῖνοι ποὺ εἶχαν διακόψει ἢ παραμελήσει τοὺς δεσμούς τους μὲ τὸ εἶδος αὐτὸ τῆς ἔκφρασης ἰδεῶν καὶ αἰσθημάτων, θὰ χρειαστεῖ νὰ κοπιάσουν προκειμένου νὰ ἐπικοινωνήσουν στενὰ μαζί της. Σκύβοντας πάνω στοὺς στίχους ποὺ γράφονται τὰ μεταπολεμικὰ χρόνια, θὰ νιώσουν, πρῶτ' ἀπ' ὅλα, κάποιαν ἀμηχανία μὲ τὴ φαινομενική τους ἁπλότητα, ἐνῶ κατ' ἀπ' αὐτὴ θ' ἀκοῦνε τοὺς συγκλονιστικοὺς τριγμοὺς ποὺ γεννᾶν' ἀδιάκοπα τ' ἀσίγαστα πάθη τῆς ἐποχῆς μας. Θὰ παραξενευτοῦνε σίγουρα καὶ ἀπὸ τὴν ἔλλειψη τῆς γνωστῆς παληᾶς ἁρμονίας τῶν στίχων ποὺ οἱ μουσικοὶ τὴν κάνανε κάποτε εὔκολο τραγούδι. Ἀλλ' ἂν ἀφήσουν τὴ σκέψη τους νὰ κάνει μιὰν ἀναδρομὴ στὴν πρόσφατη ἱστορία τοῦ κόσμου καὶ δεῖ τὰ μπερδεμένα του προβλήματα ἄλυτα, νὰ σωριάζονται σὰν ἁμαρτίες πάνω στὸ στῆθος τους καὶ νὰ τοὺς πνίγει τὸ ἄγχος, τότε θὰ παραδεχτοῦν, πὼς καὶ ὁ ποιητὴς δὲν ἐκφράζει παρὰ τὴ λαχανιασμένη τούτη κατάσταση τῆς ἀβεβαιότητας ποὺ τὸν τρέφει μ' ἀγκάθια καὶ ὄχι μὲ μελότητες περασμένων ἐποχῶν. Ἡ ἐλπίδα τῆς λύτρωσης, ποὺ ἀχνόφεγγε ἄλλοτε στὸ τέρμα κάθε προσπάθειας, σβήνει. Ἡ γαμήνη, ποὺ ἔπεφτε στὶς ψυχὲς μὲ τὴ σίγουρη ἀπαντοχή, χάθηκε. Καὶ οἱ μεσίες γινήκαν φαντάσματα ξερωθιασμένα πειά. Ἔτσι τὸ καράβι ποὺ μᾶς κουβαλάει, ἀπόμεινε νὰ τρομπαλίζεται σὰ μεθυσμένο μέσα στὴ θάλασσα τῆς ἀμφιβολίας.

Εἶναι τὸ σημερινὸ φαινόμενο. Κι αὐτὸ δικαιώνει τὴν ἐξέλιξη τῆς ποίησης στὴν τωρινή της μορφή.

Πιστεύω, πὼς νὰ μὴν ἀναγνωρίζει κανεὶς τὴν ἀλήθεια ποὺ χακτηρίζει τὴν ἐποχή μας, εἶναι φυγή. Δὲν εἶναι ὅμως καὶ τῆς ἀνθρώπινης φύσης γνώσισμα ἡ μοιρολατρικὴ ἀναμονή. Τὰ προβλήματα πρέπει νὰ βρίσκουν ὁπωσδήποτε τὴ λύση τους.

Τὸ σύγχρονο ἄγχος λοιπόν, δὲν εἶναι στὴ βάση του παρὰ μιὰ ἔντονη διαμαρτυρία. Αὐτὸ εἶναι ἕνα ἀπὸ τὰ καθήκοντα καὶ τῆς ποίησης ἀπ' ὅπου ἀναβρύζουνε ποικίλα τὰ ζωογόνα νάματα τῶν ἀληθινῶν ποιητῶν.

Μέσα λοιπὸν καὶ στὸ ζόφο τῶν ἡμερῶν μας, ποὺ οἱ ποιητὲς γίνονται δέχτες καὶ πομποί του, ξεχωρίζουνε καθαρὰ καὶ οἱ σύγχορδοι κραδασμοὶ τῆς κιθάρας του ποὺ δείχνουνε τὸ στόχο καὶ σαλπίζουν συναγερμὸ μέ ἀπώτερη ἐπιδίωξη τὴ νίκη καὶ τὴ χαρά.

Καὶ ἀπὸ τὴ στιγμὴ ποὺ τὸ κακὸ ἐντοπίζεται καὶ ἡ κραυγὴ δὲ βγαίνει ρόγχος, ἀλλὰ νότα ποιητικὴ σὲ γραμμὴ κατακόρυφη, τὸ μήνυμα ἀντιλαλεῖ σ' ὅλα τὰ πλάτη. Καὶ γοργοπόδαροι οἱ νέοι θὰ στέρξουν τρέχοντας νὰ ποτίσουν μὲ τὴ δρόσο τῆς νιότης τους τ' ἄφυλλο δέντρο ποὺ περιμένει στὴν ἄκρα τῆς δημοσιᾶς.

Γ. ΣΙΝΙΩΤΗΣ

ΟΔΥΣΕΑΣ ΕΛΥΤΗΣ

Συνεχίζοντας τὴν παρουσίαση τῶν πιὸ σημαντικῶν συγχρόνων ποιητῶν, ποὺ ἐγκαινιάσαμε στὸ προηγούμενο φύλλο τῆς ἐφημερίδος μας, ἀρχίζοντας μὲ τὸν Γιῶργο Σεφέρη, παρουσιάζουμε σήμερα τὸν Ὀδυσσέα Ἐλύτη ποὺ πέρσι βραβεύτηκε μὲ τὸ Α' Κρατικὸ Βραβεῖο ποιήσεως γιὰ τὴν ποιητική του συλλογὴ «Τὸ ἄξιον ἐστί».

Ὁ Ἐλύτης, τῆς ἴδιας γενιᾶς μὲ τὸν Σεφέρη, ἀπειλεῖ σοβαρὰ τὴν «πρωτοκαθεδρία» τοῦ ποιητὴ τῆς «Κίχλης» μὲ τὸ τελευταῖο του βιβλίο, ποὺ εἶναι ἀληθινὰ ἕνα συναρπαστικὸ ἐπίτευγμα ἐκφραστικῆς τόλμης, ἀλλὰ ταυτόχρονα κι ἕνα τεκμήριο τοῦ πῶς, ἡ ἑλληνικὴ παράδοση, ὁ ἑλληνικὸς χῶρος, καὶ ἡ πρόσφατη ἱστορία καὶ οἱ δοκιμασίες τῆς φυλῆς μας, μποροῦν, ἀπὸ ἕναν ἀληθινὸ ποιητή, νὰ περάσουν στὸν ποιητικὸ χῶρο γνήσιες κι ἀληθινές, δίχως ἴχνος φιλολογικότητας.

Σὲ ὅσους ἀγαποῦν τὴν ποίηση, συστήνουμε τὸ βιβλίο αὐτὸ τοῦ Ἐλύτη χωρὶς φόβο. Καὶ λέμε «χωρὶς φόβο» γιατὶ εἶναι πιθανὸν αὐτοὶ ποὺ ἀγαποῦν τὴν ποίηση νὰ 'χουν πελαγώσει καὶ ἀπογοητευθεῖ, διαβάζοντας σύγχρονα ποιητικὰ κείμενα. Δὲν εἶναι ὁ χῶρος ἐδῶ ν' ἀναπτύξουμε αὐτὸ τὸ θέμα. Ἕνα λέμε: πὼς ὁ Ἐλύτης θὰ τοὺς ἀνταμείψει ὅταν τὸν πλησιάσουν. Δὲν εἶναι χωρὶς σημασία τὸ γεγονὸς ὅτι ἡ ἔκδοση (ἡ πρώτη) ἐξαντλήθηκε κιόλας (1.500 ἀντίτυπα!) πρᾶγμα σπάνιο, καὶ στὰ μεταπολεμικὰ χρόνια ἀνεπανάληπτο γιὰ ποιητικὴ συλλογή.

Πρὶν δώσουμε ἕνα δεῖγμα ἀπὸ «τὸ ἄξιον ἐστὶ» σημειώνουμε τὰ κυριώτερα ποιητικὰ ἔργα τοῦ Ἐλύτη: «Προσανατολισμοί», «Ἥλιος, ὁ πρῶτος» «Ὁ Ἀνθυπολοχαγὸς τῆς Ἀλβανίας», «Ἔξι καὶ μία τύψεις γιὰ τὸν οὐρανό».

Τῆς Δικαιοσύνης ἥλιε νοητέ — καὶ μυρσίνη σὺ δοξαστική
μὴ παρακαλῶ σας μὴ — λησμονᾶτε τὴ χώρα μου!

Ἀετόμορφα ἔχει τὰ ψηλὰ βουνὰ — στὰ ἠφαίστεια κλήματα σειρὰ
καὶ τὰ σπίτια πιὸ λευκὰ — στοῦ γλαυκοῦ τὸ γειτόνεμα!

Τῆς Ἀσίας λίγο ἂν ἀγγίζει ἀπὸ τὴ μιὰ — τῆς Εὐρώπης λίγο ἂν ἀκουμπᾶ
στὸν αἰθέρα στέκει νὰ — καὶ στὴν θάλασσα μόνη της!

Καὶ δὲν εἶναι μήτε ξένου λογισμὸς — καὶ δικοῦ της μήτε ἀγάπη μιὰ
μόνο πένθος ἂχ παντοῦ — καὶ τὸ φῶς ἀνελέητο!

Τὰ πικρά μου χέρια μὲ τὸν Κεραυνὸ — τὰ γυρίζω πίσω ἀπ' τὸν Καιρὸ
τοὺς παλιοὺς φίλους καλῶ — μὲ φοβέρες καὶ μ' αἵματα!

Μὰ 'χουν ὅλα τὰ αἵματα ξαντιμεθεῖ — κ' οἱ φοβέρες ἂχ λατομηθεῖ
καὶ στὸν ἕναν ὁ ἄλλος μπαί — νουν ἐναντίον οἱ ἄνεμοι!

Τῆς Δικαιοσύνης ἥλιε νοητέ — καὶ μυρσίνη σὺ δοξαστική
μὴ παρακαλῶ σας μὴ — λησμονᾶτε τὴ χώρα μου.

ΠΡΟΣ ΤΟΥΣ ΦΙΛΟΥΣ

Ἀπευθυνόμαστε γι' ἄλλη μιὰ φορὰ πρὸς τοὺς φίλους ποὺ διαβάζουν τὴ φιλολογική μας σελίδα κι ἐνδιαφέρονται γιὰ τὴν πνευματικὴ προκοπὴ τοῦ Δήμου μας, καὶ τοὺς καλοῦμε να μᾶς στείλουν τὴν αυνεργασία τους. Ἐπιδίωξή μας εἶναι νὰ δώσουμε ἕνα βῆμα σὲ ὅσους ἔχουν ἀνάγκη νὰ ἐκφραστοῦν καὶ νιώθουν τὴν ἔλλειψη πνευματικῆς κινήσεως στὸν Δῆμο μας.

ΓΙ' ΑΛΛΗ ΜΙΑ ΦΟΡΑ

Πρὶν ἀπὸ κάμποσο καιρό, συγκρίνοντας τὸν Δήμο μας μὲ ἄλλους Δήμους τῶν Ἀθηνῶν, στὸν τομέα τῶν πολιτιστικῶν καὶ γενικὰ μορφωτικῶν ἐκδηλώσεων, εἴχαμε διαπιστώσει μὲ λύπη ὅτι βρισκόμαστε ὄχι στὴν τελευταία σειρὰ ἀλλὰ σὲ μιὰ πλήρη καὶ μακάρια ἄγνοια γιὰ τὸ ὅτι πράγματι ὑπάρχουν καὶ ἀνθοῦν ἀλλοῦ τέτιες ἐκδηλώσεις. Εἴχαμε ἐκφράσει μάλιστα τὴν εὐχὴ νὰ βρεθοῦν τελικὰ οἱ κατάλληλοι ἄνθρωποι, ποὺ ξυπνώντας μας ἀπ' τὸ λήθαργο, θὰ ἔβαζαν τὶς βάσεις μιᾶς ἀληθινὰ ζωντανῆς, καὶ μὲ συναίσθηση τῆς σοβαρότητος καὶ τοῦ χρέους της ἑστίας, ὥστε νὰ πάψουμε νὰ παρουσιάζουμε τὸ θλιβερὸ θέαμα ἀνθρώπων, ποὺ ζοῦνε δυὸ βήματα κάτω ἀπ' τὴν Ἀκρόπολη καὶ δὲν γνωρίζουν μήτε τὸν ἴσκιο της!

Δυστυχῶς οἱ ἄνθρωποι αὐτοὶ δὲν βρέθηκαν. Καὶ δὲ βρέθηκαν σίγουρα γιατὶ κανεὶς δὲν τοὺς ἀναζήτησε. (Τὸ ὅτι ὑπάρχουν δὲ νομίζουμε πὼς μπορεῖ ν' ἀμφισβητηθεῖ. Δὲ χρειάζονται ἄλλωστε ἐπιστήμονες ἢ καλλιτέχνες ὁλκῆς γιὰ νὰ συσταθεῖ ἕνας Σύλλογος πολιτιστικὸς καὶ μορφωτικός. Φτάνει ἡ ὄρεξη γιὰ κάτι τέτιο). Ποιὸς ὅμως θὰ τοὺς ἀναζητοῦσε; Ὅταν στὸ πρῶτο ἄρθρο μιλούσαμε γι' αὐτὴ τὴν ἀναζήτηση, δὲ δηλώναμε καθαρὰ τὸ πρόσωπο ποὺ θὰ τὴν ἐπωμίζονταν, νομίζοντας πὼς εἶταν αὐτονόητο — καὶ ὁπωσδήποτε εἶναι. Ὅπου ὑπάρχουν σύλλογοι Μορφωτικοί, μὲ οὐσιαστικὴ δράση, εἶναι δημιουργήματα τῶν ἴδιων τῶν Δημοτικῶν Ἀρχόντων. Στὴ δική τους ὑλικὴ καὶ ἠθικὴ βοήθεια ὀφείλουν τὴν ὕπαρξη καὶ τὴν ἐπιβίωσή τους. Ἂν ὁ «Ἐπιμ. Συλ. Νέων Ταύρου» δὲν κατάφερε νὰ ἐπιζήσει καὶ νὰ δημιουργήσει ἄξιο καὶ μὲ πλατύτερη ἀπήχηση ἔργο, αὐτὸ ὀφείλεται κατὰ κύριο λόγο στὴν ἀδιαφορία ἢ τὴν ἀνημπόρια τοῦ Δήμου νὰ φανεῖ ἀρωγός του. Πρέπει νὰ τὸ καταλάβουμε καὶ νὰ τὸ πάρουμε στὰ σοβαρά. Δὲν ἀγνοοῦμε τὶς δυσκολίες — κυρίως οἰκονομικὲς — ποὺ ἀντιμετωπίζει ὁ Δῆμος, ἀλλὰ καὶ δὲ νομίζουμε πὼς ἡ ἀποστολή του ἐξαντλεῖται στὶς καθαρὰ βιωτικὲς ἀνάγκες τῆς πόλεως. Κάτι περισσότερο μάλιστα: οὔτε κἂν δικαιώνει τὴν ὕπαρξή του μονάχα μ' αὐτές.

Ἂς τὸ σκεφτοῦμε λοιπὸν γι' ἄλλη μιὰ φορὰ κι ἂς ἀποφασίσουμε.

Λ.Θ.

ΠΕΡΟΥΒΙΑΝΗ ΠΕΖΟΓΡΑΦΙΑ

Ο ΘΑΝΑΤΟΣ ΤΟΥ ΥΑΚΙΝΘΟΥ ΒΑΡΓΑΣ

Στὸ τέλος τῆς ἐρήμου, ὁ ἰθαγενὴς ὁδηγός, κυριευμένος ἀπὸ ἕναν ἀκατανόητο τρόμο, θέλησε νὰ γυρίσει πίσω, Μάταια ὁ Ὑάκινθος Βάργκας τοῦ προσέφερε τὶς πιὸ γιαλιστερὲς περουβιανὲς λίρες του. Ὁ ἰντιάνος ἔδειξε τὸν ἥλιο ποὺ ἔγερνε στὶς Ἄνδεις τὸ χιόνι τῶν κορυφῶν βαμμένο ἀπ' τὶς τελευταῖες ἀκτῖνες, ἔμοιαζε κηλιδωμένο μὲ αἷμα καὶ μιὰ ποὺ ἕνα τέτοιο σημάδι κοντινοῦ θανάτου δὲν ἀρκοῦσε στὸ ἀφεντικό, ἔβγαλε ἀπὸ τὸ δισάκι του μερικὰ φύλλα κόκα καὶ τὰ μάσησε ὥσπου ὁ πολὺ πικρὸς χυμὸς του τοῦβαλε τὴ σκέψη ἑνὸς σίγουρου οἰωνοῦ κινδύνου. Χωρὶς νὰ πεῖ λέξη γύρισε τὰ χαλινάρια καὶ κέντησε τὸ ἄλογο, ποὺ κάλπαζε ἀθόρυβα στὰ ὑγρὰ χόρτα τῆς ἐρήμου.

Ὁ Ὑάκινθος Βάργκας τὸν ἔφταξε γρήγορα μὰ ἔπρεπε νὰ σηκώσει καὶ τὸ μαστίγιό του κι ὁ ἰντιάνος, ὑποταγμένος τελικά, τρέμοντας καὶ δείχνοντας τὸ φεγγάρι γύρισε πίσω· νύχτωσε κιόλας. Ὁλόκληρο τὸ ἔρημο καὶ μονότονο τοπεῖο τῆς ὀροσειρᾶς τῶν Ἄνδεων ξετυλιγόταν μπροστά τους μὲ τὴν κιτρινισμένη καὶ ἄθλια βλάστηση, ὡς τὶς κορφὲς ποὺ μιὰ λουρίδα σκιᾶς τὶς προστάτευε ἀπ' τὶς τελευταῖες φλόγες τοῦ δειλινοῦ. Σ' ἕνα ἐρειπωμένο χαμόσπιτο σταμάτησαν γιὰ νὰ κοιμηθοῦν. Ὁ Ὑάκινθος ἔδεσε μὲ τὰ χαλινάρια τὴν σαραβαλιασμένη πόρτα κι' ἔπειτα τυλίχτηκε, σὰν νὰ εἶταν σεντόνι, στὸ πόνστο καὶ ξάπλωσε στὴ γῆ. Ὁ ἰντιάνος στριμώχτηκε κοντὰ στὸ στῆθος τῆς φοράδας ποὺ ἡ ζέστα της θὰ τὸν προστάτευε ἀπὸ τὸ ἀπρόβλεπτο κρύο ποὺ φέρνουν τὰ χιόνια κάτου. Ὀχτὼ ὧρες στὰ βουνὰ τῶν Ἄνδεων τοὺς εἶχαν καταπονήσει κι' ὁ Ὑάκινθος βυθίστηκε στὸν πιὸ βαθὺ ὕπνο.

Κατὰ τὶς δύο τὸ κρύο τοῦ ἔφερε ρῖγος. Χωρὶς ν' ἀνοίξη τὰ μάτια του σκέφτηκε πὼς θὰ εἶχε ἴσως πυρετὸ καὶ φώναξε τὸν ἰντιάνο. Μπᾶ! νὰ ξυπνήσεις ἕναν ἰντιάνο μουμιοποιημένο καὶ ἀποβλακωμένο ἀπὸ τὴν κόκα εἶναι τόσο δύσκολη δουλειά, ποὺ ἑτοιμαζόταν κιόλας νὰ ζητήσει μόνος του τὸ κινίνο, ὅταν αἰσθάνθηκε στὸ χέρι του μιὰ χλιαρὴ στάλα. Μήπως ἔβρεχε; Μιὰ ξαφνικὴ καταιγίδα; Καράμπα! Τὸ πόντσο του εἶταν γεμᾶτο αἵματα. Πῆγε στὴν πόρτα γιὰ νὰ λύσει τὰ χαλινάρια ποὺ τὴν συγκρατοῦσαν. Εἶταν ἀνοιχτή. Μιὰ σελήνη στρογγυλή, φουσκωμένη ἀπ' τὸν ἄνεμο φώτιζε τὴν νύχτα. Ὁ Ὑάκινθος Βάργιας κύταξε τὴν καλύβα ἔπειτα τὸ ἄπειρο καί, ὁλότελα ξύπνιος ξαφνικὰ ἀνατρίχιασε. Ὁ ἰντιάνος τῶχει σκάσει μὲ τὴ φοράδα, ἀλλὰ, πρὶν νὰ φύγει, τοῦ εἶχε ἀνοίξει μιὰ φλέβα μὲ τὴν αἰχμὴ τοῦ στιλέτου του καὶ σίγουρα τὸ προηγούμενο βράδι θὰ εἶχε ρίξει στὸ πιστό του λίγο ναρκωτικὸ τσαμίκο γι αὐτὸ εἶταν ὁ ὕπνος του τόσο βαρύς.

Ἕνας ξαφνικὸς τρόμος τοῦ ἔσφιγε τὸ λαρρύγι. Εἴτανε μόνος, στὴν ἄκρη τοῦ κόσμου, στὴν πιὸ φοβερὴ ἀνθρώπινη ἐρημιά, στὴν ἐρημιὰ αὐτῶν τῶν κάμπων μὲ τὴ θλιβερὴ βλάστηση ποὺ σκεπάζει τὰ μονοπάτια τῶν Ἴνκας, ὡς τὸ λαμπερὸ μνημεῖο τῶν αἰωνίων χιονῶν. Ὁ Ὑάκινθος Βάργκας αἰσθάνθηκε χαμένος. Τίποτα δὲν τὸν ἔσωζε. Σχεδὸν κανεὶς δὲν περνᾶ ἀπὸ κεῖ: δὲν ὑπάρχουν ἄλλοι δρόμοι ἐκτὸς ἀπ' τὰ ἐφήμερα μονοπάτια ποὺ χαράζουν τ' λογα στὴν ὑγρὴ χλόη. Τότε μιὰ ἀστραπὴ τοῦ φώτισε τὸ πνεῦμα

Η ΑΘΛΗΤΙΚΗ "ΕΛΕΥΘΕΡΑ ΓΝΩΜΗ„

Σημαντικοτάτη ή προσφορά τοῦ Ἀστικοῦ Κέντρου Βασιλ. Προνοίας Ταύρου στὸν Ἀθλητισμόν

Εἰς τὴν περιφέρειαν τῶν πτωχῶν συνοικιῶν τῶν Ἀθηνῶν καὶ τῶν ἐπαρχιακῶν πόλεων ἡ Βασιλικὴ Πρόνοια, ἡ ὁποία, τελεῖ ὑπὸ τὴν Ὑψηλὴν προστασίαν τῶν Α. Μ. τῶν Βασιλέων μας, ἔχει ἱδρύσει ἀπὸ Ἀστικὰ Κέντρα, τὰ ὁποῖα ἐκτὸς τῶν Τεχνικῶν Τμημάτων πλαισιοῦνται καὶ ἀπὸ Ἀθλητικὰ Τμήματα.

Εἰς τὰ ἐν λόγῳ Τμήματα ἔχουν προσληφθῆ ὡς ὑπόθυροι ἔμπειροι Καθηγηταὶ Σωματικῆς Ἀγωγῆς, οἱ ὁποῖοι συμβάλλουν τὰ μέγιστα εἰς τὴν ἀνάπτυξιν τοῦ ὑγιοῦς ἀθλητισμοῦ εἰς ἑκάστην περιφέρειαν.

Ἀξιόλογος εἶναι ἡ δρᾶσις τοῦ Τμήματος Ἀθλοπαιδιῶν εἰς τὴν περιφέρειαν Δήμου Ταύρου ('Αθηνῶν) τοῦ ὁποίου ὑπεύθυνος εἶναι ὁ Γυμναστὴς Κωνσταντῖνος Μπαφῆς.

Χάρις εἰς τὰς ἱκανότητας καὶ τὰς ἀόκνους προσπαθείας τοῦ ἀνωτέρω Γυμναστοῦ τὸ Ἀστικὸν Κέντρον Βασιλικῆς Προνοίας Δήμου Ταύρου ἀπέκτησεν ἀντιπροωπευτικὰς ὁμάδας εἰς τὸ Μπάσκετ Μπώλλ—Βόλλεϋ καὶ Τέννις, αἱ ὁποῖαι ἐπαξίως δύνανται νὰ συγκριθοῦν μὲ ἀνεγνωρισμένας τοιαύτας.

Κατωτέρω παραθέτομεν ὁρισμένα στοιχεῖα τῆς δράσεως τοῦ ἐν λόγῳ Τμήματος, ἐντὸς τῶν πρώτων δύο ἐτῶν ἀπὸ τῆς ἱδρύσεώς του.

1.—Ἀποτελεῖται ἀπὸ 220 μέλη παιδιὰ ἡλικίας 8—20 ἐτῶν ἐκ τῶν ὁποίων τὰ 80 πλαισιώνουν τὰς διαφόρους ὁμάδας (ἐφήβων—παίδων—παμπαίδων)

2.—Εἰς τὸ ἐνεργητικόν του τὸ ἐν λόγῳ Τμῆμα ἔχει τὰς κάτωθι ἐκδηλώσεις.

Προπονήσεις : ὀργανωμένες *309*

Ἀγῶνες : Φιλικοὶ ἐντὸς καὶ ἐκτὸς γηπέδου μὲ ἕξ ἁγωνιστικὰς ὁμάδας : *318*

Ἀγῶνες ἐπισήμους : Μὲ συλλόγους καὶ ἱδρύματα, *60*, ἐκ τῶν ὁποίων οἱ ὁμάδες τοῦ Ἀστικοῦ Κέντρου, ἐσημείωσαν *49* νίκας καὶ *11* ἥττες.

Πρωταθλήματα : μὲ εὐρεῖαν συμμετοχὴν ξένων ὁμάδων ἐτήσιαι μὲ τὸ σύστημα βαθμολογίας ὡργανώθησαν *4* (Μπάσκετ—Βόλλεϋ) δύο κατ' ἔτος.

Ἐκτὸς τῶν ἀνωτέρω ἐκδηλώσεων, εἰς τὸν ἐτήσιον προγραμματισμὸν τοῦ ἐν λόγῳ Τμήματος ὑπάγονται καὶ τὰ κάτωθι :

1) Ὀργάνωσις ἐσωτερικῶν πρωταθλημάτων ἀθλοπαιδιῶν.

2) Ὀργάνωσις ἐτησίου περιφερειακοῦ ἀνωμάλου δρόμου 5.000 μ. μὲ εὐρεῖαν συμμετοχήν.

3) Ὀργάνωσις ἐτησίων κολυμβητικῶν ἀγώνων

4) Ὀργάνωσις ἐκδρομῶν φυχαγωγικοῦ καὶ μορφωτικοῦ περιεχομένου.

5) Ὀργάνωσις ἑορτῶν θρησκευτικοῦ καὶ Ἐθνικοῦ περιεχομένου.

6) Ἀποστολὴ στελεχῶν εἰς παιδικὰς κατασκηνώσεις

7) Ὀργάνωσις Τμήματος Ναυαγοσωστικῆς καὶ Α! Βοηθειῶν

Ἡ προσπάθεια αὐτὴ τῆς Βασιλικῆς Προνοίας τιμᾷ ἰδιαιτέρως τὸν ἀθλητικὸν κόσμον

Ἡ δὲ προσφορὰ εἰς τὴν Δ. Θλουμένην νεότητα τῶν φτωχῶν συνοικιῶν τῶν πόλεων εἶναι μεγίστη.

Ἀριστον ἦθος, ἄφογος ἐμφάνισις, εὐγενὲς ἀγωνιστικὸν πνεῦμα εἶναι τὰ χαρακτηριστικὰ γνωρίσματα τῶν παιδιῶν τὰ ὁποῖα ἀποτελοῦν τὰ Τμήματα αὐτά. Εἶναι δὲ βασικὴ παράλειψις ἡ μὴ ἔνταξίς τῆς σοβαρᾶς αὐτῆς ἐργασίας εἰς τοὺς κόλπους τῶν ἀθλητικῶν ὀργανώσεων τοῦ Σ.Ε.Γ.Α.Σ.

Ο ΑΘΛΗΤΙΣΜΟΣ ΠΕΡΝΑ ΣΟΒΑΡΑ ΚΡΙΣΙ ΣΤΗΝ ΧΩΡΑ ΜΑΣ ΚΑΙ Ο ΑΝΤΙΚΤΥΠΟΣ ΤΟΥ ΕΚΔΗΛΩΝΕΤΑΙ ΣΤΟΝ ΤΑΥΡΟ

ΜΙΑ ΧΑΡΑΚΤΗΡΙΣΤΙΚΗ ΕΠΙΣΤΟΛΗ ΤΟΥ κ. Δ. ΚΑΠΛΑΝΟΓΛΟΥ—ΜΟΝΟΝ Ο «ΦΩΣΤΗΡ» ΑΠΟΤΕΛΕΙ ΦΩΤΕΙΝΗ ΕΛΠΙΔΑ ΕΙΣ ΤΟΝ ΤΑΥΡΟ

Εἶναι γεγονὸς ὅτι ἡ ἔννοια τοῦ ἀθλητισμοῦ εἰς τὴν πόλιν μας ἔχει περιορισμένην σημασίαν ἐσωτερικίστικον ἀπὸ ἀπόψεως ἀθλητικῶν ἐκδηλώσεων, ἀφοῦ ἡ μοναδικὴ σοβαρὰ ἀθλητικὴ ἐκδήλωσις περιορίζεται γύρω ἀπὸ τὸν «ΦΩΣΤΗΡΑ», καὶ τὴν φιλότιμον προσπάθειαν τῆς Βασιλικῆς Προνοίας, τὴν ὁποίαν δὲν ἔχει ἀγκαλιάσει ὅσο θὰ ἔπρεπε ὁ φίλαθλος κόσμος τοῦ τόπου μας.

Αὐτὸ δὲν εἶναι μεμονωμένο ἢ τυχαῖο γεγονός. Εἶναι συνέπεια τῆς μεγάλης κρίσεως ποὺ περνᾷ γενικῶς ὁ ἀθλητισμὸς στὴν Πατρίδα μας.

Κρίσις τὴν ὁποίαν ἀδρότατα χαοσκηγτῆσαν τὰ δύο σημαντικότερα γεγονότα, στὸν ἀθλητικὸν τομέα, τῆς ἐφετεινῆς χρονιᾶς.

Ἡ περίφημη συνέλευση τῆς Ε.Π.Ο. καὶ ἡ ἀποτυχία τῆς Ἐθνικῆς μας Ἀθλητικῆς Ὁμάδος στοὺς Βαλκανικοὺς ἀγῶνας.

Ἐπὶ λοιπὸν νομίζομε πὼς πρὶν ἐξετάσωμε τὸ τί δὲν γίνεται καὶ τί πρέπει νὰ γίνῃ στὴν πόλιν μας γύρω ἀπὸ τὸ θέμα τοῦ ἀθλητισμοῦ, βρίσκομε πὼς πρέπει νὰ ἐφαυνίσωμε γενικώτερον τὸ θέμα τοῦ ἀθλητισμοῦ στὴν παιρίδα μας, πρᾶγμα ποὺ σαφέστατα καθορίζει καὶ ἐξευνᾷ—καὶ πρὸ μιᾶς ἑβδομάδος—μὲ ἀπόλυτος συφρόνως—ἀπὸ τῶν στηλῶν τοῦ ἐξαιρετικοῦ ἀθλητικοῦ περιοδικοῦ «ΤΑ ΣΠΟΡ» ὁ ἐκδότης καὶ Διευθυντὴς τοῦ κ. Δημ. Κατελάνογλου, ὑπὸ μορφὴν ἐπιστολῆς πρὸς ἀνωγνώστες τῶν «ΣΠΟΡ» τὴν ὁποίαν ἀναδημοσιεύομεν κατωτέρω:

'Αγαπητὲ ἀναγνώστη,

Ἔγραψα ὅτι ὁ ἀθλητισμὸς μας βρίσκεται μιὰ στὸ χάος. Ἐπιμένω στὴν ἄποψη αὐτή, γιατὶ πρέπει νὰ τὸ ἀντιληφθοῦν ὅλοι. Ἔχει σημασία τὸ πρᾶγμα. Πρὶν πέντε χρόνια ζητοῦσα ἀλλαγὴ γιὰ τὸν ἀθλητισμό μας, σήμερα δὲν ποὺ φθάσαμε χρειάζεται ριζικὴ ἀλλαγή.

Τὸ κράτος ἐπενέβη πρὶν τριάμιση χρόνια στὸν ἀθλητισμό. Ἡ ἐπέμβασις αὐτὴ ἦταν ἀτυχής. Καὶ ἦταν ἀτυχὴς γιατὶ ἡ προηγουμένη Κυβέρνηση ἀκολούθησε ἐσφαλμένη ἀρχή, ἐνόμισε ὅτι μὲ τὸ χρῆμα ἀνυψώνεται, ὁ ἀθλητισμός. Γιὰ νὰ εἶμαι δίκαιος πρέπει νὰ πῶ ὅτι ἡ εὐθύνη δὲν βαρύνει ἀπόλυτα τὴν προηγουμένη Κυβέρνηση. Ἡ εὐθύνη κυρίως βαρύνει ἐκείνους ποὺ εἰσηγήθηκαν στὴν Κυβέρνηση, ὅτι ὁ ἀθλητισμὸς εἶναι ὑπόθεση χρήματος. Καὶ αὐτοὶ ποὺ εἰσηγήθησαν| αὐτὴν τὴν ἀπαράδεκτη θεωρίαν ἦσαν δυστυχῶς οἱ ἰδύοντες τὸν ἀθλητισμό μας. Πάντως ἡ προηγουμένη Κυβέρνηση βρύνεται μὲ τοῦτο τὸ σφάλμα, ὅτι δὲν ἔδωσε χρήματα γιὰ τὸν ἀθλητισμὸ ἀπὸ τὸν προϋπολογισμό, ἀλλὰ κατέβρωσε τὸ ποδοσφαιρικὸ στοίχημα

Ὁ ἀθλητισμὸς εἶναι μιὰ πολὺ ἠθικὴ ὑπόθεση. Καὶ μόνο μὲ ἠθικὰ μέσα ἀναπτύσσεται καὶ προοδεύει. Ἐδῶ στὴν χώρα τοῦ ἁλυμπισμοῦ, ἐξευτελίσθηκε ἡ ἀθλητικὴ ἰδέα καὶ χρησιμοποιοῦνται τὰ πιὸ ἐλεεινὰ μέσα, στὸ ὄνομα τοῦ ἀθλητισμοῦ. Αὐτὸ μᾶς ὁδήγησε στὴν καταστροφή, στὸ χάος.

Γιὰ νὰ βγοῦμε ἀπὸ τὸ χάος χρειάζεται ριζικὴ ἀλλαγή. Βρισκόμαστε σὲ περίοδο ἐκλογῶν. Μιὰ νέα Κυβέρνηση αὐτὴ θὰ πρέπει νὰ μεριμνήσῃ γιὰ τὴν ἱερὴ ὑπόθεσητοῦἀθλητισμοῦ. Γιατὶ δὲν μπορεῖ νὰ ἀγνοῇ ἡ ἔνα σοβαρὸ κοινωνικὸ θέμα: εἶναι ἐγκληματικὸ σήμερα νὰ καλοῦνται τὰ ἐλληνόπουλα νὰ ἐπιδοθοῦν στὸν ἀθλητισμό, ὅταν ὁ ἀθλητισμὸς μας εἶναι διεφθαρμένος. Ἂς μὴ λησμονοῦμε αὐτὰ ποὺ ἐπίσημα ἀνεφέρθησαν στὴν τελευταία συνέλευση τῆς ΕΠΟ, ἀπὸ τὸν ἴδιο τὸν Πρόεδρό της : «Τὸ ἐπικρατοῦν σήμερα κακὸν στὸν ἀθλητισμὸ εἶναι ἀνήθικον».

Ἡ νέα Κυβέρνηση ἔχει ὑποχρέωσι νὰ ἀντιμετωπίσῃ τὴν ὑπόθεση τοῦ ἀθλητισμοῦ. Νὰ ἐπιφέρῃ ριζικὴ ἀλλαγή :

1ον.—Ἀνύψωση τοῦ ἀθλητικοῦ πνεύματος.

2ον.—Κατάργηση τοῦ Προπό καὶ διάθεση τοῦ ποσοῦ τῶν 30 ἑκατομμυρίων κατ' ἔτος ἀπὸ τὸν προϋπολογισμό, γιὰ τὸν ἀθλητισμό.

3ον.—Κήρυξη τοῦ ποδοσφαίρου ὡς ἐπαγγελματικοῦ.

Πλήρης διαχωρισμὸς τῶν ἐπαγγελματιῶν ἀπὸ τοὺς ἐρασιτέχνας ἀθλητάς. Διαχωρισμὸς τῶν σωματείων, ἐρασιτεχνῶν καὶ ἐπαγγελματικῶν.

4ον.—Νὰ ζητηθῇ ἡ παραίτηση ὅλων τῶν ἰδυνόντων τῶν 'Αθλητικῶν Ὁμοσπονδιῶν. Ἀρκετὰ προσέφεραν στὸν ἀθλητισμό.

5ον Ἀνεξάρτητος διαιτησία καὶ ἀνεξάρτητη ὀργάνωση κριτῶν ἀγώνων.

6ον.—Ἐνσωμάτωση τῆς Δ/σεως σχολικοῦ καὶ ἐξωσχολικοῦ ἀθλητισμοῦ σὲ ἑνιαῖο σῶμα σὲ βάθος, μὲ τὴν καθιέρωση ἕξη ὡρῶν τὴν ἑβδομάδα, γιὰ τὴν ἐπίδοση τῶν μαθητῶν στὰ σπόρ.

7ον.—Αὐστηροτάτη τήρηση τῶν ἀθλητικῶν κανόνων.

10ον. Ἀποχὴ τῆς Ἑλλάδος ἀπὸ διεθνεῖς ἀγῶνες ἐπὶ δύο ἔτη ἐκτὸς τῶν περιπτώσεων ἀναλημμένων ὑποχρεώσεων.

Ἐτσι μονάχα ἔχομε κάποια ἐλπίδα νὰ βγοῦμε ἀπὸ τὸ χάος, ὅπου μὲ ἀλλεπάλληλα σφάλματα ὁδηγήθηκε ὁ ἀθλητισμός μας.

Μὲ τὸν θερμὸ ἀθλητικὸ χαιρετισμό μου.

Μὲ τὶς ἀνωτέρω ἀπόψεις κλείνομε τὴν ἔρευνα ἐπὶ τοῦ θέματος τοῦ ἀθλητισμοῦ, ὅσον ἀφορᾷ τὸ τί πρέπει νὰ γίνῃ ἐκ μέρους τῆς πολιτείας, πρὸς ριζικὴ ἠθικὴ καὶ ὑλικὴ ἀξιοτνίσιον τοῦ ἀθλητισμοῦ γενικῶς.

Ἤδη θὰ πρέπει νὰ προχωρήσωμεν στὴν διαπίστωσι τοῦ τί γίνεται στὴν πόλιν μας ἀπὸ πλευρᾶς ἀθλητικῶν ἐκδηλώσεων καὶ ἐν συνεχείᾳ νὰ ἐξετάσωμε τὶ ἐπιδιώκομεν μέτρα ποὺ πρέπει νὰ παρθοῦν γιὰ τὴν θεραπεία τοῦ κακοῦ. Εἶναι ἀναμφισβήτητο πὼς ὅταν κανένας καταπιαστεῖ σὲ σοβαρὴ ἔρευνα ἐπὶ τοῦ θέματος θὰ καταλήξῃ σύντομα καὶ σίγουρα στὸ συμπέρασμα, πὼς ὅτιδήποτε ἄλλο κάνουμε ἐδῶ, ἐκτὸς



Μιὰ φάσις ἀπὸ ἕναν ἀγῶνα τοῦ Φωστῆρος.

'Υψηλὸν ἀθλητικὸν πνεῦμα καθοδηγεῖ τὸν προπονητὴν τοῦ «Φωστῆρος» κ. Γιαλαμπίδην

Σχεδὸν πέντε κατηγλὰ διάρκεια ὁλοσθήτοτε ἀγῶνος, ἀκόμη καὶ κατὰ τὴν προκύψησιν τοῦ «Φωστῆρος», ἀκούγονται κρίσεις καλόπιστοι ἢ ὄχι, καὶ ἐν πολλοῖς ἐκτοιζόνται ὕβρεις ἐναντίον τῆς διοικήσεως τοῦ Συλλόγου καὶ εἰδικώτερον ἐναντίον τοῦ προπονητοῦ τῆς ὁμάδος.

Αὐτὸ συμβαίνει ὅταν ὁ "Αλφα ποδοσφαιριστὴς δὲν ἀποδόσει τὸ παιχνίδι ποὺ προσδοκᾷ ὁ θεατὴς καὶ κυρίως ὅταν ὁ ἀθλητὴς αὐτὸς παίξει σὲ «θέσιν» ποὺ δὲν ἀρέσει στὸν φίλαθλο.

Ὁμολογοῦμε πὼς ἀπὸ τοὺς καλοπίστους κριτὰς τῶν ἀγώνων τῆς ὁμάδος μας, ἀλλὰ ἀπὸ τοὺς ἀπληροφορήτους, εἴμεθα καὶ ἡμεῖς. "Οταν δὲ ἐντελῶς συναισθανόμαστε τὶς ἀπορίες μας ὅτι ὄφειλε τὸ προηγηθῇ κ. Σπύρου Γιαλαμπίδη, ἡγαγκάσθημεν, ἔπειτα ἀπὸ τὶς σοφὲς καὶ ἀνάντικῆς συζητήσεις του, νὰ ὁμολογήσωμε ὅτι ἐπλανόμεθα. Καὶ τὸ σπουδαιότερο, ἐπληροφορήθημεν παρὰ τοῦ κ. Γιαλαμπίδη ὅτι ἔχει ἀφιερώσει μιὰ ἡμέρα τῆς ἑβδομάδος, πρὸς διαφώτιση καὶ ἱκανοποίησι κάθε ἀπορίας, παντὸς φιλάθλου ποὺ θὰ εἶχε τὴν διάθεση νὰ ἐκικοινωνήσῃ μαζί του γιὰ θέματα ἀφορῶντα εἰς τὸ παιχνίδι τῆς ὁμάδος εἴτε ὡς συνόλου εἴτε ὡς μονάδων.

Ὑψηλὸν ἀθλητικὸν πνεῦμα διαιτιστοῦται οὕτω ὅτι διέπει τὸν κ. Γιαλαμπίδη.

Ἂς ἐπαφεληθοῦν αὐτοῦ ὅλοι οἱ φίλαθλοι πρὶν προβαίνουν εἰς ἀδίκους κρίσεις.

Ἀσφαλῶς θὰ εἶναι ἐπ' ὠφελείᾳ τοῦ Φωστῆρος.

στὸν ἀθλητισμό, ἀλλὰ ἡ ἐπίδοση τῶν μαθητῶν στὰ σπόρ.

9ον.—Αὐστηροτάτη τήρηση τῶν ἀθλητικῶν κανόνων.

10ον. Ἀποχὴ τῆς Ἑλλάδος ἀπὸ διεθνεῖς ἀγῶνες ἐπὶ δύο ἔτη ἐκτὸς τῶν περιπτώσεων ἀναλημμένων ὑποχρεώσεων.

Ἐτσι μονάχα ἔχομε κάποια ἐλπίδα νὰ βγοῦμε ἀπὸ τὸ χάος, ὅπου μὲ ἀλλεπάλληλα σφάλματα ὁδηγήθηκε ὁ ἀθλητισμός μας.

Μὲ τὸν θερμὸ ἀθλητικὸ χαιρετισμό μου.

Μὲ τὶς ἀνωτέρω ἀπόψεις κλείνομε τὴν ἔρευνα ἐπὶ τοῦ θέματος τοῦ ἀθλητισμοῦ, ὅσον ἀφορᾷ τὸ τί πρέπει νὰ γίνῃ ἐκ μέρους τῆς πολιτείας, πρὸς ριζικὴ ἠθικὴ καὶ ὑλικὴ ἀξιοτνίσιον τοῦ ἀθλητισμοῦ γενικῶς.

Ἤδη θὰ πρέπει νὰ προχωρήσωμεν στὴν διαπίστωσι τοῦ τί γίνεται στὴν πόλιν μας ἀπὸ πλευρᾶς ἀθλητικῶν ἐκδηλώσεων καὶ ἐν συνεχείᾳ νὰ ἐξετάσωμε τὶ ἐπιδιώκομεν μέτρα ποὺ πρέπει νὰ παρθοῦν γιὰ τὴν θεραπεία τοῦ κακοῦ. Εἶναι ἀναμφισβήτητο πὼς ὅταν κανένας καταπιαστεῖ σὲ σοβαρὴ ἔρευνα ἐπὶ τοῦ θέματος θὰ καταλήξῃ σύντομα καὶ σίγουρα στὸ συμπέρασμα, πὼς ὅτιδήποτε ἄλλο κάνουμε ἐδῶ, ἐκτὸς

ΓΕΩΡΓΙΟΣ Δ. ΒΑΣΙΛΑΚΟΣ
ΟΔΟΝΤΙΑΤΡΟΣ
Μαυρομματαίων ἀριθ. 5
Τηλέφ. 818.120

καὶ τοῦ χρωμάτισε τὴν ὄψη. Τὸ διοάκι ποὺ ἐγκατέλειψε ὁ ὄγκος εἶταν γεμάτο ἀπὸ φύλλα κόκα. Μιὰ ποὺ οἱ ἐντάνος μπορῶν νὰ ζήσων μέρες ὁλάκαιρες μασσάνοντας τὴν κόκα γιατί δὲν θὰ μποροῦσε νὰ κάνει τὸ ἴδιο κι' ἐκεῖνος ; Τόσες φορὲς τοὺς εἶχε δεῖ νὰ ἐτοιμάζουν τὰ φύλλα καὶ νὰ τὰ μασσῶν γιὰ ὧρες, χωρὶς ποτὲ νὰ σκεφτοῦν νὰ φᾶνε κάτι ἄλλο, ἀκόμα καὶ στὶς ἡμέρες τοῦ πιὸ σκληροῦ μόχθου. Ἡ πικρὴ γεύση τῆς κόκκα τὸν ἔκανε νὰ φτύσει δυὸ - τρεῖς φορὲς τὰ φύλλα μιλιὸς τὰ μάσησι λίγο. Δοκίμασε πάλι. Τὸ σιν‌όπνευμα ποὺ τοῦ ἔδρεξε τὸ στόμα τοῦ φάνηκε τώρα λιγώτερο δυνατὸ καὶ τὰ πλιοτὲ ἀκουμπώντας τὸ κεφάλι του στὴ σέλλα, ποὺ τὴν εἶχε εὐτυχῶς, ἐχεζόσει ὁ ἐντάνος. Τὸ μονοπάτι ποὺ ἀνηφόριζε στὰ ὄρη ἔλαμπε σὰν ἀσημένιο. Οἱ ἀραποσυκιές κι οἱ σκοτεινοὶ κάκτοι ἀκόμα, ἔκρυβαν μιὰν ἀνταύγεια ἀνάμεσα στὰ τραχειὰ τους μπράτσα πολυελαίων.

Μαστώντας μὲ προσοχὴ τὴν κόκα ὁ Τάκινθος Βάργκας ἄρχισε νὰ αἰσθάνεται μιὰν ἀπέραντη ἡδονή, ποὺ τοῦ χαλάρωνε τὰ νεῦρα κι ἡ σιωπὴ ποὺ λίγο πρὶν τὸν ἐφόβιζε τώρα τὸν γαλήνευε πάλι. Μὲ μιὰν εὐθυμία διαύγεια σκέφτηκε πὼς σήγουρα τάλεγαν τοῦ ταχυδρομείου θὰπρεπε νὰ περάσουν ὄχι μακρυὰ ἀπὸ κεῖ. Βίδωσε θἄπρεπε νὰ τὰ περιμένει δυὸ - τρεῖς μέρες ἀλλὰ ἡ κόκα θὰ τὸν συντρατοῦσε κι ἡ πλιγή, κλεισμένη τώρα μ' ἕνα κόμπο πηγμένο αἷμα, δὲν τὸν ἔκανε πιὰ νὰ ὑποφέρει. Χωρὶς τὴν παρακτρότερην ἔκπληξη ἀνακάλυψε πὼς θἄπρεπε νὰ δρίσκεται κοντὰ σὲ ἕνα ἐντιάνικο χωριό, γιατὶ ἀνάμεσα ἀπ' τὴν ἔρηση καὶ σκοτεινὴ ἀπεραντοσύνη τῶν δουνῶν, ἔφτανε στ' αὐτιὰ του μιὰ νοσταλγικὴ ἀνθρωπιά. Ἔρρεε τόσο ἁρμονικὰ μέσα στὴ νύχτα αὐτὸς ὁ ἦχος, ποὺ τοῦ φαινόταν σὰ νὰ εἶταν ὁ λυμπὸς τῆς σελήνης. Ὁ Τάκινθος Βάργκας σύρθηκε ὡς τὴν πόρτα γιὰ ν' ἀκούσει καλλίτερα. Τότε εἶδε καθαρὰ ἕνα κοπάδι προβατοκαμήλες ποὺ περνοῦσε πενῆντα μέτρα μακρυὰ ἀπὸ κεῖ. Εἶταν διακόσιες, τρια κόσιες ἴσως. Δὲν μποροῦσε νὰ λογαριάσει. Καὶ κάτεσπρες σὰν τὴν σελήνη. Θὰ μποροῦσε νὰ φωνάξει τὸν βοσκό ποὺ, δίδακα, δὲν εἶταν μακρυὰ κι ἔπαιζε τὴ φλογέρα του, ἀλλὰ μιὰ γλυκειὰ γαλήνη τὸν ἐμποδίζε νὰ μιλήσει. Εἶταν καλλίτερα νὰ ἀναπνέει μέσα στὴ σιωπή, τὴ βροσιὰ ποὺ κατέβαζαν τὰ χιόνια. Οἱ προβατοκαμῆλες ἀνθόκιναν τώρα στὴν κορυφή, σὰ μιὰ γραμμὴ κυμματιστή. Τὶ λαπτὸ πλῆθος, κ α ρ ά μ π α ! "Ω; τὴν ἄκρη τοῦ ὁρίζοντα δὲν ἔβλεπες πιὰ παρὰ προβατοκαμῆλες, ποὺ στέκονταν κι' ἀνέκιζαν τὴ νύχτα καὶ ἡ λευκάδητά τους ἔσμιγε μὲ τὴν λευκάδητα τῶν "Ανδεων. Πήγαιναν νὰ πιοῦν ὅλο τὸ χιόνι. Τί χάρμα ! Ποτὲ δὲν τὶς εἶχε δεῖ νὰ χορεύουν. Μὰ ναί, χόρευαν στὸ ρυθμὸ τῶν κουδουνιῶν, δάζοντας τώνα πόδι ὕστερ' ἀπ' τὸ ἄλλο πάνω στὴν ὄργη δλάστηση, χορεύαν τὸ χορὸ γ ι α ρ α β ί. Ὁ Τάκινθος χαμογέλασε, ἐδεν χισμένος, καὶ σηρούταν ἀργὰ πάνω στὴν χλόη. Ἔτσι ἀθέρωσε, θὰ μποροῦσε νὰ πλησιάσει τὸ λευκὸ κοπάδι καὶ, μὲς στὸ σκοτάδι, θὰ χάζεσε ἁπαλὰ τὸ μαλακὸ μαλλί τους. Μιὰ διάθεση γαλήνης τὸν κυρίεψε, μιὰ παράδοξη νάρκη ἔρρεε στὶς φλέβες του, καί, στὸ χόρτο κάθεδρο μέτακό του ὁ παγωμένος ἄνεμος φάντασε τόσο πραύτικός. Μὰ ναί, θἄπρεπε νὰ μείνει δυὸ νύχτες ἀκόμα, δυὸ νύχτες ὁλάκαιρες, ὥσπου νἄρθει κανεὶς νὰ ταράξῃ τὴν ἡδονὴ τοῦ λεγυθμιά. Κύτταξε χωρὶς εὐχαρίστηση τὰ πρῶτα φῶτα τῆς αὐγῆς νὰ βάφουν τὰ χιόνια καὶ ξαναμπῆκε στὴν καλύβα.

Νόμιζε πὼς ἔνιωσε νὰ τοῦ ἀγγίζει τὴν ὄψη ἕνα πουλί. Σήκωσε τὸ χέρι του ποὺ ἔτρεμε, γιὰ νὰ χαϊδέψῃ τὰ πούπουλα ποὺ τοῦ σκέπαζαν τὸ κεφάλι καὶ μουρμούρισε τρυφερὰ λόγια. Μὰ τὸ πουλὶ ἄνοιξε μὲ νωθρότητα τὶς ἀπέραντες φτερούγες καὶ στὰ φτερὰ του καθρεφτίστηκε ἡ αὐγή. Μ' ἕνα χάρι σχεδὸν μουδιασμένο, ὁ Τάκινθος Βάργκας, ἔζωσε τὸν ματωμένο θρόμβο τοῦ μηράτσου του, γιὰ νὰ ἀναπνέει καλλίτερα ἡ πλιγή. Ἤδεο ὁράτα θὰ κειμάταν μὲ τὴ γεύση τῆς κόκα στὸ στόμα, κι ἐνῶ τὸ αἷμα του θὰ κολόσασε ἁπαλά. Τὸ χλιαρὸ αἷμα... Τώρα ἄκουγε καθαρὰ τὸν ἦχο τῶν κουδουνιῶν, ποὺ τάλογα τοῦ ταχυδρομείου κάνουν ν' ἀντιλαλοῦν μὲς στὰ δουνά. Μὰ δὲν φανερώθηκε. Ἔγειρε τὸ κεφάλι του πάνω στὴ σέλλα, καί, χαμογελώντας, πέθανε.

Ὁ κόνδορας, ποὺ περίμενε στὴ σκιά, γραπώθηκε σιγὰ πάνω στὸ μέτωπο, καὶ μὲ τὸ μυτερὸ ράμφος του ἀργά, ἀργὰ ἄρχισε νὰ σκάβει στ' ἀνοιχτὰ μάτια.

(Μετ. Φ. Η)

VENTURA G. CALDERON

ΕΤΕΘΗΣΑΝ ΕΙΣ ΤΗΝ ΔΙΑΘΕΣΙΝ ΤΟΥ ΔΗΜΟΥ 150.000 ΔΡΑΧ. ΔΙΑ ΤΗΝ ΒΕΛΤΙΩΣΙΝ ΤΟΥ ΓΥΜΝΑΣΤΗΡΙΟΥ

Η ΠΟΛΥΤΙΜΟΣ ΣΥΜΒΟΛΗ ΤΟΥ ΟΡΓΑΝΙΣΜΟΥ ΑΠΑΣΧΟΛΗΣΕΩΣ ΑΝΕΡΓΙΑΣ ΕΙΣ ΤΟ ΕΚΠΟΛΙΤΙΣΤΙΚΟ ΑΥΤΟ ΕΡΓΟΝ

Ἀπό τῆς παρελθούσης ἑβδομάδος ἐτέθη ὑπὸ τοῦ Ὀργανισμοῦ Ἀπασχολήσεως Ἀνερθίας εἰς τὴν διάθεσιν του Δήμου ποσὸν ἑκατὸν πεντήκοντα χιλιάδων (150.000) δραχμῶν, μὲ τὴν ρητὴν ὑποχρέωσιν τῆς Δημοτικῆς Ἀρχῆς ὅπως ἀναλάβει τὸ ἀνωτέρω ποσὸν τῶν 150.000 δραχμῶν ἀποκλειστικῶς διὰ τὴν συνέχισιν τῶν ἔργων τοῦ Δημοτικοῦ Γυμναστηρίου καὶ εἰδικώτερον διὰ τὴν κάλυψιν τῆς δαπάνης ἀποπερατώσεως τῆς περιτοιχίσεως τοῦ γηπέδου ἀφ' ἑνὸς καὶ τὴν διαμόρφωσιν δι' ἀμμοχώματος τοῦ γυμναστικοῦ χώρου διὰ τὸ ποδόσφαιρο.

Ἔτσι ἡ ἀποφασιστική χειρονομία τοῦ κ. ΑΡ. ΔΗΜΗΤΡΑΤΟΥ, ὁφ' ὅτου ἦτο ὑπουργός Ἐργασίας ἐξακολουθεῖ ἀποδίδουσα εὐεργετικὰ ἀποτελέσματα καὶ μάλιστα εἰς ἕνα τομέα ὁ ὁποῖος συγκινεῖ ζωηρῶς τὴν κοινὴν γνώμη τοῦ Δήμου μας, ὅπως εἶναι ἡ συνέχισις ἐκτελέσεως τῶν ἔργων κατασκευῆς τοῦ Δημοτικοῦ Γυμναστηρίου.

Γιὰ μιὰ ἀκόμη φορὰ ὁ κ. ΑΡ. ΔΗΜΗΤΡΑΤΟΣ ἀποδεικνύεται ὅτι ἦτο τὸ μοναδικὸν Πολιτικὸν πρόσωπον τὸ ὁποῖον, ἔχον πλήρως ἀντιληφθῆ τὰς ἀνάγκας καὶ τὴν κρίσιν ποὺ μαστίζουν τὴν πόλιν μας, ἦλθεν ἀρωγὸν εἰς τὴν πλέον κρίσιμον στιγμὴν καὶ ἐβοήθησε ὅσον οὐδεὶς ἄλλος τὸν Δῆμον Ταύρου.

Ἀλλὰ καὶ εἰδικώτερον ἡ Χειρονομία τοῦ τ. ὑπουργοῦ κ. Δημητράτου ἦλθε νὰ ἀναταράξῃ τὸ τέλμα μέσα εἰς τὸ ὁποῖον εἶχε βυθισθῆ τὸ θέμα τῆς ἐκτελέσεως τῶν ἔργων κατασκευῆς τοῦ Δημοτικοῦ μας Γυμναστηρίου.

Διότι ὄντως αἱ ὑπὸ τοῦ κ. Δημητράτου χορηγηθεῖσαι διακόσιαι πεντήκοντα χιλιάδες (250.000) δραχμαὶ κατέστησαν δυνατὴ τὴν ἔναρξιν τῶν ἔργων κατασκευῆς τοῦ Γυμναστηρίου καὶ τὴν συνέχισιν τούτων μέχρις σήμερον, ἔπειτα ἀπὸ τὴν γνωστὴν ἀτυχῆ ἐνέργειαν Σικιαρίδη, ἡ ὁποία ἐγένετο ἀφορμὴ νὰ ἀπωλεσθῆ πολύτιμος χρόνος ἓξ μηνῶν μὲ ἀποτέλεσμα τὴν ἀποτελμάτωσιν τοῦ θέματος τοῦ Γυμναστηρίου, καὶ ὡς ἐκ τούτου νὰ καταστῆ ἀνέφικτος ἡ ταχεῖα ἀνασύνθεσις τοῦ θέματος δεδομένου ὅτι εἰς τὴν ἀτυχῆ ἐνέργειαν Σικιαρίδη περιελαμβάνετο καὶ ἡ ἀναμόρφωσις τῶν σχεδίων τοῦ Γυμναστηρίου.

Ἤδη χάρις καὶ πάλιν εἰς τὸ ἀμέριστον διὰ τὰ δημοτικά μας θέματα ἐνδιαφέρον τοῦ κ. Δημητράτου θὰ συνεχισθοῦν τὰ ἔργα κατασκευῆς τοῦ Γυμναστηρίου, ἐπιτυγχάνοντες τὴν πλήρη περίφραξι τοῦ χώρου τούτου καθὼς καὶ τὴν δημιουργίαν δι' ἀμμοχώματος, καταλλήλως ἐπεξεργασθησομένου, τοῦ ἀγωνιστικοῦ χώρου ὅπου οἱ ἀθληταί μας θὰ δύνανται νὰ προπονοῦνται καὶ νὰ διεξάγουν ἀγῶνας, δίχως πλέον τὸν κίνδυνον τραυματισμοῦ των ἐξ ἀφορμῆς τῆς ἀκαταλληλότητος τοῦ ἀγωνιστικοῦ χώρου.

Ἤδη διὰ τῆς διαθέσεως τῆς προηγουμένης πιστώσεως ἐπετεύχθη ἡ περίφραξις τοῦ γηπέδου κατὰ τὰ δύο τρίτα αὐτοῦ, διὰ τοιχοποιΐας ὡς ὕψος ὥστε νὰ μὴ εἶναι εὐχερὴς ἡ εἰς τὸν μανδρότοιχον ἀναρρίχησις ἢ καταστροφὴ αὐτοῦ. Ἡ ἀποπεράτωση τοῦ μανδροτοίχου θὰ γίνῃ ἐκ τσιμεντολίθων εἰς ἱκανὸν ὕψος ὥστε νὰ καταστῆ ἀδύνατος ἡ ἀναρρίχησις καὶ ὑπερπήδησις τούτου.

Οὕτω θὰ καταστῆ πραγματικότης ἡ ἐξαγγελθεῖσα ὑπόσχεση τῆς Δημοτικῆς Ἀρχῆς, καθ' ἣν ἐντὸς τοῦ τρέχοντος ἔτους, θὰ ἔχουν περατωθῆ, ἡ περίφραξις τοῦ χώρου καὶ ἡ κατασκευὴ τῆς μικρᾶς ἐξέδρας – μὲ τὴν ὁποίαν ἀσχολούμεθα εἰς ἄλλην στήλην – κι' αὐτὰ ὅλα χάρις εἰς τὸ ἀμέριστον πρὸς τὰ δημοτικά μας θέματα, ἐνδιαφέρον τοῦ κ. Δημητράτου.

ΕΠΙ ΤΗΣ ΑΠΟΦΑΣΕΩΣ ΤΟΥ ΜΙΚΤΟΥ ΟΡΚΩΤΟΥ ΔΙΚΑΣΤΗΡΙΟΥ

Ἡ «Ἐλευθέρα Γνώμη» ἀπέφυγε κατ' ὅλον τὸν χρόνον τῆς ἀντιδικίας μεταξὺ τοῦ ἱδρυτοῦ τῆς κ. Νταῆ καὶ τοῦ κ. Περράκη νὰ ἀναγράψῃ τὸ σχετικὸν μὲ τὸν διεξαγόμενον σκληρὸν δικαστικὸν ἀγῶνα, τὸν ὁποῖον ἐπέβαλε εἰς τὸν ἱδρυτήν μας ὁ κ. Περράκης. Τούτου ἀπόδειξις εἶναι ὅτι ἐπὶ δύο βουλευμάτων ἀπαλλακτικῶν, εἰς ἀντεστοίχους ἐνεργείας τοῦ κ. Περράκη εἰς βάρος τοῦ κ. Νταῆ, δὲν ἐθριαμβολόγησε. Οὔτε ἐπίσης ἐπὶ τοῦ ἐξόχου πορίσματος ἐκ τῆς διεξαχθείσης Διοικητικῆς ἀνακρίσεως ὑπὸ τῆς Νομαρχίας, κατόπιν πάλιν σχετικῶν ἐνεργειῶν τοῦ κ. Περράκη, ἀνεγράψαμεν τι. Καὶ ἀσφαλῶς οὔτε μετὰ τὴν ἀπόφασιν τοῦ Μικτοῦ Ὁρκωτοῦ Δικαστηρίου θὰ ἀλλάξουμε ἀπόφασιν.

Δυστυχῶς τὸ δημοσίευμα τοῦ ὁπό ἡμερομηνίαν 20)10)61 «Φάρου» μᾶς ὑποχρεώνῃ νὰ παρατηρήσωμεν τὰ ἑξῆς:

1) Ὁ τίτλος, τοῦ σχετικοῦ πρὸς τὴν δίκην δημοσιεύματος τοῦ «Φάρου» ΕΔΙΚΑΙΩΘΗΜΕΝ δὲν εἶναι ὁ ἐνδεδειγμένος διὰ κάθε καλόπιστον ἄνθρωπον. Ὁ σωστὸς τίτλος εἶναι ΗΘΩΩΘΗΜΕΝ. Διότι ΔΙΚΑΙΩΣΙΣ τοῦ κ. Περράκη σημαίνει ὅτι ὄντως διεπράχθησαν ὑπὸ τοῦ κ. Νταῆ τὰ ἀδικήματα διὰ τὰ ὁποῖα τὸν ἐμήνυσεν, ἐνῶ τοῦτο τόσον ἐκ τῶν δύο ἀπορριπτικῶν βουλευμάτων ἐπὶ τῶν σχετικῶν μηνύσεων τοῦ κ. Περράκη ὅσον καὶ κατὰ τὴν διεξαγωγὴν τῆς ὑπ' ὄψει δίκης ἀπεδείχθη ὅτι οὐδὲν ἀδίκημα διέπραξε ὁ κ. Νταῆς.

2) Ἡ ἀπόφασις τῶν ἐνόρκων δὲν λέγει ὅτι «πάντα ὅσα ἐλέχθησαν ἢ ἐγράφησαν ἀπὸ τὸν κ. Περράκην ἔγιναν κατὰ τὴν ἐκτέλεσιν τῶν νομίμων καθηκόντων του καὶ χάριν διαφυλάξεως τοῦ Δημ. χρήματος», ἀλλὰ ἀπ' ἐναντίας λέγει ὅτι ὄντως δι' ὅσων ἔγραφε ὁ κ. Περράκης εἰς τὸν «ΦΑΡΟΝ» εἰς βάρος τοῦ κ. Νταῆ διέπραξε τὸ ἀδίκημα τῆς συκοφαντικῆς δυσφημίσεως, πλὴν ὅμως ἐδέχθη τὸ δικαστήριον ὅτι ὅταν διέπραττε τὸ ἀδίκημα «ἐπίστευε ἀπολύτως ὅτι εἶχε δίκαιον». Νομίζομεν δὲ ὅτι μεταξὺ τῆς διατυπώσεως εἰς τὸν φάρον τῆς ἀποφάσεως τοῦ Δικαστηρίου καὶ τῆς εἰς τὰ πρακτικὰ ἀναγραφομένης τοιαύτης ὑπάρχει οὐσιώδης διαφορά. Καὶ αὐτὰ ὅλα ἀφιεροῦν τὰ ὅσα ἐγράψαν εἰς τὸν φάρον καὶ ὄχι δι' ὅσα ἐλέχθησαν ἐνώπιον τρίτων δηλαδὴ ἐνώπιον τοῦ Συμβουλίου καὶ τῶν Δημοτῶν.

Γνωρίζει ἀσφαλῶς ὁ κ. Περράκης τὴν διαφορὰν ἀφοῦ ἐχρησιμοποίησεν τὸν διακεκριμένον Νομικὸν κ. Μπουλατζάν.

3) Κατὰ τὴν διεξαγωγὴν τῆς ὑπ' ὄψει δίκης ἐπεδείχθησαν ὄντως πολλὰ τὰ ὁποῖα ὅμως ὁ κ. Περράκης δὲν θέλησε νὰ ἀναγράψῃ στὸν φάρον «ἀντικειμενικότατα θαρραλέως καὶ ἀνδρικῶς» ὅπως καταλήγει τὸ δημοσίευμα τοῦ φάρου, καὶ τὰ ὁποῖα κάθε ἄλλο παρὰ δικαιολογοῦν τὸ ἐδικαιώθημεν τοῦ δημοσιεύματος, ὅπως ἐπίσης δὲν ἔδωσε οὐδεμίαν δημοσιότητα εἰς τὰ ἀπορριπτικὰ βουλεύματα. Εἶναι ταῦτα τάχα «ἀντικειμενικότατα, θαρραλέα κλπ»;

ΣΗΜΑΝΤΙΚΑ ΕΡΓΑ ΕΠΡΑΓΜΑΤΟΠΟΙΗΘΗΣΑΝ ΧΑΡΙΣ ΕΙΣ ΤΗΝ ΕΠΙΔΕΙΧΘΕΙΣΑΝ ΠΡΟΝΟΜΙΑΚΗΝ ΜΕΤΑΧΕΙΡΗΣΙΝ ΤΟΥ ΟΑΑ

ΠΝΟΗ ΠΟΛΙΤΙΣΜΟΥ ΚΑΙ ΑΝΑΔΗΜΙΟΥΡΓΙΑΣ ΔΙΑ ΤΗΣ ΑΞΙΟΠΟΙΗΣΕΩΣ ΤΩΝ

Ὡς εἶναι γνωστὸν ὁ τ. ὑπουργὸς τῆς ἐργασίας κ. Δημητράτος κατὰ τὰ ἔτη 1960 καὶ 1961 προέβη εἰς χορήγησιν κονδυλίων ἐκ τοῦ Ο. Α.Α. εἰς τοὺς διαφόρους Δήμους τῆς περιοχῆς πρωτευούσης, ὡς καὶ τῆς ὑπολοίπου Ἑλλάδος. Διὰ τῶν κονδυλίων αὐτῶν ἐπραγματοποιήθησαν διάφορα ἔργα ὑπὸ τῶν Δήμων καὶ ἀπερροφήθη οὕτω σημαντικῶς ἀριθμὸς ἀνέργων ἐργατῶν ἐκ τῆς περιφερείας ἑκάστου ἐξ αὐτῶν.

Κατὰ τὴν κατανομὴν τῶν κονδυλίων αὐτῶν ὁ τ. ὑπουργὸς τῆς ἐργασίας κ. Ἀριστείδης Δημητράτος ἐπίδειξεν ἰδιαίτερον ἐνδιαφέρον καὶ στοργὴν διὰ τὸν Δῆμον ταύρου καὶ πλήρες κατανόησιν τῶν ὑφισταμένων ἀναγκῶν, καθώρισεν δὲ ὅτι ὁ Δῆμος ταύρου, τυγχάνων εἰδικῆς μεταχειρίσεως ἀναλόγως πρὸς τὰς μεγάλας ἀνάγκας του καὶ τὸν μέγα ἐργατικὸν πληθυσμὸν του λάβῃ καὶ ἔλαβε κατὰ τὸ ἔτος 1960 δραχμὰς 1.250.000 δι' ἔργα ὁδοποιΐας καὶ 350 χιλιάδας δραχμῶν δι' ἔργα ἀποχετεύσεως. Κατὰ τὸ τρέχον ἔτος καὶ πάλιν ὁ κ. Δημητράτος καθώρισεν εἰδικὴν μεταχείρησιν διὰ τὸν Δῆμον μας καὶ ἐλάβομεν ἐκ τῶν νέων κονδυλίων δραχμὰς ἓν ἑκατομμύριον (1.000.000) δι' ἔργα ὁδοποιΐας καὶ Δημοτικοῦ Γυμναστηρίου καὶ δραχμὰς ὀκτακοσίας πεντήκοντα χιλιάδων (850.000) δι' ἔργα ἀποχετεύσεως

Ἐνῆχεν ἰδιαιτέραν σημασίαν διὰ τὸν Δῆμον μας ἡ χορήγησις τῶν ποσῶν αὐτῶν καὶ ἀποδεικνύει τὸ ἰδιαίτερον ἐνδιαφέρον τοῦ κ. Δημητράτου, δεδομένου ὅτι τὰ διατεθέντα διὰ τὸν Δῆμον μας τρία καὶ ἥμισυ (3.500.000) ἑκατομμύρια δραχμῶν ἀποτελοῦν ἓν ἐκ τῶν μεγαλυτέρων ποσῶν τὰ ὁποῖα διετέθησαν, ἐν συγκρίσει δὲ πρὸς τὸν πληθυσμὸν τοῦ Δήμου μας ἀποτελοῦν ἀναλογικῶς τὸ μεγαλύτερον ποσὸν τὸ ὁποῖον ἐδόθη πρὸς Δῆμον ὑπὸ τοῦ ὑπουργείου ἐργασίας πρὸς καταπολέμησιν τῆς ἀνεργίας, καὶ ἐν τῇ ἐπιτελέσει τοῦ σκοποῦ τούτου, ἐκτέλεσιν ἔργων εἰς τοὺς διαφόρους Δήμους.

Τὰ εἰς τὸν Δῆμον μας ἐκτελεσθέντα ἔργα ἐκ τῆς ὡς ἄνω χρηματοδοτήσεως ὑπὸ τοῦ ὑπουργείου ἐργασίας εἶναι τὰ ἑξῆς:

1) ὁδοποιΐας α) Κατασκευὴ καὶ ἀσφαλτόστρωσις τῶν ὁδῶν Ἑλένης, Μενελάου, Κλαζομενῶν Πατριάρχου Γρηγορίου, Αἴαντος, Πατριάρχου Ἰωακείμ, Κλειοῦς, Ἐσταυρωμένου, Παύλου Μελᾶ, Τμῆμα τῆς ὁδοῦ Βασιλίσσης Σοφίας, Κορυζῆ, Ἐπταλόφου, Τμῆμα τῆς ὁδοῦ Τέος Ταμπάκικα 1, Ταμπάκικα, 2. Πόντου, Βί πάροδος Πύργου Ἀμαλίας, Δωρίδος, Ἕκτορος, καὶ Πατρόκλου

Β) Ὁδοποιΐας Χωματουργικὰ ὁδοῦ Πίνδου καὶ κατασκευῆς τῶν κρασπεδορείθρων αὐτῆς, Κύπρου, Παναγῆ Τσαλδάρη, Θεσσαλονίκης, (τμῆμα αὐτῆς). Μενεμένης μεταξὺ Βενιζέλου καὶ Σμύρνης, Ναζλῆ καὶ τὰ κρασπεδόρεπρα αὐτῆς, Πλατεῖα Πολυκάρπου, ἔναντι Ἰατρείου ΙΚΑ καὶ ἀσφαλτόστρωσις αὐτῆς.

2) Ἀποχετεύσεις α) Κατεσκευὴ ἀποχευτετικοῦ τῶν ἀκαθάρτων ἀγωγῶν ἐπὶ τῆς ὁδοῦ Κύπρου καὶ β) τὸν ἀποχετευτικὸν ἀγωγὸν τῆς ὁδοῦ Σμύρνης.

Ἡ ἐκτέλεσις τοῦ τελευταίου αὐτοῦ ἔργου ἀποτελεῖ τὴν μεγαλυτέραν συμβολήν, ἐν ταυτῷ καὶ πολυτιμοτέραν, τοῦ κ. Δημητράτου, εἰς τὴν προσπάθειαν ἐξυγιάνσεως τοῦ Δήμου μας. Ἀπὸ τῆς ὑπάρξεως τοῦ Δήμου μας τὸ ρεῦμα αὐτὸ ἀποτελοῦσε τὴν μεγαλυτέραν ἂν ὄχι τὴν μοναδικὴν νοσογόνον ἑστίαν τῆς περιφερείας μας καὶ ἀσφαλῶς οἱ δημόται μας ἰδιαιτέρως θὰ ἐκτιμήσουν τὰς συντελέσαντας εἰς τὴν ἀπολυμάνσιν τῆς.

3) Ἐξυγιαντικά: Ἐξαφάνισις τῆς ἀθλιότητος τῶν δρομίσκων τοῦ συνοικισμοῦ τῶν Γερμανικῶν δεξιὰ τῆς ὁδοῦ Βενιζέλου διὰ τῆς ἐπιστρώσεως αὐτῶν καὶ τῶν χώρων πέριξ τῶν κοινοχρήστων ἀποχωρητηρίων, διὰ σκυροκοκάματος.

4) Διάφορα μηχροέργα δευτερευούσης σημασίας καὶ

5) Κατασκευὴ τοῦ μεγαλυτέρου μέρους τοῦ μανδροτοίχου περιφράξεως τοῦ γηπέδου τοῦ Δημοτικοῦ Γυμναστηρίου. Εἶναι γνωστὰ εἰς τοὺς Δημότας μας αἱ ταλαιπωρίαι κατασκευῆς τοῦ Δημοτικοῦ μας Γυμναστηρίου καὶ αἱ ἐξ αὐτῶν συνέπειαι, ἡ σοβαρωτέρα τῶν ὁποίων ἦτο ἡ καθυστέρησις ἐνάρξεως τῶν ἔργων, μὲ ἐπακόλουθον τὴν μὴ δυνατότητα ἀναλώσεως ὁλοκλήρου τοῦ πρὸς τὸ γυμναστήριον χορηγηθέντος ὑπὸ τοῦ κ. Δημητράτου ποσοῦ, δι' ἔργα ἐν αὐτῷ.

Ἡ ὑπουργικὴ αὐτὴ δήλωσις ἀποτελεῖ μιὰ οὐσιαστικὴ ὑπόσχεσιν καὶ μιὰν ἐξασφάλισιν διὰ τὸ μέλλον. Ὄντως κατὰ τὴν κατανομὴν τῶν κονδυλίων κατὰ τὸ 1961 ὁ Δῆμος Ταύρου ἔλαβε ἓν ἑκατομμύριον ὀκτακοσίας πεντήκοντα χιλιάδας (1850) δραχμῶν.

Οἱ Δημόται μας ἄς τοῦ δώσουν τὴν δυνατότητα αὐτὴν καὶ διὰ τὴν κατανομὴν τοῦ 1961 – 62.

Α. Β.



Ὁ τέως ὑπουργὸς τῆς Ἐργασίας κ. Ἀριστείδης Δημητράτος ἐκφωνεῖ λόγον κατὰ τὰ ἐγκαίνια τοῦ Δημοτικοῦ Γυμναστηρίου τοῦ Ταύρου παρ' αὐτὸν ὁ Δήμαρχος Ταύρου κ. Στράτος Χαρατσάρης

Ο Κ. ΑΡΙΣΤΕΙΔΗΣ ΔΗΜΗΤΡΑΤΟΣ

(Συνέχεια ἐκ τῆς 1ης Σελίδος)

ταῦτα ὁ ἐξαίρετος φίλος τοῦ Ταύρου κ. Δημητράτος δὲν εἶναι ἄξιος τῆς εὐγνωμοσύνης καὶ τῆς ἐμπιστοσύνης μας; Δὲν ἐπιβάλλεται ἀπὸ τὸ συμφέρον τοῦ τόπου μας νὰ τύχῃ τῆς ἰδιαιτέρας προτιμήσεως καὶ ὑποστηρίξεώς μας, ὅπως καὶ ἡμεῖς ἐτύχωμεν τῆς ἰδικῆς του;

Ἀλλὰ πέραν τῆς ὀφειλομένης πρὸς τὸ πρόσωπόν του τιμῆς, ἔχομεν συμφέρον ζωτικὸν καὶ μέγα νὰ ἐπανεκλεγῇ.

Διότι ἀναμένομεν ἀπὸ αὐτὸν συμπληρωματικὰ κονδύλια:

1) Δι' ἔργα ὁδοποιΐας, ἀποχετεύσεως, ὑδρεύσεως κλπ.

2) Διὰ τὴν ἀποπεράτωσιν τοῦ Γυμναστηρίου μας.

3) Διὰ τὴν ἀνέγερσιν Γυμνασιακοῦ κτιρίου.

4) Διὰ τὴν Ἐργατικὴν Ἑστίαν εἰς τὸν Δῆμον μας.

5) Διὰ νέας καὶ περισσοτέρας ἐργατικὰς κατοικίας.

Ἑπομένως συνδυάζοντες ὅπως προείπομεν τὰς πολιτικάς μας ἐπιδιώξεις κατὰ τὶς ἐκλογὲς τῆς προσεχοῦς Κυριακῆς ἂς ἐξυπηρετήσωμεν καὶ τὸ τοπικόν μας συμφέρον ἐκφράζοντες τὴν προτίμησίν μας εἰς τὸν δοκιμασμένον φίλον τῆς ἐργατουπόλεως τοῦ Ταύρου κ. Ἀριστείδην Δημητράτον καὶ ἂς τοῦ εὐχηθῶμεν ὁλοψύχως καλὴν ἐπιτυχίαν. Ν

Ἀνεβλήθη ἡ δημοπρασία κατασκευῆς ἐξέδρας τοῦ Δημ. Γυμναστηρίου

Ἡ περίεργη διαμάχη τοῦ κ. Ν. Τριπιά.

Κατὰ τὴν περίοδον τῆς διακηρύξεως τῶν ἐν ὄψει ἐκλογῶν τὸ Ὑπουργεῖον Συγκοινωνιῶν καὶ Δημοσίων Ἔργων, ἐγνωστοποίησε δι' ἐγγράφου του πρὸς τὸν Δῆμον ὅτι διέθεσε ἑκατὸ χιλιάδας δραχμῶν (100.000) διὰ τὴν ἐκτέλεσιν ἔργου ὅπερ θὰ ἐπρότεινεν ὁ Δῆμος ἡμῶν.

Ἐπεσκέφθη δὲ τὸν κ. Δήμαρχον ὁ ἁρμόδιος μηχανικὸς τοῦ ὑπουργείου κ. Γιαννόπουλος, ὅστις ἐγνώρισεν εἰς τὸν κ. Δήμαρχον ὅτι τὸ ἔργον ὅπερ θὰ ἐπρότεινε ὁ κ. Δήμαρχος, θὰ κατασκευάζετο κατόπιν δημοπρατήσεώς του ὑπὸ τῆς ὑπηρεσίας τοῦ ὑπουργείου Δημοσίων Ἔργων.

Ὁ κ. Δήμαρχος προέκρινε τὴν διάθεσιν τοῦ ὡς εἴρηται ποσοῦ διὰ τὴν κατασκευὴν τῆς μικρᾶς ἐξέδρας τοῦ Δημοτικοῦ μας Γυμναστηρίου, ἐνισχυομένου καὶ διὰ τῶν διακοσίων πεντήκοντα χιλιάδων (250.000)

Κατὰ τὸν χρόνον τῆς δημοπρασίας προσῆλθεν εἰς τὸ γραφεῖον Νομομηχανικοῦ – Σταδίου 5 – ὅπου ὁ τόπος τῆς δημοπρασίας, ὁ Δήμαρχος Νέας Φιλαδελφείας κ. Τρυπιάς, διὰ νὰ παραστῇ εἰς δημοπρασίαν.

Ἐκ λόγων μὴ εἰδέτι διευκρινισθέντων ἐπαρκῶς προῆλθεν ρῆξις μεταξὺ τοῦ Δημάρχου κ. Τρυπιά, ἐργοληπτῶν καὶ τῆς ἐπιτροπῆς δημοπρατήσεως τῶν ἔργων μὲ ἀποτέλεσμα νὰ παρέλθῃ ὁ ὑπὸ τῆς διακηρύξεως ὁριζόμενος χρόνος λήξεως τῆς δημοπρασίας, χωρὶς νὰ κατωρθωθῇ ἡ ἐγχείρησις προσφορᾶς.

ΤΟ ΣΧΕΔΙΟΝ ΠΟΛΕΩΣ

Ἀνεγράφη εἰς τὴν «Ἐφημερίδα τῶν Προαστείων» ὅτι ἐπεξετάθη τὸ σχέδιον πόλεως εἰς τὰ οἰκοδομικὰ τετράγωνα 88 καὶ 88β.

Ἐκ λόγων σεβασμοῦ πρὸς τὴν ἀλήθειαν καὶ πρὸς ἀποφυγὴν τῆς ὀδυνηρῆς ἀπογοητεύσεως τὴν ὁποίαν ἀσφαλῶς θὰ νοιώσουν ὅσοι τυχὸν ἀπιστεύσαν τὴν εἴδησιν τῆς ἐπεκτάσεως τοῦ σχεδίου, εἴμεθα ὑποχρεωμένοι νὰ γνωρίσωμεν εἰς τοὺς ἐνδιαφερομένους οἰκοπεδοῦχους ὅτι δὲν ἐγένετο τοιαύτη ἐπήκτασις τοῦ σχεδίου τῆς Πόλεώς μας. Ἁπλῶς κατ' ἐντολὴν τοῦ τ. Ὑπουργοῦ κ. Γκίκα ἐδόθη ἐντολὴ μετακινήσεως τῆς «κυανῆς γραμμῆς», ὁπότε θὰ δύναται τότε νὰ γίνῃ ἐπέκτασις τοῦ σχεδίου μέχρις αὐτῆς.

Ταχυδρόμος της ΡΟΥΜΕΛΗΣ

ΑΝΕΞΑΡΤΗΤΟΣ ΔΗΜΟΣΙΟΓΡΑΦΙΚΗ ΕΠΙΘΕΩΡΗΣΙΣ

25 ΟΚΤΩΒΡΙΟΥ 1961

ΔΙΕΥΘΥΝΤΗΣ: ΝΙΚ. Δ. ΖΑΧΑΡΑΚΗΣ (1957 — 1960)

ΙΔΡΥΤΗΣ: ΔΗΜ. Ν. ΖΑΧΑΡΑΚΗΣ

ΓΡΑΦΕΙΑ: Μάνης 4 (Υψηλού)

Τηλέφωνα: 022.509 — 921.056

ΕΤΟΣ Ε' ΠΕΡΙΟΔΟΣ Β'

ΑΡΙΘ. ΦΥΛ. 44 ΤΙΜΗ ΦΥΛ. ΔΡΧ. 2

Ανεξάρτητος σύμφωνα ἔχομεν γνώμονα, ἔχομεν καὶ δηλοῦμεν ὅτι τῆς τιμῆς.

Στιγμιότυπο από τη συγκέντρωση στο Μεσολόγγι

ΕΝΤΕΙΝΕΤΑΙ Ο ΠΡΟΕΚΛΟΓΙΚΟΣ ΑΓΩΝ

Ο ΛΑΟΣ ΤΗΣ ΙΕΡΑΣ ΠΟΛΕΩΣ ΜΕΣΟΛΟΓΓΙΟΥ ΑΠΕΘΕΩΣΕ ΤΟΝ ΠΟΛΙΤΕΥΤΗΝ ΝΙΚΟΛ. ΦΑΡΜΑΚΗΝ

Ο ΛΟΓΟΣ ΤΟΥ ΕΙΣ ΜΕΣΟΛΟΓΓΙΟΝ

ΜΕΣΟΛΟΓΓΙΟΝ 2ον (τεῦ ἀντ' τοῦ μας).— Τὴν Κυριακὴν 11 π.μ. ἀφίχθη εἰς τὴν πόλιν μας ὁ κ. Νικ. Ἐπ. Φαρμάκης ὑποψήφιος βουλευτὴς Αἰτωλοακαρνανίας τῆς ΕΡΕ ὁπλίσης ἐνθουσιῶν ὁμογάδους συγκεντρώσας ὑπ' ρῶτσιελῶν κ τοίκων. Ὁ κ. Φαρμάκης κατεφρήθη μετὰ ἐρευθύτητος κατὰ τῆς ΕΔΑ εἶπεν ὅτι ἡ μόνη παρανομία ποὺ ἐιαπράττεται κατὰ τὰς ἐκλογὰς τῆς 29ης Ὀκτωβρίου εἶναι ὅτι ἐπιτρέπεται εἰς ἕνα κόμμα μὴ Ἑλληνικὸν ἐξυπηρετοῦν τὰ συμφέροντα τῶν ἐχθρῶν τῆς Ἑλλάδος νὰ διεκδικῆ τὰς ψῆφους ἑλλήνων ἐκλογέων. Ἐν συνεχείᾳ ἐκάλεσεν ἐκείνους οἵτινες εἰς τὰ παρελθόν ἐψήφισαν ΕΔΑ νὰ ἐπανέλθουν εἰς τὴν Ἑλληνικὴν οἰκογένειαν σήμερον ποὺ ὁ ἐθνικὸς ἡγέτης Κων/νος Καραμανλῆς ἀνανεώνει τὰ στελέχη τῆς ΕΡΕ καθὼς ὅλλως, εἶπε, θὰ ἐιαπράξουν προδοσίαν. Ἰδιαιτέρως δὲ οἱ Αἰτωλοακαρνάνες δὲν ἐπιτρέπεται νὰ γίνωνται προδόται ἐπὶ χρήμασι. «Αὐτὸς ποὺ θὰ ψηφίσουν καὶ πάλιν ΕΔΑ εἶπεν ὁ κ. Φαρμάκης ὄχι μόνον οὐδέποτε θὰ τοὺς ὑπεστηρίξω ἀλλὰ θὰτοὺς καταστήσω τὸν βίον ἄρλωτον.



ΚΑΡΑΜΑΝΛΗΣ: Γιὰ τὴν Ἑλλάδα — ΦΑΡΜΑΚΗΣ: Γιὰ τὴν Ναύπακτον

Μετὰ τὰς ἐκλογὰς πρέπει νὰ φύγουν ἀπὸ τὴν Ἑλλάδα». Ἀναφερόμενος ἐξ ἀλλου εἰς τὴν Ἕνωσιν Κέντρου εἶπεν ὅτι αὕτη ἀποτελεῖται ἀπὸ 10 ἀρχηγούς μομμάτων ἐκ τῶν ὁποίων ἄλλα εἶναι ὑπαρκτὰ καὶ ἄλλα ἀνύπαρκτα. «Δὲν εἶναι δυνατὸν συνέχισε νὰ σχηματίσουν οὗτοι κυβέρνησιν ἰσχυρὰν καὶ βιώσιμον καὶ δι' αὐτὸ ὑπόσχονται τὰ πάντα, διότι γνωρίζουν ὅτι δὲν πρόκειται νὰ τοὺς ζητῆη νὰ πραγματοποιήσουν τὰς ὑποσχέσεις των. Ἀποτελεῖ πολιτικὴν ἀπάτην τὸ νὰ ὑπόσχονται κάτι ἐνῶ γνωρίζουν ὅτι δὲν πρόκειται νὰ τὸ ἐκτελέσουν. Εἶναι ἀπὸ τὴ μία Ἕνωσις Κέντρου διότι τι οἱ ἀρχηγοί της μισοῦν ἐπὶ μεταξὺ των περισσότερον ἀπ' ὅσον μισοῦν τὸν Καραμανλῆν, ὅς εἶπεν πρὸ ἡμερῶν καὶ ὁ ἀρχηγὸς τῆς ΕΡΕ». Ἀνεφέρθη ἐν συνεχείᾳ ὁ κ. Φαρμάκης εἰς τὰ ζητήματα τῆς Αἰτωλοακαρνανίας καὶ ἐτόνισεν ὅτι ἡ μετανάστευσις εἶναι ἡ χειροτέρα λύσις τοῦ προβλήματος τῆς ἀνέργειας. «Διὰ νὰ λυθῆ τὸ πρόβλημα αὐτὸ εἶπε πρέπει νὰ ἱδρυθοῦν 2 — 3 βιομηχανικὰ συγκροτήματα ὡς προβλέπει τὸ πρότινος ἱδρυθὲν Ἰνστιτοῦτον Φαρμάκης». Εἶπε ἐπίσης ὅτι τὸ ἐργοστάσιον οὗδας θὰ ἱδρυθῆ εἰς τὴν Αἰτωλοακαρνανίαν. «Καλῶ ὅλους τοὺς Αἰτωλοακαρνάνες καὶ ἰδιαιτέρως τοὺς νέους καὶ τὰς νέας τοῦ Μεσολογγίου, κατέληξεν ὁ κ. Φαρμάκης νὰ βοηθήσουν τὴν 29ην Ὀκτωβρίου διὰ τῆς ψήφου των τὸν ὑπὲρ ὅλων ἀγῶνα τὸν ὁποῖον διεξάγω. Καλῶ ὅλους ὅσους ἐπιθυμοῦν νὰ μείνῃ ἡ Ἑλλὰς ἐλευθέρα νὰ ἐνισχύσουν τὴν ὑποψηφιότητά μου καὶ νὰ ἐνωθοῦν οἱ νέοι καὶ οἱ νέες τῆς Αἰτωλοακαρνανίας νὰ καταλάβουν τὴν θέσιν τὴν ὁποίαν δικαιοῦνται λόγῳ τῶν θυσιῶν καὶ τοῦ αἵματος ποὺ Θεοφίλη ἄπου ἐδέχθη ποικιλία θεὸς ἐπιτροπὸς.

Ἐξ τὰς 3 μ.μ. ἀνεχώρησαν δι' Ἀγρίνιον ἄπου ἐπίσης ἐδέχθη ἐπιτυχεῖς καὶ ἐν συνεχείᾳ ἐπισκέφθη τὰ Κλεισούρι καὶ ἄλλα χωριὰ τῆς περιοχῆς.

Κ. Π.

Ἀναλεύθης ὁ κ. Φαρμάκης μετέβη εἰς τὸ γραφεῖον τοῦ κ.

Ἡ δύναμίς μου ὁ λαός μου



Φροντίδα διὰ τὸν πολίτην καὶ τὸ Ἔθνος

ΠΑΝΟΣ ΣΤΑΥΡΟΠΟΥΛΟΣ

ΥΠΟΨΗΦΙΟΣ ΒΟΥΛΕΥΤΗΣ ΑΙΤΩΛΟΑΚΑΡΝΑΝΙΑΣ

Ψηφίσατε μὲ φανατισμὸ

Νῖκο Φαρμάκη

ΤΟ ΚΑΘΗΚΟΝ

Ἡ μεγαλύτερα, ἡ ἐπιγημοτέρα, ἡ ἱερωτέρα στιγμὴ τοῦ πολίτου, εἶναι αὐτὴ ποὺ καλεῖται νὰ ἐκλέξῃ τὴν κυβέρνησιν τῆς χώρας του.

Μὲ γνώμονα τὸ ἐθνικὸν συμφέρον, κατὰ πρώτον καὶ κύριον λόγον, καὶ δεύτερον τὴν ἠθικὴν ποιότητα ἑκάστου κόμματος—ἐννοοῦμεν τὴν ἑλληνικὴ κόμματα—καὶ ἑκάστου ὑποψηφίου, ψηφίζετε ὅς ἐλεύθερος πολίτης, κατὰ τὴν βεβαίαν σας ἀντιληψίαν, καὶ ἀτρόμως δικαίαν καὶ ὀρθὴν κρίσιν.

Ἔτσι θὰ ἔχητε ἐπιτέλεση εἰς ἄκρον τὸ ὄφίτσον τοῦ πολίτου καθήκον, ἀλλὰ καὶ δικαίωμα, ν' ἀπομαζῆς ἀπὸ τὸς παρ' τῆς τύχης τῆς ἐδικῆς του καὶ τῆς πατρίδος του.

Σταυρὸ στὸν Πάνο Σταυρόπουλο

Σταυρὸ στὸν Νῖκο Φαρμάκη

ΕΡΕ: ΝΑΙ—ΤΣΑΤΣΟΣ: ΟΧΙ

Ἐλάβομεν τὴν κάτωθι ἐπιστολήν:

Κύριε Διευθυντά.

Συγχαρήτηκεν διὰ τὸ σύνθ ηματόν Ρουμελιωτῶν τῶν καὶ γενικῶς τῶν ψηφοφόρων τῶν Δ'Φθιώτ ΕΡΕ: Ναί— ΤΣΑΤΣΟΣ. Ὄχι. Γιατί ὁ συμπατριώτης μας — δυστυχῶς — Ν. Τσάτσος εἶπεται δὲν ἔκανε διὰ τὴν Εὐρυτανίαν, οὔτε καὶ διὰ τοὺς Εὐρυτάνας, οὔτε διὰ τοὺς Ρουμελιώτας ἐπειδὴ ὅμως μιὰ συμπαρὰ μᾶζα συμπατριωτῶν μας τὸν ἐψήφιζε φρονοῦσιν ὅτι ἐβρῆκε σκάσιμον νὰ μαζέψῃ μερικοὺς Εὐρυτάνας ἐδιαιτέρους — ὁμολογουμένως καλὸ παιδιά. Ἀλλὰ τί τὸ ὄφελος; Τὸ ζητεῖτον τον καὶ τὰ αἰτεῖ τον ἀπὸ ἐμηγανικῶς πλεῖστοι διὰ τὰ ζητήματα τῶν συμπατριωτῶν του. Δι' αὐτὸν τὸν λόγον ἰώρα ὅλοι οἱ ἐν Δ'Φθιώτις ψηφοφόροι πρέπει τὰ τὸν ρουφίσουν ἀηδιάδες, διὰ τὰ τεῦ δοθῆ εὐκαιρία νὰ περιοιεῖται τὴν... πάτα τὰ τ.ν.

Κλασσικὸς Γάλλος σοφός, ἐζήτησε νὰ τεῦ βάλουν — τὸ ἔβρ ἐπεύφυμεν — τὸ ἔβρ ἐπεύφυμεν ἀλὲν ὑπῆρξα εἶπωτα. Οὔτε κὰν ἀπαδημαϊκὸς.

Διὰ τὸν κ Τσάτσον ὅμως θὰ ἠδυνάμεθα νὰ γράψωμεν, ὅταν ἔλθῃ τὸ πλήρωμα τοῦ χρόνου: «ἀλὲν ἔκανε τίποτε ὡς ὑπουργός. Ἔγινε μόνον Ἀκαδημαϊκός.» Ἂς γίνῃ ἐπιεἰκὲς ἰδιώτης διότι ἀσφαλῶς δὲν πρόκειται πλέον νὰ προσφέρῃ τὰς ὑπηρεσίας του οὔτε εἰς τὴν ἀρχηγόν του.

Μετὰ τιμῆς

Νικόλαος Ζάγκας

Ἰατρὸς

(Χρυσ. Σφ/νης 27α)

ΕΝΔΕΚΑΤΟΙ ΥΠΟΨΗΦΙΟΤΗΤΕΣ

Τὸ νοικοκύρεμα τῶν συνοικιῶν



ΓΙΩΡΓΟΣ ΡΑΛΛΗΣ

Κοινοβουλευτικὸν ἦθος

ΣΤΥΛΙΑΝΟΣ ΧΟΪΤΑΣ

Γιὰ πάντα γιὰ τὴ Βοιωτία



ΘΕΜΙΣΤ. ΚΟΝΙΤΣΑΣ

Ὁμιλοῦν τὰ ἔργα



ΚΩΣΤΑΣ ΤΡΙΚΟΓΙΑΝΝΗΣ

Προέρχομαι ἀπὸ τὸ λαὸ καὶ θὰ ἐργασθῶ γιὰ τὸ λαὸ



Γ. ΠΑΠΑΔΗΜΗΤΡΙΟΥ

Ἡ φωνὴ τῆς ἐπαρχίας



Δ. ΔΙΑΝΤΟΓΛΟΠΟΥΛΟΣ

ΟΘΩΝ Κ. ΛΕΪΦΑΣ-ΤΕΤΕΝΕΣ

Ὑποψήφιος βουλευτὴς ΕΡΕ — Β' Περιφερείας

Ὁ κ. Ὄθων Κ. Λέφας - Τετενὲς ἐγεννήθη ἐν Ἀθήναις τὸ ἔτος 1925. Τὰς γυμνασιακάς του σπουδὰς ἔχρισεν εἰς Γερμανίαν ἀπ ὅπου ἐπέστρεψεν κατὰ τὴν κρίσιμον τοῦ Β' Παγκοσμίου Πολέμου ἀπομαρτύσας αὐτὰς εἰς Ἀθήνας. Μετὰ τὸ πέρας τῶν πανεπιστημιακῶν του σπουδῶν ἐν Ἀθήναις τὴν Γαλλικήν, Γερμανικήν, Ἰταλικήν καὶ Ἀγγλικήν.

Ἡ ἐπιχειρηματικὴ δραστηριότης τοῦ κ. Τετενὲ καλλιεργουμένη εὐσυνειδήτως παραλλήλως μὲ τὴν πνευματικότητα εἰς τὴν πολύμορφον προσωπικότητα αὐτοῦ, κατὰ πρώτον ἐκδηλώνεται τὸ 1949, ὅτε ἵστατο ράβας εἰς Ἀθήνας μετὰ τὸ πέρας τῶν Πανεπιστημιακῶν του σπουδῶν συγκροτεῖ πάραυτα Τεχνικὴν Ἐπιχείρησιν ἐφράξεις κλίμακος, ἐπιτυχῶν νὰ συνδέσῃ τὸ ὄνομά του μὲ τὴν ἀνάγερσιν τῶν μεγαλυτέρων καὶ πολυτελεστέρων κτιρίων τῆς Ἑλληνικῆς πρωτευούσης.

Παραλλήλως μὲ τὴν ἵδρυσιν τῆς Τεχνικῆς ἐπιχειρήσεως, ἀκολούθων πολλὰ οἰκογενειακὴν παράδοσιν, ἀσχολεῖται μὲ τὴν ἐμπορικήν. Ἀναπτύξας δὲ ἐν ὀνομ βραστηριότητα καὶ εἰς τὸν τομέα τοῦτον ἐπιτυγχάνει τὰ μέγιστα. Ἐγένετο μέλος τῆς Διεθνοῦς Ναυτιλιακῆς Ὀργανώσεως THE BALTIC AND INTERNATIONAL MARITIME CONFERENCE.

Ἡ ἐπιτυχία τον ὡς ἐμπόρου τὸ ἔτι περισσότερον εὑρίσκει τὸν ἐπιχειρηματικὸν τον ὀρίζοντα ἄγων δὲ εἰς ἐπάφας μὲ ἐπιφανῶν ἀντιπροσώπων ἀπασχολήσεως τὸ εἰσαγωγικὸν ἐμπόριον, ἀναλαμβάνει τὴν ἐκπροσώπησιν ἐν Ἑλλάδι μεγάλων βιομηχανικῶν Οἴκων τοῦ ἐξωτερικοῦ. Ἐν συνεχείᾳ διαβλέπων τὴν ζωτικὴν σημασίαν, ἀνάγκην ἀξιοποιήσεως τῶν τουριστικῶν πηγῶν τῆς Χώρας, ἀναπτύσσει τὰς ἀπόψεις του εἰς τοὺς ἀρμοδίους ἐνῶ ταυτοχρόνως ἱδρύει Ἑταιρίας Ξενοδοχειακῶν Ἐπιχειρήσεων μὲ ἄριστον σκοπὸν τὴν ἀνάγερσιν ὑπερπολυτελῶν Ξενοδοχειακῶν συγκροτημάτων εἰς τὰ κεντρικώτερα σημεῖα τοῦ ἄστεως.



Ὁ κ. Τετενὲς νοσήσας εἰς ἑλικὰν ἀποτελεῖ σήμερον χάριν τῆς ἀδρύσεως τοῦ δημιογρικοῦ του βαίμοντος καὶ τῆς ἀκατανικήτου προσπαθείας του κύριον μοχλὸν εἰς πλείστας οἰκονομικὰς καὶ κοινωνικὰς ἐκδηλώσεις τοῦ τόπου, ὡς ἐκ τούτου θὰ ἠδύνατο εἰς αὐτὸν σειρὰς τιμητικῶν λειτουργημάτων, ὡς τοῦ Προέδρου τοῦ Ἑλληνικοῦ Ἐθνικοῦ Ὀργανισμοῦ, τοῦ τοῦ Συμβουλίου τῆς Ἐθνικῆς Κτηματικῆς Τραπέζης, τοῦ Προέδρου τῆς Κοινότητος Ἑκάλης ἀπὸ τοῦ 1953, ἡ ὁποία ἐπὶ τῶν ἡμερῶν του μετεβλήθη εἰς τὸ ὡραιότερα προάστειον τῶν Ἀθηνῶν, (ἐντυπώσ σημειοῦνται ὅτι κατὰ τὰς διεξαγθείσας Δημοτικὰς καὶ Κοινοτικὰς ἐκλογὰς προσφάτως ἐξέλεγη Πρόεδρος τῆς Κοινότητος Ἑκάλης δυὰ παμψηφίας, λαβὼν πλέον τοῦ 90%) τῶν ψήφων) τοῦ Προέδρου καὶ μέλους τῶν Διοικητικῶν Συμβουλίων πλείστων Ἑταιριῶν, Συνδέσμων καὶ Ὁμίλων, δέον νὰ θεωρεῖται ὡς ἐπιτέγματα τῆς ὄχι ἁπλῆς βράσεώς του. ὁ κ. Τετενὲς ἀποτελεῖ, ἐπίσης, μόνιμον μέλος ἑπτὰ ἐμποροβιομηχανικῶν Ἐπιμελητηρίων.

Ὁ κ. Τετενὲς προέρχεται ἐκ διακεκριμένης οἰκογενείας τῶν Ἀθηνῶν. Ὁ πατὴρ του, εἷς τῶν ἱδρυτῶν τῆς Λαϊκῆς Τραπέζης τῆς Ἑλλάδος, δημιουργὸς καὶ Πρόεδρος τοῦ Διοικ. Συμβουλίου τῶν ΣΠΑΠ. παρέμεινεν γνωστὸς διὰ τὸ ἦθος καὶ τὰ προσόντα, τὰ ὁποῖα ἐπέδειξεν τόσον εἰς τὴν Ρουμανίαν ὅσον καὶ εἰς τὴν Ἑλλάδα ὅπου ἵδρυσεν τεραστίας ἐμπορικὰς καὶ ἐφοπλιστικὰς ἐπιχειρήσεις. Ἐκ τῆς οἰκογενείας τῆς μητρός του πολλὰ μέλη αὐτῆς ὑπῆρξαν διακεκριμένοι ἐπιστήμονες καὶ μηχανικοί.

Ἕνεκεν τῆς φήμης τῶν ἐπιχειρήσεών του, ὁ κ. Τετενὲς μετέβη εἰς πλείστας χώρας τοῦ Ἀνατολικοῦ καὶ Δυτικοῦ ἡμισφαιρίου ἀναπτύξας οἰκονομικὰς σχέσεις μὲ ἐμπορικοὺς Οἴκους ἐν τῷ πλαισίῳ τῆς ἐπιχειρηματικῆς του βράσεως.

Παρ' ὅλον τὸν φόρτον ἐργασίας καὶ τὰς εὐθύνας τὰς ὁποίας ἔχει ἐπωμισθῆ ὁ κ. Τετενὲς, εὑρίσκει τὸν χρόνον νὰ ἀναμιγνύεται ἐνεργῶς καὶ εἰς τὴν δημοσιογραφίαν ἐπιθυμῶν νὰ συμβάλῃ εἰς τὴν βελτίωσιν τῶν κρατουσῶν συνηθειῶν καὶ εἰς τὸν ἐκσυγχρονισμὸν τῆς Χώρας, ἐκδίδων ἀπὸ μακροῦ τὴν πολιτικὴν καὶ οἰκονομικὴν ἐπιθεώρησιν «Ὁ ΑΙΩΝ».

Ἔχει τιμηθῆ μὲ πλεῖστα ὅσα ἀνώτατα παράσημα καὶ λίαν τιμητικὰς διακρίσεις. Εἷς ἀναγνώρισιν τῶν ἀκατανλήτων προσπαθειῶν του διὰ τὴν Τοπικὴν αὐτοδιοίκησιν ἐξελέγη ὑπὸ τῶν Δημάρχων καὶ Προέδρων Κοινοτήτων ἐκπρόσωπός των εἰς τὴν Διοικοῦσαν Ἐπιτροπὴν τῆς Ἑνώσεως Δήμων καὶ Κοινοτήτων.

Ἤδη, ἐκ τῶν ἐπιλέκτων στελεχῶν τῆς ΕΡΕ. κατέρχεται εἰς τὰς ἐκλογὰς ὡς ὑποψήφιος Βουλευτὴς Ἀθηνῶν εἰς τὴν Β' Περιφέρειαν.

Ἀποκαλυπτήρια προτομῆς
ΤΟΥ ΣΤΡΑΤ. ΓΙΑΝΝΗ ΜΑΚΡΥΓΙΑΝΝΗ

Ἔργον τοῦ γλύπτου Νικόλα



Εἰς τὸ Κροκύλειον τῆς Δωρίδος γενέτειρας τοῦ Στρατηγοῦ τῆς Ἐπαναστάσεως τοῦ 1821 ΓΙΑΝΝΗ ΜΑΚΡΥΓΙΑΝΝΗ ἐτελέσθησαν τὰ ἀποκαλυπτήρια τῆς μαρμαρίνης προτομῆς του τὴν ὁποίαν ἄριστα ἔπλασεν ὁ γνωστὸς γλύπτης Νικόλας, κατὰ παραγγελίαν τοῦ Συλλόγου τῶν ἐν Ἀθήναις Κροκυλιέων.

ΚΩΝΣΤ. ΕΥΘ. ΚΟΡΟΖΟΣ
Τ. ΥΠΟΥΡΓΟΣ ΥΠΟΨΗΦΙΟΣ ΒΟΥΛΕΥΤΗΣ ΤΗΣ Ε.Ρ.Ε. ΝΟΜΟΥ ΒΟΙΩΤΙΑΣ
Σταυρὸ προτιμήσεως στὸν Κορόζο

Τὸ Τνδάλμα τοῦ λαοῦ τῆς Εὐρυτανίας



ΧΡΥΣ. Π. ΚΑΡΑΠΙΠΕΡΗΣ
τ. ὑπ. ὑποψήφιος βουλευτὴς ΕΥΡΥΤΑΝΙΑΣ

ΛΑΕ ΤΗΣ ΒΟΙΩΤΙΑΣ:
Δώσατε σταυρὸ προτιμήσεως
στὸν Θεμιστοκλῆν Κονίτσαν

ΧΡ. Π. ΚΑΡΑΠΙΠΕΡΗΣ
Ὁ ἄνθρωπος ποὺ δὲν κάνει διακρίσεις
μεταξὺ τῶν συμπολιτῶν του
ΨΗΦΙΣΑΤΕ ΚΑΡΑΠΙΠΕΡΗ

ΧΡΗΣΤΟΣ ΑΠΟΣΤΟΛΑΚΟΣ
Ὑποψήφιος βουλευτὴς ΕΡΕ — Α΄ Περιφερείας



ΔΩΡΕΑΝ ΤΕΧΝΙΚΗΝ ΕΚΠΑΙΔΕΥΣΙΝ
ΣΑΣ ΠΑΡΕΧΕΙ Η:
ΣΧΟΛΗ ΠΑΝΕΛΛΗΝΙΟΣ ΣΧΟΛΗ
ΚΑΘΟΔΗΓΗΤΙΚΗΣ - ΤΟΥΡΙΣΤΙΚΗΣ - ΞΕΝΟΔΟΧΙΑΚΗΣ
ΟΡΓΑΝΙΣΜΟΣ ΔΗΜΟΣΙΟΥ ΔΙΚΑΙΟΥ ΝΟΜΟΣ 7401/1943

Πλήρης μόρφωσις—Θεωρητική—Τεχνική καὶ Πρακτικὴ κατάρτισις. Τὰ νέα διδακτήρια, ἐγκαινιασθέντα μὲ πρότυπα μηχανήματα, εἶναι ἐγκατεστημένα εἰς τὰ Ὑπόγειον καὶ εἰδικὸς ὄροφος ἐπὶ τῆς ὁδοῦ Ἀθηνῶν—Πειραιῶς ἐκάστη τῆς Σχολῆς. Καθηγηταὶ Ἀνωτάτων Ἑλληνικῶν Σχολῶν καὶ τοῦ ἐξωτερικοῦ καταρτίζουν τελείως τοὺς μαθητὰς εἰς τὴν ΚΑΘΟΔΗΓΗΤΙΚΗΝ—ΤΟΥΡΙΣΤΙΚΗΝ—ΠΑΡΑΚΤΙΚΗΝ—ΞΕΝΟΔΟΧΙΑΚΗΝ καὶ ΦΙΝΕΣΣΑΝ.

Ἡ Σχολὴ λειτουργεῖ ἐπὶ 12 Ὧρ. Μέσης Σχολῆς Ἐργαζομένων εἰς ἐμπρὸς τμήματα. Ὅσοι οἱ φοιτῶντες εἰς τὴν ἐμπρὸς Σχολὴ δύνανται, εἰς ἕνα τὸ ἐπιθυμοῦν, νὰ φοιτήσουν καὶ εἰς τὰ ὑπογείων Γυμναστήριον 2) Ὡς κατωτέρω Σχολὴ Τεχνιτῶν εἰς νυκτερινὰ τμήματα. Εἰς ἀφεστῶσας τὰς Σχολὰς γίνονται δεκτοὶ ἄρχοντες καὶ θέλιες μαθηταί.

Ἡ φοίτησις εἶναι τριετὴς καὶ παρέχεται ΔΩΡΕΑΝ. Οἱ ἀφοιτήσαντες τῶν Σχολῶν ἐξέρχονται μὲ εἰδικὸν τὴν Κλάσεως — Ὑφαντουργοῦ — Πλέκτου — Βαφέως — Ἐξοργανωτοῦ Ὑφασμάτων. Χειροδοτοῦν ἐκ τῆς προ τῆς καὶ τερτίου ἐκ τῆς δευτέρας.

ΑΠΟΥΣΙΑΣΤΕΣ ΠΡΟΣΟΥΣΙΑ: 1) Διὰ τὴν Σχολὴν Ἐργοδηγῶν, ἡλικία Ἐτῶν ἐτῶν συμπληρωμένων, ἐνδιάμεσον Ε΄ τάξεως Ὑπουλείου Γυμνασίου ἢ Κατωτέρας Τεχνικῆς Σχολῆς. 2) Διὰ τὴν κατωτέρω Σχολὴν ἀνωτέρου Δημοτικοῦ.

ΣΗΜ.—Οἱ κατεχόντες ἀπολυτήριον Δ΄ τάξεως Ὑπουλείου Γυμνασίου ἢ Ἐσπερινῶν Σχολῶν δύνανται νὰ ἐγγραφοῦν εἰς τὴν Β΄ τάξιν τῆς Κατωτέρας Σχολῆς κατόπιν κατατακτηρίων ἐξετάσεων εἰς τὸ μάθημα τῶν Ἑλληνικῶν Τάξεν.

ΠΛΗΡΟΦΟΡΙΑΙ ΚΑΙ ΕΓΓΡΑΦΑΙ: Εἰς τὰ γραφεῖα τῆς Σχολῆς, ὁδὸς Πειραιῶς — Ἀθηνῶν 101 Ἤνωται ἐν τηλεφώνοις ΕΛΛΑΣ 321 τηλέφωνον 483.500 καὶ Ἐσωτερικὴ Μενάνδρα 1 (6ος ὄροφος, τηλέφωνον 21,603).

Ὁ Λαμπρινὸς Α. Ὁ. ἐξ ὁλοκλήρου κ. κ. διὰ τὸ "Ἔθνος", μας γνωρίζει καλὰ ὅτι σκέπτεται ὡς ἐμὲ ὁ ἐπιτυχὼν καλὰ ὅτι σκέπτεται διὰ τὸ δημοσιεῦσαι αἰλληλικὸ προβλῆμα τὴν χώρας μὲ ὑποχρέωσιν ἀπὸ τὸ κατέβασμα εἰς τὴν πολιτικὴν σίβον διὰ τὴν δίκαιον ἐλέφαντος ἐνὸς βασ-σῶ δὲ ὁ Κρότος καὶ τὴν "Ελλην κὴν κοινωνίαν θήματος. "Η κάθοδός μας εἰς τὴν πολιτικὴν ἐν εἶναι δι." μὲ ὅλα ἀρὼ νος καὶ Ἰδεολογικὴς πίστεως.

Εἰ τὴν ὑπόθεσιν διὰ τὴν τὴ- ὁ οἱαν θὰ ἀγαπιοῦδῶ, ὁ πὸ τὸν ἡγούμε τὸ ἦμ εἶνε σμένου Ἀκρ χρὸ τῆς "Εθνικῆς ἀνα-δημοκρατίας κ. Κ. Καραμανλῆ, κάθε "Ελλην, κάθε Ἀθηναῖος πολίτης, κάθε ἰδιοκτήτης καὶ ἐργοδότης ἢ ἐργαζόμενος μὲ σοβαρὸς, κάθε καταστηματάρχης καὶ ἐπαγγελματίας, σοὶ κατέλαι μέσα εἰς τὴν μεγάλην μας πόλιν, δὲν δρᾶν αἱ δημόσιαι ὑπηρεσίαι δὲν πρέπει νὰ ληφοῦν ὅτι ἀπὸ τὴν κάθε ἢ καὶ ἂν κατέρχονται εἰς Δημοσίων Ὑπαλλήλων, ἔχει ἄπαι ἡ καλὴ ἢ κακὴ ἔξυπηρέτησις τοῦ συνόλου τῶν πολιτῶν μας. "Η χρυσὴ τὸν ἀγῶνα ἀπὸ τὸ καφενεδεῖον αὐτὸ θέμα. Ἐβλέπομεν ἐπὶ μῶν ἀλλὰ κλησιν πετεινῶν τὸν σὲ στὸν ὄρθιον ἐξυπηρέτησις καὶ οἰκονομικῆς βλάπτουσης τὰ θέσεις τῶν δημοσίων ὑπαλλήλων. "Ὀχι μόνον ἀπαλλήλων, ἀλλὰ κυρίως χάριν τοῦ συνόλου τῆς κοινωνίας καὶ τῶν συμπολιτῶν μας πολῦ ἐν τῶν ἄνιμων καὶ ταχίαν ἐξυπηρέτησιν ἀπὸ τὸ Κράτος. Καὶ οἱ φιλέργοι νοικοκυραῖοι τῶν "Αθηνῶν εἶδον διὰ ἐπὶ πλέον ἐξοδεύουν χιλιάδων δημοσίων ὑπαλλήλων καὶ Συνταξιούχων, ἀπὸ τὸ ἐπιστημονικὸν ἀνάμεσα Δημοτήριον Νικ. Ζαχαράκη, ὁδὸς Μούσης 4, (Τ. 10) Ὑγειινὴ τηλέφωνον 971056 Χειρόγραφα δημοσιεύονται ἢ μὴ ὅπως ἐπιστρέφονται.

ΤΥΠΟΓΡΑΦΕΙΟΝ: ΑΝΔΡΕΟΥ ΣΥΣΤΑΘΙΟΥ
Ἁγίου Σοφίας 60

Ἐξ ἐπιτυχίας τὸν ἐκλογικὸν ἀγῶνα ἐν τῶν ἐκλογικῶν ἀγώνων ἐν τῶν ἐκλογικῶν ἀγώνων ἐν τῶν ἐκλογικῶν ἀγώνων

ΦΩΣ ΤΗΣ ΗΛΙΟΥΠΟΛΕΩΣ

ΑΝΕΞΑΡΤΗΤΟΣ ΕΦΗΜΕΡΙΣ - ΥΠΕΡΑΝΩ ΟΛΩΝ Η ΠΡΟΟΔΟΣ ΤΗΣ ΠΟΛΕΩΣ

Ἰδρυτὴς — Διευθυντὴς	Διευθυντὴς Συντάξεως	Γραφεῖα: Κρεζλότου 10	Τιμὴ φύλλου	Ἔτος 3ον	ΗΛΙΟΥΠΟΛΙΣ
ΜΙΧΑΗΛ Α. ΚΟΤΣΟΒΕΛΟΣ	Τ. Σ. ΜΑΡΟΥΛΗΣ. τ. 972.311	Τηλ. 972.926	δραχμαὶ 2.—	Ἀριθμὸς φύλλου 63	ΚΥΡΙΑΚΗ, 15 Ὀκτωβρίου 1961

ΚΩΝΣΤΑΝΤΙΝΟΣ ΚΑΡΑΜΑΝΛΗΣ

ΤΟΥ ΣΤΡΑΤΗΓΟΥ ε.ἀ. - ΚΟΙΝΟΤΙΚΟΥ ΣΥΜΒΟΥΛΟΥ κ. Κ. ΑΣΗΜΑΚΗ

«Μὲ μεγάλη μου εὐχαρίστησιν ἀνέλαβα νὰ συνεισφέρω καὶ ἐγὼ ὁ,τι θὰ μποροῦσα στὸν ἀρξάμενον ἔντιμο πολιτικὸν ἀγῶνα τοῦ Ἑλληνικοῦ Κόμματος τῆς Ε.Ρ.Ε. γράφων κάτι διὰ τὸν ζωλκέντερον Προωθητοῦ τῆς ζωῆς καὶ ὁσιον λαὸ καὶ τὴς αὐξησιν, τὸν ἀρχηγὸν αὐτοῦ, τὸν λαοπρόβλητον ΚΩΝΣΤΑΝΤΙΝΟΝ ΚΑΡΑΜΑΝΛΗΝ. Γράγοντα ὅμως κατάλαβα τὸ μέγεθος τῆς ἀποστέρας μου καὶ φοβοῦμαι μήπως δὲν μπορέσω, μὲ τὰ γραφόμενά μου, νὰ παρουσιάσω σὲ ἀρκέτ γραμμὲς τὸν Ἄνδρα.

Γιατί, τί νὰ γράψῃ κανεὶς γιὰ τὸν βράχον αὐτὸν τῆς ἠθικῆς, τῆς ἐντιμότητος, τῆς ἀρετῆς καὶ τῆς ἐργατικότητος, ποὺ μὲ τὴν ἀκατάλληλη, τὴν ἀπέραντη πίστη του σὰ ἰδανικὰ τῆς Φυλῆς καὶ τὴν ἀπεριόριστη ἀγάπη τὸν γιὰ τὸν Ἑλληνικὸ Λαό, ξεπήδησε μέσ' ἀπ' αὐτὸν τὸ Λαό, τοῦ ὁποίου εἶναι γέννημα - θρέμμα, καὶ ἄρπαξε στὰ στιβαρά του χέρια καὶ κράτησε σταθερὰ καὶ ἀτράντακτα ἐπὶ δλόκληρη ἑξαετία τὴ ἡνία τοῦ Κράτους, μὲ τὴν σοφὴ του δὲ διακυβέρνηση τὸ ἔφερε σοῦ ζηλευτὸ σημεῖο, ὥστε οἱ φίλοι νὰ θεωροῦν τιμὴ τους καὶ ἀσφάλεια τὴν φιλία του καὶ νὰ τὴν ἐπιδιώκουν, οἱ ἄλλοι νὰ βλέπουν ζηλόφθονα καὶ ὑποῦλα τὴν ὁσημέραι ἐδραίωση καὶ βελτίωση τῆς θέσεώς του εἰς τοὺς κόλπους τῶν ἐλευθέρων χωρῶν, ἡμεῖς δὲ τέλος, μὲ ἀπόλυτη νομιμοτικὴ σταθερότητα, μὲ τὴν καθημερινὴ βελτίωση τῶν ὅρων τῆς ζωῆς μας, μὲ πλήρη ἀσφάλεια ἀπὸ ἐξωτερικοὺς, ἀλλὰ καὶ ἐσωτερικοὺς κινδύνους, νὰ εἴμαστε ἡσυχοι καὶ νὰ ἐπιδιώκωμεθα ἀμέριμνοι εἰς τὰ εἰρηνικά μας ἔργα διὰ τὸ γενικὸν τῆς Πατρίδος καλόν:

Ὁ Καραμανλὴς ἀπέδειξε τὰ ἐξαιρετικά του προσόντα, ἀφ' ὅτου ἀκόμα ἦτο Ὑπουργὸς Δημοσίων Ἔργων καὶ τὸ ἄγνωστον σχετικῶς ὡς τότε στοῦς πολλοὺς ὀνομά του ἔφθασε τάχιστα ὡς τὰ ἀκρότατα ὅρια τῆς Ἑλλάδος, ὡς ὁ Ὑπουργὸς τῶν ἔργων καὶ ὄχι τῶν ὑποσχέσεων, ὡς ὁ ἄνθρωπος ὁ ἀπόλυτα προγεγειμένος στὴν πραγματικότητα, ὁ ρεαλιστὴς καὶ ὄχι ὁ αἰθεροβάτης καὶ χιμαιρόβιος. Ἀπεδείχθη ἀμέσως, τὸ ἐπεδεδαίωσε δὲ πλήρως ἐν τῇ ἐξελίξει τοῦ πολιτικοῦ του βίου, ὅτι εἶναι ὁ ἄνθρωπος ποὺ γνωρίζει τί θέλει νὰ κάμῃ γιὰ τὸ καλὸ τῆς ὁλότητος, πότε πρέπει καὶ πῶς θὰ τὸ πραγματοποιήσῃ.

Γι' αὐτὸ, μὲ τὸν θάνατο τοῦ ἀειμνήστου Στρατάρχου, ἕνα ὄνομα ἀκούστηκεν ἀπ' ὅλο τὸν κόσμο καὶ διαδέθηκε ἀμέσως μὲ τὴν γοητευτικώτερη φήμη ὡς Κυβερνήτου : τὸ ὄνομα ΚΑΡΑΜΑΝΛΗΣ. Ὄνομα ποὺ ἔκαμε τοὺς κατ' ἐπάγγελμα πολιτικάντηδες καὶ τοὺς ἀποτυχημένους ἀρχηγοὺς τῶν πολιτικῶν κομμάτων καὶ ἀποσυμάτων νὰ ἀφήσουν τὸ δηλητήριό τους νὰ ξεχυθῇ περὶ τῆς ἀνυπάρκτου εὐνοιοκρατίας. Βεβαίως ὁ Κωνσταντῖνος Καραμανλὴς ἀνέσκαψε στὰ ἔκατα ἐξιόματα μὲ κάποια εὔνοια ἡ εὔνοια ὅμως αὐτὴ ἦτο εὐνοϊκὴ Λαοῦ καὶ ὄχι ἀνενθύνων παραγόντων. Γιατί αὐτὸς ὁ εὐφυέστατος Λαός μας ἀπὸ δεκαετίας ἤδη ἔχει διακριθῆ διὰ τὴν πολιτικήν του εὐθυκρισίαν καὶ ψηφίζει κόμμα, ποὺ τοῦ ἐξασφαλίζει σταθερὴ Κυβέρνησιν καὶ ὄχι ἀπροσωπικὲς περιπέτειες ἀλλεπαλλήλων κυβερνητικῶν μεταβολῶν, ὡς συνέβαινεν ἄλλοτε ἐπὶ καὶ ἰδίως εἰς Γαλλίαν. μέχρι τῆς ἐφαρμογῆς τοῦ Νέου Γαλλ. καὶ συνεπῶν ἀγδυναστικῶν κομματικῶν παζαρεμάτων. Ρωτᾶζει δηλαδὴ ὁ ἰδιος ὁ Λαός, κατὰ τὸν καλύτερον τρόπον, τὰ τοῦ οἴκου του διὰ τῆς ψήφου του καὶ μόνον καὶ ἄνευ ἐπεμβάσεων Ὑψηλῶν Προσώπων, τὰ ὁποῖα ἀπὸ χαρακτῆρος καὶ πεποιθήσεων καὶ ὄχι ἀπὸ τὰ ἄρθρα τοῦ Συνεταιρισμοῦ γνωρίζουν κάλλιστα τὸν προσωπικόν Τους, τὰ δικαιώματά Τους καὶ τὰς ὑποχρεώσεις Τους ἐκάστη τῆς Πατρίδος καὶ στέκουν πάρα πολὺ ὑψηλὰ στὴ συνείδηση ὅλων τῶν Ἑλλήνων. Εἶναι κορόνα στὸ κεφάλι μας.

Ἔστωτε, μὲ μόνιμον πλέον Κυβερνήτη τὸν Καραμανλὴν, ἄρχεται ἡ οὐσιαστικὴ ἀνόρθωσις τῆς Ἑλλάδος εἰς ὅλους τοὺς τομεῖς. Ἂν στὴν ἀρχαιότητα εἶχον τὸν Χρυσοῦν Αἰῶνα τοῦ Περικλέους, τώρα δυνάμεθα μετὰ βεβαιότητος νὰ ποῦμε ὅτι ἡ Ἑλλὰς βρίσκεται στὸν σπουδαῖον κλάδο τῆς προόδου τῆς καὶ γρήγορα θὰ φθάσῃ τὸ ἀπόγειον τῆς πλήρους εὐημερίας τῆς. Ὥστε νὰ ἔχωμεν οἱ νεώτεροι καὶ τὸν χρυσοῦν αἰῶνα τοῦ Καραμανλῆ.

Ἀμα τῇ ἐμφανίσει του πλέον ὡς Ἀρχηγοῦ, ὁ Καραμανλὴς ἱδρύει τὴν Ἐθνικὴν Ριζοσπαστικὴν Ἕνωσιν, ἡ ὁποία εἶναι κόμμα Ἀρχῶν, ποὺ τὸ ἀποτελοῦν σκέλεγκ σύφρονα καὶ σύνετοι, πιστεύοντα ἀδιστάκτως εἰς τὸν Ἀρχηγὸν καὶ τὰς ἱκανότητάς του καὶ ὄχι συνωμοσίαν μὲ τὴν ἀλλεπάλληλη ἐμπιστοσύνη τοῦ Ἑλληνικοῦ Λαοῦ τὸ βαρὺ ἔργο τῆς ἀναδιοργανώσεως τῆς χώρας, δὲν ἐπάσθη καὶ πρὸ καιροῦ δὲν εἰρήγασθη κομματικὸ, ὡς κακὸς προσωπικὸ νὰ τὸν κατηγορήσῃ σήμερα ἡ Ἀντιπολίτευσις. Τραγικοτάτη ἀπόδειξις διὰ τοὺς γνωρίζοντας καὶ παρακολουθοῦντας τὰ ἑλληνικὰ πράγματα εἶναι ὅτι εἰς καίρια πόστα τῆς Στρατιωτικῆς, Δικαστικῆς καὶ Διοικητικῆς Ἱεραρχίας, ἀλλὰ καὶ εἰς ἀνώτατας διπλωματικὰς θέσεις καὶ ζωτικὰς λειτουργίας τῆς οἰκονομικῆς ζωῆς τῆς χώρας ἐτοποθέτησε κατὰ καιροὺς, μέχρι προχθὲς ἀκόμη τοὺς φίλους του, πρόσωπα ἱκανότατα μὲν, πηδεμίαν ὅμως ἀκόμη ἔχοντα προσωπικὴν ἢ πολιτικὴ σχέσιν. Ἐπίσης ὁ Καραμανλὴς δὲν ἠγνόησε τὰς μεγάλας δυσκολίας ποὺ θὰ συνήντα, ἀλλ' ἀπεναντίας, μετὰ πλήρη μελέτην καὶ βαθεῖαν γνῶσιν τούτων, ἐπεδέθη εἰς τὸ τιτάνειον ἔργον τοῦ, μὲ τὴν σιδηρὰν θέλησιν καὶ τὴν ἀπέραντον πίστιν ἐπὶ τὴν ΝΙΚΗΝ. Εἶναι δίκαιον ὅτι ὁ Στρατηγὸς, ποὺ συζητεῖ περὶ τῆς ἥττης, ἄμα τῇ ἐνάρξει τῶν ἐπιχειρήσεων, ἔχει ἤδη ὁρισμένας νικηθῇ. Ὁ Καραμανλὴς εἶναι ὁ Στρατηγὸς ποὺ ὁρκισθέντα καὶ πιστεύει ἀπὸ τὴν Νίκην καὶ μόνον ἐξαιρέσει τὴν διάλυσιν τῆς Βουλῆς καὶ τὴν προκήρυξη νέων ἐκλογῶν, οἱ ὁποῖες ἀποκτῶνται ἐνέχουν πάντοτε κάποιαν ἀβεβαιότητα διὰ τὸν καθένα, γιὰ νὰ ἀναδεικνυθῇ ἐκ τοῦ ἀσφαλοῦς εἰς τὴν ἐμπιστοσύνην τῶν λαϊκῶν μαζῶν. «...Πόσοι καὶ ποῖοι ἐκ τῶν πολιτικῶν θὰ εἶχον τὸ θάρρος τοῦτο;...» ἐρωτᾷ τὸ ἐπίσης ἐκ τῶν πλέον ἐγκρίτων φίλων τῆς Γαλλίας «Ὥρρ».

Καὶ συνεχίζων τὴν γενναιόφρονα μεγαλοψυχίαν του ὁ πανύσοφος Προωθητοῦς εἰσηγεῖται ἀρμοδίως τὴ συγκρότηση Ὑπηρεσιακῆς Κυβερνήσεως, παρὰ τὸ γεγονὸς ὅτι οὐ μόνον οὐδαμόθεν ἐπιδιώκεται τοῦτο, ἀλλὰ καὶ ἐπιτρέπῃ ἐκ τῶν πολιτικῶν θεσμῶν παρουσιάζει, αἱ διεθνεῖς δὲ συνθῆκαι εἶπερ ποτὲ καὶ ἄλλοτε ἐπέβαλον τὴν παρουσίαν τῆς ὑπευθύνου πολιτικῆς Κυβερνήσεως τοῦ καὶ τοῦτο μόνον καὶ μόνον γιὰ νὰ συνεχίσῃ τὴν ἄοκνον καὶ ἐπίμονον προπαθειάν του πρὸς ἐνίσχυσιν καὶ ἀνοικοδόμησιν τῶν κομμάτων τοῦ Κένερυρ, ἀφοῦ, ὡς γνωστόν, παρεχώρησεν ἐκλογικὸν Νόμον κομμένον καὶ ραμμένον σὰ μέτρα τον, δεχθεὶς βάλσιστα καὶ κατὰ τὴν συζήτησιν σωρείαν τροπολογιῶν, γιὰ νὰ καταστῇ δυνατὴ ἡ ὑπαρξὶς ἰσχυρᾶς ἐθνικοφρονος ἀντιπολιτεύσεως, γιὰ τὴν ἄσκησιν καλαπίστου ἐλέγχου ἀφ' ἑνὸς καὶ τὴ διαδοχὴ ἀφ' ἑτέρου στὸ πολὺ ἀπώτερο μέλλον. Διότι διὰ τὴν μέλλουσαν τετραετίαν ἢ καὶ ἄλλας συνεχεῖς ἀκόμη δὲν γεννᾶται κἂν ζήτημα διαδοχῆς. Εἶναι συνείδησι πλέον παντὸς ὀρθοφρονοῦντος ὅτι ἡ Νίκη θὰ ἐπιστέφῃ καὶ ἄλλη μιὰ φορὰ τοὺς ἀγῶνας ἀγώνας τῆς Ε.Ρ.Ε. καὶ τὴν ἐπομένη τῶν ἐκλογῶν, μὲ περισσότερη ἀκόμη αἴγλη, ὁ Κων. Καραμανλὴς θὰ ἔλθῃ περιφανῆς καὶ περίλαμπρος νικητὴς, νὰ συνεχίσῃ τὴν διοίκησιν τοῦ πατρικά, ἀλλὰ καὶ πιστρικά, νοικοκυρεμένα καὶ πρὸ παντὸς ΠΑΤΡΙΩΤΙΚΑ, γιὰ μιὰ περίοδον εἰσέτι.

Ἡ ψῆφος τοῦ Ἑλληνικοῦ Λαοῦ κατὰ τὴν 29ην Ὀκτωβρίου θὰ ἀποδείξῃ ὅτι οὗτος ἐνδιαφέρεται διὰ τὴν συνέχισιν τῆς πολιτικῆς καὶ οἰκονομικῆς σταθερότητος τοῦ τόπου, τῆς ὁποίας ἀπὸ ἑξαετίας ἤδη ἀπολαμβάνει καὶ ἡ ὁποία ὁσημέραι πολλαπλασιάζεται καὶ γιγαντοῦται. Γι' αὐτὸ τὸ ἀποτέλεσμα τῶν ἐκλογῶν θὰ εἶναι ἀποσυγκλῆς Κυβέρνησις τῆς Ε.Ρ.Ε., μὲ ἰσχυρὰν πλειοψηφίαν, διὰ νὰ ἀπομακρύνῃ ὁ μέγας Ἀρχηγὸς τῆς τὸ ἀρξάμενον κοσμογονικὸν ἔργον τῆς ἀνασυγκροτήσεως τῆς χώρας.

Διὰ πρώτην φορὰν, προκειμένου περὶ ἐκλογῶν ἔνου Κράτους, οἱ πάσης φύσεως ἐκ δημοσιογραφικῶν καὶ διπλωματικῶν πηγῶν τοῦ ἐξωτερικοῦ πληροφορεῖται διατεταύτουν ὡς ἀπερβεβαίαν τὴν νίκην τῆς Ε.Ρ.Ε., λόγῳ τῆς σφαιρικῶς διοικήσεως καὶ τῶν κατευθύνσεων τοῦ Ἀρχηγοῦ τῆς.

Ἀλλὰ καὶ εἰς τὰς ἑλληνικὰς ἐφημερίδας τῆς Ἀντιπολιτεύσεως, τὰς διατηρούσας καὶ ἔχουν ἀκόμη καλῆς πίστεως, διαβλέπομεν διὰ μέσου τῶν γραμμῶν των τὴν ἀλθεσιαν διὰ τὸ ἐφεύρεσιν τοῦ πρόγραμμα τοῦ Καραμανλῆ πρὸς αὔξησιν τοῦ ἀγροτικοῦ εἰσοδήματος καὶ τὴν ἐν γένει βελτίωσιν τῶν βιοτικῶν συνθηκῶν τοῦ Ἕλληνος ἀγρότου, ὅταν ἀναγιγνώσκομεν: «...οὐδεὶς, ὡλῆς πίστεως ἄνθρωπος ἀμφισβητεῖ τὰ ἀγαθὰ τῆς νομιμοτικῆς σταθερότητος καὶ τὴν ἀφελιμότητα τῶν ἐκτελουμένων ἔργων...».

Τελειώνον, δὲν θὰ κάμω λεπτομερῆ ἀναλογισμὸ τῶν ἔργων Καραμανλῆ, διότι ταῦτα σκανεριῶ τὴ φωνῇ διακριτέτατον διὰ τῆς ἐκτελέσεως τῶν ἔργων παρουσιάν τῶν καὶ τὴν μεγίστην ἐπίδρασιν ποὺ θὰ ἔχουν ἐπὶ τῆς ὅλης ζωῆς τῆς Ἑλλάδος. Μόνον ἐθελοτυφλοῦντες τυχὸν καὶ Ἕλληνες δὲν θέλουν νὰ διακρίνουν, ἐκ παραλλήλου πρὸς τὴν ζηλευτὴν θέσιν ποὺ κατέχουν αἱ Ἕνωσεῖς Δυνάμεις τῆς χώρας, πρὸς τὸ μέγα ἐνδιαφέρον καὶ τὴν συνεπῆ ζωοφόρον ἀνυποψίαστον τῶν δημοσίων ἀυμ-



(Συνέχεια εἰς τὴν 3ην σελ.)

Ο ΑΝΑΜΟΡΦΩΤΗΣ ΤΗΣ ΠΑΤΡΙΔΟΣ

Ενισχύοντες τὸν Θρησκευτικὸν Σύλλογον, ἐπιταχύνετε τὴν ἀποπεράτωσιν τοῦ Ναοῦ Ἁγίου Κωνσταντίνου

* ΑΝΤΑΥΓΕΙΕΣ *

Η ΑΞΙΑ ΤΗΣ ΟΙΚΟΓΕΝΕΙΑΣ

"Οταν ἡ ρωσικὴ ἐπανάστασις ἐσταθέρωσε, πολλὲς φωνὲς ἀλλαγῆς ἐγκωνιάσθηκαν, ποὺ σαγηνεύσανε ἕνα μέρος ἀπὸ τὴν ἀνεξέλεγκτη καὶ νὰ παραδίνονται στὰ χέρια τοῦ Κράτους. Θ' ἀνατρέφονταν κατὰ τὸν καλύτερο τρόπο. Ἡ Πολιτεία, μὲ τὰ λαμπρότερα ἐπιστημονικὰ μέσα, θὰ ἔδινε στὰ νεογέννητα ὅλα τὰ ἀπαιτούμενα στοιχεῖα γιὰ τὴ θεμελίωση ἑνὸς γεροῦ σώματος καὶ ἑνὸς τελείου χαρακτῆρα.

Ἐκ πρώτης ὄψεως ἡ γνώμη αὐτὴ φαινόταν λογική, ἀπεδείχθη ὅμως ἐν τούτοις φοβερὰ λανθασμένη. Πιστοποιήθηκε ὅτι, ἂν τὸ νεογέννητο ἀποσπασθῆ ἀπὸ τὴ μητέρα του καὶ ἀπὸ τὴ ζέστη τῆς οἰκογένειας, ἡ ἀνατροφή του εἶναι μιὰ καθαρὴ ματαιοπονία, ὅσο καὶ ἂν ἐφαρμοσθοῦν τὰ ἄριστα διδάγματα τῆς ἐπιστήμης. Εἶναι πιὰ ἀπολύτως ἐξακριβωμένο ὅτι βρέφη ποὺ ἀνατράφηκαν μὲ κάθε φροντίδα καὶ μὲ κάθε λεπτολογία ἐπιστημονικὴ πρόνοια σὲ ἰδρύματα, μᾶς ρώνονται καὶ πεθαίνουν, μόνον καὶ μόνον γιατὶ τοὺς ἔλειψαν ἡ γνῆσια μητρικὴ στοργὴ καὶ ἡ οἰκογενειακὴ θαλπωρή. Ἔγκυροι εἰδικοὶ βεβαιώνουν ὅτι ὅλα ἀνεξαιρέτως τὰ μωρὰ ποὺ ἀνατρέφονται μὲ προσεκτικὸν μέν, ἀλλὰ μηχανικὸν τρόπον, δίχως τὴ στοργὴ τῆς μητέρας, γρήγορα ἢ ἀργὰ πεθαίνουν. Σώζονται μόνον ἐκεῖνα, ποὺ ἔτυχε νὰ τὰ περιποιηθῆ κάποια βρεφονομὸς μὲ ἔντονη μητρότητα καὶ φιλανθρωπία, καὶ πάλι αὐτὰ θ' ἀναπτυχθοῦν σχετικά, δηλαδὴ τόσο καλύτερα, ὅσο μεγαλύτερος εἶναι ὁ βαθμὸς τῆς εὐσπλαγχνίας ποὺ θὰ τοὺς δείξουν. Τὰ νεογέννητα ἔχουν ἀνάγκη ἀπὸ καταλληλη τροφή, ἀλλὰ καὶ ἀπὸ στοργικὴ ζέστη. "Αν ἡ στοργὴ ποὺ δέχονται εἶναι λίγη ἢ μηδαμινή, τόση εἶναι καὶ ἡ ζωτικὴ διάθεσις καὶ ψυχικὴ δύναμις ποὺ ἀποκτοῦν. Ὅπως ἡ Ἔλλειψις τροφῆς κάνει τὰ σώματά τους ἀδύνατα, ἔτσι καὶ ἡ ἔλλειψις στοργῆς κάνει τὴν ψυχή τους καχεκτική, τὸν χαρακτῆρα τους νεροζὸλ καὶ τὴ ζωή τους ἄχρωστη.

Δὲν μπορεῖ λοιπὸν ἡ Πολιτεία ν' ἀναλάβῃ τὸ ἔργο τῆς ἀνατροφῆς τῶν παιδιῶν, οὔτε καμμία εἰδικὴ τυχὸν ὀργάνωσις, παρὰ μόνον ἡ οἰκογένεια. Πλάσματα ἄξια γιὰ ζωή, πραγματικῶς χρήσιμα στὸν ἑαυτό τους καὶ στοὺς ἄλλους, μόνον μέσα ἀπὸ τὴν οἰκογένεια μποροῦν νὰ βγοῦν. Κομμιὰ ἀπολύτως δικαιολογία δὲν μπορεῖ νὰ καταρρίψῃ τὴν οἰκογένεια, ὅρθιον αὐτὸ καὶ μόνον ὁ λόγος τῆς ἀνατροφῆς τῶν βρεφῶν, τὴν καθιστᾷ ἀπολύτως ἀναγκαίαν. Μέσα δὲ στὴν οἰκογένεια ἐκεῖνος ποὺ θὰ παίξῃ ἀποφασιστικὸν ρόλον γιὰ τὴν ἀνατροφὴ τῶν παιδιῶν εἶναι ἡ μητέρα μὲ τὴν δημιφυρτη στοργή της.

Τώρα, ὑπάρχουν πολλοὶ ποὺ ἰσχυρίζονται, ὅτι γιὰ τὰ πρῶτα χρόνια τοῦ παιδιοῦ, καὶ μάλιστα γιὰ τὸν πρῶτο χρόνο, ἡ ἔμφυτη στοργὴ τῆς μητέρας καὶ ὅσες γνῶσεις ἔτυχε νὰ πάρῃ ἀκούοντας τοὺς ἄλλους, εἶναι ἀρκετὰ γιὰ ν' ἀναπτυχθῆ τὸ μωρὸ καλά. Καὶ αὐτὴ ὅμως ἡ γνώμη δὲν εἶναι σωστή. Εἶναι ἐξακριβωμένο, ὅτι τὸ μεγαλύτερο ποσοστὸ τῶν νηπίων ποὺ πεθαίνουν, χαθῆς καὶ ἡ ἐπίμονη καταχεῖρα πολλῶν ἀπὸ ἐκεῖνα ποὺ ζοῦν ὀφείλονται στὰ λάθη τῆς ἀπατήσεως μητρικῆς ἀνατροφῆς. Τὸ ἔμφυτο μητρικὸ κίνητρο στὴν ἀνατροφὴ τοῦ παιδιοῦ χρειάζεται μιὰ γνωστικὴ βοήθεια, μιὰ βοήθεια ποὺ βάζῃ κατ' εὐθεῖαν ἀπὸ τὴν ἐπιστημονικὴ παρατήρησι καὶ πεῖρα, ἀπὸ τὰ φῶτα τῆς γενικῆς παιδαγωγικῆς.

Οἰκογένεια καὶ μητέρα πρέπει νὰ ἔχουν φωτισθῆ ἀπὸ τὴν ἐπιστήμη, ἂν πρόκειται τὰ παιδιὰ νὰ χαρίσουν τὴ ζωή, καὶ ἡ ἀνάπτυξί τους, σωματική καὶ ψυχική, νὰ προχωρῇ καλά. Μεγάλο καλὸ κάνουν ἐκεῖνοι ποὺ διατείνονται ὅτι οἱ ἐπιστημονικὲς καθοδηγήσεις τῆς οἰκογενείας καὶ τῆς μητέρας καταστρέφουν, δίθεν, τὴ χαριτωμένη φυσικότητα τῆς αὐθορμήτου μητρικῆς στοργῆς. Αὐτοὶ εἶναι ὡς ἐπὶ τὸ πλεῖστον ἄγαμοι, πρόσωπα μὲ νοσηρὴ ἀνεπαισθησιαστικότητα καὶ φευτοορμανιτισμούς. Ὅπου τὸ φῶς τῆς ἐπιστήμης φυθμίζει τὴ ζωὴ τῶν μικρῶν παιδιῶν, ἡ θνησιμότης ἐλαττοῦται, ἡ ὑγεία ἐκείνων ποὺ ζοῦν εἶναι σταθερότερη καὶ τὸ ψυχικό τους ἔδαφος καθορίζεται ἀπὸ κάθε καλὴ τυχὸν συνήθεια καὶ ψυχικὴ ἀρρώστεια.

Ὁδηγίες τῆς ἰατρικῆς καὶ τῆς ψυχολογίας συνδυασμένες, εἶναι ἡ πολύτιμη βοήθεια τῆς ἐπιστήμης πρὸς τὴν μητέρα καὶ τὴν οἰκογένεια. Χωρὶς ὑφισμένες ἰατρικὲς γνῶσεις, γνῶσεις βιολογίας, ὑγιεινῆς, ψυχικῶν φαινομένων καὶ λειτουργιῶν τοῦ τόσον πολυσύνθετου ἀνθρωπίνου πλάσματος, δὲν μπορεῖ κανεὶς νὰ ἐπιδράσῃ μὲ ὠφέλιμο ἀποτέλεσμα στὸν ψυχικὸ χαρακτῆρα καὶ στὴ σωματικὴ διάπλασι τοῦ παιδιοῦ. Εὐτυχῶς οἱ γονεῖς ποὺ πρόθυμοι δέχονται τὶς ἐπιστημονικὲς ὑποδείξεις, καὶ μάλιστα τὶς ἐπιζητοῦν, δὲν καὶ περισσότεροι εἶναι στὴν ἐποχή μας. Καὶ ἀσφαλῶς γρήγορα πληθαίνει ὁ καιρὸς ποὺ θὰ λείψῃ κάθε ἐχθρὸς τῆς φυτισμένης οἰκογένειας καὶ κάθε ἐκβραμαχὸς τῆς παλαιᾶς, πατριαρχικῆς, ἄτως τὴ λέγουν, ἀλλὰ σοβαρῶς Πλατωνικῆς ἀνατροφῆς. Τότε ἡ ὀρθὴ ἐπιστήμη θρωμβευτικὰ θ' ἀπλώσῃ τὴν εὐχαρίστησι τῆς ἐπιδράσεως ὡς τὴν τελευταία καλύβη. Πρωταρχικὸς ὅμως ὅρος εἶναι ἡ διατήρησις καθαρῆς, κανονικῆς, σωστῆς καὶ ὄχι νόθου οἰκογένειας. Νὰ ὑπάρχῃ προληπτικὴ ἰατρεία τοῦ θεσμοῦ, ὄχι ἐσωειδώσεως, ἐξόγαμα παιδιά, διαζύγια καὶ νέοι γάμοι ὡς γεγονότα ἀσήμαντα.

Ρ

ΣΤΕΓΝΟΚΑΘΑΡΙΣΤΗΡΙΑ
"ΑΣΤΡΟΝ,,
Παρὰ τὴν στέγην Ἁγίου Κωνσταντίνου, ἐπὶ τῆς λεωφόρου Ἀλεξίου Νάστου 43
ΕΜΠΙΣΤΕΥΘΗΤΕ ΜΑΣ ΤΟΝ ΠΑΣΗΣ ΦΥΣΕΩΣ ΙΜΑΤΙΣΜΟΝ ΣΑΣ. ΘΑ ΕΙΣΘΕ ΠΑΝΤΟΤΕ ΠΕΝΤΑΚΑΘΑΡΟΙ ΚΑΙ. ΚΥΡΙΟΛΕΚΤΙΚΟΣ. «ΑΤΣΑΚΙΣΤΟΙ». ΧΩΡΙΣ ΤΗΝ ΠΑΡΑΜΙΚΡΑΝ ΦΘΟΡΑΝ ΚΑΙ ΜΕ ΤΙΜΑΣ ΛΟΓΙΚΟΤΑΤΑΣ
ΠΑΠΑΠΑΝΑΓΗΣ Π. - ΠΑΠΑΔΟΠΟΥΛΟΣ Ν.

ΑΠΟΨΕΙΣ ΣΥΜΠΟΛΙΤΩΝ

ΠΡΟΤΙΜΟΤΕΡΟΣ
Ο κ. ΠΕΡΙΚΛΗΣ ΜΥΛΩΝΑΣ

Παρὰ τοῦ ἐκλεκτοῦ συμπολίτου κ. Κων. Μπουτμπουρέλη ἐλάβομεν τὴν κατωτέρω ἐπιστολήν:

«Ἀγαπητὸν μου «Φῶς τῆς Ἡλιουπόλεως».

Ὡς γνωστόν, τὴν προσεχῆ τὴν Κοινότητος μας ἀνέλαβε πρὸ ἡμερῶν, κατόπιν τῆς καταδίκης τοῦ Προέδρου κ. Κων. Ζωγράφου, ὁ Ἀντιπρόεδρος κ. Περικλῆς Μυλωνᾶς.

Δὲν γνωρίζομεν ἐὰν ὁ κ. Μυλωνᾶς πρόκειται νὰ θέσῃ ὑποψηφιότητα Προέδρου διὰ τὴν προσεχῆ διετίαν.

Ἡ συνάδελφός σας «Φωνὴ τῆς Ἡλιουπόλεως», εἰς τὸ φύλλον της τὴν τρέχοντος, ἀσχολουμένη μὲ τὸ θέμα τοῦτο καὶ ἀφορμὴν λαμβάνουσα ἀπὸ τὰς προόψεις, ὡς γράφει, προβλέψεις περὶ ὑποψηφιότητος τοῦ κ. Μυλωνᾶ, τὸν στιβὸν λεύει νὰ ἀποφύγῃ τὴν ἀποδολὴν ὑποψηφιότητος, διότι, κατὰ τὴν γνώμην της, τοῦτο θὰ τὸν ζημιώσῃ.

Εἰς τὰς κρίσεις της αὐτὰς ἡ συνάδελφός σας ὑγεται ἀπὸ τὴν προϋπόθεσιν ὅτι ἡ ἐγκοσία τῆς Κοινότητος προϋποθέτει γνώσεις καὶ πεῖραν, τὰ ὁποῖα, κατὰ τὴν γνώμην της, δὲν διαθέτει ὁ καθ' ὅλα σεμνὸς συμπολίτης μας κ. Μυλωνᾶς. Ἡ συνάδελφός σας λησμονεῖ τὸ κυριώτερον, ὅτι πρὸ παντὸς ἡ Κοινότης πρέπει νὰ διοικῆται μὲ νοικοκυρίστικο ἀνεῦμα καὶ ἀμεροληψίαν.

Τὸ ἐπικρατήσαν μέχρι σήμερον πνεῦμα διαρκοῦς ἀνταγωνίας καὶ διαχωρίσεως τῆς κοινοτικῆς περιουσίας κατὰ τρόπον ἐτσιθελικὸν καὶ μαστροχαλαστήδικον πρέπει νὰ ἐκλείψῃ ἀποδόξητον.

Οἱ ἐλάχιστοι δρόμοι ποὺ κατεσκευάσθησαν μὲ τόσες θυσίες, κατεστράφησαν λόγῳ κακῆς κατασκευῆς ἐὐδὺς ἀμέσως καὶ πρὶν καλὰ - καλὰ ἀρχίσουν νὰ χρησιμοποιοῦνται. Ἡ μουλωνόζα μετέβαλε τοὺς κάπως χαραγμένους τοὺς δρόμους τῆς Ἡλιουπόλεως ἀπὸ στρωμένα ασφαλτα σὲ χωράφια ὀργωσμένα καὶ τὸ ποσκινόχωμα ἔγινε σύνεφα σπόνης ποὺ μᾶς πνίγουν. Τὸ δίκτυον τῆς ὑδρεύσεως ἐγένετο κατὰ τρόπον ἐξυπερετοῦντα ἐν πολλοῖς τὰ συμφέροντα τῶν ἐργολάβων καὶ ὄχι τοὺς καταοίκους.

Ἐάν, λοιπόν, εἰ μαστροχαλασταῖς, ἐστερα ἀπὸ τὰς ἀλίγας αὐτὰς διαπιστώσεις, θεωροῦνται ὅτι διαθέτουν πεῖραν καὶ γνῶσις, ἡμεῖς βεβαίως, χωρὶς νὰ συγκρίνωμεν τοὺς ἀναφερομένους ὡς ὑποψηφίους κ. κ. Κων. Ἀσημάκην, στρατηγὸν ἐ. ἀ., καὶ Πάνον Κωνσταντινίδην, πρώην πρόεδρον, μὲ τὸν κ. Μυλωνᾶν, νομίζομεν ὅτι προκειμένου περὶ τῶν μαστροχαλαστήδων τοῦ παρελθόντος καὶ τοῦ κ. Μυλωνᾶ, εἶναι προτιμότερος ὁ κ. Μυλωνᾶς, διότι ἐὰν δὲν ἔχῃ πεῖραν καὶ γνώσεις, θὰ συμβουλευθῇ τοὺς εἰδικοὺς καὶ θὰ ἐκτελέσῃ καλύτερα καὶ τιμίως τὸ καθῆκον του, δεδομένου ὅτι καὶ ἡ μέχρι σήμερον πολιτικὴ του ἦταν καλὴ καὶ τὸ ποινικὸν του μητρῶον λευκόν.

Κ. ΜΠΟΥΣΜΠΟΥΡΕΛΗΣ»

ΕΙΣ ΠΡΟΣΩΡΙΝΗΝ ΑΡΓΙΑΝ Ο κ. ΖΩΓΡΑΦΟΣ
ΑΝΕΛΑΒΕΝ Ο ΑΝΤΙΠΡΟΕΔΡΟΣ ΤΗΝ ΚΟΙΝΟΤΗΤΑ

Ἀπὸ τῆς 6ης τρέχοντος, διὰ διαταγῆς τοῦ κ. Νομάρχου Ἀττικῆς, ἐτέθη εἰς ἀργίαν ὁ Πρόεδρος τῆς Κοινότητος κ. Κων. Ζωγράφου, καταδικασθείς, ὡς γνωστόν, εἰς ἑξάμηνον φυλάκισιν καὶ ἀπώλειαν ἐφέσεως, ἤτις, ὡς βεβαιοῦσι οἱ προσκείμενοι εἰς τὸν κ. Ζωγράφον κύκλοι, θέλει ἐκδικασθῆ τὴν 23ην Ὀκτωβρίου, ἀπόπερ, ἐὰν μὲν ἀπαλλαγῆ, θὰ ἐπανέλθῃ ἀμέσως εἰς τὴν θέσιν του, ἐὰν δὲ καὶ πάλιν καταδικασθῆ, εἰς οἱανδήποτε ποινήν, θὰ ἐκπέσῃ ἀπὸ καὶ τοῦ ἀξιώματος τοῦ κοινοτικοῦ Συμβούλου.

Ἐν τῷ μεταξὺ καθήκοντα Προέδρου ἀνέλαβεν ὁ Ἀντιπρόεδρος κ. Περικλῆς Μυλωνᾶς. Τὰ σχετικὰ μὲ τὰς ὡς ἄνω μεταβολὰς εἰς τὴν Κοινότητα ἐγγραφα δημοσιεύομεν κατωτέρω.

Η ΠΕΡΙ ΑΡΓΙΑΣ ΑΠΟΦΑΣΙΣ

Τὸ ἀποσταλὲν ἔγγραφον τῆς Νομαρχίας Ἀττικῆς περὶ θέσεως εἰς ἀργίαν τοῦ κ. Κ. Ζωγράφου ἔχει ὡς ἑξῆς:

«Βασίλειον τῆς Ἑλλάδος. Νομαρχία Ἀττικῆς. Διεύθυνσις Τμῆμα Γ'). Ἀριθ. Πρωτ. 73796.

Περιέχηκε: Περὶ θέσεως εἰς ἀργίαν τοῦ Προέδρου τῆς Κοινότητος Ἡλιουπόλεως.

Λαδόντες ὑπ' ὄψει:

Τὴν ὑπ' ἀριθ. 1618)61 ἀπόφασιν τοῦ Τριμελοῦς Πλημ/κείου Ἀθηνῶν, ἐξ ἧς προκύπτει, ὅτι ὁ Πρόεδρος τῆς Κοινότητος Ἡλιουπόλεως Κων)νος Ζωγράφος κατεδικάσθη εἰς φυλάκισιν τεσσάρων (4) μηνῶν ἀπὸ τοῦ λήγῳ ὅτι ἐκ προθέσεως ἐβεβαίωσε ψευδῶς περιστατικὸν δυνάμενον νὰ ἐχῃ ἐνόχλησιν συνεπείᾳ, ἤτοι τελῶν ἐν γνώσει τῆς ἀναληθείας, προείδη εἰς τὴν ἔνδοσιν βεβαιώσεως ὅτι ἡ Γεωργία Φουτῇ, κάτοικος Ἡλιουπόλεως, ἐγεννήθη τὴν 1ην Φεβρουαρίου 1953 συμφώνως πρὸς τὴν ὑπ' ἀριθ. 27 ληξιαρχικὴν πρᾶξιν γεννήσεως τοῦ Ληξιάρχου Ἀθηνῶν, ἐνῷ αὕτη ἐγεννήθη τὴν 22αν Μαρτίου 1953, ἐπὶ σκοπῷ ὅπως αὕτη ἐγγραφῇ εἰς τὸ Δημοτικὸν Σχολεῖον καὶ εἰς τὴν πρώτην τάξιν αὐτοῦ.

Ἐπειδὴ οὕτως ἐνεργήσας ὁ ἐν λόγῳ Πρόεδος ἐπέπεσεν εἰς τὸ ἐπὶ τῶν διατάξεων τοῦ ἄρθρου 242 τοῦ Ποινικοῦ Κώδικος προβλεπόμενον ἀδίκημα τῆς ψευδοῦς βεβαιώσεως, περιλαμβανόμενον εἰς τὸ ἀδίκημα τῆς πλαστογραφίας, ὅπερ φητῶς ἀναφέρεται ἐν τῷ ἄρθρῳ 133 τοῦ Κώδικος Δήμων καὶ Κοινοτήτων, διότι ἡ ψευδὴς βεβαίωσις ἀποτελεῖ τὸ ἀδίκημα τῆς διανοητικῆς λογομάνης πλαστογραφίας (ἴδε ὑπ' ἀριθ. 265)53 ἀπόφασιν Ἀρείου Πάγου καὶ ὑπ' ἀριθ. 729)58 ἀπόφασιν τοῦ Συμβουλίου Ἐπικρατείας).

Ἐπειδὴ ἡ ἀνωτέρω πρωτόδικος ἀπόφασις δὲν κατέστη εἰσέτι ἀμετάκλητος, ἅτε τοῦ κατοδικασθέντος ἀσκήσαντος ἔφεσιν καὶ ὡς ἐκ τούτου δὲν δύναται νὰ θεωρηθῇ ὡς ἐκπεσὼν αὐτοδικαίως τοῦ ἀξιώματός του, ὡς Προέδρου καὶ Συμβούλου τῆς Κοινότητος, ἀποτελεῖ ὅμως αὕτη στοιχεῖον μείζον τοῦ κατὰ τὸ ἄνω ἄρθρον 133 τοῦ Κώδικος ἀπαιτουμένου παραπτώματος βουλεύματος ἵνα τεθῇ εἰς ἀργίαν ὁ ὑπόδικος.

Διὰ ταῦτα

Ἰδόντες καὶ τὰς διατάξεις τοῦ ἄρθρου 133 τοῦ Κώδικος Δήμων καὶ Κοινοτήτων, ὡς καὶ τὴν ὑπ' ἀριθ. 50095)194)6-6-61 ὑπγ. δ)γὴν τοῦ Ὑπουργείου Ἐσωτερικῶν

Ἀποφασίζομεν

Τίθεμεν τὸν Πρόεδρον τῆς Κοινότητος Ἡλιουπόλεως Κων)νον Ζωγράφον εἰς κατάστασιν ἀργίας μέχρις ἐκδικάσεως τῆς ἐπὶ τούτου ἀσκηθείσης ἐφέσεως κατὰ τῆς ὡς εἴρηται ἀποφάσεως τοῦ Τριμελοῦς Πλημ/κείου Ἀθηνῶν.

Ἐν Ἀθήναις τῇ 27)9)61

Ὁ Νομάρχης

Α. Παπαρρηγόπουλος»

Η ΑΝΑΦΟΡΑ ΤΟΥ κ. ΜΥΛΩΝΑ

Ἐξ ἄλλου, ἡ ἀναφορὰ τοῦ κ. Μελωνᾶ πρὸς τὴν Νομαρχίαν,

* ΚΑΤΑΥΓΑΣΤΗΡ *

ΑΠΟΘΕΩΣΙΣ

Κατὰ τὰ τελεσθέντα τὴν παρελθοῦσαν Τρίτην ἐγκαίνια τοῦ ἐκλογικοῦ του κέντρου, μετὰ τὸν ἀγιασμόν, ὁ κ. Κωνσταντίνος Ν. Ράλλης ἀμίλησε, μὲ τὴν διαφύλουσαν αὐτὸν σεμνότητα ὅψους, πρὸς τὰ πλήθη τῶν φίλων του, ἐν προφανεῖ συγκινήσει ἀπὸ τὰς ἠηγαίας ἐνθουσιωδεῖς ἐκδηλώσεις των.

Ἀφοῦ μὲ πειστικότατα ἐπιχειρήματα καὶ στοιχεῖα κατέδειξε τὴν κολοσσιαίαν μειονεκτικότητα τῶν δύο ἀντιπάλων τῆς Ε.Ρ.Ε. συνασπισμῶν καὶ τὴν πλήρη ἀσταθῆ λύτητά των, ὡς συνόλων, νὰ κυδερνήσουν τὴν χώραν —εἰς τοὺς σημερινοὺς καιρούς, μάλιστα, δυσκόλους καιροὺς ποὺ διέρχεται ὁ Κόσμος— ἀρκέσθη νὰ ὑπομνήσῃ τὸ κύριος ποὺ ἀπέτυχαν καὶ ἐχει σήμερον ἡ χώρα μας μεταξὺ ὅλων τῶν Κρατῶν τῆς Ὑφηλίου, ἐπειτα ἀπὸ μίαν ἐξαετίαν διακυδερνήσεώς της ἀπὸ τοῦ Κωνσταντίνου Καραμανλῆ, κατὰ τὴν ὁποίαν ἔγιναν τόσα ἔργα, ὅσα δὲν εἶχαν γίνει ἀπὸ τῆς συστάσεως τῆς Ἑλλάδος ὡς ἐλευθέρου Κράτους καὶ τὰ ὁποῖα, ἀσφαλῶς, εἶναι οἱ καλύτεροι πρεσβευταὶ πλησίον τοῦ ἑλληνικοῦ Λαοῦ, οἱ ὁποῖοι τὸν πληροφοροῦν σαφέστατα εἰς ποίαν τὰς χεῖρας πρέπει νὰ πάλαν νὰ ἐμπιστευθῇ τὴν τύχην του, ἐὰν ἐπιθυμῇ νὰ κομμιάσῃ ἤσυχος καὶ ἀσφαλής.

Ἐπὶ ἕνα τέταρτον τῆς ὥρας ἐφείετο ἡ περιοχὴ ἀπὸ τὰς ζητωκραυγάς, ποὺ ἐκδιλέγαν τὸ πέσος τῆς ὁμιλίας τοῦ πρόγματι ἐκλεκτοῦ ὑποψηφίου τῆς Ε.Ρ.Ε. κ. Κων. Ράλλη: Ἡ Β' Περιφέρεια, διὰ τῶν τέσσερ τῆς, ποὺ εἶχον προσέλθει εἰς τὰ ἐγκαίνια τοῦ Πολιτικοῦ Γραφείου τοῦ ἀξίου βουλευτοῦ της, τοῦ παρεῖχε μίαν γενναίαν ἤθικὴν προσωπολυψίαν, ἔναντι τῆς ἐγκοσικῆς εἰς σταυρὸς ἀμοιδῆς ποὺ τοῦ ἐπιφυλάσσει διὰ τὴν 29ην τρέχοντος, πρὸς ἐλαχίστην πλέον τῆς ἑφελιᾶς της ἐπὶ τῶν ἀτρύτων ἀγώνων του διὰ τὴν πρόοδον καὶ εὐημερίαν της.

Καὶ ὑποψηφίᾳ λοιπὸν — μὲ τὸ δίκιο του, μὲ τὸ δίκιο τῆς Β' Περιφερείας καί, ἰδιαιτέρως, μὲ τὸ δίκιο ἡμῶν τῶν Ἡλιουπολιτῶν.

Ο ΛΟΓΟΣ ΤΟΥ ΓΥΜΝΑΣΙΑΡΧΟΥ
ΕΠΙ ΤΗ ΕΝΑΡΞΕΙ ΤΩΝ ΜΑΘΗΜΑΤΩΝ

Ἀρχίμενος τοῦ λόγου του ὁ Γυμνασιάρχης κ. Κ. Ἡλιόπουλος ἐξέφρασε τὰς θερμοτάτας εὐχαριστίας του πρὸς τοὺς ἐκπροσώπους τῆς Ἐκκλησίας, τὸν Πρόεδρον τῆς Κοινότητος, τοὺς γονεῖς καὶ ἰκηρόνους, οἱ ὁποῖοι παρευρέθησαν εἰς τὸν ἀγιασμόν, ἐπὶ τῇ ἐνάρξει τοῦ σχ. ἔτους 1961-62. Προτρυχὸν ἐτόνισε ὅτι τοὺς συγκεντροθέντας συνδέει ἕνας κοινὸς σκοπός, μία μεγάλη πίστις: ἡ πίστις ἐπὶ τὸ μέλλον τῆς Ἑλλάδος. Τοὺς συνδέει ἐπίσης, ὡς ἀποτέλεσμα τῆς πίστεώς των αὐτῆς, καὶ μία προσπάθεια: ἡ προσπάθεια διὰ τὸ μέλλον τῆς Ἑλλάδος.

Μετὰ ταῦτα ἀνέπτυξε τὰ ἰδεώδη, πρὸς τὰ ὁποῖα κατατείνει τὸ Γυμνάσιον, ἤτοι: 1) νὰ ἀναπτύξῃ τὰς σωματικὰς δυνάμεις τῶν μαθητῶν καὶ νὰ ἐξασφαλίσῃ εἰς αὐτοὺς ὑγιῆ καὶ εὔρωστον σῶμα· 2) νὰ ἐξελίξῃ καὶ ἀναπτύξῃ τὰς πνευματικὰς δυνάμεις των καὶ 3) νὰ ἀναπτύξῃ τὰς ἠθικὰς δυνάμεις των.

Ἐκάλεσεν, ἔπειτα, τοὺς καθηγητὰς εἰς ρωμαλέαν προσπάθειαν καὶ μελέτην. Διότι, σήμερον, μὲ τὰς ραγδαίας καὶ ἐκπληκτικὰς ἐξελίξεις τῆς συγχρόνου τεχνικῆς καὶ οἰκονομίας, πρέπει ὁ νέος ν' ἀποκτήσῃ πολλὰς γνώσεις καὶ νὰ εἶναι σωζυγῆ, εἰσὶ καὶ ἐν σμικρῷ, εἰς τὰ μυστήρια τῆς ἐπιστήμης, διὰ νὰ δυνηθῇ ν' ἀνταπεξέλθῃ εἰς τὸν ἀπαίτιλτον ἀνταγωνισμὸν τῶν συμπατριωτῶν του καὶ εἰς τὸν διεθνῆ ἀνταγωνισμὸν ἐπὶ τοῦ πνευματικοῦ πεδίου. Πρὸς ἐπίτευξιν τοῦτου, ἐζήτησεν ἀπὸ τοὺς μαθητὰς ἀνέλλιπῆ φοίτησιν εἰς τὸ σχολεῖον, ἐνδιαφέρον καὶ ἔντασιν προσοχῆς κατὰ τὴν διδασκαλίαν καὶ μελέτην σοδαρὰν καὶ κατ' οἶκον.

Ἐν συνεχείᾳ ἐζήτησε παρὰ τῶν γονέων νὰ ἐνδιαφέρωνται διὰ τὴν ἀπόκτησιν πραγματικῶν γνώσεων ὑπὸ τῶν τέκνων των καὶ οὐχὶ διὰ περὶ τῆς ὑπ' αὐτοῦ ἀναλήψεως τῶν προεδρικῶν καθηκόντων, ἔχει ὡς ἑξῆς:

«Κοινότης Ἡλιουπόλεως Ἀττικῆς

Πρὸς τὴν Νομαρχίαν Ἀττικῆς. Τμῆμα Γ')1. Ἀθήνας.

Εἰς ἐκτέλεσιν τῆς ὑπ' ἀριθ. 73796)27.9.61 ὑμετέρας Δ)γῆς «περὶ θέσεως εἰς ἀργίαν τοῦ Προέδρου τῆς Κοινότητος Ἡλιουπόλεως», λαμβάνομεν τὴν τιμὴν νὰ ἀναφέρωμεν ὑμῖν ὅτι ἀπὸ σήμερον ἀνέλαβε καθήκοντα ὁ Ἀντιπρόεδρος τῆς Κοινότητος κ. Μυλωνᾶς Περικλῆς.

Ἐν Ἡλιουπόλει, τῇ 6)10)1961

Μετὰ τιμῆς

Ὁ Προεδρεύων Ἀντιπρόεδρος

Π. Μυλωνᾶς».

(Συνέχεια εἰς τὴν 3ην σελ.)

ΑΙ ΣΗΜΕΡΙΝΑΙ ΑΡΧΑΙΡΕΣΙΑΙ ΤΟΥ ΣΥΛΛΟΓΟΥ ΓΟΝΕΩΝ ΚΑΙ ΚΗΔΕΜΟΝΩΝ ΕΙΣ ΤΟ ΓΥΜΝΑΣΙΟΝ ΚΑΤΟΠΙΝ ΜΙΑΣ ΠΑΡΩΔΙΑΣ ΓΕΝΙΚΗΣ ΣΥΝΕΛΕΥΣΕΩΣ

Σήμερον διεξάγονται ἀρχαιρεσίαι πρὸς ἀνάδειξιν νέου Διοικητικοῦ Συμβουλίου τοῦ Συλλόγου Γονέων καὶ Κηδεμόνων τῶν μαθητῶν τοῦ Γυμνασίου Ἡλιουπόλεως.

Ὡς θὰ γνωρίζουν οἱ χίλιοι περίπου γονεῖς καὶ κηδεμόνες τῶν γυμνασιοπαίδων μας, σοβαραὶ ἀνωμαλίαι περὶ τὴν ἀπρόσκοπτον λειτουργίαν τοῦ Γυμνασίου προεκλήθησαν, ἐκ τοῦ ὅτι τὸ ἀπελθὸν Διοικ. Συμβούλιον, ὡς καὶ εἰς τὸ προηγούμενον φύλλον τῆς ἐφημερίδος ἀνεγράψαμεν, ἐπέμενε νὰ «χύνῃ τὴν μύτην» του εἰς ὅλα τὰ γυμνασιακὰ ζητήματα καὶ μετὰ τὴν ἀνεξαρτητοποίησιν, ὅπως εἶχε συνηθίσει ὅταν τὸ Γυμνάσιον ἐλειτούργει ὡς Παράρτημα.

Πρέπει νὰ πληροφορηθοῦν ἅπαντες οἱ ἐνδιαφερόμενοι γονεῖς καὶ κηδεμόνες ὅτι, ὅταν οἱ συνηθισμένοι νὰ παριστάνουν τὸν ἐργοδότην κύριοι τοῦ Διοικητικοῦ Συμβουλίου τοῦ Συλλόγου συνήντησαν τὴν ἀντίδρασιν τοῦ διακεκριμένου ἐπιστήμονος διευθυντοῦ τοῦ Γυμνασίου κ. Ἡλιοπούλου, εἰς ἀποπείρας των νὰ διατηρήσουν τὸ πόστο των ὡς... ὑπερδιευθυντῶν, ἐφρύαξαν κυριολεκτικῶς καὶ ἤρχισαν νὰ ζητοῦν τὴν κεφαλήν του ἐπὶ πίνακι. Εἰς μάλιστα τούτων, μὴ γνωρίζων πῶς ἄλλως νὰ ἐκφράσῃ τὰ ... φιλεκπαιδευτικά του αἰσθήματα, ἔχει ὑποβάλει καὶ μήνυσιν κατὰ τοῦ κ. Γυμνασιάρχου, διότι.... ἐτόλμησε νὰ στέρξῃ εἰς τὴν ἀπόρριψιν τοῦ τέκνου του, τὸ ὁποῖον τέκνον του — θέλω, νομίζομεν— προήγετο εὐκολώτατα ἄλλοτε, ἐκ... σεβασμοῦ ἴσως τίς οἶδε ποίων κακῶν ἐκπαιδευτικῶν πρὸς τὸν «ἐργοδότην» πατέρα.

Ἀλλ' ἡ χόλωσις τῶν κυρίων τοῦ Διοικητικοῦ Συμβουλίου ἔφθασεν εἰς τοιοῦτον βαθμόν, ὥστε, ἐνῷ πέρυσι προσέλαβον 27 καθηγητὰς ἐπὶ πληρωμῇ, ἐφέτος, μεσοῦντος ἤδη τοῦ Ὀκτωβρίου, οὐδόλως ἐνδιεφέρθησαν διὰ τὴν πρόσληψιν ἐκπαιδευτικοῦ προσωπικοῦ, παρ' ὅτι ἐγνώριζον ὅτι μόνον ἐννέα καθηγηταὶ εἶχον διατεθῆ ἀπὸ τὸ Δημόσιον. Καὶ τοῦτο διότι, ἀσφαλῶς, εἶχον τὴν ἀπαίτησιν νὰ ἐκλέξουν αὐτοὶ τοὺς προσληφθησομένους καθηγητὰς καὶ ὄχι ὁ ἐπὶ κεφαλῆς τοῦ Γυμνασίου καὶ μόνος ἐν προκειμένῳ ἀρμόδιος νὰ κρίνῃ διὰ τὴν καταλληλότητα τῶν ὑφισταμένων του. Ἡ πρᾶξίς των αὕτη ἐφέτος, στρεφομένη κατ' εὐθεῖαν ἐναντίον τῶν παιδιῶν μας, εἶναι καθαρῶς ἐγκληματική.

Πολλοὶ ἀπὸ τοὺς ἀδιστάκτους αὐτοὺς ἀνθρώπους τοῦ παλαιοῦ Δ. Συμβουλίου ἔλαβαν τὸ θάρρος νὰ ζητήσουν καὶ πάλιν τὴν ψῆφόν σας — ἢ μᾶλλον ἔχουν ἐξησφαλισμένην τὴν ψῆφον μερικῶν συμπολιτῶν τοῦ κύκλου των, μὲ τὴν ὁποίαν ἐπανειλημμένως καὶ ἄλλοτε ἐξελέγησαν, χάρις εἰς τὴν ἰδικήν σας ἀδιαφορίαν νὰ ἐκτελέσητε τὸ καθῆκον ἔναντι τῶν παιδιῶν σας, νὰ μεταβῆτε δηλαδὴ καὶ νὰ ψηφίσητε. Ἡ μακαριότης αὐτὴ πρέπει νὰ ἀνασταλῇ, τοὐλάχιστον διὰ σήμερον, καὶ ὀφείλετε νὰ προσέλθητε ἀθρόοι πρὸς ψηφοφορίαν, ἐὰν ἐνδιαφέρεσθε διὰ τὰ παιδιά σας.

Παραθέτομεν κατωτέρω τὰ ὀνόματα εἴκοσιν ἐκλεκτῶν συμπολιτῶν, οἱ ὁποῖοι ἔχουν παρακολουθήσει τὸ παιζόμενον ἐπὶ τόσα ἔτη δράμα εἰς βάρος τῶν μαθητῶν καί, ἔχοντες καὶ οἱ ἴδιοι παιδιὰ εἰς τὸ Γυμνάσιον, ἀποδύονται εἰς ἕνα ἀγῶνα προστασίας των ἀπὸ τὴν δημιουργηθεῖσαν ἐπικίνδυνον διὰ τὴν μόρφωσίν των κατάστασιν.

Ο κ. ΚΩΝΣΤ. ΡΑΛΛΗΣ ΕΚΛΕΚΤΟΣ ΤΩΝ ΠΑΝΤΟΠΩΛΩΝ

Ἡ «Ἐφημερὶς Παντοπωλῶν», εἰς τὸ φύλλον της ὑπ' ἀριθ. 682 τῆς 25ης Σεπτεμβρίου, συνιστῶσα εἰς τοὺς παντοπώλας τοῦ Κέντρου καὶ τῆς Β' Περιφερείας νὰ παρέξουν ἀμέριστον τὴν ὑποστήριξίν των κατὰ τὰς προσεχεῖς ἐκλογὰς πρὸς ὡρισμένους τέως βουλευτάς, οἱ ὁποῖοι συνέδραμον τὸν Κλάδον τῶν παντοπωλῶν εἰς τὰς ἐπαγγελματικάς του διεκδικήσεις, ποιεῖται ὅλως ἰδιαιτέραν μνείαν τοῦ κ. Κωνσταντίνου Ν. Ράλλη, φέρουσα τοῦτον ὡς παράδειγμα εἰλικρινοῦς καὶ ἐνθέρμου ὑποστηρικτοῦ τῶν δικαίων αἰτημάτων, ὄχι μόνον τῶν παντοπωλῶν, ἀλλὰ καὶ παντὸς Κλάδου ἐργαζομένων καὶ τονίζουσα ὅτι οἱ παντοπῶλαι ἐκλογεῖς τῆς Β' Περιφερείας ὀφείλουν σύσσωμοι, ἀνθ' ὧν ὑπὲρ αὐτῶν εἰργάσατο, νὰ τὸν τιμήσουν διὰ τῆς ψήφου των.

Πιστεύομεν ὅτι οἱ παντοπῶλαι Ἡλιουπόλεως συμφωνοῦν ἀπολύτως μὲ τὸ ἐπαγγελματικὸν των δημοσιογραφικὸν ὄργανον καὶ θὰ πράξουν, μὲ μεγαλυτέραν εὐγνωμοσύνην καὶ προθυμίαν ἀπὸ τοὺς λοιποὺς συναδέλφους των τῆς Β' Περιφερείας, τὸ καθῆκόν των εἰς τὸ ἀκέραιον, ὑπερψηφίζοντες τὸν μονοψηφικὸν ἑκατὸν ἐπὶ τοῖς ἑκατὸν στοργικὸν φίλον τῆς πόλεώς μας.

Η "ΧΡΙΣΤΙΑΝΙΚΗ ΕΝΩΣΙΣ ΓΟΝΕΩΝ ΗΛΙΟΥΠΟΛΕΩΣ"

Εἶναι ἀξία τῶν θερμοτέρων συγχαρητηρίων ὅλων τῶν Ἡλιουπολιτῶν ἡ δραστηρία διοίκησις τῆς «Χριστιανικῆς Ἑνώσεως Γονέων Ἡλιουπόλεως», ἐνὸς θρησκευτικοπνευματικοῦ σωματείου μεγάλως συμβάλλοντος εἰς τὴν πρόοδον τῆς πόλεως διὰ μορφωτικῶν καὶ φιλανθρωπικῶν ἐκδηλώσεων. Ἤδη, πλὴν τῆς γονιμωτάτης δράσεώς της εἰς τὸν πνευματικὸν τομέα, ἔχει νὰ παρουσιάσῃ εἰς τὸ ἐνεργητικόν της καὶ τὴν ἀνέγερσιν ἐνὸς λαμπροῦ κτιρίου, πραγματικοῦ στολιδιοῦ διὰ τὴν Ἡλιούπολιν, ἔργου, κυρίως, πίστεως καὶ θελήσεως τῶν ἐκλεκτῶν συμπολιτῶν μας ποὺ διευθύνουν τὴν Χριστιανικὴν Ἕνωσιν, τῆς ὁποίας, σημειωτέον, ἡ νέα περίοδος ἐκδηλώσεως ἤρχισεν. Ἡ συμπαράστασις ὅλων μας εἶναι καθῆκον.

Ο ΕΡΑΝΟΣ ΤΟΥ Ε.Ε.Σ.

Ὁ διενεργηθεὶς εἰς τὴν πόλιν μας ἔρανος τοῦ Ἑλληνικοῦ Ἐρυθροῦ Σταυροῦ, τὴν 5.10.1961, ἀπέφερε τὸ ποσὸν τῶν 20.716 δρχ. Εἰς μίαν πόλιν τριάντα σχεδὸν χιλιάδων κατοίκων θὰ ἔπρεπε, ἀσφαλῶς, ὁ ἔρανος νὰ σημειώσῃ πολὺ μεγαλυτέραν ἐπιτυχίαν, γνωστῆς οὔσης, ἄλλως τε, καὶ τῆς ἱερότητος τοῦ σκοποῦ του. Ἐὰν ὅμως ληφθῇ ὑπ' ὄψιν ὅτι σχεδὸν καθημερινῶς εἰς τὴν Ἡλιούπολιν, πτωχὴν ὁμολογουμένως, διενεργοῦνται ποικίλοι ἔρανοι ὑπὲρ τοπικῶν κοινωφελῶν σκοπῶν, τὸ πενιχρὸν προϊὸν τοῦ ἐράνου ὑπὲρ τοῦ Ε. Ε. Σ. εὑρίσκει μίαν ἀρκετὰ σοβαρὰν δικαιολογίαν.

Ο ΛΟΓΟΣ ΤΟΥ ΓΥΜΝ)ΑΡΧΟΥ

(Συνέχεια ἐκ τῆς 2ας σελ.)

ρετισμὸν πρὸς τοὺς γονεῖς, κηδεμόνας, μαθητὰς καὶ μαθητρίας, εὐχηθεὶς ὑγείαν, εὐημερίαν καὶ προκοπήν.

Τὸ τέλος τῆς ὁμιλίας τοῦ κ. Ἡλιοπούλου ἐκάλυψαν τὰ ἐνθουσιώδη χειροκροτήματα τῶν παρισταμένων, ἐκ τῶν ὁποίων οἱ γονεῖς καὶ κηδεμόνες ἔσπευσαν, ἐν συνεχείᾳ, νὰ σφίγξουν, εἰς τὸν πλέον θερμὸν συγχαρητήριον χαιρετισμόν, ἱκανοποιημένοι πλήρως καὶ εὐγνώμονες, τὴν χεῖρα τοῦ διακεκριμένου ὑπευθύνου διαχειριστοῦ τῶν ἐκπαιδευτικῶν τυχῶν τῶν τέκνων των.

Μετὰ τὸ πέρας τῆς ὑπερόχου αὐτῆς τελετῆς οἱ παρευρεθέντες γονεῖς καὶ κηδεμόνες μετὰ τοῦ Προέδρου τῆς Κοινότητος προσεκλήθησαν ὑπὸ τοῦ κ. Γυμνασιάρχου εἰς τὸ Γραφεῖον τοῦ Γυμνασίου, ἔνθα προσεφέρθησαν ἀναψυκτικά.

ΑΝΑΓΚΗ ΑΘΡΟΑΣ ΠΡΟΣΕΛΕΥΣΕΩΣ ΤΩΝ ΓΟΝΕΩΝ ΚΑΙ ΚΗΔΕΜΟΝΩΝ

Ἐάν, γονεῖς καὶ κηδεμόνες, δὲν ἐμάνατε τὴν παρελθοῦσαν Κυριακὴν τὸ πρωὶ εἰς τὰς οἰκίας σας, ἀλλὰ προσήρχεσθε εἰς τὴν Γενικὴν Συνέλευσιν τοῦ Συλλόγου, μόνον τότε θὰ ἠδύνασθε νὰ λάβητε σαφῆ γνῶσιν τῆς πολιτείας τοῦ ἀπελθόντος Συμβουλίου. Παρέστημεν μόνον 80, ἐκ τῶν χιλίων περίπου, ποὺ εἴμεθα ὅλοι, καὶ οἱ μισοὶ ἀπεφάνθημεν ὅτι ἔπρεπε ν' ἀναβληθῇ ἡ Συνέλευσις, διότι εἶναι τοὐλάχιστον ἀνάρμοστον νὰ κανονίζεται ἡ τύχη τόσων παιδιῶν ἀπὸ 80 μόνον ἀνθρώπους, χωρὶς νὰ γνωρίζουν οἱ ἑκατοντάδες ἄλλοι συμπολῖταί μας τίποτε. Τὸ Συμβούλιον ὅμως, μὲ τοὺς ἀνθρώπους του, ποὺ εἶχε κουβαλήσει, δὲν ἔστερξε στὴν ἀναβολὴ καὶ ἐπέμεινε νὰ γίνῃ ἡ Συνέλευσις, διότι ἀσφαλῶς δὲν τοὺς συνέφερε ν' ἀκούσουν τὸν ἔλεγχον, ποὺ θὰ τοὺς ἐγίνετο ἀπὸ ὡρισμένους ἐξ ἡμῶν, ὅλοι οἱ γονεῖς καὶ κηδεμόνες. Πρὸ τῆς ἐπιμονῆς των, ἀπεχωρήσαμεν ὅλοι ἡμεῖς οἱ ἄλλοι καὶ ἔμειναν, ἐν εἴδει «οἰκογενειακῆς συγκεντρώσεως», περίπου 40—45 ἄνθρωποι νὰ λάβουν ἀποφάσεις, ποὺ ἔπρεπε νὰ ληφθοῦν ἀπὸ χιλίους ἀνθρώπους.

Διατί, κύριοι, στέλλετε τὰ παιδιά σας εἰς τὸ Γυμνάσιον, ὅταν δὲν ἐνδιαφέρεσθε διὰ τὴν τύχην των; Πῶς ἔχετε τὴν ἀπαίτησιν νὰ τὰ φροντίσουν ἄλλοι, ὅταν πρῶτοι ἐσεῖς δὲν τὰ φροντίζετε; Δὲν σᾶς ζητεῖ κανεὶς νὰ ἐγκαταλείψετε τὴν ἐργασίαν σας, καθημερινήν. Δὲ μπορεῖτε δύο ὧρες δύο Κυριακῶν κάθε δύο χρόνια νὰ τὰς διαθέσητε; Εἶναι, τὸ ὀλιγώτερον, ἐντροπή σας.

Προσέλθετε, ἐπὶ τέλους, τὴν δωδεκάτην ὥραν, καὶ κάμετε τὴν ἐκλογήν σας μεταξὺ τῶν προσώπων, ποὺ σᾶς παραθέτομεν κατωτέρω, ἂν ἐπιθυμῆτε νὰ πάῃ μπροστὰ τὸ Γυμνάσιον καὶ νὰ ἀρχίσουν τὰ Ἡλιουπολιτάκια ἀπὸ δῶ καὶ πέρα νὰ μαθαίνουν γράμματα, ἀφοῦ εἴχαμε τὴν καλὴν τύχην νὰ ἔλθῃ διευθυντὴς εἰς τὸ Σχολεῖόν μας μία προσωπικότης τοῦ Πανεπιστημίου, τὴν ἀξίαν τῆς ὁποίας δὲν δύνανται νὰ ἀντιληφθοῦν ἄνθρωποι ἐμπαθεῖς καὶ μικρόψυχοι πρωτίστως, ἔπειτα δὲ ἀπαίδευτοι.

ΠΟΙΟΙ ΠΡΕΠΕΙ ΝΑ ΨΗΦΙΣΘΟΥΝ

1) Ἀδάμος Σωτήριος, δικηγόρος.
2) Βαζαῖος Ἐμμανουήλ, ἀντισυνταγματάρχης ἐ.ἀ.
3) Βαρδέκης Ἀθανάσιος, βιοτέχνης.
4) Γιαλίνης Ἰωάννης, συγγραφεὺς - δημοσιογράφος.
5) Θεοδωρόπουλος Ἀριστ., καθηγητής.
6) Κουτσοπανάγος Ἰωάννης, δημοδιδάσκαλος.
7) Καρασμάνης Νικόλαος, δημοδιδάσκαλος.
8) Κακαβᾶς Γεώργιος, ὑπάλληλος Ι.Κ.Α.
9) Κουμπουρλῆς Κωνσταντῖνος, δημοδιδάσκαλος.
10) Κωφοῦ Ἠρώ, οἰκοκυρά.
11) Μουτσόπουλος Ἰωάννης, ἐργολάβος.
12) Οἰκονόμου Κωνσταντῖνος, μοίραρχος.
13) Παραμερίτης Ἀνδρ., συνταξιοῦχος Βασ. Ναυτικοῦ.
14) Παπαντώνης Δημ., ἱερεύς.
15) Περσίδου Ἀγγελική, οἰκοκυρά.
16) Ράπτης Ἰωάννης, ἐργολάβος.
17) Ριζινὸς Στέφανος, δημοδιδάσκαλος.
18) Σουλιμιώτης Γεώργιος, δημοδιδάσκαλος.
19) Τσαρούχης Βασ., λογιστής.
20) Τσέντος Νικόλαος, Ὑποδιευθυντὴς Κρατικῶν Λαχείων.

Α. Μ.

Κ. ΚΑΡΑΜΑΝΛΗΣ

(Συνέχεια ἐκ τῆς 1ης σελ.)

λήλων καὶ συνταξιούχων καὶ πρὸς τὴν πατρικὴν στοργὴν πρὸς τὸν ἐργάτην ἐν γένει, τὴν ἐξυγίανσιν τῶν δημοσίων οἰκονομικῶν μας, τὴν σταθεροποίησιν τοῦ ἐθνικοῦ μας νομίσματος, τὴν τεραστίαν αὔξησιν τῆς ἀποταμιεύσεως, τὴν ραγδαίαν ἀνάπτυξιν τῆς βιομηχανίας καὶ τὰς μεγάλας προόδους εἰς τοὺς τομεῖς τῆς Ἐμπορικῆς Ναυτιλίας, τῆς Γεωργίας, τοῦ ὁδικοῦ δικτύου, τῶν λιμενικῶν ἐγκαταστάσεων, τοῦ Τουρισμοῦ κλπ.

Χαρακτηριστικῶς ἀναφέρω ἐκ τῶν πολλῶν ἔργων τῆς ἐγγείου βελτιώσεως τῆς χώρας, ὡς εἶναι τὰ ἔργα Ἔβρου, Κομοτηνῆς, Νέστου, Στρυμόνος, Ἀξιοῦ, Ἀλμωπίας, Ἀλιάκμονος, Κάρλας, Μέγδοβα, Ἀχελώου, Λούρου, Ἀράχθου, Ἀχέροντος, Καλαμᾶ, Ἀλφειοῦ, Πηνειοῦ Ἠλείας, καὶ τὰ ὁποῖα θὰ παίξουν τὸν πλέον ἀποφασιστικὸν ρόλον εἰς τὴν ταχίστην, ἀσφαλῆ καὶ πλήρη οἰκονομικὴν ἀνόρθωσιν τοῦ τόπου, μὲ τὴν προστασίαν τῶν ἀγροτῶν καὶ τῶν προϊόντων των, τὸ μόλις πρό τινος ἐγκαινιασθὲν φράγμα τοῦ Πηνειοῦ Ἠλείας, τὸ ὁποῖον ἀπετέλει ὁραματισμὸν τῶν κατοίκων τῆς περιοχῆς ἀπὸ τοὺς προϊστορικοὺς ἀκόμα χρόνους τοῦ μυθικοῦ βασιλέως τῆς Ἠλείας Αὐγείου. Τὸ φράγμα τοῦτο εἶναι: «...ἐκ τῶν μεγαλυτέρων τοῦ εἴδους του ἐν Εὐρώπῃ καὶ φυσικὰ μοναδικὸν ἐν Ἑλλάδι...», εἶπε κατὰ τὰ ἐγκαίνια ὁ φίλος πρώην Ὑπουργὸς κ. Σόλων Γκίκας. Θὰ εἶναι χωρητικότητος ἐνδεκάκις μεγαλυτέρας τῆς λίμνης Μαραθῶνος, θὰ περιλαμβάνῃ δηλαδὴ πλείονα τῶν 460 ἑκατομμ. κ. μ. ὕδατος.

Καὶ ὅλη αὐτὴ ἡ πραγμάτωσις ἀσυλλήπτων κατὰ τὸ παρελθὸν ὀνείρων μας, καθὼς καὶ τὰ ἄπειρα ἄλλα ἔργα τῆς ἐργατικῆς καὶ ἀγροτικῆς στεγάσεως, τὰ ἐργοστάσια πυρείων, ζαχαρέως, ἀλουμίνας, χαλυβουργίας, ἡ Πανεπιστημιούπολις, ὁ Οἶκος τοῦ Φοιτητοῦ καὶ ἄλλα, ὧν οὐκ ἔστιν ἀριθμός, πρὸ παντὸς ὅμως ἡ ἕνωσις μὲ τὴν Εὐρωπαϊκὴν Κοινὴν Ἀγοράν, ὀφείλονται στὴν πατριωτικὴ καὶ χρηστὴ διοίκηση τοῦ ΚΩΝΣΤΑΝΤΙΝΟΥ ΚΑΡΑΜΑΝΛΗ.

Γι' αὐτὸ ἀξίζει νὰ τὸν φέρωμεν πάλιν στὴν Ἀρχὴ καὶ θὰ τὸν φέρωμεν παντοδύναμον.

30-9-1961

ΚΩΝ. ΑΣΗΜΑΚΗΣ
Στρατηγὸς ἐ.ἀ.»
Κοινοτικὸς Σύμβουλος

ΚΟΙΝΩΝΙΚΑ

Ἀρραβῶνες

Ὁ κ. Βλάχος Κωνσταντῖνος, λογιστὴς τῆς Ἑνώσεως Συντακτῶν, καὶ ἡ δ)νὶς Πιπίτσα Ἀγαδάκου ἔδωσαν ἀμοιβαίαν ὑπόσχεσιν γάμου.

Γάμοι

Τὴν 1ην Ὀκτωβρίου ἐτελέσθησαν, εἰς τὸν ἱερὸν ναὸν Ἁγίων Κωνσταντίνου καὶ Ἑλένης, οἱ γάμοι τοῦ κ. Στεργίου Χαρίση μετὰ τῆς δ)δος Εὐμορφίας Πάζα.

Εἰς τὸν ναὸν Ζωοδόχου Πηγῆς (Ἀκαδημίας) ἐτελέσθησαν τὴν Κυριακὴν 8ην Ὀκτωβρίου οἱ γάμοι τοῦ κ. Λαζάρου Ἀγγελοπούλου μετὰ τῆς δ)δος Κανέλλας Λιαρομμάτη.

Τὴν Κυριακήν, 8ην Ὀκτωβρίου, εἰς τὸν ναὸν Ἁγίων Κωνσταντίνου καὶ Ἑλένης ὁ κ. Βασίλειος Μπαντῆς ἐτέλεσε τοὺς γάμους του μετὰ τῆς δ)δος Ἰωάννας Βασιλοπούλου.

Εἰς τὰ ὡς ἄνω νεόνυμφα ζεύγη τὸ «Φῶς τῆς Ἠλιουπόλεως» εὔχεται πᾶσαν εὐτυχίαν καὶ προκοπήν.

ΤΑ ΔΡΟΜΟΛΟΓΙΑ ΤΩΝ ΛΕΩΦΟΡΕΙΩΝ

Κεντρικὴ Γραμμή, ἀπὸ τοῦ τέρματος:

Ὥρα 5.00— 6.00	ἀνὰ	10	λεπτὰ
» 6.00— 6.30	»	7½	»
» 6.30— 7.00	»	6	»
» 7.00— 8.30	»	5	»
» 8.30—10.00	»	6	»
» 10.00—12.30	»	7½	»
» 12.30—13.00	»	6	»
» 13.00—15.00	»	5	»
» 15.00—18.00	»	6	»
» 18.00—21.00	»	5	»
» 21.00—22.00	»	6	»
» 22.00—23.00	»	10	»
» 23.00—00.30	»	15	»

Τοπικὰ ἀπὸ Κανάρια: Ὧραι: 7.15, 7.30, 7.45, 8, 8.15.

Τοπικὰ ἀπὸ τὸ Νησάκι: Ὧραι: 7.20, 8.

(Τῶν ἄλλων Γραμμῶν εἰς τὸ ἑπόμενον φύλλον τοῦ «Φωτός»).

ΣΤΕΛΙΟΣ ΠΑΠΑΔΑΚΗΣ



ΠΡΟΣ ΤΟΥΣ ΦΙΛΟΥΣ ΗΛΙΟΥΠΟΛΙΤΑΣ

Κατέρχομαι καὶ πάλιν ἐκ νέου εἰς τὰς ἐκλογὰς τῆς 29ης Ὀκτωβρίου ὑπὸ τὴν σημαίαν τῆς Ε.Ρ.Ε. Καὶ τοῦτο διότι ἀληθινὰ πιστεύω ὅτι σήμερα εἶναι μία ἱστορικὴ στιγμὴ ποὺ ἡ χώρα μας ἔχει ἀνάγκην ἀπὸ μίαν ἰσχυρὰν καὶ αὐτοδύναμον Κυβέρνησιν, μὲ ἄξιον καὶ δυναμικὸν ἡγέτην, νὰ συνεχίσῃ μὲ τὸν ἴδιο γοργὸ ρυθμὸ τὴν ἀνόρθωσιν τῆς χώρας καὶ τὴν καλυτέρευσιν τῆς ἀγωνιώδους καὶ δύσκολης ζωῆς μας.

Ἐπειδὴ σὰν νέος αὐτοδημιούργητος καὶ ζυμωμένος μέσα εἰς τὰ σύγχρονα κοινωνικὰ προβλήματα ποὺ ἀντιμετωπίζει ἡ γενεά μας, πιστεύω ὅτι μπορῶ θετικὰ νὰ προσφέρω, μὲ πλήρη ἐπίγνωσιν τῶν εὐθυνῶν τῆς ἀποστολῆς μου, ζητῶ τὴν ψῆφόν σας καὶ νομίζω ὅτι θὰ σᾶς ἐξυπηρετήσω ἐπαξίως στὴ Βουλή. Ἐπίσης δὲ σᾶς ὑπόσχομαι ὅτι θὰ ἀγωνισθῶ διὰ τὴν ἐπίλυσιν τῶν ἐκκρεμούντων ζητημάτων τῆς περιφερείας σας.

ΠΡΟΜΗΘΕΥΕΣΘΕ
ΠΑΝΤΟΤΕ ΓΡΑΜΜΑΤΙΑ
ΤΟΥ
ΕΘΝΙΚΟΥ ΛΑΧΕΙΟΥ

Αἱ τύχαι καὶ αἱ πιθανότητες ἀναπτύσσονται καὶ αὐξάνονται ἀπὸ κληρώσεως εἰς κλήρωσιν

ΟΛΟΙ ΟΙ ΑΓΟΡΑΖΟΝΤΕΣ
καὶ μετὰ τὰς πρώτας κληρώσεις συμμετέχουν εἰς τὰ μεγάλα τελευταῖα κέρδη

ΔΩΡΟΝ
ΔΡΑΧ. 5.000.000

Ἡ τιμὴ ἑκάστου ἀριθμοῦ εἶναι διὰ τὸ σύνολον τῶν κληρώσεων

ΜΕΡΙΜΝΗΣΑΤΕ ΔΙΑ ΤΗΝ ΤΥΧΗΝ, ΔΙΟΤΙ ΚΑΝΕΙΣ ΔΕΝ ΜΕΤΑΝΟΕΙ

ΚΩΝΣΤΑΝΤΙΝΟΣ Ν. ΡΑΛΛΗΣ

Τὸ ἴνδαλμα τῆς Β' Περιφερείας



Στὶς 8 τὸ βράδυ τῆς περασμένης Τρίτης, περνῶντας ἀπ' τὴν ὁδὸ Σωκράτους, δίπλα στὸ μέγαρο τῆς «Καθημερινῆς», εἶδα ἕνα πρωτοφανὲς θέαμα: Μιὰ ἀνθρωποθάλασσα, ποὺ ἀρχίζοντας ἀπ' τὸν ἀριθμὸν 59 γέμιζε τὸ δρόμο ὁλόκληρο μεταξὺ Πειραιῶς καὶ Ἁγίου Κωνσταντίνου. Σέροντας ὅτι ἐκεῖ εἶναι τὸ Πολιτικὸ Γραφεῖο τοῦ ὑποψηφίου βουλευτοῦ Κώστα Ράλλη, κατάλαβα πὼς γινόντουσαν τὰ ἐγκαίνια τοῦ Πολιτικοῦ του Κέντρου καὶ μὲ δυσκολία μεγάλη καὶ παρακλήσεις πολλὲς κατώρθωσα νὰ περάσω ἀνάμεσα στὸν γεμᾶτο ἐνθουσιασμὸ κόσμο καὶ νὰ φτάσω, μὲ χίλια βάσανα, στὸ σαλόνι, ὅπου τέλειωνε ἐκείνη τὴ στιγμὴ ὁ ἁγιασμὸς μὲ τὶς εὐχὲς τῆς Ἐκκλησίας: «ὑπὲρ εὐοδώσεως τῶν σκοπῶν καὶ ἐπιτυχίας...», ποὺ τὶς διέκοπταν διάτορες φωνὲς τοῦ πλήθους: «Καὶ ὑπουργός!»

(ΕΚΛΟΓΕΥΣ)

ΦΩΣ ΤΗΣ ΗΛΙΟΥΠΟΛΕΩΣ

ΑΝΕΞΑΡΤΗΤΟΣ ΕΦΗΜΕΡΙΣ - ΥΠΕΡΑΝΩ ΟΛΩΝ Η ΠΡΟΟΔΟΣ ΤΗΣ ΠΟΛΕΩΣ

Ίδρυτής — Διαχειριστής ΜΙΧΑΗΛ Α. ΚΟΤΣΟΒΕΛΟΣ | Διευθυντής Συντάξεως Τ. Σ. ΜΑΡΟΥΛΗΣ. τ. 972.311 | Γραφεία: Κριεζώτου 10 Τηλ. 972.926 | Τιμή φύλλου δραχμαί 2.— | Έτος 3ον Άριθμός φύλλου 64 | ΗΛΙΟΥΠΟΛΙΣ ΠΕΜΠΤΗ, 26 Όκτωβρίου 1961

ΤΑ ΙΕΡΑ ΚΑΙ ΤΑ ΟΣΙΑ ΤΩΝ ΠΡΟΑΣΤΕΙΩΝ ΤΟ ΕΠΙΤΑΣΣΟΥΝ

Φίλτατοί μου κάτοικοι όλων των αθηναϊκών Προαστείων:

Μικρά έγώ είς σχήμα καί ήλικίαν —μετ' ολίγους μήνας συμπληρώνω τά τρία μόλις χρόνια μου— έφημερίς μιάς άρκετά μεγάλης καί φυσικώς άφαιστάτης, ήσυχος, άσφαλώς, πολλοί άπό σάς θά γνωρίζητε, πλέως τής 'Αττικής, τής 'Ηλιουπόλεως, αίσθάνομαι άφατον εύχαρίστησιν κάμνουσα σήμερον τήν γνωριμίαν μου μαζί σας καί σάς άπευθύνω, μαζί μέ τόν θερμόν χαιρετισμόν των 'Ηλιουπολιτών άναγνωστών μου, πολλάς καί θερμοτάτας μου εύχαριστίας διά τήν ύψίστην τιμήν, τούτο θά μού τό άναγνωρίσετε, παρακαλούσα, έκ παραλλήλου, ήμάς, έάν συγχωρήσητε τάς σοβαράς ίσως άτέλειάς μου έναντι τών ύψηλών σας ταπεινών όργάνων τής Κοινής Γνώμης.

«Πώς αύτή ή έπίσκεψις;», πιστεύω ότι θά διερωτηθήτε — φυσικότατα— έφ' όσον οδδεμίαν πρόσκλησιν μού είχατε άπευθύνει, ώς μή άποστερνόμενα, ώλος τε, τήν ταπεινήν μου ύπαρξιν. Καί σάς άπαντώ, μετά πόνης τιμής: 'Η έπίσκεψίς μου πλησίον σας γίνεται κατ' άνεπίδεκτον άντιρρήσεων έπιταγήν τού Καθήκοντος, αύτής ταύτης τής άποστολής μου ώς πιστού ύπηρέτου τής προόδου ένός έκ τών τόσων, καί τόσον πασιμηλιένων άπό τήν Μητέρα Προπτεύουσαν, προαστείων μας, διά νά σάς γνωρίσω μίαν μεγάλην άλήθειαν, τής στεγνής καθ' ήν έχετε ήδη λάβει τήν άγουσαν πρός τάς κάτω, προκειμένου νά άναδείξητε διά τής ψήφου σας τούς άνθρώπους, οί όποίοι, άπό τού βήματος τού Κοινοβουλίου τής Πατρίδος μας, όπου μετά πολλών άλλων έκλεκτών συναδέλφων των, θά διαχειρισθούν τάς τύχας τού Κράτους, ώς συνόλου, γενικώς, καί τών έπί μέρους περιοχών του, είδικωτέρων, περιοχών έκ τών όποίων μία είναι καί ή ίδική μας, ή Β' Περιφέρεια τών 'Αθηνών.

* ΚΑΤΑΥΓΑΣΤΗΡ *

ΠΟΙΟΣ Ο κ. Κ. Ν. ΡΑΛΛΗΣ

'Ο κ. Κ. Ράλλης, καίτοι εισήλθε τό πρώτον είς την Βουλήν, πολυετείς. Άλλοστε, διά πρώτην φοράν, είς τάς έκλογάς τού 1958 καί έκλεγείς μέ καταπληκτικήν πλειοψηφίαν, άπετέλεσε, κατά γενικήν άναγνώρισιν, μίαν άπό τάς πλέον ένδιαφερούσας φυσιογνωμίας τής παρελθούσης Βουλής. Διακεκριμένος συνταγματολόγος καί κοινωνιολόγος, έλαβε μέρος είς τάς σπουδαιοτέρας συζητήσεις τής Βουλής, άποκτήσας τήν έκτίμησιν όλων τών πτερύγων τού Κοινοβουλίου, μέ τήν άντικειμενικότητα, τήν μετριοπάθειαν καί τήν σαθείαν γνώσιν τών θεμάτων, τά όποία έχειρίσθη κατά τάς είσηγήσεις καί δημιλίας του.

Τό μέγα, έξ άλλων, ένδιαφέρον, τό όποίον έπέδειξε πρός τάς έπαγγελματικάς καί διοτεχνικάς τάξεις καί τούς έργαζομένους καί συντελούσαν, προαστείων μας, διά τών χειρών των, τήν μεγαλυτέραν έκ τών άποίων μία είναι καί ή ίδική μας, ή Β' Περιφέρεια τών 'Αθηνών.

Είτα, φίλτατοί μου Προαστειακοί, ένα σάς γνωρίσω μίαν άλήθειαν. Δέν έξεφράσθην δημοσίως καί σάς ζητώ συγγνώμην διά τό ότι παρ' ολίγον νά εκώμιον γλαύκα είς 'Αθήνας, δεδομένον ότι τήν άλήθειαν αύτήν γνωρίζετε σείς πολύ πρό έμού. 'Ορθώς. Θά άκούσω, έάν σάς έλεγα ότι θέλω νά σάς διαβεβαιώσω, ότι άπαντες οί 'Ηλιουπολίται, πάσης κομματικής άποχρώσεως, έν όψει τών έκλογών, άτενίζοντες πρός τήν έν λόγω άλήθειαν, άποκαλύπτονται διά νά τήν χαιρετίσουν εύγνώμονες καί, οί πλείστοι μέν λατρευτικώς νά άφιερώσουν καί πάλιν τήν ψήφον των είς τήν εύεργετικήν της λάμψιν, τήν καταυγάζουσαν, μόνην αύτήν, τόν ορίζοντα τής 'Ηλιουπόλεως, έλάχιστοι δέ, δέσμιοι αύτοί στείρων κομματικών υποχρεώσεων, νά τήν στερήσουν τής ψήφου των, παρά τήν θέλησίν των. Συγχωρήσατέ με δέ νά τήν άναφέρω, έστω καί έπάλληλος τής γήμης των εις τήν εύεργετικήν της λάμψιν, τήν καταυγάζουσαν, μόνην αύτήν, τόν ορίζοντα τής 'Ηλιουπόλεως, έλάχιστοι δέ, δέσμιοι αύτοί στείρων κομματικών υποχρεώσεων, νά τήν στερήσουν τής ψήφου των, παρά τήν θέλησίν των. Συγχωρήσατέ με δέ νά τήν άναφέρω, έστω καί έπάλληλος τής γήμης των εις τήν εύεργετικήν της λάμψιν, τήν καταυγάζουσαν, μόνην αύτήν δ' άλλην μίαν φοράν:

Κ. Ν. ΡΑΛΛΗΣ!

ΜΟΝΟΝ ό Κώστας Ν. Ράλλης είναι ό ιδεώδης δέκτης τού έκ των στερήσεων των άγαθών τού Πολιτισμού πόνου των προαστειακών πληθυσμών καί ό άπόγκριτος ύπερασπιστής των δικαίων των τελευταίων.

ΜΟΝΟΝ ό Κώστας Ν. Ράλλης έχει ζήσει, κυριολεκτικά, τάς καταλλιτικάς άνάγκας των προαστειακών κοινοτήτων των 'Αθηνών, δότι ΑΥΤΟΣ ΜΟΝΟΝ δέν έπαυσεν ούτε στιγμήν νά λαμβάνη προσωπικήν άντίληψιν τών προβλημάτων των οίκισμών τής Β' Περιφερείας καί ν' άγωνίζεται μέ άκατάβλητον άταμονήν καί συνέπειαν, δι' θλων του των δυνάμεων, μέ πραγματικήν αύτοπάρνησιν, πρός έπίλυσίν των.

ΜΟΝΟΝ ό Κώστας Ν. Ράλλης έχει ζημιωθή μέ τήν άγνωσίαν των προαστειακών μαζών, διά την έξοστρίκισιν τής όποίας άπό έτών έχει άποδειχθή είς τόν εύγενέστερον διά πολιτικόν άνδρα άγώνα — άγώνα ό όποίος άνυπολογίστως τού έχει στοιχίσει είς προσωπικά όλικά του συμφέροντα, άλλά καί είς τήν ψυχικήν του ύγείαν ένίοτε, δσάκις γύρεθη είς την δυσάφεστον θέσιν νά προσερούση είς άπορρώγας βοάγους άνακηγίας είσχυρόνους άνθρώπους, άπό τούς όποίους ξεφεύγει ή άποκατάστασις πελωρίων καί κραυγαλέων δεικών των Προαστείων.

Ούκ έστιν άριθμός των «ΜΟΝΟΝ», τά όποία θά ήτο δυνατόν, έάν ύπήρχε χώρος, νά παραταχθούν διά τόν Κώστα Ν. Ράλλην! 'Αλλά, κυρίαι καί κύριοι των αθηναϊκών Προαστείων, δέναισθε καί άπό άλλας στήλας μου νά πληροφορηθήτε περί τού έκλεκτού των έκλεκτών έξ δσων ζητών την ψήφον σας, τού άποίου τό όνομα θά εύρητε άναγεγραμμένον, λόγω άληθινικής σειράς, έναυ είς τό ψηφοδέλτιον τής Ε.Ρ.Ε. διά τά Προάστεια: «ΡΑΛΛΗΣ ΚΩΝΣΤΑΝΤΙΝΟΣ τού Νικολάου». Τιμήσατέ το ΠΡΩΤΟΝ διά τής ψήφου σας, δότι πραγματικά είναι μικρή κάθε δ' αύτό τιμή έκ μέρους των κατοίκων των αθηναϊκών προαστείων, χάριν των όποίων άναλίσκεται.

Οί 'Ηλιουπολίται σάς καλούν είς τόν εύγενή άγώνα έκλογικής φύσεως τής 'Ελπίδος τών Προαστείων: τού Κωνσταντίνου Ν. Ράλλη.

Τά 'Ιερά καί τά Όσια των Προαστείων το έπιτάσσουν.

«ΦΩΣ ΗΛΙΟΥΠΟΛΕΩΣ»

Μ.Ε. κλπ. 'Υπηρέτησε κατά τόν συμμοροπολεμον είς την τοβαρχίαν «Ρίμινι», λαβόν μέρος είς τάς έπιχειρήσεις τής Θεσσαλίας, καί κατόπιν είς τό Σώμα τής Στρατιωτικής Δικαιοσύνης μέ τόν βαθμόν τού λοχαγού.προαχθείς έν συνεχεία είς ταγματάρχην. Διετέλεσε καθηγητής τού Συνταγματικού Δικαίου είς την Σχολήν Εθελοπίδων καί καθηγητής τού 'Εργατικού Δικαίου είς τό Κέντρον Κοινωνικών Σπουδών τής 'Ανωτάτης Βιομηχανικής Σχολής, ώς καί είς διάφορα σεμινάρια άνωτάτων σπουδών. Αί προαναφερθείσαι άπασχολήσεις τού κ. Κ. Ράλλη είς τά έσωτερικά, έργατικά καί γενικώτερα κοινωνικά προβλήματα τών καθιστούν έν έκ των διαπρεπεστέρων την μεγαλυτέραν διοικητικήν πείραν στελεχών της Ε.Ρ.Ε., την άφιέρωσαν άγάπην τού όποίου ή 'Ηλιούπολις είχε την καλήν τύχην νά έξασφαλίση.

ΑΠΗΛΛΑΓΗ Ο ΠΡΟΕΔΡΟΣ

'Απηλλάγη άπό τού Τρωκλοβ 'Εφετείου 'Αθηνών ό κατηδικασθείς πρωτοδίκως είς φυλάκισιν 4 μηνών πρόεδρος της Κοινότητος Κωνστ. Ζωγράφου, ό όποίος κατηγορείτο ότι είς έπηρεσιακόν σημείωμά του περιείχετο ψευδής δήλωσις. Τό δικαστήριον έδέχθη, ότι ό κατηγορούμενος δέν εβούλετο το έν δόλω κατά την έκδοσιν τού σημειώματος. Συγκεκριμένος κατηγορείτο, ότι έδεβαίωσεν ώς ήμερομηνίαν γεννήσεως παιδίσκης την 1.1.1953, ένώ τής κανονικής 22.3.1953 προκειμένου νά «κερδήθη» έν έτος κατά την έγγραφήν της είς Σχολείον. Πλήθος κατοίκων της 'Ηλιουπόλεως είχε κατακλύσει την αίθουσα τού δικαστηρίου διά νά παρακολουθήση την δίκην.

'Εν συνεχεία της άπηλλαγής του, πληροφορήθη ότι έγένετο καί ή άνάκλησις της διατυγής, δι' ής είχε τεθή προσωρινώς άπό άρχής, ούτω δέν άνέλαβεν άπό προχθές έκ νέου τά καθήκοντά του είς την Κοινότητα.

ΟΞΥΣ Ο ΑΓΩΝ ΜΕΤΑΞΥ ΤΩΝ ΥΠΟΨΗΦΙΩΝ ΤΗΣ Ε.Ρ.Ε. ΔΙΑ ΤΗΝ ΔΙΕΚΔΙΚΗΣΙΝ ΤΩΝ ΣΤΑΥΡΩΝ ΤΗΣ Β' ΠΕΡΙΦΕΡΕΙΑΣ

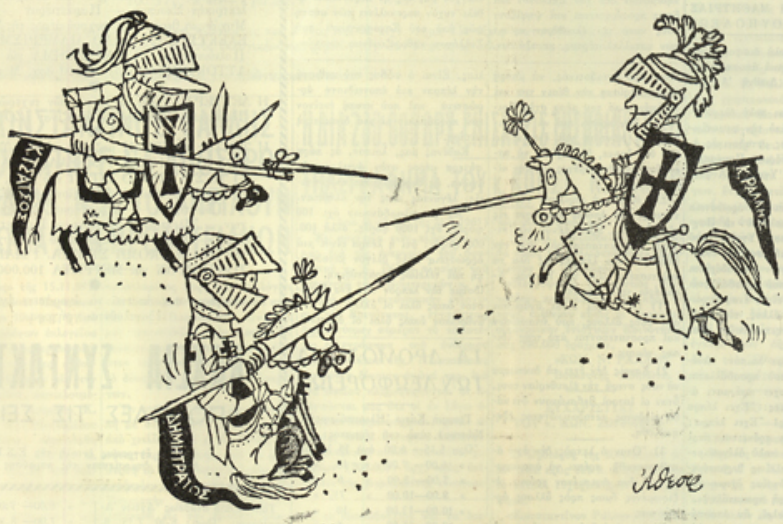

Οί... σταυροφόροι

(Τού κ. Α. Θεοφιλόπουλου)

1308 ΕΚΛΟΓΙΚΑ ΤΜΗΜΑΤΑ

Οί έκλογείς των τεσσάρων έκλογικών περιφερειών 'Αθηνών καί Πειραιώς, δηλαδή της νέας Διακοσμήσεως Πρωτευούσης, θά ψηφίσουν είς 1.308 έκλογικά τμήματα, 'Εξ αύτών, τά 528 είναι της Α' Περιφερείας 'Αθηνών, τά 474 της Β' 'Αθηνών, 169 της Α' Πειραιώς καί 137 της Β' Πειραιώς.

ΚΟΙΝΩΝΙΚΑ Κ' ΕΚΠΑΙΔΕΥΤΙΚΑ ΖΗΤΗΜΑΤΑ

ΑΝΤΑΥΓΕΙΕΣ

Τὸ ἐγωθήριον

—Θυμώνεις ἡ ὄχι μὲ τοὺς ἐξυπνους ποὺ γαμίζουν τὴν 'Ηλιούπολι; 'Αν ἐπίστευαν τουλάχιστον εἰς τὴν συνεργασίαν ὅλων; Τούναντίον, καθένας προβάλλει τὸν ἑαυτόν του ὡς τὸν κεφάλι ἐργαζόμενον καὶ προωθοῦντα κάθε ζήτημα αὐτοῦ τόπου, ὡς π. χ. τοῦ Γυμνασίου μας.

—Φιλοδοξίες. Τί σ' ἐνοχλεῖ ἐσένα;

—'Αν μ' ἐνοχλῇ; Ὥστε νὰ μὴ ἀναγνωρίζεται ὁ πραγματικὸς μοχθὸν καὶ μοχθήσας δι' ὅσα ἐπετεύχθησαν; Νὰ θέλουν ν' ἀφαρπάσουν τὴν δικαίαν τιμὴν ἀπὸ τὸν ἄξιον οἱ νεκροὶ ἐγωϊσταί;

—Κάνεις σὰν ἀδικοῦμενος προσωπικός, σὰν νὰ ἦτο ἔργον σου.

—Πῶς; 'Αλλὰ καὶ σὺ τὸ ἀγνοεῖς; Δὲν εἶμαι ἐγὼ ποὺ ἐκίνησα γῆν καὶ οὐρανόν; Ποὺ ἀνεβοκατέβηκα σκάλες, ποὺ κτύπησα πόρτες, ποὺ χάλασα τὸν κόσμο μὲ τηλεγραφήματα καὶ δανέησα ἀλογάριαστα;

—Τώρα τὸ ἀκούω. Ὁ Χ ἐπίσης ὡφέτεαι καὶ διακηρύσσει ὅτι, ἂν δὲν ἐκινεῖτο αὐτός, ἡ 'Ηλιούπολις δὲν θὰ ἀπέκτα Γυμνάσιον οὔτε εἰς τὰ 1999.

—Ὁ Χ; Καὶ αὐτὸς ἀκόμη:

—Ποιοί ἄλλοι;

—Ὁ Μ, ὁ Ν, ὁ Σ, ὁ Π., ὁ Φ, ὁ Ψ καὶ ὁ Ω.

—Πῶς; Ὅλοι αὐτοὶ ἐκίνησαν πάντα λίθον, ἐμόχθησαν, ἴδρωσαν αἱματηρός; Καὶ τοῦτο ἔνεκεν τῆς ἀπροσωπολήπτου ἀγάπης, τοῦ φλογεροῦ ἔρωτός των πρὸς τὴν ἀπροίκαστον μεγαλοθυγατέρα τοῦ κ. «Δράσου»;

—Μάλιστα. Καὶ περισσότερον πρὸς τὴν ἐγγονήν.

—Ποίαν ἐγγονήν;

—Τὴν Νέαν Γενεὰν τῆς 'Ηλιουπόλεως.

—Ὑψιστε! Καὶ πῶς ἐξεδηλώθη ἡ εὐγνωμοσύνη τῶν γονέων; (συγγνώμην, καὶ κη - δαιμόνων;) Ἤγειραν ἀρχὰς εἰς τοὺς Μ, Ν, Σ κλπ.;

—Σκαιέτουν. 'Αλλ' ἐν τῷ μεταξὺ ἐνέπεσον εἰς μέγα καὶ ἀναπόδραστον πρόβλημα περὶ τοῦ... ἰσοζυγίου πληρωμῶν.

—Οἴμοι! Ὁ λόγος σαρξ ἐγένετο ἵνα δουλωθῇ εἰς τὰς ἀναφύσητους φωνασκίας τῆς ἀποκαταπέμπτου τοῦ γεννήτορος...

—Ἐ; Τί;

—...Σὺ δέ, ταλαίπωρε, ἀναμένεις ἐν μέσῳ τοῦ κυκεῶνος αὐτοῦ νὰ σοῦ ἐπιδοθῇ ἡ περγαμηνὴ τῶν εὐγενῶν ἀτρύτων σου μόχθων;

—Τί νὰ κάμω; Ἴδού διαμαρτύρομαι. Ὅταν εἰς μίαν κοινωνίαν δὲν ἀναγνωρίζονται αἱ θυσίαι καὶ μάλιστα ἀποδίδονται εἰς ἄλλον ἀντ' ἄλλου, ἡ κοινωνία αὐτὴ κηρύσσεται ἀνεπανορθώτως.

—Σὲ βεβαιῶ λοιπόν, ἀγαπητέ, ὅτι κατάλληλον μοῦ ἐμποιεῖ τὸ γεγονός! Μένω ἄναυδος ἐνώπιον τῆς ἀκατανοήτου ἀξιώσεως ἄλλων αὐτῶν τῶν κομπορρημόνων συνθημάτων.

—Μπράβο, φίλτατε!

—Περισσότερον δὲ κατειλήφθημαι καὶ ἰστάμαι ἐνεὸς ἐνώπιον τῆς ἰδικῆς σου διαμαρτυρίας!

—Πῶς εἶπες;

—Εἶπον καὶ λέγω ὅτι ἂν οἱ Μ, Ν, Σ κλπ. κακῶς, κάποτα ἀπατηθέντες ἀναγνώρισαν κόπον καὶ θυσίαν ποὺ δὲν ἔκαμαν οὔτε καθ' ὑπνους, πολὺ περισσότερον καὶ χείριστον εἶναι τὸ νὰ προβάλλῃς καὶ σὺ ἀκόμη τοιαῦτας ἀναρμόστους καὶ ψευδεῖς ἀξιώσεις.

—Ἀκοῦνο καλὰ ἡ μήπως ἀσεις εὐεσθε, κύριε;

—Ἀκοῦτε περίφημα καὶ σὺδαμῶς ἀσεις εὐομαι, διότι ὁ πραγματικὸς κατὰς εἰς τὰ τέσσαρα, ὅπως ἐπιτύχῃ τὴν πολυπόθητον ἀνάγνησιν τῆς πόλεως, δὲν εἶσθε οὔτε σεῖς οὔτε ἐκεῖνοι ὅλοι οἱ Μ, Ν, Σ κλπ.

—Ἀλλὰ ποιὸς εἶναι;

—Εἶμαι ἐγὼ καὶ μόνον! Ἐγὼ νύκτα καὶ ἡμέραν ἐποπίζω, ἐγὼ ἐναλογίζωμαι καὶ ταλαντίζομαι, ὅλως ἀθορύβως δέ, ἵνα προσφέρω τὰς μεγίστας εὐεργεσίας εἰς τὴν ἀσπονδον ἐρεμένην μου, τὴν 'Ηλιούπολιν. Μάλιστα! Νύκτα καὶ ἡμέραν, κοιμώμενος εἴτε χασμώμενος, ἀδιαλείπτως ηὐχόμην ἀπὸ μέσης καρδίας ὅπως ἐπιτευχθῇ τὸ μέσης καρδίας ὅπως ἐπιτευχθῇ τὸ ζητούμενον. Καὶ ἐπετεύχθη. ρ

Η ΟΜΙΛΙΑ ΤΟΥ κ. ΡΑΟΥΛ ΦΟΛΛΕΡΩ

ΠΡΟΣ ΤΟΥΣ ΜΑΘΗΤΑΣ ΚΑΙ ΜΑΘΗΤΡΙΑΣ ΤΟΥ ΓΥΜΝΑΣΙΟΥ ΗΛΙΟΥΠΟΛΕΩΣ

'Η πρὸς τοὺς μαθητὰς τοῦ Γυμνασίου μας ὁμιλία τοῦ κ. Ραοὺλ Φολλερό, μεγίστου Γάλλου ἐπιστήμονος καὶ φιλανθρώπου, τὴν ὁποίαν ἀπεσχόθημεν νὰ δημοσιεύσωμεν, ἔχει, ἐν μεταφράσει, ὡς ἑξῆς:

«'Η λέπρα ἀθεραπεύθη πάντοτε ὡς μία ἀρρώστεια καταπραϋνη καὶ τροματική. Γι' αὐτὸ οἱ λεπροὶ ἀπαιτήσων, πολὺ συχνά, τὸ ἀντικείμενον αὐτῶν μέτρων. Πολλὲς φορὲς τοὺς ἐβδελύχθην ἀπὸ τὴς ἐστίες των, ἀπὸ τὸ χωριό των. Ζὲ μερικὲς χώρες τοὺς εἶδα ἀναμεμιγμένους μὲ τοὺς τρελλοὺς ἢ ἐγκληματίας σὲ πραγματικὰ στρατόπεδα συγκεντρώσεως, μὲ συρματοπλέγματα, φρουροὺς καὶ παλιόβαλα. Συνήντησα κάποτε μερικοὺς λεπροὺς κλεισμένους μέσα σὲ κάποιο κοιμητήριον! Σὲ μερικὲς φυλὲς τοὺς ἀναγκάζουν βάλτα νὰ αὐτοκτονοῦν. Γιατί αὐτὸς ὁ ἐξοστρακισμός, γιατί αὐτὴ ἡ ἀγριότης;

Διότι, μέχρι πρό τινων ἐτῶν, ἡ λέπρα ἐθεωρεῖτο ὡς μία ἀρρώστεια πολὺ μεταδοτική καὶ ἀθεράπευτη. 'Η λέπρα ἦτο ἕνας κίνδυνος, πρὸ τοῦ ὁποίου ἔπρεπε καινεῖς νὰ ὑπερασπίσῃ τὸν ἑαυτόν του. Οἱ λεπροὶ ἦσαν μία γαμένη ὑπόθεσι καὶ γιὰ τὴν Φυλὴ καὶ γιὰ τὴν Πολιτεία. Ἔτσι ἐξηγεῖται αὐτὸς ὁ κοινωνικὸς ἐξοστρακισμὸς ποὺ ἔκανε τὸν λεπρὸν ἕνα ἐξόριστον, ἕνα κατηραμένον...

Ὅμως ἡ ἀλήθεια γέγω ἀπὸ τὴν λέπραν εἶναι πολὺ διαφορετική. Σᾶς διαλέγω μερικὰ ἀποσπάσματα παρασπάτων ἀπὸ Διεθνῆ Ἀντιλεπρικὴ Συνέδρια:

«'Η λέπρα εἶναι πολὺ ὀλιγότερον μεταδοτικὴ ἀπὸ τὴν φαντασίαν καὶ ἀπὸ ἄλλες μεταδοτικὲς ἀσθένειες». (Συνέδριον Παγκοσμίου Ὀργανισμοῦ Ὑγείας. Αὔγουστος 1959).

«'Η λέπρα εἶναι μία ἀρρώστεια θεραπεύσιμη, ὁμολογεῖ τὸ Παγκόσμιον Συνέδριον Ὑγείας τοῦ Τόκιο, τὸν Νοέμβριον τοῦ 1958. Τὸ Ἴδιον Συνέδριον παραδέχεται ὅτι ὁ ἄνθρωπος ποὺ προσβάλλεται ἀπὸ τὴν λέπραν εἶναι ἕνας ἄρρωστος ὅπως κάθε ἄλλος, τὸν ὁποῖον πρέπει νὰ περιποιηθοῦμε καὶ νὰ θεραπεύσωμε.

"Ας ἐξετηθοῦμε λοιπόν. Ἀνέκαθεν ἐκεῖνος ποὺ προσβάλλεται ἀπὸ λέπραν, πάσχει πράγματι ἀπὸ δύο ἀρρώστειες: "Ἐχει λέπρα καὶ εἶναι λεπρός! "Ἐχει λέπρα: Σέρομε τώρα ὅτι πρόκειται περὶ μιᾶς ἀρρώστειας πολὺ ὀλίγον μεταδοτικῆς καὶ τελείως θεραπεύσιμης, ποὺ τὴς ὁποίας ἔχομε μιὰ ἀνάγκη καὶ σκληρὴ προσπάθησι.

'Αλλὰ τί ὠφελεῖ, ἂν ἀποσπάσωμε ἕνα ἄνθρωπον ἀπὸ τὴν λέπρα, ἀφοῦ παραμένει ἀκόμη ἕνας λεπρός: "Αν ἐξασολουθῇ νὰ παραμένῃ κτυπημένος ἀπὸ τὸ στίγμα, μένῃ ἐκτὸς νόμου ὡς κατηραμένος;

Πρέπει λοιπὸν νὰ φθάσωμε στὸ σημεῖον, ὅταν ἕνας ἄρρωστος δὲν εἶναι πιὰ μεταδοτικός, νὰ μπορῇ νὰ ξαναβρίσκῃ τὴν θέσιν του καὶ τὸ ἐπάγγελμά του μέσα στὴν Κοινωνία. Δὲν πρέπει πιὰ νὰ τὸν τιμωροῦμε πάντοτε γιὰ ἕνα κρίμα ποὺ δὲν ἔκαμε, δὲν πρέπει νὰ παραμένῃ καταδικασμένος εἰς τὴν αἰωνία λέπρα.

Σᾶς δίδω μιὰ περίληψι τῆς αἰτήσεως, τὴν ὁποίαν ἀπηύθυνα εἰς τὸν Ο.Η.Ε., προκειμένου νὰ ἐπιτύχω ἕνα καταστατικὸν γιὰ τὴν βοήθειαν τῶν λεπρῶν εἰς ὅλα τὰ πολιτισμένα μέρη τοῦ Κόσμου. 'Αναφέρω τρία σημεῖα:

1) Οἱ λεπροὶ εἶναι ἄνθρωποι σὰν τοὺς ἄλλους, ποὺ ὀπωσδήποτε καὶ προστατεύονται ἀπὸ τοὺς ἰδίους νόμους.

2) Κανεὶς δὲν ἔχει τὸ δικαίωμα νὰ τοὺς στερῇ τὴν ἐλευθερίαν τους, ὅταν οἱ ἰατροὶ βεβαιώνουν ὅτι κάθε κίνδυνος μεταδοτικότητος ἐξηφανίσθη.

3) "Οταν ὁ λεπρὸς δὲν ἔχῃ ἀποθεραπευθῇ, πρέπει νὰ ἀπομονωθῇ γιὰ ἕνα ὁρισμένον χρόνον, ἐἰσιωμένος ὅμως πρὸς ἄλλους ἀρρώστους...

Σήμερα ὁ ἐχθρὸς μας εἶναι πιὸ τρομερὸς καὶ πιὸ ἐπικίνδυνος: Δὲν εἶναι ἡ λέπρα. Εἶναι, ὁ φόβος τῆς λέπρας. Αὐτὸς ὁ φόβος, ποὺ εἶναι τόσον παλαιὸς ὅσον καὶ ὁ Κόσμος καὶ ποὺ ὁδήγησε τοὺς ἀγνοοῦντας ἐναντίον τῶν ἀδύνατων οἱ ὁποῖοι πρέπει ἐντούτοις νὰ ἀγαποῦν καὶ νὰ βοηθοῦν.

Ἐπιστρέφω τώρα στὸ ἀρχικόν μου θέμα, τὸ ὁποῖον ἐπιθυμῶ νὰ ἐξαντλήσω ἐνώπιον τῶν μαθητῶν καὶ μαθητριῶν τοῦ Γυμνασίου Ἡλιουπόλεως.

Ἐπιθυμῶ νὰ τοὺς ἐξηγήσω τὸ ἔργον ποὺ ἐπιτελοῦν οἱ ἐθελοντὲς τῆς Ἀντιλεπρικῆς Ἑταιρείας, ἡ ὁποία ἔχει ὡς σκοπὸν νὰ ἐξαφανίσῃ τὸν φόβον τῆς λέπρας καὶ νὰ ἐξασφαλίσῃ τὴν ἀποκατάστασιν τῶν λεπρῶν εἰς τὴν κοινωνίαν.

Ἐπιθυμῶ νὰ τοὺς ἐξηγήσω τὸ ἔργον ποὺ ἐπιτελοῦν οἱ ἐθελοντὲς τῆς Ἀντιλεπρικῆς Ἑταιρείας, ἡ ὁποία ἔχει ὡς σκοπὸν νὰ ἐξαφανίσῃ τὸν φόβον τῆς λέπρας καὶ νὰ ἐξασφαλίσῃ τὴν ἀποκατάστασιν τῶν λεπρῶν εἰς τὴν κοινωνίαν.

Ἐπιθυμῶ νὰ τοὺς ἐξηγήσω τὸ ἔργον ποὺ ἐπιτελοῦν οἱ ἐθελοντὲς τῆς Ἀντιλεπρικῆς Ἑταιρείας, ἡ ὁποία ἔχει ὡς σκοπὸν νὰ ἐξαφανίσῃ τὸν φόβον τῆς λέπρας καὶ νὰ ἐξασφαλίσῃ τὴν ἀποκατάστασιν τῶν λεπρῶν εἰς τὴν κοινωνίαν.

ΤΟ ΝΕΟΝ ΔΙΟΙΚΗΤΙΚΟΝ ΣΥΜΒΟΥΛΙΟΝ ΤΟΥ ΣΥΛΛΟΓΟΥ ΓΟΝΕΩΝ, ΤΟΥ ΓΥΜΝΑΣΙΟΥ

ΠΡΟΕΔΡΟΣ ΕΞΕΛΕΓΗ Ο κ. ΝΙΚ. ΤΣΕΝΤΟΣ

Κατὰ τὰς διεξαχθείσας τὴν Κυριακὴν, 15ην Ὀκτωβρίου, ἀρχαιρεσίας, πρὸς ἀνάδειξιν νέου Διοικητικοῦ Συμβουλίου τοῦ Συλλόγου Γονέων καὶ Κηδεμόνων τοῦ Γυμνασίου, ἐξελέγησαν οἱ κατωτέρω ἔνδεκα συμπολῖται, λαβόντες ἕκαστος τὸν ἐν συνεχείᾳ τοῦ ὀνόματός των ἀναγραφόμενον ἀριθμὸν ψήφων: 1) Κισσοῦ 'Ηρὼ 196, 2) Τσέντος Νικόλαος 168, 3) Τσαρούχης Βασίλειος 160, 4) Γναλίνης Ἰωάννης 153, 5) Κοσμοπουλὴς Κωνσταντῖνος 151, 6) Ρήτινος Στέφανος 150, 7) Ἀδάμος Σωτήριος 145, 8) Περσεῖδου 'Αγγελική 146, 9) Μαθιουδάκης Κωνσταντῖνος 141, 10) Τζουδέρας Βασίλειος 139, 11) Βαζαῖος Ἐμμανουὴλ 137.

'Εκ τῶν μελῶν τοῦ παλαιοῦ Δ. Συμβουλίου, τὰ ὁποῖα καὶ πάλιν εἶχον θέσει ὑποψηφιότητα —ἐν ἀντιθέσει πρὸς τὸν πρόεδρόν του κ. Σταύρακαν καὶ τὸ μέλος κυρίαν Σοτηρελλῆ, ποὺ ἀπέρριπτον τῶν νέων ἐκλογῶν— διετύπη μόνον ὁ κ. Κ. Μαθιουδάκης, δεδομένου ὅτι τὰ δύο ἄλλα ἐπανεκλεγέντα μέλη κ.κ. Τσαρούχης καὶ Βαζαῖος εἶχον δαφωνήσει καὶ ἐνετάχθησαν εἰς τὸ νέον ἀπὸ τὸν κ. Νικόλαον Τσέντον ψηφοδέλτιον. Σημειωτέον ἐπίσης ὅτι ἡ ἐκλογὴ τοῦ κ. Β. Τζουδέρα ὀφείλεται, κατὰ μέγιστον μέρος, εἰς τὴν ὑποστήριξιν τοῦ Προέδρου τῆς Κοινότητος κ. Κ. Ζωγράφου καὶ εἰς ψῆφους συμπαθούντων αὐτὸν συμπολιτῶν.

ΤΟ ΠΡΟΕΔΡΕΙΟΝ

Οἱ νεοεκλεγέντες, συνελθόντες, ἐξέλεξαν Πρόεδρον τὸν κ. Νικόλαον Τσέντον, ὑποδιευθυντὴν τῶν Κρατικῶν Λαχείων, ἀντιπρόεδρον τὸν κ. Σωτήριον 'Αδάμον, δικηγόρον, γραμματέα τὸν κ. Βασίλειον Τσαρούχην, λογιστὴν, ταμίαν τὸν κ. Κωνσταντῖνον Κοτιμπουλῆν, δημοδιδάσκαλον, καὶ ἔφορον τὸν κ. 'Ιωάννην Γναλίνην, δημοσιογράφον, τῶν λοιπῶν ἀποτελεσάντων τὰ ἀπλᾶ μέλη.

ΑΥΞΗΣΙΣ ΨΗΦΟΦΟΡΩΝ

Σημειοῦμεν μετ' ἰδιαιτέρας εὐχαριστήσεως, ὅτι οἱ προσπάθειαι τῆς ἐφημερίδος αὐτῆς, ὅπως κινηθῇ τὸ ἐνδιαφέρον τῶν γονέων καὶ κηδεμόνων διὰ τὸν Σύλλογον καὶ ὅπως προσέρχονται καὶ ψηφίζουν κατὰ τὴν ἐλευθέραν κρίσιν των καταλλήλοτέρους, μεταξὺ των, εἰς τὴν διοίκησιν τοῦ Συλλόγου, ἐστέφθησαν ἐπὶ ἕξι καὶ μερικῆς ἀπὸ τοῦ παρόντος, ἐπιτυχίας, καθ' ὅσον διὰ πρώτην φορὰν ἀπὸ τῆς συστάσεως τοῦ Συλλόγου Γονέων καὶ Κηδεμόνων προσῆλθε συμπαγὴς ἀριθμὸς εἰς τὰς κάλπας—περὶ τὰς τρεῖς ἑκατοντάδας. Ἐὰν ὁ ἀριθμὸς αὐτὸς διπλασιασθῇ κατὰ τὰς μελλοντικὰς ἀρχαιρεσίας, θὰ δυνάμεθα νὰ λέγωμεν ὅτι πράγματι οἱ 'Ηλιουπολίται γονεῖς καὶ κηδεμόνες ἐνδιαφέρονται δι' ὅ,τι ἀφορᾷ τὴν Μέσην Παιδείαν τῆς πόλεώς μας, ἐνῷ μέχρι σήμερον τὸ ἐνδιαφέρον ἐκδηλώνεται μόνον ἀπὸ τοὺς ὀλίγους.

ΚΑΚΟΗΘΕΙΑ ΤΕΩΣ ΣΥΜΒΟΥΛΩΝ

Πρέπει, κατόπιν, νὰ γνωσθῇ εὐρύτερον ἕνα —ἂς τὸ χαρακτηρίσωμεν μόνον ἕτσι— ἄτοπον, ποὺ διεπράχθη ἀπὸ μέλη τοῦ ἀπελθόντος Συμβουλίου, ἀμέσως ἐνδιαφερόμενα: Κατὰ τὴν ταμειακὴν τακτοποίησιν τῶν μελῶν τοῦ Συλλόγου, εἰς τὸ γραφεῖον, μαζὶ μὲ τὴν ἀπόδειξιν εἰσπράξεως τῶν συνεδρομῶν των, τοὺς προσεφέρετο καὶ ψηφοδέλτιον μὲ σταυροὺς προτιμήσεως, ὅπως ἀπὸ τὰ ὀνόματα τῶν ὑποψηφίων, τῶν προσερχομένων ἐκ τοῦ ἀπελθόντος Συμβουλίου! Φαίνεται ὅμως ὅτι οἱ ψηφοφόροι, ἀντιληφθέντες τὴν παιχνιδιάραν, συνεδυασμένην σκοπιμότητα τοῦ ψηφοδελτίου μὲ τοὺς σταυροὺς διὰ νὰ «σταυρώσουν», εἰς ἐκεῖνο τὸ ὁποῖον οἱ ἴδιοι ἐτοίμασαν ἐντὸς τῆς αἰθούσης τῆς ψηφοφορίας καὶ ἔρριψαν εἰς τὴν ψηφοδόχον, ὅλους τοὺς ἄλλους, πλὴν ἐκείνων ποὺ τοὺς ὑπεδείκνυοντο. Εὐτυχῶς, διότι ἄλλως θὰ συγκατελέγοντο καὶ πάλιν ὡρισμένοι ἐκ τοῦ ἀπελθόντος Συμβουλίου. Καὶ ὅπου τοῦ καθήματος αὐτοῦ, ἐλπίζομεν ὅτι δὲν πρόκειται ἄλλοτε νὰ παρατηρηθῇ κάτι παρόμοιον.

Πληροφορούμεθα, τέλος, ὅτι τὸ νεοεκλεγὲν Συμβούλιον, μετὰ τὴν παραλαβὴν τῆς Διοικήσεως ἀπὸ τὸ παλαιόν, κατέστη δραστηρίως πρὸς ἀντιμετώπισιν τῆς δυσκόλου καταστάσεως τὴν ὁποίαν ἐκληρονόμησε. Τοῦ εὐχόμεθα τὴν ἀρίστην ἐπιτυχίαν εἰς τὸ ἔργον τὸ ὁποῖον ἀνέλαβε καὶ τοῦ ὑποσχόμεθα ἀρέσιστον τὴν συμπαράστασίν μας, ἐκ παραλλήλου δὲ καὶ ἀμέλιακτον τὸν ἔλεγχόν μας εἰς ἣν περίπτωσιν ἤθελε τυχὸν παρεκκλίνει τὸν αὐστηρὸν ἀπὸ τοῦ Καταστατικοῦ τοῦ Συλλόγου καθοριζομένων σκοπῶν.

ΤΑ ΔΡΟΜΟΛΟΓΙΑ ΤΩΝ ΛΕΩΦΟΡΕΙΩΝ

Γραμμὴ Κάτω 'Ηλιουπόλεως(Κ. Νάστου), ἀπὸ τοῦ τέρματος:

Ὥρα 5.15— 6.00	ἀνὰ 15 λεπτὰ		
» 6.00— 7.00	»	10	»
» 7.00— 8.00	»	6	»
» 8.00—10.00	»	7½	»
» 10.00—13.00	»	10	»
» 13.00—15.00	»	6	»
» 15.00—18.00	»	7½	»
» 18.00—21.00	»	6	»
» 21.00—22.30	»	7½	»
» 22.30—23.00	»	10	»
» 23.00—24.00	»	15	»

Τακτικὸν Ε.Λ.Κ.Α.: Ὥρα: 6.30, 7, 7.30, 8.

Τακτικὰ ἀπὸ στάσεως 'Αγίων 'Αποστόλων: Ὥρα: 6.30, 7.15, 8, 16.15, 17, 17.45.

Τακτικὰ ἐκ τῆς στροφῆς (ἐκ στενόσεως). Ὥρα: 7.30.

Γραμμὴ 'Αγίας Μαρίνης. ἀπὸ τοῦ τέρματος:

Ὥρα 5.15— 6.00 ἀνὰ 15 λεπτὰ

» 6.00— 7.00	»	10	»
» 7.00— 8.30	»	7½	»
» 8.30—16.30	»	10	»
» 16.30—21.00	»	7½	»
» 21.00—22.30	»	10	»
» 22.30—24.00	»	15	»

Τακτικὰ ἀπὸ ἐκκλησίας 'Αγίας Μαρίνης: Ὥρα: 7, 7.15, 7.30, 7.45, 8.

ΕΠΙΣΤΟΛΑΙ

ΑΝΕΞΗΓΗΤΟΣ ΥΠΕΡΑΣΠΙΣΙΣ

'Ελάβομεν τὴν κατωτέρω ἐπιστολήν, ἐκ μέρους συμπολίτου ὑπεραμυνομένου τοῦ τέως διοικητικοῦ Συμβουλίου τοῦ Συλλόγου Γονέων καὶ Κηδεμόνων τοῦ Γυμνασίου, ἐναντι τῶν ὅσων δι' αὐτὸ εἴχομεν ἀναγράψει εἰς τὸ προηγούμενον φύλλον τοῦ «Φωτὸς τῆς 'Ηλιουπόλεως»:

«Κύριε Διευθυντά,

Εἰς τὸ τελευταῖον φύλλον τῆς παρ' ὑμῶν ἐκδιδομένης ἐφημερίδος «Φῶς» ἀνέγνωσα μετ' ἐκπλήξεως μίαν προσωπικὴν ἐπίθεσιν ἐναντίον τοῦ νῦν ἀπερχομένου Διοικητικοῦ Συμβουλίου τοῦ Συλλόγου Γονέων καὶ Κηδεμόνων τοῦ Γυμνασίου τῆς πόλεώς μας.

Εἶναι λυπηρὸν τὸ ὅτι εἰς τὸν τόπον μας, συνεχίζονται τὴν ἀρχαίαν κληρονομίαν μας, δὲν δυνάμεθα ν' ἀνεχθῶμεν, οὔτε ν' ὁμογνωρίσωμεν τοὺς πράγματι ἀνιδιοτελῶς ἐργαζομένους διὰ καινοφελεῖς σκοπούς.

Παρηκολούθησα ἀπὸ τῆς πρώτης ἡμέρας τὰς προσπαθείας διὰ τὴν ἵδρυσιν τοῦ Γυμνασιακοῦ Παραρτήματος τῆς πόλεώς μας καὶ τὰς κατόπιν προσπαθείας διὰ τὴν ἀνεξαρτητοποίησιν του καὶ εἶναι κοινὸς παραδεδεγμένον, ἀπὸ ὅλους τοὺς καλῆς πίστεως συμπολίτας, ὅτι ἀπὸ τῆς πρώτης ἐκλογῆς τοῦ νῦν ἀπερχομένου Διοικητικοῦ Συμβουλίου, ἡ ὑπόθεσις αὐτὴ ἐλαβε τὴν ἀρμόζουσαν σοβαρὰν θέσιν τὴν καὶ τελικῶς ἐλαβε τὴν εὐτυχῆ λύσιν της, διὰ τὴν ὁποίαν τόσον ἱκανοποιημένοι φερόμεθα σήμερον ἅπαντες.

Γνωρίζετε καὶ σεῖς καὶ ὅλοι οἱ γονεῖς τῆς 'Ηλιουπόλεως διὰ τὸ μέχρι πρό τινος Γυμνασιακὸν Παράρτημα, διὰ τὸ ὁποῖον μόναν ἡμεῖς λανθν σημείον τῆς 'Ιστορίας τῆς πόλεώς μας γράφετε, ὅτι τοῦτο ἐλειτούργησε κατὰ τρόπον ὑποδειγματικόν, μὲ ὄρτιον καθηγητικὸν προσωπικὸν καὶ μὲ δρᾶσιν τοιαύτην, ὥστε νὰ εἶναι εἷς πολὺ καλύτερον μοῖραν ἀπὸ τὰ ἄλλα παλαιότερα καὶ ἀνεξάρτητα Γυμνάσια.

'Η λύσις ὅμως αὕτη ὀφείλεται εἰς τὴν ἀκατάπαυστον καὶ ἀνιδιοτελῆ ἐργασίαν τοῦ ἀπερχομένου Διοικητικοῦ Συμβουλίου καὶ ἰδιαίτερως τοῦ Προέδρου αὐτοῦ, ὁ ὁποῖος οὐδέν παρέλειψε καὶ οὐδένος ἐφείσθη διὰ τὴν ἐπιτυχίαν τοῦ ἱεροῦ τούτου σκοποῦ. Καὶ σήμερον, ἀντὶ τοῦ μάνα, κολίν.... δέν γνωρίζω πόθεν ὁρμώσθε τὰς πληροφορίας σας, ὥστε τόσον ἐλαφρῶς νὰ κατακρίπτεσθε ὡς πρὸς κληματικὴν κλίκαν τὴν τόσον ἐπωφελῆ δράσαν κατὰ τὸ τελευταῖο δύο ἔτη Διοικητικὸν Συμβούλιον τοῦ Συλλόγου τῶν Γονέων καὶ Κηδεμόνων.

'Ελπίζω καὶ θέλω νὰ πιστεύω, κ. Διευθυντά, ὅτι ἡ ἐπίσης, ἥτις ἐξαπελύθη ἐναντίον τοῦ Δ. Σ. μὲ τόσον βαρείας φράσεις, δέν ὀφείλεται εἰς κακὴν σας πρόθεσιν, ἀλλὰ μᾶλλον εἰς κακοὺς πληροφοριοδότας σας, τοὺς σκοποὺς καὶ τὰς τόσον ἀνωμάλους προθέσεις

(Συνέχεια εἰς τὴν 4ην σελ.)

ΤΟ ΛΑΧΕΙΟΝ ΣΥΝΤΑΚΤΩΝ

Θὰ μοιράσῃ ἐφέτος εἰς:

22.255

τυχεροὺς

ΣΠΙΤΙΑ - ΜΑΓΑΖΙΑ - ΑΥΤΟΚΙΝΗΤΑ - ΜΕΤΡΗΤΑ

33.500.000

τοὐλάχιστον κέρδη ἐν συνόλῳ

●

3 ΜΕΓΑΛΕΣ ΕΦΕΤΕΙΝΕΣ ΚΑΙΝΟΤΟΜΙΕΣ:

Η ΠΡΩΤΗ: 5 ΚΕΡΔΗ μαζὶ θὰ πάρῃ Ο ΤΥΧΕΡΟΣ ΤΩΝ 8 ΠΡΩΤΩΝ Προνομούχων Σειρῶν:
1) Τὸ ΗΛΕΚΤΡΙΚΟ ΣΠΙΤΙ τοῦ 1961: Ἐφοδιασμένον μὲ Ἠλεκτρικὸν Ψυγεῖον καὶ Ἠλεκτρικὴν Κουζίναν ΙΖΟΛΑ — Ἠλεκτρικὴ Πλυντήρια πιάτων — ρουχισμοῦ — Στεγνωτήριον καὶ Σιδηρωτήριον — Ἠλεκτρικὴν Σκούπαν — Παρκετέραν — ΜΙΞΕΡ καὶ Μηχάνημα θερμοῦ καὶ ψυχροῦ αέρος τῆς ΤΖΕΝΕΡΑΛ ΕΛΕΚΤΡΙΚ. 2) ΑΛΛΟ ΔΙΑΜΕΡΙΣΜΑ Κεντρικῆς Πολυκατοικίας. 3) ΚΑΤΑΣΤΗΜΑ γιὰ εἰσόδημα. 4) ΑΥΤΟΚΙΝΗΤΟΝ. 5) 50.000 δρχ. Μετρητά.

●

Η ΔΕΥΤΕΡΑ: "Ὅλα τὰ σπίτια τῶν τυχερῶν θὰ ἔχουν: Ἠλεκτρικὸν Ψυγεῖον καὶ Κουζίναν ΙΖΟΛΑ.

●

Η ΤΡΙΤΗ: 8 ΚΕΡΔΗ μαζὶ θὰ πάρῃ ὁ ΤΡΙΠΛΑΣΙΟΣ ΤΟΥ ΠΡΩΤΟΥ ΜΕΓΑΛΟΥ ΛΑΧΝΟΥ:
1) Τὸ ΣΤΙΓΧΡΟΝΟ ΣΠΙΤΙ τοῦ 1961, μὲ πλήρη Ἠλεκτρικὸν Ἐξοπλισμόν: Ψυγεῖον — Κουζίναν ΙΖΟΛΑ — Πλυντήριον — Στεγνωτήριον, Σιδηρωτήριον ρούχων — Ἠλεκτρικὴν Σκούπαν — Παρκετέραν — ΜΙΞΕΡ — Μηχάνημα Κλιματισμοῦ διὰ ψυχροῦ καὶ θερμοῦ ἀέρα. 4 ΑΚΟΜΗ ΣΠΙΤΙΑ. 1 ΜΑΓΑΖΙ. 1 ΑΥΤΟΚΙΝΗΤΟΝ καὶ ΜΕΤΡΗΤΑ 100.000 δρχ.

●

Τὸ συμφέρον σας ἀπαιτεῖ νὰ ἀγοράσετε ἐγκαίρως, διότι ἐξαντλοῦνται γρήγορα

ΛΑΧΕΙΑ ΣΥΝΤΑΚΤΩΝ

ΑΠΟ ΟΛΕΣ ΤΙΣ ΣΕΙΡΕΣ

(Μόνον ἔγγραφος ἐντολὴ τῆς Ε.Σ.Η.Ε.Α. ἰσχύει διὰ τὴν δημοσίευσιν τῆς παρούσης διαφημίσεως)

Ἀπὸ τὴν δρᾶσιν τοῦ κ. Κων. Ν. Ράλλη

ΕΠΙΣΗΜΑ ΠΡΑΚΤΙΚΑ
ΤΩΝ ΣΥΝΕΔΡΙΑΣΕΩΝ ΤΗΣ ΒΟΥΛΗΣ

ΠΕΡΙΟΔΟΣ Ε' – ΣΥΝΟΔΟΣ Γ'

ΣΥΝΕΔΡΙΑΣΙΣ ΡΘ'

Δευτέρα 15 Μαΐου 1961

— 4 —

ἀνεξαρτήτως ποσοστοῦ ψήφων καὶ οἱ ἀναξάρτητοι ἀπὸμη λαμβάνων ἕδραν, ἐφ' ὅσον τὰ ψήφοι των συμπεσοῦνται εἰς τὸν ἀριθμὸν τοῦ ἐκλογικοῦ μέτρου.

Ἡ σχετικὴ διάταξις τοῦ ἄρθρου 130 τῆς κωδικοποιήσεως τοῦ 1958, εἶναι κατ' οὐσίαν ἴδιο τοῦ ἀνωλήτου ἄρθρου 120 τῆς τωδικοποιήσεως τοῦ 1951 καὶ ἔχει ὡς ἑξῆς: (ἀναγινώσκει).

Τὸ ὅτι δὲν ὑπάρχει αὐδαμὶο διαφορὰ μεταξὺ τῶν δύο διατάξεων, προκύπτει ἐκ τοῦ ὅτι καὶ τὸ ἄρθρον 120 τοῦ 1951 ἔχει ὡς ἑξῆς: (ἀναγινώσκει).

Τὸ ὑπὸ κρίσιν ἄρθρον 120 εἶναι ἀντιγραφὴ τοῦ ἄρθρου 107 τοῦ Κ.Ν. 5403 τοῦ ἔτους 1932, μὲ τὴν παραλλαγὴν εἰς τὴν ὁποίαν δὲ Ὁλο εὑδὲς ἥδεως (ἀναγινώσκει).

Ἡ διαφορὰ ἐγκειται εἰς τὸ ὅτι διὰ τὴν ἐξεύρεσιν τοῦ ἐκλογικοῦ μέτρου κατὰ τὸ σύστημα τοῦ 1951 καὶ 1958 ἡ διαίρεσις τοῦ συνόλου τῶν ψήφων γίνεται διὰ τοῦ ἀριθμοῦ τῶν ἑδρῶν, ἐνῶ κατὰ τὸ σύστημα τοῦ 1932 εἰς τὸν διαιρέτην προστίθεται μία μονάς. Καὶ ἐκ τοῦ γεγονότος τῆς μὴ προσθήκης τῆς μιᾶς μονάδος εἰς τὸν διαιρέτην δημιουργεῖται ἡ δυσχέρεια περὶ ἐγκαταλείψεως τῶν ἀρχῶν τῆς ἀναλογικῆς, περὶ ἀθικίων καὶ ἄκλων περὶ σφαγιαζομοῦ τῆς λαϊκῆς ἐνδοκρ.

Ἐὰν ἐξετάσωμεν ἀπὸ θεωρητικῆς καὶ πρακτικῆς πλευρᾶς τὸ θέμα θὰ πῶμεν ὅτι γίνεται ἁπλοῦς ὑφρίσμος διὰ τὸ τέσσερα.

Ἐξ οὗδεμὶ ἀν χώρᾳ, πλὴν τῆς Ἑλβετίας καὶ Λετονίας ἐφαρμόσθη σύστημα ἀναλογικῆς κατὰ τὸ ὁποῖον προστίθεται μία μονὰς εἰς τὸν διαιρέτην ἀριθμὸν τῶν ἑδρῶν.

Κατ' ἐξαίρεσιν ἡ Ἑλβετία καὶ Αὐστρία ἠκολούθησαν τὸ σύστημα HAGENBACH BISCHOFF, τὸ ὁποῖον ὅμως εἶναι τελείως διάφορον εἰς τὴν δευτέραν κατανομήν. Διότι ὑπολογίζει τὸ σύνολον τῶν ψήφων καὶ ὄχι τὰ ἀχρησιμοποίητον ὑπόλοιπα.

Οἱ λόγοι διὰ τοὺς ὁποίους οἱ βιαιοί μας ἐκλογικοὶ νόμοι ἠκολούθησαν τὸ Ἑλβετικὸν σύστημα εἰς τὴν α' κατανομὴν ὀφείλονται εἰς τὸ ὅτι ἐπὶ τῆς ἀπλῆς ἀναλογικῆς ἔφαγαν πίσιν κατὰ κανόνα τὸ μικρὸ κόμματα. ἐλπίζοντα ὅτι διὰ τῆς αὐξήσεως τοῦ διαιρέτου τὸ πηλίκον τὸ ὁποῖον δίδει τὸ ἐκλογικὸν μέτρον θὰ ἦτο μικρότερον καὶ συνεπῶς. θὰ ηὐξάνοντο αἱ ἐλπίδες των νὰ μετάσχουν εἰς τὴν α' κατανομὴν τῶν ἑδρῶν, ἡ ὁποία ἐπετέλει καὶ τὸν προσδιλλαμὸν εἰσόδου εἰς τὴν β' κατανομήν.

Τοῦτο ὅμως ἐκτὸς τοῦ ὅτι δὲν ἔχει θεωρητικὸν ἐρεισμα, στερεῖται καὶ μεγάλης πρακτικῆς σημασίας ὡς θὰ ἐπιχειρήσω νὰ ἀποδείξω κάθε σμίτερ. κατὰ προηγούμενας συνεδρίας χαρακτηριστικῶς τὸ κερὶ ἀπλῆς ἀναλογικῆς νομοσχεδίου τῆς Κυβερνήσεως Παπαγεωργίου (1952) πατρὸς τῆς ἀναλογικῆς. τὸ ὁποῖον ὡς ἐκλογικὴν περιφέρειαν ἐθεώρει τὸ σύνολον τῆς ἐπικρατείας καὶ ἐπὶ τοῦ ὁποίου ἐγίνετο ἡ πρώτη κατανομὴ τῶν ἑδρῶν. Ἐπὶ τοῦ ἰδίου ὅμως ἐκλογικοῦ νόμου ἐπροβλέπετο ἡ δευτέρα κατανομὴ ἐπὶ τῶν ὑπολοίπων τῶν ἐκλογικῶν περιφερειῶν. Ἐπὶ τοῦ ἰδίου ὅμως ἐκλογικοῦ νόμου ἐπροβλέπετο ἡ δευτέρα κατανομὴ ἐπὶ τῶν ὑπολοίπων τῶν ἐκλογικῶν περιφερειῶν. Ἐπὶ τοῦ ἰδίου ὅμως ἐκλογικοῦ νόμου ἐπροβλέπετο ἡ δευτέρα κατανομὴ ἐπὶ τῶν ὑπολοίπων τῶν ἐκλογικῶν περιφερειῶν.

Ἐὰν ὅμως ὑπολογίσωμεν πρὸς σὺν 1 τότε ἔχομεν τὴν ἑξῆς ἀπεικόνιση.

Ποσοστὸν Ψήφων	Ἕδραι ἐλάσσ. περιφερει.	Ἐλλογ. Μέτρον ἑκάστης ἕδρας	Μέτρον ἀναλογ. κατανομῆς	Μείωσις Συντελεστοῦ
100 %	2	100 3 (ἤτοι 2 + 1) = 33 %	50 %	17 %
100 %	3	100 4 (» 3 + 1) = 25 %	33 %	12 %
100 %	4	100 5 (» 4 + 1) = 20 %	25 %	5 %
100 %	5	100 6 (» 5 + 1) = 16,66 %	20 %	3,44 %
100 %	6	100 7 (» 6 + 1) = 14,28 %	16,66 %	2,38 %
100 %	7	100 8 (» 7 + 1) = 12,50 %	14,28 %	1,78 %
100 %	8	100 9 (» 8 + 1) = 11,11 %	12,50 %	1,39 %
100 %	9	100 10 (» 9 + 1) = 10 %	11,11 %	1,11 %
100 %	10	100 11 (» 10 + 1) = 9,09 %	10 %	0,91 %
100 %	16	100 17 (» 16 + 1) = 5,8 %	6,25 %	0,37 %

Συνεπῶς ἡ προσθήκη τοῦ σὺν 1 εἶναι αὐθαίρετος καὶ ἄλογος καὶ θὰ εἶχε νόημα ἐὰν ἐξυπηρέτει ἐρεισμα-τόνον προκειμένου περὶ ὑπομερῶν κατὰ ὅλον τὸ Κράτος ἐκλογικῶν περιφερειῶν π.χ. ἐὰν ὅπασαι αἱ ἐκλογικαὶ περιφέρειαι ἐνδεἰκνυον 5 βουλευτάς.

Καὶ αὐτὰ μὲν ὡς πρὸς τὰς αἰτιάσεις διὰ τὴν πρόθεσιν κατανομῆς.



Εἶναι
ΧΡΕΟΣ ΤΙΜΗΣ
τῶν Κατοίκων τῶν Προαστείων
Ο
ΣΤΑΥΡΟΣ
εἰς τὸν
Κ. Ν. ΡΑΛΛΗΝ

ΧΑΡΑΚΤΗΡΙΣΜΟΙ ΤΟΥ κ. Κ. ΡΑΛΛΗ ΑΠΟ ΤΑΣ ΑΘΗΝΑΪΚΑΣ ΕΦΗΜΕΡΙΔΑΣ

('Από τὸ «Φῶς» τῆς 15.5.61).

Ὡς γνωστόν, κατὰ τὰς μακρὰς συζητήσεις ἐπὶ τοῦ ἐκλογικοῦ νομοσχεδίου εἰς τὴν Βουλήν, περισσότερον παντὸς ἄλλου ὁμιλητοῦ ἀπὸ τῆς πλευρᾶς τῆς Συμπολιτεύσεως, τὴν προσοχὴν τοῦ ἀθηναϊκοῦ Τύπου προεκάλεσαν ὁ βουλευτὴς μας κ. Κωνσταντῖνος Ράλλης, ὁ καὶ εἰσηγητὴς τῆς πλειοψηφίας.

Ὁ κ. Κ. Ράλλης, πάντοτε ἀφόρυτος χρησιμοποιῶν τὸ δῆμα τοῦ Ἑλληνικοῦ Κοινοβουλίου καὶ διὰ τοῦτο εὐχαρίστως καὶ μετὰ σεβασμοῦ, παρ' ὅτι ἐκ τῶν νεωτέρων Ἑλλήνων βουλευτῶν, ἀπουσιάσας ὀπὸ ὅλων τῶν πολιτικῶν πτερύγων, ἔτυχε, κατὰ τὰς ὡς ἄνω συζητήσεις ἐπὶ τοῦ ἐκλογικοῦ, τῆς γενικῆς ἀναγνωρίσεώς του ὡς ἑνὸς ἐκ τῶν ὀλίγων ἱκανοτάτων ἐθνικῶν ἀντιπροσώπων καὶ ὡς τοῦ εἰδικωτέρου βουλευτοῦ τῆς Κυβερνήσεως Καραμανλῆ ἐπὶ τῶν ἐκλογικῶν θεμάτων. Κατωτέρω παραθέτομεν δύο περικοπὰς ἐξ ὅσων περὶ αὐτοῦ ἔγραψαν δύο ἐκ τῶν ἐγκυροτέρων ἀθηναϊκῶν ἐφημερίδων, τὸ «Ἔθνος» καὶ «Τὰ Νέα», τῆς 10ης τρέχοντος:

ΤΟ «ΕΘΝΟΣ»

Ἰδοὺ τί ἔγραψε τὸ «Ἔθνος»:

«Πρώτος ὁμιλητὴς ἐπὶ τοῦ ἄρθρου 2 ὁ κ. Κωνστ. Ράλλης. Ὁ εἰσηγητὴς τῆς πλειοψηφίας ἐπὶ τοῦ ἐκλογικοῦ νομοσχεδίου καθιερώθη πλέον ὡς ὁ εἰδικώτερος συνεργάτης βουλευτὴς ἐπὶ τῶν ἐκλογικῶν θεμάτων. Καὶ δικαίως! Ἡ πεῖρα του, αἱ γνώσεις του, ἡ ἐπιτυχὴς ἀπόδοσις τῶν νομοτεχνικῶν ἱκανοτήτων του ὑπὲρ τῆς Κυβερνήσεως καὶ ἡ μακρὰ θήτευσίς του εἰς τὴν... ἀπρόσιαν τῶν ἐκλογικῶν νομοσχεδίων, τὴν κατέστησαν πράγματι εἰδικόν». Ἀντικείμενον τῆς δευτέρας τοῦ κ. Κωνστ. Ράλλη: 1) ἡ ὑπεροχικὴ τροσολογίας, διὰ τῆς ὁποίας προβλέπεται ἡ παροχὴ τοῦ δικαιώματος ψήφου εἰς τοὺς ναυτιλλομένους Ἕλληνας καὶ 2) ἡ αἰτιολόγησις τῆς διατάξεως περὶ ἀπογραφῆς — εἶναι τὸ ἀγαπητὸν τοῦ θέματος.

«ΤΑ ΝΕΑ»

Ἐξ ἄλλου, «Τὰ Νέα» ἔγραφαν:

«Ὁ βουλευτὴς Ἀθηνῶν κ. Κ. Ράλλης, γνωστὸς μάγειρος ἐκλογικῶν νομοσχεδίων, ... καταστρέφων τὸν λόγον ὁμίλησεν... ἐν παφαβολαῖς καὶ διὰ τὴν ἐνότητα τοῦ Κέντρου».

Κ. ΡΑΛΛΗΣ: Αἱ παραχόδιες συνεδριάσεις τῶν τελευταίων ἡμερῶν —ἡ μᾶλλον, διὰ νὰ εἶμαι εἰλικρινέστερος, ἡ κατὰ 200% αὔξησις τοῦ ἀριθμοῦ τῶν βουλευτῶν - ἀκαδημαϊκῶν —μὲ ὕθησαν νὰ τραπῶ εἰς φιλοσοφικὰς μελέτας. Ἐκαὶ συνήντησα τοὺς ἑξῆς στίχους τοῦ Γκαίτε, οἱ ὁποῖοι φαίνεται σὰν νὰ ἐγράφησαν σήμερον σχετικῶς μὲ τὸ πρόβλημα ὁρισμένων κομμάτων (ἀπαγγέλλει γερμανιστί).

Κατ' ἐλευθέραν ἀπόδοσιν, διὰ τοὺς ὀλίγους μὴ γερμανομαθεῖς ἐν τῇ αἰθούσῃ αὐτῇ, οἱ ἀνωτέρω στίχοι ἔχουν ὡς ἑξῆς: «Τὰ κομμάτια στὰ χέρια σας πρατῶ, μοῦ λείπει μόνον ἡ συνδετικὴ ταινία». Δηλαδή ὁ κυβερνητικὸς βουλευτὴς, οὕτε λίγο οὔτε πολύ, ἀποκαλεῖται ὡς γερμανομαθὴς κωμικὸς... διαισοπενταετὴρ ἐθνοπατέρας. Φοβοῦμεθα ὅμως ὅτι εἶναι πολὺ αἰσιόδοξος διὰ τὴν γλωσσομάθειαν τῶν συναδέλφων του. Διότι ἕνας πρόχειρος διαγνώστης θὰ ἐκαπάλαπεν ὅτι ἀπευθύνεται μᾶλλον εἰς... κοινωπόρους».

Ο κ. ΚΩΝΣΤΑΝΤΙΝΟΣ ΡΑΛΛΗΣ ΕΠΡΩΤΟΣΤΑΤΗΣΕ ΝΑ ΑΠΟΣΥΡΘΗ ΤΟ ΣΧΕΔΙΟΝ Ν.Δ. ΤΟ ΑΠΕΙΛΟΥΝ ΞΕΣΠΙΤΩΜΑ ΤΩΝ ΠΡΟΑΣΤΕΙΑΚΩΝ

('Από τὸ «Φῶς» τῆς 15.11.59).

Τὴν προπερεβδόμην Παρασκευὴν καὶ περὶ ὥραν 10ὴ π.μ. ἡ ἀπὸ τῶν τοπικῶν συλλόγων ἐκλογεῖσα ἐπιτροπὴ ἀγώνος πρὸς τροποποίησιν τοῦ ἄρθρου 4 τοῦ περὶ αὐθαιρέτων», ἐπὶ συζητήσει εἰς τὴν Βουλήν, νομοσχεδίου, ἀποτελουμένη ἐκ τῶν κ.κ. Κ. Ἀσημάκη, Κ. Μπουσμπουρέλη, Χρ. Οἰκονομίδου καὶ Μ. Κοτσοβέλου, ἐπεσκέφθη τὸν βουλευτὴν τῆς Ε.Ρ.Ε. κ. Κωνστ. Ράλλην, ἕνα ἐκ τῶν ὀλίγων πολιτευτῶν τῆς περιφερείας Ἀθηνῶν, οἱ ὁποῖοι ἀγαπῶν καὶ συντρέχουν τὴν Ἡλιουπολιανὴν εἰς πᾶσαν ἀνάγκην της, διὰ νὰ ἐπαλαφθῇ καὶ ἐν προκειμένῳ τὴν συνδρομήν τον.

Ὁ κ. Κ. Ράλλης ἤκουσε μετὰ μεγίστου ἐνδιαφέροντος τὰς ἐπιτρεθείσας εἰς αὐτὸν παρὰ τῆς ἐπιτροπῆς ἀπόψεις καὶ τὴν συνεχάρη θερμῶς διὰ τὸν ζῆλον καὶ τὰς καταβαλλομένας παρὰ τῶν συλλόγων τοῦ ἐπαπειλοῦντος τὸ σύνολον σχεδὸν τῶν Ἡλιουπολιτῶν κινδύνου μας προσπαθείας πρὸς ἀποτροπὴν ξεσπιτώματος, ὑποσχεθεὶς ἀμέρι-στον τὴν συμπαράστασίν του εἰς τὸ δίκαιον αἴτημα τῶν ἀπειλουμένων.

Ἐν συνεχείᾳ ἡ ἐν λόγῳ ἐπιτροπὴ μὲ συγκίνησιν ἐλληνοφορίθη ἀπὸ χειλέων τοῦ κ. Κ. Ράλλη ὅτι οὐδεὶς ἐπρωτοστάτησε διὰ τὴν ἀποσυρθῇ τὸ ἐξοντωτικὸν διὰ τὴν Ἡλιούπολιν νομοσχέδιον ἀπὸ τὴν Ἑπτερσὴν Ἐξουσιοδοτήσεως καὶ συζητηθῇ εἰς τὴν Βουλήν, ὅπου, ὡς σχεδὸν ἐβεβαίωσεν ὁ κ. Ράλλης, ἡ τροποποίησίς του δέον νὰ θεωρῆται ἐξασφαλισμένη.

Οὕτω, παρουσιάθη καὶ μία ἀκόμη εὐκαιρία εἰς ἐκπτροπὴν τῆς Ἡλιουπόλεως νὰ εὐχαριστήσῃ θερμῶς ἕνα ἐκ τῶν λαμπροτέρων ἐκπροσώπων τοῦ Ἑλληνικοῦ Λαοῦ

Η ΔΙΑ 200.000 ΔΡΧ. ΕΝΙΣΧΥΣΙΣ ΤΗΣ ΚΟΙΝΟΤΗΤΟΣ

ΤΗΛΕΓΡΑΦΗΜΑ ΤΟΥ κ. ΚΩΝΣΤ. Ν. ΡΑΛΛΗ

('Από τὸ «Φῶς» τῆς 21.4.1961)

Ἐν συνεχείᾳ τῶν πληροφοριῶν μας διὰ τὰς ἐνεργείας τοῦ βουλευτοῦ κ. Κ. Ράλλη πληρόν τοῦ διατρογοῦ τῶν Ἐσωτερικῶν κ. Δ. Μαρῃ πρὸς οἰκονομικὴν ἐνίσχυσιν τῆς Κοινότητος, εὐχαρίστως δημοσιεύομεν σήμερον τὸ κατωτέρω τηλεγράφημα τοῦ ἐνθέρμου συμπαραστάτου τῆς Ἡλιουπόλεως εἰς πάντα δίκαιον ἀγῶνά της, διὰ τοῦ ὁποίου πληροφορούνται οἱ ἀναγνῶσται μας ὅτι αἱ ἐν λόγῳ ἐνέργειαι ἐκαπαισφόρησαν σχεδὸν ἀμέσως. τοῦ κ. ἐποτηγοῦ διαθέσαν-τος ἐπιπλέον ποσὸν διακοσίων χιλιάδων (200.000) δρχ. πρὸς ἐνίσχυσιν τῆς χαμηλομένης οἰκονομικῆς τῆς Κοινοβιότητος καὶ νὰ διατρανώσῃ τὴν εὐγνωμοσύνην ἡμῶν μας διὰ τὴν πάντοτε ὑπ' αὐτοῦ ἐπιδειγνυομένην κατανόησιν καὶ ἀνεπιφύλακτον ὑποστήριξιν τῶν πολλῶν καὶ ποικίλων, ὡς νεοσυστάτου πόλεως, αἰτημάτων τοῦ προεστείου μας, ὡς καὶ τῶν λοιπῶν προσεπείων τῶν Ἀθηνῶν.

Ὁ κ. Κοινοβιότητος μας:

«Μιχαὴλ Κωτσόβελον, ἐφημερίδα «Φῶς τῆς Ἡλιουπόλεως», Κρεζιότου 10, Ἡλιούπολιν.

»Πληροφορῶ εὐχαρίστως ὅτι, κατόπιν παρακλήσεώς μου πρὸς ὑμᾶς, διέθεσεν οὗτος δι' ἔκπαιστον οἰκονομικὴν ἐνίσχυσιν Κοινότητος ὡς 200.000 δραχμῶν.

»ΚΩΝ. Ν. ΡΑΛΛΗΣ
Βουλευτὴς Ἀθηνῶν.

ΕΥΧΑΡΙΣΤΙΑΙ ΤΟΥ κ. ΚΩΝ. ΖΩΓΡΑΦΟΥ

Ὁ Πρόεδρος τῆς Κοινότητος ἀπέστειλε πρὸς τὸν κ. Κων. Ράλλην τὸ κάτωθι εὐχαριστήριον τηλεγράφημα:

«Κωνσταντῖνον Ράλλην, Βουλευτὴν Ἀθηνῶν, Σικελίας 59, ἐνταῦθα.

»Δι' ἐνεργείας Ὑμῶν πρὸς χορήγησιν διακοσίων χιλιάδων οἰκονομικὴν ἐνίσχυσιν Κοινότητος Ἡλιουπόλεως εὐχαριστοῦμεν θερμῶς.

»Πρόεδρος Κοινότητος
Κ. ΖΩΓΡΑΦΟΣ»

ΘΕΡΜΑΙ ΕΥΧΑΡΙΣΤΙΑΙ ΠΡΟΣ ΤΟΝ κ. Κ. ΡΑΛΛΗΝ

('Αναδημοσίευσις «Φώτος», φύλλον 50 τῆς 24-2-61).

Παρὰ τοῦ Διοικητικοῦ Συμβουλίου τοῦ Συλλόγου Γονέων

ΑΙ ΔΥΟ ΤΕΛΕΥΤΑΙΑΙ ΣΥΝΕΔΡΙΑΣΕΙΣ
ΤΟΥ ΚΟΙΝΟΤΙΚΟΥ ΣΥΜΒΟΥΛΙΟΥ, ΥΠΟ ΤΗΝ ΠΡΟΕΔΡΙΑΝ ΤΟΥ ΑΝΤΙΠΡΟΕΔΡΟΥ κ. ΠΕΡΙΚΛΗ ΜΥΛΩΝΑ

Την προπαρελθούσαν Τρίτην, 17ην τ.μ., ἐπραγματοποιήθη ἡ τακτική κατά μῆνα συνεδρίασις τοῦ Κοινοτικοῦ Συμβουλίου ὑπό τήν προεδρίαν τοῦ ἀντιπροέδρου κ. Περικλῆ Μυλωνᾶ, τοῦ τακτικοῦ προέδρου τελοῦντος ὑπό ποινήν ἀργίας, ὡς ἐδημοσιεύσαμεν εἰς τό προηγούμενον φύλλον μας.

Διά πρώτην φοράν ἀφ' ἧς συνεκροτήθη τό παρόν Κ. Σ. δέν ἠκούσθησαν φωναί καί ἀντεγκλήσεις καί ἡ συνεδρίασις, μέ θέματα πρός συζήτησιν τέσσαρα, ἐλύθη ἐντός μιᾶς περίπου ὥρας. Τά δύο πρῶτα θέματα, καθαρῶς ὑπηρεσιακά, ἐνεκρίθησαν παμψηφεί. Τό τρίτον ἐπερί αἰτήσεως κ. Νάστου διά τροποποίησιν ὅρων δομήσεως»,παμψηφεί ἐπίσης, ἀπερρίφθη. Διά τό 4ον θέμα τῆς Η. Δ., περί τοῦ καταλογισμοῦ τῆς δαπάνης κατασκευασθέντων κρασπεδορρείθρων εἰς διαφόρους ὁδούς τῆς πόλεως, ἐπειδή παρετηρήθη ὅτι τά κράσπεδα κατεσκευάσθησαν ἄνευ τηρήσεως τοῦ ἐγκεκριμένου παρά τοῦ Συμβουλίου προγράμματος, τό Συμβούλιον ἀνέβαλε τήν λῆψιν ἀποφάσεως μέ τήν πρόθεσιν ὅπως γίνῃ ἐκτακτος συνεδρίασις ἐντός ἑβδομάδος, τό βραδύτερον, καθ' ἣν ὁ γραμματεύς τῆς Κοινότητος νά θέσῃ ὑπ' ὄψιν τῶν κ.κ. Συμβούλων τάς σχετικάς ἐγγραφάς, τρό παντός δέ τό παρ' αὐτῶν ἐγκεκριμένον κατά τό παρελθόν καί ὑπογεγραμμένον πρόγραμμα.

Ληξάσης τῆς συζητήσεως ἐπί τῶν θεμάτων τῆς Η.Δ., ὁ σύμβουλος κ. κ. Ἀράπης ἀνεκοίνωσεν εἰς τό Συμβούλιον ὅτι κάτοικοι τοῦ τομέως του ('Αγ. Μαρίνης), παρόδιοι τῆς ὁδοῦ Τυμφρηστοῦ, τοῦ παρεπονέθησαν δια τήν μή διάνοιξιν τῆς ὁδοῦ ταύτης, καίτοι ἐπί δυετίαν προγραμματιζομένην, καί ὅτι παρουσιάσθησαν σχετικῶς εἰς τήν Νομαρχίαν, ὅπου καί ἐπληροφορήθησαν ὅτι ἡ Κοινότης ἔχει ἀνακριβέστατα ἀναφέρει τήν ἐκτέλεσιν τοῦ ἔργου ἐντός τοῦ ποσοῦ τῶν δέκα χιλιάδων ἑξακοσίων (10.600) δραχμῶν καί ὅτι ἡ Νομαρχία θά ἀποστείλη μηχανικόν πρός ἐξακρίβωσιν τῶν παραπόνων.

Λόγῳ τῆς μεγίστης σοβαρότητος τῆς ἀνακοινώσεως παρεκλήθη ὁ προεδρεύων ὅπως εἰς τήν προσεχῆ ἔκτακτον συνεδρίασιν τῆς ἑβδομάδος ἀναγράφῃ καί τό θέμα τοῦτο πρός εὐρεῖαν συζήτησιν, ἵνα ἐν τῷ μεταξύ δοθῇ ἡ εὐκαιρία εἰς τούς ἐνδιαφερομένους συμβούλους νά πραγματοποιήσουν σχετικήν αὐτοψίαν. Μεθ' ὁ, ἀποφασισθείσης τῆς νέας συγκλήσεως τοῦ Συμβουλίου διά τήν Δευτέραν 23ην τρ. μηνός, ἐλύθη ἡ συνεδρίασις.

Η ΔΕΥΤΕΡΑ ΣΥΝΕΔΡΙΑΣΙΣ ΤΗΣ 23ης

Ἡ συνεδρίασις τῆς 23ης ὑπῆρξεν ἀρκετά θυελλώδης καί, ἄν καί τά θέματα ἦσαν οὐσιαστικῶς μόνον δύο, αὐτη διήρκεσε πλέον τῶν 2 ὡρῶν. Ἀπόντες μόνον δύο ἐκ τῶν συμβούλων, παρίστατο δέ οὐχί συμμετέχων τοῦ Συμβουλίου, ἀλλά δ' ἐνδεχομένως πληροφορία, καί ὁ κ. Ζωγράφος, ὅστις ἐτέλει ἀκόμη εἰς ἀργίαν.

Ἀρχομένης τῆς συνεδριάσεως ὁ προεδρεύων ἐνημέρωσε τό Συμβούλιον ἐπί τῆς ὑπάρξεως σωλήνων ὑδρεύσεως διαφόρων διαμετρημάτων καί τῆς ἐλλείψεως τοιούτων ὡρισμένου διαμετρήματος, ἕνεκα τῆς ὁποίας καθυστερεῖ ἡ συνέχισις ὑπό τῆς Ἑταιρίας τῶν ἐργασιῶν ὡσηλήνώσεως, μέχρι συμπληρώσεως τοῦ προβλεπομένου ποσοῦ. Ἐγνώρισεν ἐπίσης εἰς τό Συμβούλιον ὅτι Ἐλαβε τήν διαβεβαίωσιν τῆς Ἑταιρίας Ὑδάτων ὅτι εἰς τό τέλος τοῦ προσεχοῦς μηνός Νοεμβρίου θά ἔχουν κομισθῆ σωλῆνες τοῦ ἐλλείποντος διαμετρήματος καί θά συνεχισθοῦν ἀμέσως αἱ ἐργασίαι.

ΤΑ ΚΡΑΣΠΕΔΟΡΡΕΙΘΡΑ

Τό ἀναβληθέν, ἐξ ἄλλου, κατά τήν προηγουμένην συνεδρίασιν θέμα περί πραπεδορρείθρων ὑπῆρξε τό ἐναυσμα τῆς περαιτέρω συζητήσεως εἰς δεξιότατον πλέον τόνον μεταξύ τῶν ἐλεγχόντων τάς ἐτσιθελικῶς παρά τοῦ Προέδρου, ἐρήμην δέ τοῦ Συμβουλίου καί τῶν προγραμμάτων, γενομένας ἐργασίας, συμβούλων κ. κ. Μυλωνᾶ, Στεργίου, Ἀράπη, Ἀσημάκη, Κωνσταντινίδη ἀφ' ἑνός καί τοῦ συναδέλφου των κ. Χαλκιοπούλου ἀφ' ἑτέρου, ὑποστηρίζοντος ὅτι αἱ ἐν γένει παραβάσεις καί ὑπερβάσεις ἐγένοντο διά τεχνικούς λόγους, δηλαδή κλεισίματα γωνιῶν τῶν παρόδων καί λοιπάς μικροπροβλήματα διά τά ὁποῖα ἔπρεπε νά ὑπάρξουν ἐγκρίσεις τῆς Νομαρχίας ὅτι τό ἔργον ἐπερατώθη, ἐνῷ ὅτε τό ἄλφα τῆς ἐργασίας δέν ἐγένετο.

Ἐν εἰσηγήσει τοῦ κ. Ἀράπη ἐπεβεβαιώσαν πλήρως οἱ συμβούλοι τοῦ ἰδίου τομέως κ.κ. Μυλωνᾶς καί Στεργίου καί ἐπί τῶν λοιπῶν ὁ κ. Ἀσημάκης, ὁ μόνος μεταβάς, ὡς εἶπε, δι' ἐπιτόπιον προσωπικήν του διαπίστωσιν.

Νομίζομεν ὅτι παρά τῆς Νομαρχίας εἶχεν ἀρχίσει κάποια διοικητική ἀνάκρισις καί ἐπρόκειτο νά γίνῃ καί οἰκονομικός ἔλεγχος πλήρης. Τί λέει ἐπ' αὐτῶν ὁ κ. Νομάρχης; Κάποια ἀπάντησις χρειάζεται.

Τελικῶς, μέ προφορικήν σχετικῶς ἀναφοράν ἐνώπιον τοῦ Συμβουλίου,τῶνὑδιαφερομένων περοίκων, τήν ὁποίαν παρακλῆ θέντες ὑπέβαλον καί ἐγγράφως, ἀπεφασίσθη ἡ διενέργεια παρά τριμελοῦς ἐπιτροπῆς συμβούλων διοικητικῆς ἐξετάσεως τῶν ἐργασθέντων(;) σύμφωνα μέ τάς καταστάσεις ἐργατῶν καί τῶν διαφόρων συνοδευτικῶν τῶν ἐνταλμάτων ἀποδεικτικῶν στοιχείων, ἐν συνδυασμῷ μέ ἐπιτόπιον, παρουσίᾳ μηχανικοῦ τῆς Νομαρχίας, λεπτομερῆ ἐξέτασιν καί ἀναζήτησιν τῆς ἀληθείας, ἐλύθη δέ, τέλος, ἡ συνεδρίασις περί τήν 10.15'.

Χαρακτηριστικόν ἦτο ὅτι μερικοί λαλίστατοι ὁμιληταί κατέπιον ἐντελῶς τήν γλῶσσαν τῶν κατά τήν συζήτησιν ἐπί τῆς φρικτῆς αὐτῆς διά τά συμφέροντα τῆς Κοινότητος καταστάσεως, ἤτις ἐγγίζει ἴσως τά ὅρια τῆς ἀρμοδιότητος Εἰσαγγελέως.

ΑΚΡΟΑΤΗΣ

ΑΝΕΞΗΓΗΤΟΣ ΥΠΕΡΑΣΠΙΣΙΣ

(Συνέχεια ἐκ τῆς 2ας σελ.)

των θά πληροφορηθῶμεν, ἐλπίζω, συντόμως.

Μετά τιμῆς
Γ. ΣΟΤΗΡΕΛΗΣ
'Αγιοκλάδου 18, 'Ηλιούπολις

Η ΑΠΑΝΤΗΣΙΣ ΜΑΣ

"Ἰσως νά ἔχῃ μίαν σοβαρωτά την δικαιολογίαν ὁ κ. Σουρμελῆς, ὁ μοναδικός ἐπιστολογράφος μας, ὁ ὁποῖος ἐλυπήθη δι' ὅσα ἐν σχέσει μέ ἐμερικά μέλη τοῦ ἀπελθόντος διοικητικοῦ Συμβουλίου τοῦ Συλλόγου Γονέων καί Κηδεμόνων τοῦ Γυμνασίου ἐλέχομεν ἀναγράφει εἰς προηγουμένου φύλλου τῆς ἐφημερίδος μας, ὁ ὁποῖος, κυριολεκτικά, ἐπάλασε ἀνιδιοτελῶς καί παλαίει διά τήν ἐκπαίδευσιν τῆς 'Ηλιουπόλεως, πρώτη καί περισσότερον παντός ἄλλου αὐτή, τῆς ὁποίας ὁ Διευθυντής, γονεύς καί κηδεμών ὄχι ἑνός, ἀλλά τεσσάρων συγχρόνως παιδιῶν, οὐδέποτε ἠθέλησε νά θέσῃ ὑποφηφιότητα συμβούλου εἰς τόν σύλλογον. Αὐτό δέν σᾶς λέγει τίποτε;

'Αφίνομεν τά δσα λέτε εἰς τήν ἐπιστολήν σας καί τά δσα φαίνεται ὅτι θά ἠθέλατε νά πῆτε, ἀλλά δέν τά εἴπατε, νά τά κρίνουν οἱ ἀναγνῶσται καί οὐδεμίαν εὐθύνην ἐχομεν διά πᾶσαν τυχόν περί ὁμῶν κρίσιν των.

Μετά τιμῆς
Ο ΔΙΕΥΘΥΝΤΗΣ
ΤΟΥ «ΦΩΤΟΣ ΤΗΣ ΗΛΙΟΥΠΟΛΕΩΣ»

ΤΑ ΔΩΔΕΚΑ ΕΚΛΟΓΙΚΑ ΤΜΗΜΑΤΑ
ΕΞ ΔΙ' ΕΚΑΤΕΡΟΝ ΤΩΝ ΔΥΟ ΦΥΛΩΝ

Εἰς δώδεκα ὡρίσθησαν τά ἐκλογικά Τμήματα διά τήν ψηφοφορίαν τῶν 'Ηλιουπολιτισσῶν καί τῶν 'Ηλιουπολιτῶν —ἀνά ἕξ, ἀμφιθ— κατά τήν προσεχῆ Κυριακήν, 29ην 'Οκτωβρίου. Τά ἐν λόγῳ τμήματα, ἐν σχέσει πρός τό σύνολον τμημάτων τῆς Β' Περιφερείας, φέρουν τούς ἀριθμούς ἀπό 400 μέχρι καί 411.

Α'. — ΤΑ ΓΥΝΑΙΚΕΙΑ

3ον (402).—Γ' Δημοτικόν Σχολεῖον Δάφνης, εἰς τήν γονίαν τῆς λεωφόρου 'Αλεξίου Νάστου καί τῆς ὁδοῦ 'Ομήρου. Εἰς τό τμῆμα τοῦτο θά ψηφίσουν πάσαι αἱ γυναῖκες τῆς ἐνορίας 'Αγίου Κωνσταντίνου, τῶν κωδικοποιημένων ἐκλογικῶν καταλόγων 1949 — 1960.

4ον (403).—Γ' Δημοτικόν Σχολεῖον Δάφνης, εἰς τήν γονίαν τῆς λεωφόρου 'Αλεξίου Νάστου καί τῆς ὁδοῦ 'Ομήρου. Θά ψηφίσουν πάσαι αἱ γυναῖκες τῆς ἐνορίας 'Αγίου Κωνσταντίνου, τῶν Παραρτημάτων Τακτικῆς καί 'Εκτάκτου 'Αναθεωρήσεως ἔτους 1961.

6ον (405).—Γ' Δημοτικόν Σχολεῖον 'Ηλιουπόλεως, ἐπί τῆς λεωφόρου 'Αγίας Μαρίνης. Εἰς τό τμῆμα τοῦτο θά ψηφίσουν πάσαι αἱ γυναῖκες τῆς ἐνορίας 'Αγίας Μαρίνης, τῶν κωδικοποιημένων ἐκλογικῶν καταλόγων 1946—1960 καί τῶν Παραρτημάτων Τακτικῆς καί 'Εκτάκτου 'Αναθεωρήσεως ἐτῶν 1961.

10ον (409). — 'Ιδιωτικόν 'Εκπαιδευτήριον Π. Μαρκουλάκη (ὁδός 'Υδρας). Τῆς ἐνορίας Κοιμήσεως Θεοτόκου, αἱ γυναῖκες τῶν κωδικοποιημένων ἐκλογικῶν καταλόγων 1949 — 1960, τῶν ὁποίων τό ἐπώνυμον ἄρχεται ἐκ τῶν ψηφίων Α—Κ.

11ον (410). — 'Ιδιωτικόν 'Εκπαιδευτήριον Π. Μαρκουλάκη (ὁδός 'Υδρας). Τῆς ἐνορίας Κοιμήσεως Θεοτόκου: 1) Αἱ γυναῖκες τῶν κωδικοποιημένων ἐκλογικῶν καταλόγων 1949 — 1960, ὧν τό ἐπώνυμον ἄρχεται ἐκ τῶν ψηφίων Α—Ω καί 2) Πάσαι αἱ γυναῖκες τοῦ Παραρτήματος 'Εκτάκτου 'Αναθεωρήσεως ἔτους 1961.

12ον (411). — 'Ιδιωτικόν 'Εκπαιδευτήριον Π. Μαρκουλάκη (ὁδός 'Υδρας). Τῆς ἐνορίας Κοιμήσεως Θεοτόκου, πάσαι αἱ γυναῖκες τοῦ Παραρτήματος Τακτικῆς 'Αναθεωρήσεως ἔτους 1961.

Β'. — ΤΑ ΑΝΔΡΙΚΑ

1ον (400). — Κατάστημα 'Εμπ. Κυριακοῦ (λεωφόρος Νάστου καί Σκρά). Τῆς ἐνορίας 'Αγίου Κωνσταντίνου, οἱ ἄνδρες τῶν κωδικοποιημένων ἐκλογικῶν καταλόγων 1945 — 1960, ὧν τό ἐπώνυμον ἄρχεται ἐκ τῶν ψηφίων Α—Ρ.

2ον (401).—Κατάστημα Ι. Βισβάρδη (λεωφόρος Νάστου). Τῆς ἐνορίας 'Αγίου Κωνσταντίνου: 1) Οἱ ἄνδρες τῶν κωδικοποιημένων ἐκλογικῶν καταλόγων 1945—1960, ὧν τό ἐπώνυμον ἄρχεται ἐκ τῶν ψηφίων Σ—Ω καί 2) Πάντες οἱ ἄνδρες τῶν Παραρτημάτων Τακτικῆς καί 'Εκτάκτου 'Αναθεωρήσεως ἔτους 1961.

5ον (404). — Κομμωτήριον Δοξαράτου (λεωφόρος Φραγκλίνου Ρούσβελτ). Τῆς ἐνορίας 'Αγίας Μαρίνης, πάντες οἱ ἄνδρες τῶν κωδικοποιημένων ἐκλογικῶν καταλόγων 1945—1960 καί τῶν Παραρτημάτων Τακτικῆς καί 'Εκτάκτου 'Αναθεωρήσεως ἔτους 1961.

7ον (406).—Α' Δημοτικόν Σχολεῖον (λεωφόρος Βασιλ. Γεωργίου Β' καί Φλαϊμπεργ). Τῆς ἐνορίας Κοιμήσεως Θεοτόκου, οἱ ἄνδρες τῶν κωδικοποιημένων ἐκλογικῶν καταλόγων 1945 — 1960, ὧν τό ἐπώνυμον ἄρχεται ἐκ τῶν ψηφίων Α—Α.

8ον (407).—Α' Δημοτικόν Σχολεῖον (λεωφόρος Βασιλ. Γεωργίου Β' καί Φλαϊμπεργ). Τῆς ἐνορίας Κοιμήσεως Θεοτόκου, οἱ ἄνδρες τῶν κωδικοποιημένων ἐκλογικῶν καταλόγων 1945 — 1960, ὧν τό ἐπώνυμον ἄρχεται ἐκ τῶν ψηφίων Μ—Ω.

9ον (408).—Α' Δημοτικόν Σχολεῖον (λεωφόρος Βασιλ. Γεωργίου Β' καί Φλαϊμπεργ). Τῆς ἐνορίας Κοιμήσεως Θεοτόκου, πάντες οἱ ἄνδρες τῶν Παραρτημάτων Τακτικῆς καί 'Εκτάκτου 'Αναθεωρήσεως ἔτους 1961.

«Τά Νέα», ἔγραψε τήν ἰδίαν ἡμέραν διά τόν κ. Κ. Ράλλην τά κάτωθι:

«Ο εἰσηγητής τῆς πλειοψηφίας βουλευτής Β' Περιφερείας 'Αθηνῶν κ. Κ. Ράλλης μέ περισσήν εὐφράδειαν ἀνέπτυξε τάς ἀρετάς τοῦ ἐκλογικοῦ νομοσχεδίου.'Υπεστήριξε μεταξύ ἄλλων ὅτι τοῦτο ψηφίζεται εἰς χρόνον ἀνάπαυτον καί ὄχι τήν παραμονήν τῶν ἐκλογῶν, καί ὅτι ἐδιαιτέρωσε τήν προσοχήν ὅτι βάσει αὐτοῦ θά προέλθῃ αὐτοδύναμος Κυβέρνησις.

'Επί τέλους, ὁ Πρόεδρος τῆς Κυβερνήσεως κ. Κ. Καραμανλῆς ἔκαμε τήν ἐμφάνισίν του εἰς τήν αἴθουσαν τῆς Βουλῆς ὀλίγα ἀπό ἀπουσίαν ὀλοκλήρων μηνῶν.

'Οπωσδήποτε ὁ κ. Πρωθυπουργός ἦτο χθές μᾶλλον εὔχαρις, συνεζήτει μέ τόν παρακαθήμενόν του κ. Παν. Κανελλόπουλον καί δέν παρέλειψεν, εἰς τό τέλος τῆς ἀγορεύσεως τοῦ βουλευτοῦ τῆς Ε.Ρ.Ε. κ. Κ. Ράλλη, νά χειροκροτήσῃ μέ ἐνδιήνυκτον ἐπιμονήν καί νά φθογγίσῃ: «Μπράβο, Κώστα!»

Πρός μεγάλην βεβαίως πικρίαν τῶν..., ἀποφραγμίσμων καί ἄλλων βουλευτῶν τῆς Ε.Ρ.Ε.»

ΤΟ «ΕΘΝΟΣ» ΤΩΝ ΑΘΗΝΩΝ ΔΙΑ ΤΟΝ κ. ΚΩΝΣΤ. ΡΑΛΛΗΝ

('Από τό «Φῶς» τῶν ἡμερῶν ἐκείνων).

Τό ἔγκριτον καί ἀντιπεπλεγμένον φύλλον τοῦ ἡμερησίου Τύπου τῶν 'Αθηνῶν, ἡ ἀπογευματινή ἐφημερίς «'Εθνος», ἐξ ἀφορμῆς τῆς ὑπό τοῦ κ. Κ. Ράλλη εἰσηγήσεως τοῦ συζητουμένου κυβερνητικοῦ ἐκλογικοῦ νομοσχεδίου εἰς τήν Βουλήν, ἔγραψε, τήν 16ην Μαΐου, διά τόν βουλευτήν τῆς περιφερείας μας τά ἑξῆς:

«Μέ τήν αὐτοπεποίθησιν τοῦ εἰδικοῦ περί τά ἐκλογικά νομοσχέδια, ὁ εἰσηγητής τῆς πλειοψηφίας κ. Κ. Ράλλης ἐπεστράτευσεν ὅλας τάς γνώσεις του, τήν πεῖραν του καί τήν εὐφράδειαν του, διά νά ὑποστηρίξῃ, κατά τό δυνατόν καλύτερον, τό κυβερνητικόν νομοσχέδιον.

'Ο κ. Κωνστ. Ν. Ράλλης ἐπανέλαβε λεπτομερέστερον καί μεθοδικώτερον τά κυβερνητικά ἐπιχειρήματα, πού εἶχον ἀναπτυχθῆ κατά τάς συνεδριάσεις τῆς Κοινοβουλευτικῆς 'Επιτροπῆς κατά τήν παρελθοῦσαν ἑβδομάδα. Τό γεγονός, ὅτι ἡκούσθη μετά μεγίστης προσοχῆς ἀπό ὁλοκλήρον τήν Βουλήν, ἀποδεικνύει ὅτι ὁ κ. Κ. Ράλλης ἐξέλεξε καλά τή δυτέλειά του» διά λογαριασμόν τῆς Κυβερνήσεως».

ΚΑΙ ΤΑ «ΝΕΑ»

'Εξ ἄλλου, ἑτέρα ἔγκριτος ἀπογευματινή ἐφημερίς τῶν 'Αθηνῶν, τά «Νέα», ἔγραψε τήν ἰδίαν ἡμέραν διά τόν κ. Κ. Ράλλην τά κάτωθι:

ΣΤΕΓΝΟΚΑΘΑΡΙΣΤΗΡΙΑ
"ΑΣΤΡΟΝ,,
Παρά τήν στάσιν 'Αγίου Κωνσταντίνου, ἐπί τῆς λεωφόρου 'Αλεξίου Νάστου 43
ΕΜΠΙΣΤΕΥΘΗΤΕ ΜΑΣ ΤΟΝ ΠΑΣΗΣ ΦΥΣΕΩΣ ΙΜΑΤΙΣΜΟΝ ΣΑΣ. ΘΑ ΕΙΣΘΕ ΠΑΝΤΟΤΕ ΠΕΝΤΑΚΑΘΑΡΟΙ ΚΑΙ, ΚΥΡΙΟΛΕΚΤΙΚΩΣ, «ΑΤΣΑΚΙΣΤΟΙ». ΧΩΡΙΣ ΤΗΝ ΠΑΡΑΜΙΚΡΑΝ ΦΘΟΡΑΝ ΚΑΙ ΜΕ ΤΙΜΑΣ ΛΟΓΙΚΩΤΑΤΑΣ
ΠΑΠΑΠΑΝΑΓΗΣ Π. - ΠΑΠΑΔΟΠΟΥΛΟΣ Ν.

καί Κηδεμόνων τοῦ Γυμνασίου μας ἀπεστάλη τήν 18)2)1961 πρός τόν βουλευτήν κ. Κωνστ. Ράλλην τό κάτωθι εὐχαριστήριον τηλεγράφημα:

«Πρός τόν ἀξιότιμον κύριον Κων. Ράλλην, βουλευτήν, Σωκράτους 59, 'Αθήνας.

Μετά τήν αἰσίαν λύσιν τοῦ ἐκπαιδευτικοῦ μας προβλήματος τοῦ διά ἀνεξαρτητοποιήσεως τοῦ Γυμνασιακοῦ Παραρτήματος 'Ηλιουπόλεως, ἐρχόμεθα νά ἐκφράσωμεν πρός 'Υμᾶς τάς θερμάς μας εὐχαριστίας διά τήν ἔνθερμον ὑποστήριξιν τοῦ δικαίου αἰτήματός μας καί τήν συμβολήν σας εἰς τήν ἱκανοποίησιν αὐτοῦ».

ΑΝΩΜΑΛΙΑΙ ΕΙΣ ΚΑΤΑΣΤΑΣΕΙΣ ΗΜΕΡΟΜΙΣΘΙΩΝ

Τό 3ον θέμα, τέλος, ἀφῆκε καταπλήκτους τούς συμβούλους καί τό παρακολουθήσαν τήν συνεδρίασιν κοινόν τῆς πόλεώς μας. Εἰσηγουμένου τοῦ κ. 'Αράπη, ἐζητήθησαν τά ἐπίσημα στοιχεῖα παρά τῆς Ὑπηρεσίας, ἐξ ὧν ἀπεκαλύφθη ὅτι μέ διαφθόρους (διαγραφάς καί προσθέσεις) ἐπί τῶν καταστάσεων ἡμερομισθίων, τῶν ἀφορώντων κατ' ἀρχήν ἄλλην ὁδόν καί οὐχί τήν ὁδόν Τυμφρηστοῦ, ἐγένοντο διά τήν ὁδόν ταύτην (Τυμφρηστοῦ) 60 ἡμερομίσθια τόν Μάρτιον 1961 (τελείως εἰκονική ἐγγραφή) καί χρῆσις κομπρεσέρ ἐπί ἕξ μέρας, ἐνῷ μόνον τόν Λόγγουστον ἐνεφανίσθη τοιοῦτον καί μόνον διά μίαν ἡμέραν. Ὑπόθεσις δηλαδή κατά τούς πλέον σπατάλους ὑπολογισμούς μέχρι δραχμῶν χιλίων, ἐκλεισε μέ κανονικά κατά τύπους δικαιολογητικά μέ 10.600 δρχ. καί μέ ἀνακριβῆ ἀναφοράν εἰς τήν Νομαρχίαν ὅτι τό ἔργον ἐπερατώθη, ἐνῷ οὔτε τό ἄλφα τῆς ἐργασίας δέν ἐγένετο.

ΕΦΗΜΕΡΙΣ ΤΟΥ ΨΥΧΙΚΟΥ

Ἀνεξάρτητος ἑβδομαδιαία πολιτική καὶ οἰκονομική ἐφημερίς ἐξυπηρετήσεως τῶν συμφερόντων τῶν βορείων συνοικιῶν

ΚΥΡΙΑΚΗ 5 ΝΟΕΜΒΡΙΟΥ 1961 • ΔΙΕΥΘΥΝΣΙΣ ΑΓΓΕΛΙΚΗ ΒΑΣΣΑΛΟΥ ΠΙΤΑΟΥΛΗ • ΤΙΜΗ ΦΥΛΛΟΥ ΔΡΑΧ. 2

Περίοδος Β' — Ἔτος Β' — Ἀριθ. φύλλου 47 | Γραφεῖα: Λεωφ. Κηφισιᾶς 162α — Τηλ. 674-759 | Τυπογραφεῖα: «Πατρίς» — Τηλ. 33-291

ΕΙΣ ΤΗΝ ΥΠΗΡΕΣΙΑΝ ΤΟΥ ΣΥΝΟΛΟΥ

ΔΥΟ ΕΤΗ ἀγώνων κλείνει ἡ «Ἐφημερὶς τοῦ Ψυχικοῦ» μὲ τὸ φύλλον της αὐτό. Καὶ εἰσερχομένη εἰς τὸ τρίτον της ἔτος θὰ συνεχίσῃ καὶ θὰ ἐντείνῃ τὰς προσπαθείας της διὰ τὴν προώθησιν τῶν ζητημάτων καὶ τοῦ Ψυχικοῦ καὶ τῶν γειτονικῶν προαστείων Φιλοθέης, Ν. Φιλοθέης (Γηροκομείου) καὶ Χαλανδρίου.

Οἱ ἀναγνῶσται μας ἔχουν παρακολουθήσει τὴν δραστηριότητα καὶ τὴν μαχητικότητά μας. Ἔχουν ἴδει τὰς στήλας μας νὰ προβάλλουν, τὸ ἕν μετὰ τὸ ἄλλο, ὅλα τὰ θέματα καὶ τὰ αἰτήματά των. Καὶ ἔχουν ἐκτιμήσει τὴν ἀξίαν τῆς συμβολῆς μας εἰς τὴν ἀντιμετώπισίν των.

Εἴμεθα πάντοτε εἰς τὴν διάθεσιν τῶν δημοτῶν, οἱ ὁποῖοι γνωρίζουν πλέον ὅτι, ὑποστηρίζοντες τὴν «Ἐφημερίδα τοῦ Ψυχικοῦ», συμβάλλουν εἰς τὴν διατήρησιν ἑνὸς ἀπαραιτήτου καὶ χρησιμωτάτου παράγοντος προόδου καὶ ἀναπτύξεως τῆς περιοχῆς μας.

ΕΙΣΕΡΧΟΜΕΝΗ εἰς τὸ τρίτον ἔτος της ἡ «Ἐφημερὶς τοῦ Ψυχικοῦ» θὰ συνεχίσῃ τοὺς ἀγῶνας της καὶ παραλλήλως θὰ καταβάλλῃ κάθε προσπάθειαν βελτιώσεως τῆς ὕλης της, καθιερώνουσα καὶ νέας στήλας. Ὁ ἀναγνώστης θὰ ἀντληφθῇ καὶ ἀπὸ τὸ φύλλον αὐτὸ τὴν βελτίωσιν.

Ἐντὸς ὀλίγου, θὰ ἀρχίσωμεν, ἐπίσης, τὴν δημοσίευσιν τῆς Ἱστορίας τοῦ Ψυχικοῦ, ὅπως ἔχομεν ἤδη ἀναγγείλει. Θὰ παρουσιάσωμεν οὕτω διὰ πρώτην φορὰν μίαν ὡλοκληρωμένην ἐργασίαν εἰς τὸ θέμα αὐτό, τὸ ὁποῖον ἐνδιαφέρει ὅλους τοὺς κατοίκους τοῦ ὡραίου προαστείου.

ΕΙΜΕΘΑ πάντοτε παρὰ τὸ πλευρὸν τῶν δημοτῶν τοῦ Ψυχικοῦ, καθὼς καὶ τῆς Φιλοθέης, Ν. Φιλοθέης (Γηροκομείου) καὶ τοῦ Χαλανδρίου. Θὰ ἀγωνισθῶμεν ἀνενδότως δι' ὅλα τὰ ζητήματά των καὶ διὰ τὰ ἐνδοκοινοτικὰ καὶ ἐνδοδημοτικὰ δὲν θὰ εὐνοήσωμεν οὐδεμίαν μερίδα. Θὰ προβάλλωμεν τὰς ἀπόψεις ὅλων, διότι οὕτω, ὡς εἴμεθα βέβαιοι, θὰ συμβάλλωμεν εἰς τὴν ἐπίτευξιν τῆς καλυτέρας δυνατῆς λύσεως ἐπὶ ἑκάστου προβλήματος. Καί, ταυτοχρόνως, θὰ δώσωμεν εἰς τοὺς ἀναγνώστας μας τὸ δικαίωμα νὰ ἐξακολουθήσουν νὰ ἔχουν τὴν «Ἐφημερίδα τοῦ Ψυχικοῦ» ὄργανον ἰδικόν των. Ὄργανον τῶν συμφερόντων τοῦ συνόλου.

Πρὸς ἐνημέρωσιν τῶν ἀναγνωστῶν μας

ΤΑ ΑΝΑΛΥΤΙΚΑ ΑΠΟΤΕΛΕΣΜΑΤΑ ΤΩΝ ΕΚΛΟΓΩΝ ΤΗΣ ΠΕΡΙΟΧΗΣ ΜΑΣ

Αἱ ψῆφοι τῶν κομμάτων καὶ οἱ σταυροὶ προτιμήσεως τῶν ὑποψηφίων βουλευτῶν



Τὸ ἐκλογικὸ τμῆμα τοῦ δημοτικοῦ σχολείου (Παράγκα) τοῦ Ν. Ψυχικοῦ. Ἀπὸ τοὺς σταυροδιστικοὺς ὑποψηφίους, περιμένουμε νὰ εἰδοποιηθοῦν γιὰ τὰ γίνῃ γρήγορα πραγματικὸ καὶ ὑγιεινὸ σχολεῖο.

ΜΟΛΟΝΟΤΙ παρῆλθον ἀρκεταὶ ἡμέραι ἀπὸ τῆς διενεργείας τῶν βουλευτικῶν ἐκλογῶν εἰς τὴν χώραν μας, ζωηρὸν παραμένει τὸ ἐνδιαφέρον τῶν πολιτῶν διὰ τὸ ἀποτέλεσμα ἐπὶ τοῦ ὁποίου διατυπούνται πλεῖστα σχόλια, ἐν πολλοῖς ἀνάλογα καὶ πρὸς τὰς πολιτικὰς προτιμήσεις ἑκάστου ἐξ ἡμῶν... Πρὸς ἐνημέρωσιν τῶν ἀναγνωστῶν μας παραθέτομεν κατωτέρω τὰ ἀναλυτικὰ ἀποτελέσματα τῶν ἐκλογῶν εἰς τὸ Π. Ψυχικό, τὸ Νέον Ψυχικό, τὴν Φιλοθέην καὶ τὸ Χαλάνδρι, συνοδεύοντες αὐτὰ μὲ τοὺς σταυροὺς προτιμήσεως τοὺς ὁποίους ἔλαβεν ἑκάστος ὑποψήφιος.

Κοινότης Παλαιοῦ Ψυχικοῦ

Ἔγκυρα ψηφοδέλτια 1.836. Ἔλαβον ΕΡΕ 937. Ἕνωσις Κέντρου 681, ΠΑΜΕ 211. Ἀνεξάρτητοι 7.

ΣΤΑΥΡΟΙ ΠΡΟΤΙΜΗΣΕΩΣ ΕΡΕ: Βαρβιτσιώτης Ἰω. 147, Δημητράτος Ἀρ. 144, Θοιβιδόπουλος Δημ. 30, Καλκάνης Ψιχ. 17, Μοάτσος Ἰω. 72, Παπαδάκης Στ. 69, Παπαρηγόπουλος Κ. 63, Παπαστεφάνου Ὀν. 41, Ράλλης Κ. 260, Σολωμονίδης Χρ. 117,

Τετενὲς—Λέφας Ὄθων 172, Τσαλδάρης Ἀθ. 117, καὶ Τσάτσος Κων. 526.

ΣΤΑΥΡΟΙ ΠΡΟΤΙΜΗΣΕΩΣ ΚΕΝΤΡΟΥ: Βενιζέλος Σ. 248, Ἀκρίτας Λουκῆς 158, Ἀντωνίου Παῦλος 8, Βασιλάτος Γερ. 161, Καφάλης Θάνος 304, Κερασσώτης Πάνος 50, Κιουρκτσόγλου Μιχ. 48, Κολοκυθᾶς Τάσος 101, Μακκᾶς Λέων 116, Ψαῦρος Φίλ. 152, Τζίτζης Ἀντ. 29, Τσόντας Χρ. 85 καὶ Ψαρρὸς Χαρ. 164.

ΣΤΑΥΡΟΙ ΠΡΟΤΙΜΗΣΕΩΣ ΠΑΜΕ: Ἀργυρόπουλος Περ. 105, Αὐγερόπουλος Γερ. 94, Ἀχτύπης Ἰω. 1, Βαλούρδος Γ. 11, Εὐαγγελίδης Ἰω. 72, Ἠλιόπουλος Στ. 57, Παπανικολάου Κων. 9, Παπούλας Κων. 25, Πυρομάγλου Κομν. 82, Σαρῆς Παν. 40, Σβώλου Μαρία 150, Στρατῆς Δημ. 21, καὶ Τριανταφύλλου Δημ. 5.

ΑΝΕΞΑΡΤΗΤΟΙ: Κατσούφρης Η. 4, καὶ Σαρατσιώτης 3.

Κοινότης Νέου Ψυχικοῦ

Ἔγκυρα ψηφοδέλτια 2.691. Ἔλαβον: ΕΡΕ 1.070. Ἕνωσις Κέντρου 962, ΠΑΜΕ 638. Ἀνεξάρτητοι 21.

Κατὰ ἐκλογικὰ τμήματα ἐδόθησαν αἱ ἑξῆς ψῆφοι: 1ον ἐκκλογικὸν τμῆμα ΕΡΕ 204. Ε.Κ. 230, ΠΑΜΕ 173. Ἀνεξάρτητοι 7. 2ον ἐκλογικὸν τμῆμα. ΕΡΕ 267. Ε.Κ. 226. ΠΑΜΕ 182. Ἀνεξάρτητοι 2. 3ον ἐκλογικὸν τμῆμα ΕΡΕ 227. Ε.Κ. 200. ΠΑΜΕ 11. Ἀνεξάρτητοι 12. 4ον ἐκλογικὸν τμῆμα ΕΡΕ 372. Ε.Κ. 306 ΠΑΜΕ 172.

ΣΤΑΥΡΟΙ ΠΡΟΤΙΜΗΣΕΩΣ ΕΡΕ: Ἕναντι ἑκάστου ὀνόματος παρατίθενται κατὰ σειρὰν οἱ σταυροὶ προτιμήσεως τοῦ 1ου, 2ου 3ου καὶ 4ου ἐκλογικοῦ τμήματος.

Βαρβιτσιώτης Ἰωάν. 75 — 74 — 77 — 104.
Δημητράτος Ἀρ. 85—106—76 — 71.
Θοιβιδόπουλος Δ. 26 — 31 — 18 — 24.
Καλκάνης Μιχ. 4— 3 — 1— 6.
Μοάτσος Ἰωάν. 9 — 6 — 9 —18.
Παπαδάκης Στ. 40 — 49 — 45 — 23.
Παπαρηγόπουλος Κων 27—34 —28 — 46.
Παπαστεφάνου Ἀνέστης 8—8 —12—10.
Ράλλης Κων. 5 — 82 — 53 —152.
Σολωμονίδης Χρ. 4 — 5 — 9 — 21.
Τετενὲς — Λέφας Ὄθων 23—30 — 19 — 66.
Τσαλδάρης Ἀθ. 60 — 74 — 48 — 74.
Τσάτσος Κων. 86 — 21 — 84 — 194.

ΣΤΑΥΡΟΙ ΠΡΟΤΙΜΗΣΕΩΣ ΠΑΜΕ

Ἀργυρόπουλος Περ. 117 — 138 — 71 — 94.
Αὐγερόπουλος Γερ. 115 — 119 — 75 — 89.
Ἀχτύπης Ἰωάν. 7 — 12 — 4 — 8.
Βαλούρδος Γ. 21 — 15 — 14 — 19.
Εὐαγγελίδης Ἰωάν. 87—100 —61 — 64.
Ἠλιόπουλος Στ. 24 — 34 — 25 — 47.
Παπανικολάου Κων. 5 — 4 — 9 — 17.
Παπούλας Κων. 24 — 26 — 13 — 19.
Πυρομάγλου Κομν. 95 — 39 19 — 36.
Σαρῆς Παν. 25 — 29 — 14 —18.
Σβώλου Μαρία 121 — 174— 76 — 111.
Στρατῆς Δημ. 8 — 18 — 10 — 3.
Τριανταφύλλου Δημ. 1 — 1 — 1 — 18.

ΣΤΑΥΡΟΙ ΠΡΟΤΙΜΗΣΕΩΣ Ε.Κ.:

Βενιζέλος Σοφ. 0 — 13 — 27 — 0.
Ἀκρίτας Λ. 78 — 76 — 59 — 85.
Ἀντωνίου Π. 9—7—4 — 7.
Βασιλάτος Γερ. 56 — 72 — 53 — 91.
Καφάλης Θαν. 84 — 91—80 — 107.
Κερασσώτης Παν. 26 — 20— 17 — 36.
Κιουρκτσόγλου Μ. 19 — 18 —15 — 27.

(Συνέχεια εἰς τὴν 4ην σελίδα)

ΟΙ ΝΕΟΙ ΠΑΤΕΡΕΣ ΤΟΥ ΕΘΝΟΥΣ

ΤΑ ΕΚΛΕΓΕΝΤΑ ΤΗΝ 29ΗΝ ΟΚΤΩΒΡΙΟΥ ΜΕΛΗ ΤΗΣ ΒΟΥΛΗΣ ΤΩΝ ΕΛΛΗΝΩΝ

ΠΙΝΑΞ ΚΑΤΑ ΚΟΜΜΑΤΑ ΚΑΙ ΕΚΛΟΓΙΚΑΣ ΠΕΡΙΦΕΡΕΙΑΣ

ΒΑΣΕΙ τῶν στοιχείων τὰ ὁποῖα ὑπάρχουν κατὰ τὴν ὥραν ποὺ γράφεται τὸ παρὸν—χωρὶς δηλαδὴ νὰ εἶναι γνωστὰ τὰ ἀποτελέσματα ὅλων τῶν στρατιωτικῶν τμημάτων — ἡ σύνθεσις τῆς Βουλῆς, ἡ ὁποία ἀνεδείχθη κατὰ τὰς ἐκλογὰς τῆς 29ης Ὀκτωβρίου, ἔχει ὡς ἑξῆς: ΕΡΕ 172 ἕδραι, Ἕνωσις Κέντρου 105 καὶ ΠΑΜΕ 23. Μὲ τὰ στοιχεῖα αὐτὰ—καὶ δεδομένου ὅτι αἱ τυχὸν μεταβολαὶ θὰ εἶναι λίαν περιωρισμέναι — παραθέτομεν κατωτέρω, πρὸς κατατόπισιν τῶν ἀναγνωστῶν μας, τὰ ὀνόματα τῶν βουλευτῶν ὅλων τῶν κομμάτων:

Ἐθνική Ριζοσπαστική Ἕνωσις (Ε.Ρ.Ε.)

Α' ΑΘΗΝΩΝ: Οἱ κ.κ. Γ. Ράλλης, δικηγόρος, Δ. Βρανόπουλος, δικηγόρος, Χ. Ἀποστολάκος, πρόεδρος τῆς ΑΔΕΔΥ, Κ. Χουσανιδόπουλος, δικηγόρος, Σ. Γκίκας, στρατηγὸς ἐ.ἀ., Γ. Πλευτᾶς, ἀστραλιστής, Λ. Δερτιλῆς, χρηματιστής.

Β' ΠΕΡΙΦΕΡΕΙΑΣ: Οἱ κ.κ. Κ. Τσάτσος, καθηγητὴς Πανεπιστημίου, ἀκαδημαϊκός, Κ. Ράλλης, δικηγόρος, Α. Δημητράτος, συνδικαλιστής, Ἰ. Βαρβιτσιώτης, δικηγόρος καὶ Στ. Παπαδάκης, διστέχνης.

Α' ΠΕΙΡΑΙΩΣ: Οἱ κ.κ. Γ. Ἀνδριανόπουλος, δικηγόρος, Δ. Ἀλιπράντης, οἰκονομολόγος, Ἐμμ. Σκαρβίλας καὶ Γ. Κατσαφάδος, ἰατροί.

Β' ΠΕΙΡΑΙΩΣ: Ὁ κ. Χρ. Ἠπουγιάς, δικηγόρος.

ΑΙΤΩΛΟΑΚΑΡΝΑΝΙΑΣ: Οἱ κ.κ. Ἀνδρ. Στράτος, δικηγόρος, Π. Σταυρόπουλος, δικηγόρος, Γ. Σταμάτης, δικηγόρος, Ν. Φαρμάκης καὶ Κ. Τρικούπης, δικηγόρος.

ΑΡΓΟΛΙΔΟΣ: Οἱ κ.κ. Ἰ. Κουτσοβάκης, δικηγόρος, Γ. Οἰκονομόπουλος, ἰατρός.

ΑΡΚΑΔΙΑΣ: Οἱ κ.κ. Η. Παπαηλιοῦ, δικηγόρος, Τρ. Τριαντάφυλλάκος, οἰκονομικαὶ ἐπιστῆμαι καὶ τομικὰ, Ἀθ. Μίχας, δικηγόρος, Κ. Ἀποσκίτης, δικηγόρος καὶ Α. Πουλόπουλος, ἰατρός.

ΑΡΤΗΣ: Οἱ κ.κ. Δ. Καραγζένης, δικηγόρος καὶ Κ. Σιῶζος.

ΑΤΤΙΚΗΣ: Οἱ κ.κ. Σ. Βρεττός, Θ. Δοβόπουλος, Α. Φράγκος καὶ Σ. Μαυρουκάκης.

ΑΧΑΪΑΣ: Οἱ κ.κ. Π. Καπελλόπουλος, καθηγητὴς Πανεπιστημίου - ἀκαδημαϊκός, Ἀπ. Καραστέλλιος, Β. Παπαρρηγόπουλος, δικηγόρος, Γ. Σακελλαρόπουλος, δικηγόρος καὶ Α. Γεροκωστόπουλος;

ΒΟΙΩΤΙΑΣ: Οἱ κ.κ. Θ. Κονίτσας, δικηγόρος, Α. Μπαρδάκος, δικηγόρος, Δ. Βουρδουμπᾶς, δικηγόρος.

ΔΡΑΜΑΣ: Οἱ κ.κ. Δ. Γρίβας, ἀξιωματικός, Ν. Τσίμπας καὶ Π. Κάβδας, στρατηγὸς ἐ.ἀ.

ΔΩΔΕΚΑΝΗΣΟΥ: Οἱ κ.κ. Στ. Κωτιάδης καὶ Ν. Παρθενιάδης.

ΕΒΡΟΥ: Οἱ κ.κ. Π. Κλῆς, Ἰ-

(Συνέχεια εἰς τὴν 6ην σελίδα)

ΚΟΥΒΕΝΤΟΥΛΕΣ ΤΟΥ ΨΥΧΙΚΟΥ

ΜΕΤΕΚΛΟΓΙΚΑ

Ἡ ἀνακατωσούρα τῆς προεκλογικῆς περιόδου πέρασε καὶ μαζί της καὶ ἡ περίοδος τοῦ «Θὰ» καὶ τῶν ἐλπίδων. Ὁ σάλος καὶ ἡ πυρετώδης κίνησις τῶν ὑποψηφίων τελείωσε καὶ ὅσοι μὲν πῆραν εἰσητήριο γιὰ τὴν Βουλὴ, δέχονται συγχαρητήρια ἀπὸ φηφοφόρους τους καὶ μὴ καὶ βεβαιώνουν τοὺς πάντας ὅτι θὰ ἀναλώσουν ἑαυτοὺς εἰς τὸ τῆς σωτηρίας τοῦ Ἔθνους ἔργον. Ὅσοι δὲ πάλιν ἔμειναν ἀπ' ἔξω, πλένονται νὰ ξεμαυρίσουν καὶ κλαῖνε τὰ λεφτάκια πού ξόδεψαν γιὰ νὰ πετύχουν τὸ πολυπόθητο εἰσιτήριο.

Συγχαίρομέν τοὺς μὲν καὶ συλλυπούμενοι τοὺς δέ, εὐχόμεθα εἰς αὐτοὺς τὴν ἐξ ὕψους παρηγορίαν καὶ τοὺς διαβεβαιώνομεν ὅτι καὶ ἄνευ τῆς πολυτίμου ἐν τῷ Κοινοβουλίῳ παρουσίας των, τὸ Ἔθνος θὰ τὰ καταφέρῃ.

Ἂς ἡσυχάζουν λοιπόν, οἱ συμπαθέστατοι αὐτοὶ κύριοι, ἐπαναπαυόμενοι εἰς τὴν εὐγνωμοσύνην τῶν χαρτοπωλῶν, τυπογράφων καὶ καφετζήδων καὶ ἂς περιμένουν τὴν ἐπομένην τετραετίαν, διὰ νὰ ξανατραγουδήσουν τὸ γνωστὸ σ' αὐτοὺς τραγουδάκι,

«Ζητῶ νὰ πάρω ἕνα φῆφο,
μὰ δὲν μπορῶ νὰ τὸν πετύχω...».

∴

Καὶ αὐτὰ μὲν διὰ τοὺς «Μαύρους» τῶν ἐκλογῶν οἱ ὁποῖοι, πρὸς ἄρσιν παρεξηγήσεων, δὲν ἔχουν καμμίαν σχέσιν μὲ τοὺς ἐκλεγέντας ὑποψηφίους τοῦ Κέντρου κ. κ. Γ. καὶ Φ. Μαῦρον, οἱ ὁποῖοι εἰς πεῖσμα τῆς παρατηρουμένης αἰτιώδους σχέσεως ἐπωνύμων καὶ ἰδιοτήτων ἢ ἀπασχολήσεων, ἐξῆλθον τῶν ἐκλογῶν, ἄσπροι ξέξασπροι κι' ἀπὸ τὸν ἥλιο ξεξασπρώτεροι.

Ὅσον ἀφορᾷ δὲ τοὺς ἐκλεγέντας, συνιστῶμεν εἰς αὐτοὺς νὰ μὴν γίνουν ἐπιλήσμονες τῶν προεκλογικῶν ὑποσχέσεων καὶ ἐξαγγελιῶν των, διὰ νὰ μὴ τραγουδήσουν καὶ αὐτοὶ τὴν ἐπομένην τετραετίαν, τὸ τραγουδάκι τῶν ἀποτυχόντων.

Καὶ νὰ θυμοῦνται πάντα ὅτι «Ἡ Ταρπηΐα εἶναι κοντὰ στὸ Καπιτώλιον».

Α. ΚΑΛ.

— Σ' αὐτὸ — ΤΟ ΦΥΛΛΟ

2α σελίς: Νέοι Λογοτέχναι.

3η σελίς: Ψηφίζοντας στὶς βουλευτικὲς ἐκλογές.

4η σελίς: Οἱ βουλευταὶ τῆς Περιοχῆς μας.

5η σελίς: Τὸ Δεύτερο Γκόγκ, ἀστυνομικὴ νουβέλα τῆς Ἀγκάθα Κρίστι.

Η ΓΝΩΜΗ ΜΑΣ

Ἕως πότε;

Ἂν καὶ ἐπανειλημμένως ἔχομεν θίξει τὸ θέμα τῆς ἀσφαλτοστρώσεως τῶν ὁδῶν τοῦ Νέου Ψυχικοῦ, πολλαὶ τῶν ὁποίων εὑρίσκονται εἰς ἀθλίαν κατάστασιν, οὐδεμία σχεδὸν θετικὴ ἐνέργεια ἐγένετο μέχρι στιγμῆς, ἐκ μέρους τῶν ἀρμοδίων.

Ἕως πότε ὅμως θὰ δύναν-

ΕΦΗΜΕΡΙΣ ΤΩΝ ΨΥΧΙΚΩΝ

Ἑβδομαδιαία Ἔκδοσις

ΓΡΑΦΕΙΑ: Κηφισίας 162α Τηλέφ. 674.759

Διεύθυνσις
Αγ. Βας Σαλού - Πιτσούλη
Λ. Κηφισίας 162α — Ἀθῆναι

Διευθυντὴς Συντάξεως καὶ Οἰκονομικὸς Διευθυντὴς
ΣΠΥΡΟΣ ΠΙΤΣΟΥΛΗΣ

Οἰκονομικὸς ὑπεύθυνος ἐπὶ τῶν διαφημίσεων
ΑΡΙΣΤΥΒΟΥΛΟΣ ΜΑΖΟΠΟΥΛΟΣ
Ἀρχιτέκτων

Κ. ΚΟΡΟΒΗΛΑΣ
Ὑπεύθυνος Τυπογραφείου
Γ. ΦΕΡΟΥΛΗΣ
Συμβούλου 43 — Νίκαια

ΣΥΝΔΡΟΜΑΙ

Ἐτήσια	Δρχ. 100
Ἑξάμηνος	» 50
Σχολεῖα & Σύλλογοι	» 300
Ὀργανισμοὶ, Δῆμοι καὶ Κοινότητες, Ἐταιρίαι	» 400
Ἐξωτερικοῦ	$ 15

* Χειρόγραφα δημοσιεύομενα ἢ μὴ δὲν ἐπιστρέφονται.
* Διαφημίσεις κατὰ συμφωνίαν.

τοι οἱ κάτοικοι τοῦ Ν. Ψυχικοῦ νὰ ἀνέχωνται τὴν οἰκτρὰν αὐτὴν κατάστασιν τοῦ προαστείου των; Θὰ τρέπη νὰ λησθῆ ἐπὶ τέλους κάποια μέριμνα. Καὶ διὰ νὰ ἀντληθοῦν οἱ ἀρμόδιοι τὴν ἀπελπιστικὴν κατάστασιν, τοὺς συνιστῶμεν νὰ περάσουν ἀπὸ τὴν ὁδὸν Ἰωνίου. Μόνον ἔτσι θὰ καταλάβουν.

Μόνον ἐν ὁλομελείᾳ

Μετὰ τὴν ὑποβολὴν τῶν ἐνστάσεων, ἐν μέσῳ τῶν ἐχόντων νόμιμα πρὸς τοῦτο συμφερόντων ἰδιωτῶν καὶ τῆς ἑταιρίας «ΚΕΚΡΟΨ», ἐν σχέσει πρὸς τὴν ὑπὸ στοιχεῖα 292)61 ἀπόφασιν τοῦ Κοινοτικοῦ Συμβουλίου μας, δι' ἧς προτείνεται ἡ τροποποίησις τοῦ πολεοδομικοῦ σχεδίου τοῦ Ψυχικοῦ, τὸ ὅλον θέμα θὰ ἐπανέλθῃ ἐνώπιον τοῦ Κοινοτικοῦ Συμβουλίου.

Φρονοῦμεν δὲ ὅτι τοιούτων ζωτικῆς διὰ τὸ Ψυχικὸν σημασίας θέμα, ἐπιβάλλεται νὰ συζητηθῇ παρουσίᾳ ὅλων τῶν κατὰ νόμον συμβούλων. Κωλυομένου δὲ τυχὸν, ἔστω καὶ ἑνὸς τούτων, κατὰ τὴν ἡμέραν τῆς συζητήσεως, νὰ ἀναβληθῇ.

Εὖγε

Συμφώνως πρὸς τὰ ἐκ τῶν διενεργηθεισῶν ἐκλογῶν προκύψαντα, οἱ ἐργάται τοῦ «ΚΕΚΡΟΠΟΣ», ἐφήμερον ἐθνικοφρόνως ὑποφήφιος. Τοῦτο δέ, ἀποτέθεται εἰς τὴν κοινωνικὴν πολιτικὴν τῆς ἀποκλειστικῆς ἐφαρμόζει ἡ διεύθυνσις τῆς ἐν λόγῳ ἐ-ταιρίας.

Πλούσιος ἀπολογισμὸς

Πλούσιος πράγματι ὁ ἀπολογισμὸς τῆς πραγματοποιηθείσης τοῦ ὑπουργείου Κοινωνικῆς Προνοίας κατὰ τὴν μίνα Σεπτέμβριον εἰς δ-λους τοὺς ὁν' αὐτοῦ καλυπτομένους τομεῖς.

Ἐπιτυχέστερον κοινωνικὸς τὸ ἐπιχορηγούμενον φοιφοκομεῖο καὶ οἱ βρεφικοὶ σταθμοί.

Ἐγένοντο ἔκτακτοι ἐπιχορηγήσεις εἰς τὰ Ἱδρύματα τῆς Ἠπείρου τῶν τροπικοβολίας καὶ ἡ κατανομὴ τῶν τιστάσεων διὰ τριμηνίας. Ἐξ ἄλλου εἰς τὰ λειτουργήσαντα 36 ἐθνικὰ ὀργοτικὰ γηπροκομεῖα καὶ 62 ἐθνικοὺς παιδικοὺς σταθμοὺς περιεθάλπησαν 6.200 παιδιά, ἐκτοπεθέντων διὰ 18.350 ἀργαναὶ καὶ ἀπορουμένας ταιδιὰ ἐκτὸς τοῦ κοσοῦ τοῦ 1.904.750 ἐργαζῶν.

Κατὰ τὴν λήξαντα μίναν ἐλειτούργησαν 10 τρεβαντήρια, ἅ, ὧν 6 Ν.Π.Δ.Δ., 2 θνησιγόνα τροποβολίας τακτικῆς ἐπιχειρήσεως καὶ 2 τοῦ ΠΙΚΠΑ. Ὑπὸ τῆς Ἀμερικανικῆς Περιθάλψεως Πολέμου θὼν Παίδων ἐκεθογήφησαν 5.200 ταιδιὰ διὰ ποσὸν 1.391.437 δρχ. καὶ 696 δωρεάν.

Διὰ τὴν συνέχισιν τῆς ἐφαρμογῆς τῶν προγραμμάτων στεγάσεως παιδικῶν προφύλαξιν διετέθησαν 1.010.800 δρχ., ἐξ ὧν διὰ κατ-νοκυρὶλ ἔργα 970.800 δρχ.

Ἐπεκτάθη ἡ ἐγκατάστασις ἐν-τὸς τῶν διαφωτιζόντων 183 δημοτικῶν πολυκατοικιῶν Καλλιθέας Τζιτζιφιῶν καὶ Ἁγ. Ἰωάννου Ρέντη τῶν δικαιούχων προσφυγικῶν οἰκογενειῶν.

Ἐχορηγήθη ἔκτακτος ἐπιχορήγησις εἰς τὸ Γεροκομεῖον Ἀγρινίου 150.000 δρχ., εἰς Γηροκομεῖον Μεσολογγίου 50.000 δρχ., εἰς Ἁγ. Ἀνδρέου Ἀνάπαυσιν Πατρῶν Ἁγ. Εὐφροσύνης 200.000 δρχ., εἰς Γηροκομεῖα Τρικάλων 30.000 δρχ., καὶ εἰς Γηροκομεῖον Ἡγουμενίτσης 50.000 δρχ.

Τὰ σύνολον τῶν ἀνὰ τὴν χώραν λειτουργούντων Κοινοτικῶν Ἰατρείων ἀνῆλθεν εἰς 576, τῶν δὲ ἀγροτικῶν εἰς 591. Εἰς αὐτὰ ὑπηρετοῦν 662 κοινοτικοὶ Ἰατροὶ καὶ 598 ἀγροτικοὶ Ἰατροί.

Κατὰ τὴν λήξασαν μίναν, μερίμνη τῆς ἀποσπασθείσης Διευθύνσεως, ἔξεπλεύσθησαν ὑπὸ τοῦ καθηγητοῦ κ. Μιχ. Ἰωάννου ὁ Ἕλλας εἰς τὴν 11ην Σύσκεψιν τοῦ Περιφερειακοῦ Γραφείου διὰ τὴν Ἐθνάσιμον τῆς Παγκοσμίου Ὀργανώσεως Ὑγείας, λαβόντος χώραν εἰς Λουξεμβούργον.

Τὸ δελτίον τοῦ Ο.Τ.Ε.

Ἡ θαυμασία πρωτοβουλία τῆς ἐκδόσεως ὑπὸ τοῦ γραφείου θημοσίων σχέσεων τοῦ Ο.Τ.Ε. τοῦ μηνιαίου δελτίου πληροφοριῶν ἰατροτεχνήματων ὅ-λους τοὺς συνδρομητὰς του καὶ δὲν δυνάμεθα παρὰ νὰ ἐκφράσωμεν τὰ συγχαρητήριά μας πρὸς τὸν ὑπεύθυνον τῆς ὑ-λης κ. Ἀνδρέαν Πάγκαλον.

Ἡ μηνιαία αὕτη ἔκδοσις τοῦ γραφείου θημοσίων σχέσεων τοῦ Ο.Τ.Ε. ἦτο κάτι ποὺ ἔλειπε καὶ θὰ ἀποδῇ τὸ μέσον τῆς συνεργασίας τὴν ὁποίαν ἐπιθυμεῖ ὁ Ο.Τ.Ε. μὲ τοὺς συνδρομητὰς του καὶ τὸ κοινόν.

ΣΤΑΥΡΟΛΕΞΟ



ΟΡΙΖΟΝΤΙΩΣ

1) α) Κόρη (γενικὴ) β) Ὄνομα ρωσικὸν γυναικεῖον. Ἀνάμιγμα.
2) Μία ἀπὸ τὰς πράξεις τῆς ἀριθμητικῆς (ρήμα).
3) α) Γυναικεῖον ὄνομα (ἀγγλικὸν). β) Ἀφαιρέτου.
4) Μικρὸν ὄνομα ἡρωΐδος ἔργου τοῦ Ἴψεν.
5) α) Ἀρχικὰ στρατιωτικῆς ἀ-σπουδῆς. β) «... Βάτσαινα».
6) α) Γράμμα ἀλφαβήτου. β) Ὄνομα γενάρχου εἰς τὴν πίτ-θυντικὴν (ἀγγλικοῦ).
7) α) Ὑποκοριστικὸν γυναικεῖου ὀνόματος (ἀνορθογράφως). β) Ποιήματα ποίημα τοῦ Κίπλινγκ.
8) α)...τὰ χιόνια. β) τὸ α) μὲ ἕνα Ω πρὸ αὐτοῦ.
9) α) Τὸ μικρὸν ὄνομα τοῦ Λιγκόλ β) Ἀρνητικὸς.

ΚΑΘΕΤΩΣ

1) α) Διαύγεια ἐκ τοῦ κατασλυσμοῦ. β) Μόνος.
2) Γενικὴ τοῦ θηλυκοῦ τοῦ βασιλέως τῆς Σοδώμων (θημοτικὴ).
3) α) Αἰτιατικὴ ἀργάνου τοῦ ὀμματος. β) ΟΝΤ.
4) α) Περίφημον Παλλικὸν βασιλικὸν ἔργον. β) Προσωπικὴ ἀντωνυμία.
5) Κρυφὸν (ἀνορθογράφως).
6) α) Μέση. β) Προσωπικὴ ἀντωνυμία.
7) α) Τὰ χρώματα τῆς ... ἐ) Τὸ δὸν σκλαυτὸν γνάθιστα κάρματος τῆς Ἀριστερᾶς (ἀντισυμφώνως.
8) α) Ἐκέθασιν τῆς Κιθωτοῦ. β) Μόνον (ἀντιστρόφως).
9 Ὑποκοριστικὸν γυναικείου ὀνόματος (αὐτιστικῆ).

ΛΥΣΙΣ ΠΡΟΗΓΟΥΜΕΝΟΥ

ΟΡΙΖΟΝΤΙΩΣ: 1) ΕΛΗ — ΦΑΣΙΣ. 2) ΚΑΠΗ — Η — Κ. 3) ΑΤΙ — ΑΥΚΟΙ. 4) Τ — ΟΜΙΛΟ — Α. 5) ΟΣΣΑ — ΙΤΣ. 6) Π — ΡΑΚΙΝΑ. 7) ΜΑΤΙ — Η — Α. 8) Θ — ΚΑΛΑΤΑ. 9) ΜΙΛΑΝ — ΑΜΡ.

ΚΑΘΕΤΩΣ: 1) ΕΚΑΤΟ — Μ — Μ. 2) ΛΑΤ — ΣΠΑΘΙ 3) ΗΠΙΟΣ — Υ — Α. 4) Ρ — ΚΑΡΙΚΑ. 5) ΦΙΑΙ — Α — ΑΝ. 6) Α — ΥΑΙΚΗΝ. 7) ΣΥΚΩΤΙ — ΑΛ. 8) Ι — Ο — ΕΝΑΤΗ. 9) ΣΚΙΑ — Α — ΑΡ.

Σὰν σήμερα πρὶν 25 χρόνια

31)10)36. Ἀφίχθησαν σήμερον εἰς Ἀθήνας οἱ Α.Β.Υ. Πρωθυπουργὸς τῆς Ἑλλάδος Ἑλένη, Εἰρήνη καὶ Αἰκατερίνη. Τὰς Α. Β.Υ., ὑποδεχθέντων ἡ Α.Μ. ὁ βασιλεὺς Γεώργιος οἱ Α.Β.Υ. πρίγκηπες Παῦλος καὶ Ἀνδρέας καὶ ὁ πρωθυπουργὸς κ. Ι. Μεταξᾶς.

1)11)36. Ὁ ἀφιχθεὶς σήμερον εἰς Ἀθήνας, πρόεδρος τοῦ Ἰταλικοῦ Ἐθνικοῦ Φασιστικοῦ Ἱνστιτούτου κ. Μ. Μπιάτζι, ἀναφερόμενος εἰς δηλώσεις του, εἰς τὴν πρασκευὴν τὴν ὁποίαν ἐπιφυλάσσει ἡ παρουσία του τὸ πρωθυπουργοῦ κ. Ι. Μεταξᾶ, εἶπεν ὅτι οὔτος συγκεντρώνει τὸ αἰσθητήριον τοῦ πολιτικοῦ ἀνδρὸς καὶ τὸ ἦθος τοῦ στρατιωτικοῦ.

2)11)36. Ἡ λήξασα συγκέντρωσις τοῦ σίτου, ἐφετινῆς ἐσοδείας, ἀπέδωσεν 17.000.000 ὀκάδας, ἐναντι 8.000.000 αἱ ὁποῖαι εἶχον προϋπολογισθῆ.

3)11)36. Δι' ἀποφάσεως τοῦ ὑπουργοῦ τῆς Ἐθνικῆς Οἰκονομίας, ἐνεκρίθη ἡ Ἵδρυσις Ἀνωνύμου Ἑταιρίας ὑπὸ τὴν ἐπωνυμίαν «Ἠλεκτρικὴ Ἑταιρία Θράκης».

4)11)36. Διὰ τὴν ἐνίσχυσιν τῆς λίμνης τοῦ Μαραθῶνος, ὁ τερματισθεὶς ἢ διοχέτευσις εἰς αὐτὴν τῶν ὑδάτων τοῦ Μέλανος ποταμοῦ.

5)11)36. Ἡ σύζυγος τοῦ στρατηγοῦ Ἀλεξάνδρου Παπάγου, δωρίσθη σήμερον κυρίᾳ ἐπὶ τῶν τιμῶν τῶν παιγνιεπιτρόπων «Ἑλένης Εἰρήνης καὶ Αἰκατερίνης.

ΞΕΡΕΤΕ ΟΤΙ...

* Τὸ ἐθνικὸ ποτὸ τῶν Τούρκων εἶναι τὸ ρακί, τῶν Ρουμάνων τὸ κρασὶ τοῦ Νεράζανι, τῶν Σουηδῶν τὸ πῶς, τῶν Πολωνῶν τὸ κιόμι, τῶν Γερμανῶν ἡ μπύρα, τῶν Ἄγγλων τὸ οὐίσκυ, τῶν Ἰαπώνων τὸ σάκε (οἱ ὑπέτιμοι ρυζιοῦ), τῶν Κινέζων τὸ ράσιχαγκ, τῶν Ἰταλῶν τὸ κρασὶ Μέστρε, τῶν Γάλλων τὸ κρασὶ Βουργουνδίας, τῶν Ρώσων ἡ βότκα καὶ τῶν Ἑλλήνων ἡ ζακῦθ ρετσίνα.

* Κάθε τρία λεπτὰ τῆς ὥρας, περιπάτ· ἀπὸ τὴν καρδιὰ τόση ποσότης αἵματος ζέει περίπου τὸ σῶμα.

Ἡ ΕΟΡΤΗ ΤΟΥ ΑΓΙΟΥ ΝΕΚΤΑΡΙΟΥ

Τὴν 9ην Νοεμβρίου ἡμέραν Πέμπτην καὶ ὥραν 9ην π.μ. θὰ τελεσθῇ ἐν τῷ παρεκκλησίῳ τῆς σχολῆς Ἀπόρων κοριτσιῶν τοῦ Μορφωτικοῦ Συλλόγου Κυριῶν Ψυχικοῦ θεία λειτουργία ἐπὶ τῇ ἑορτείᾳ τῆς ἑορτῆς τοῦ προστάτου μας Ἁγ. Νεκταρίου.

ΤΟ Δ. ΣΥΜΒΟΥΛΙΟΝ



Δὲν πρόκειται γιὰ γκρεκανέκα ἀλγγλικοῦ τσίρκου, ἀλλὰ γιὰ δυὸ Σκυρινὰ ἀλογάκια τὰ ὁποῖα πέρασι αὐτὴ τὴν περιγρφὴ στάθι κατὰ τὴν διάρκειαν ἑνὸς «Παρελάσεως».

ΝΕΟΙ ΛΟΓΟΤΕΧΝΑΙ

Συνεργασίαι ἀναγνωστῶν

Ἀπὸ σήμερα, ἡ στήλη αὕτη, θὰ φιλοξενῇ τὴν λογοτεχνικὴν παραγωγὴν τῶν ἀναγνωστῶν μας, τοὺς παρακαλοῦμεν νὰ μᾶς στέλνουν δημητήματά τ· ποιήματά τους.

Δὲν ἐπιδιώκομεν νὰ φτιάξωμεν λογοτέχνας, ἀλλὰ νὰ παρουσιάσουμε μικρὰ κρυμμένα ταλέντα, γιατὶ τὸ ἔπαθλο, παγωμπαλὰ, φιλοδοξεῖ· νὰ ἐξοτερικεύσῃ ἡ στέλη μας, στὸν τὸ πρῶτο σκαλὶ τοῦ δὺ πολὺ μᾶρη κοντὰ στὸν τὸ εὐρὺ κοινὸ καὶ τὴν ἀναγνώρισι.

Κάθε ἀναγνώστης μας, ὁλοθύτοτε ἐπαγγέλματος ἢ ἀπασχολήσεως, σὲν μείη μόνος κάτσιες ὥρες θὰ βασιλέση νὰ κλάσῃ ἀπὸ χαρτὶ τὶς σκέψεις του καὶ ὡς μέσο τὸν ποίους παρακαλοῦμε τ

[16.3]

Η ΣΤΗΛΗ ΤΟΥ ΚΤΗΝΙΑΤΡΟΥ

ΚΑΤΑΓΩΓΗ ΤΗΣ ΓΑΤΑΣ

Συνεχίζοντας γιά τό γάτο και σήμερα, σάς λέμε ότι αύτό τό ζῶο εἶναι πολύ διστακτικό.

Δέν ἔχει ἐμπιστοσύνη καί δέν ξεχνά ποτε ἐπειδή τον μεσαίωνα ἔγινε ὄργανο τῆς μοῦρης μαγείας, διάφοροι λαοί τό κινήγησαν, σά νά ἦταν ἡ ἐνσάρκωσις τοῦ διαβόλου. Καί σήμερα πολλοί τόν θλέπουν σάν κακό σημάδι. Εἶναι πολύ προσεκτικός καί πάντοτε ἔτοιμος γιά νά ἀμυνθῆ. Κι ὅταν κοιμᾶται ἀκόμα, τά μάτια του εἶναι ἡμίκλειστα. Προσέξτε τον ὅταν τρώγη. Εἶναι ἐρεθισμένος καί ἕτοιμος νά ἐκδηλη τόν ἐχθρό. Πρίν κοιμηθῆ, κατασκοπεύει γύρω του καί ὅταν δεθαιωθῆ ὅτι δέν ὑπάρχει τίποτα, τότε κοιμᾶται, ἀλλά πάντοτε πολύ ἐλαφρά. Ἀπ' αὐτές τις συνῆθες τις ἄλλες εἶναι «ληρονομικές καί ἄλλες ἀπέκτησε ζώντας μέ τόν ἄνθρωπο. Ἕνα γατάκι μπορεῖ ν' ἀλλάξη χαρακτῆρα, μόνον ὅταν καταλάβη ὅτι ἀπέκτησε στοργή καί ὅταν δεθαιωθῆ ὅτι δέν ὑπάρχει τίποτα, τότε κοιμᾶται, ἀλλά πάντοτε πολύ ἐλαφρά. Ἀπ' αὐτές τις συνῆθες τις ἄλλες εἶναι «ληρονομικές καί ἄλλες ἀπέκτησε ζώντας μέ τόν ἄνθρωπο. Ἕνα γατάκι μπορεῖ ν' ἀλλάξη χαρακτῆρα, μόνον ὅταν καταλάβη ὅτι ἀπέκτησε στοργή καί ἀσφάλεια. Ἀπό ἐκεῖνο τό πρόσωπο τοῦ ὁποίου τήν ὑγεία του καί νά ἱκανοποίηση τίς φυσιολογικές ἀνάγκες του Κυνηγᾶ τά ἀνυπεράστιστα πρωϊνά.

Σωστά, εἶναι ζῶο κυνικό καί κακό. Δέν μποροῦμε ὅμως νά τοῦ διώξωμε αὐτή τήν συνήθεια ἔστω καί ἄν τό κακοποιήσετε χωρίς δικαιολογία καί μετά ἄς τοῦ προσφέρετε ἕνα καλό μελέ. Θά φανερώση ἔνα ἐνδιαφέρον, ἀλλά ὄχι ἀπό φόβο. Εἶναι μία ἐνδειξις ὅτι δέν ἔχει ἐμπιστοσύνη, αἰσθάνεται καί ἐν συνεχείᾳ ἐκδέτεται.

Αὐτό μᾶς δείχνει ὅτι ἔξερει νά δικαιώνη τά ἐν τοῖς πράγματα ἀπό τήν σωστή πλευρά. Εἶναι πολύ περίεργο: Ἀν δῆ ἕνα δέμα, θέλει νά μόθη τό περιεχόμενο. Ἀπό μακρυά θά γνωρίση ἕναν ἐπισκέπτη μας καί ἐάν τοῦ εἶναι συμπαθητικός θά τόν πλησιάση. Ἐάν ὄχι, θά ἀπομακρυνθῆ. Ἔχει μνήμη; ἀπαντοῦμε: ἐμάλι στα». Δέν ξεχνᾶ ὅτι καλό ἤ κακό τοῦ ἔχομε κάνει.

Ἂς πάρωμε τώρα τό γατί, τοῦ εἶναι ἐγκαταλελειμένο: (Πόσα ἀπ' αὐτά τά ζῶα δέν τσαμε σέ δημοσίους κήπους σέ γωνιές, σταύς δρόμους σέ διάφορα παντοπωλεῖα ἤ ἐρεσπωλεῖα νά τσιγκρίζουν ἐδῶ κι' ἐκεῖ!!!) Ἔτσι ἄτυχο, ἀφίνεται στήν περιπέτειαν ὁποιου δήτουε. "Ὅλα τά δέχεται ὑπομονετικά... φλασαφώντας γιά τήν ἄτυχία τῆς ζωῆς του. Μόλις ὅμως δῆ καί τοῦ χαμογελᾶ λιγάκι ἤ τύχη, (λίγη στοργή ἀνθρώπινη ἀμέσως διώκνει ὅλους τούς πόνους καί στεναχώριες τού πέρασε. Ἀμέσως σχεδόν τό βλέπουμε νά γίνεται χαρούμενο.

Τήν χαρά του δέ αὐτή τήν ἐκδηλώνει μέ τό νά στάχη ἀμέριμνες τήν τουαλέττα του μέ τό δικό του τρόπο πού ξέρουμε. Εἶναι ἐκ φύσεως πολύ καθαρό ζῶο.

Πρέπει νά συγχωροῦμε τά ἐλαττώματά του. Ἐάν «λέξη, τό κάνει ἀπό ἀνάγκη. Εἶναι φίλοσοφοδές, ἤτο καί εἶναι ἀπόλυτα ζῶον σαρκοφάγο καί διαπιστρεῖ τίς συνῆθειές του μέχρι σήμερα. Ἕνας γάτος, πού κλέθει κρέας καί φάρια ἀπό τήν κουζίνα, τ' ὁ κάνει διότι θά τοῦ δίνωμε ἄλλα φαγητά ἐκτός ἀπ' αὐτά, πού τά ἔχει τόσο ἀνάγκη, γιά νά διατηρήση τήν ὑγεία του καί νά ἱκανοποίηση τίς φυσιολογικές ἀνάγκες του Κυνηγᾶ τά ἀνυπεράστιστα πρωϊνά.

Σωστά, εἶναι ζῶο κυνικό καί κακό. Δέν μποροῦμε ὅμως νά τοῦ διώξωμε αὐτή τήν συνήθεια ἔστω καί ἄν τό κακοποιήσετε χωρίς δικαιολογία καί μετά ἄς τοῦ προσφέρετε ἕνα καλό μελέ. Θά φανερώση ἕ

Ἡ μεγάλη ἡμέρα τῆς πολιτικῆς μας ζωῆς



Ἡ Κοινοτικὴ σύμβουλος Π. Ψυχικοῦ, κ. Μαρία Βασιακώστα (δεξιά) καὶ ἡ κ. Ἀρανιούτσου, ἐνῶ ψηφίζουν. Στὴν ἐκφραση τῆς ἀόκνου καὶ δυναμικῆς κοινοτικῆς μας συμβούλου, διακρίνεται ἕνας κάποιος θλιμμὸς ἀπὸ τὰ προηγηθέντα ἐπεισόδια.



Ἕνα ἀνάμεσα στιγμιότυπο ἀπὸ ἐκλογικὸ τμῆμα τοῦ Ν. Ψυχικοῦ. "Ὅλοι κοιτάζουν τὸν φακό. Ἀλλὰ ὁ φηφί-ζων. Ἐχει τὰ μάτια του... στὴν κάλπη.



Ἕνα στιγμιότυπο ἀπὸ τὸ 2ον Ἐκλογικὸν τμῆμα Ψυχικοῦ. Πιστὴ στοὺς δημοκρατικοὺς θεσμοὺς καὶ στρωμένη στὴν κάλπη ἡ κ. Ροδοπούλου (σημειώνει δυὸ σταυρούς).

ΨΗΦΙΖΟΝΤΑΣ ΣΤΙΣ ΒΟΥΛΕΥΤΙΚΕΣ ΕΚΛΟΓΕΣ...

"Ὅλα ἤσυχα καὶ μόνον οἱ ὑποψήφιοι ἦσαν ἀνήσυχοι.— Ἡ κ. Βασιακώστα ἐπεμβαίνει καὶ ὁ ρυθμὸς τῆς ψηφοφορίας ἐπιταχύνεται.—Οἱ ἀπηγορευμένες χειραψίες

ΣΤΙΓΜΙΟΤΥΠΑ ΚΑΙ ΦΩΤΟΓΡΑΦΙΕΣ ΑΠΟ ΤΑ ΕΚΛΟΓΙΚΑ ΤΜΗΜΑΤΑ ΤΗΣ ΠΕΡΙΟΧΗΣ ΜΑΣ



Ἡ κυρία Καλαϊτζόγλου (διὰ σταυροῦ σημειουμένη) ἐνῶ ψηφίζει εἰς τὸ 2ο ἐκλογικὸ τμῆμα Ψυχικοῦ. Ἐπίσης, εἰς τὴν φωτογραφία διακρίνεται ἡ κυρία Στυφωτοπούλου (μὲ τὴν πλάτη γυρισμένη πρὸς τὸν φακό).



Δὲν μοφάζουν τίποτε. "Ὅλοι γιὰ τὴν κάλπη εἶναι.



"Ἕνας ἄλλο στιγμιότυπο ἀπὸ τὸ 4ο ἐκλογικὸν τμῆμα Ν. Ψυχικοῦ (γειτονειὸ Ἀγγ. Δρογγίτη). "Ὁρθιος δεξιὰ, διακρίνεται ὁ κ. Στρ. Βασιλειάδης μέλος τῆς ἐφορευτικῆς ἐπιτροπῆς καὶ... συνδρομητὴς μας.



Ἡ σύζυγος τοῦ προέδρου τῆς Βουλῆς κ. Δέσποινα Ροδοπούλου, ἐνῶ ψηφίζει, χαμογελοῦσα καὶ ἐκδίδει διὰ τὴν ἐκλογὴν τοῦ εἰς ἕλους ἀγαστοῦ συζύγου της.

ΓΕΝΙΚΩΣ μὲ τάξι, ἀλλὰ καὶ μὲ ὄπειρα ἐσπράτελα μι-κροεπεισόδια καὶ παρεξηγήσεις, διενεργήθησαν τὴν παρελθοῦσαν Κυριακὴν 29 Ὀκτωβρίου, αἱ δουλευτικαὶ ἐκλογαὶ εἰς τὴν περιφέρειάν μας. «Οὐδὲν κρυπτὸν ὑπὸ τὸν ἥλιον» καὶ ὄν σκεφθῇ κανεὶς τὸν ἥλιο τῆς 29ης Ὀκτωβρίου ὁ ὁποῖος ὄχι μόνον ἔριπτε τὸ φῶς του, ἀλλὰ καὶ κατάκαιγε δικαίους καὶ ἀδίκους, θὰ καταλήξῃ γιατὶ τὸ μάτι τῆς ἡσημερίδος μας, δὲν ἔχασε αὐτὲ ἕνα στιγμιότυπο.

⁂

Μὲ τὴν ἀνατολὴ τοῦ ἡλίου, τὰ ἐκλογικὰ τμήματα ἀνοιξαν τὶς πύλες τους καὶ ὁ στρατιώτης μὲ τὴν γυυνὴ ξυσκλόγχη, πῆρε τὴν θέσιν του στὴν πόρτα, σοβαρός, ἀγέλαστος καὶ ἀγανακτισμένος, ποὺ δὲν εἶχε ἔξοδα αὐτὴ τὴν ἡλιόλουστη Κυριακὴ νὰ πάῃ στὸ Παλίον τοῦ "Ἄρεως νὰ χαζέψῃ τὶς παραμάνες.

⁂

ΟΛΑ ΗΣΥΧΑ καὶ ἀγουρεξυπνισμένος ὁ κόσμος μας, ἔτρεχε πρωῒ—πρωῒ στὰ ἐκλογικὰ τμήματα γιὰ νὰ ψηφίσῃ πρὶν μαζευτοῦν πολλοὶ καὶ τρελλαθῇ στὴν ὁρθοστασία.

"Ὅλα ἤσυχα καὶ τ' αὐτοκίνητα τῶν ὑποψηφίων, σκεπασμένα μὲ πρὸ δεκαετίας ληφθάσιες φωτογραφίες τους. Ἀλωνίζουν τὸν τόπον, κάνοντας μιὰ τελευταία συμπληρὶ ξεκλη σι πρὸς τοὺς «σταυροφόρους» νὰ σταυρώσουν κι' αὐτούς.

"Ὅλα ἤσυχα καὶ μόνον οἱ ὑποψήφιοι εἶναι ἀνήσυχοι καὶ βγαίνοντας ἀπὸ τὰ σπίτια τους, κάνουν τὸ σταυρό τους νὰ βοηθήσῃ ὁ Θεὸς νὰ σταυρωθοῦν μὲ μανία ἀπὸ τοὺς ψηφοφόρους.

1ον) ΕΚΛΟΓΙΚΟΝ τμῆμα Π. Ψυχικοῦ. Συνωστισμὸς ἀναμονὴ καὶ ἐκνευρισμός.

—Μὰ τί κάνουν αὐτοὶ ποὺ εἶναι μέσα, πῶρα θ' ἀποφασίσουν ποιὸν θὰ ψηφίσουν;

⁂

ΕΚΛΟΓΙΚΟΝ τμῆμα δημοτικοῦ σχολείου (παράγκα) Ν. Ψυχικοῦ.

—«Λιτε νὰ δοῦμε πότε θὰ μᾶς φτιάξουν ἕνα ἀνθρώπινο σχολεῖο νὰ πάφουμε νὰ στέλνου με τὰ παιδιὰ μας σ' αὐτὸ τ' ἀχούρι.

⁂

3ον ΜΙΚΤΟΝ ἐκλογικὸν τμῆμα Π. Ψυχικοῦ.

Στὴν οὐρὰ» ἕνα σμάρι χαρι τωμένων ἐκπροσώπων τοῦ ὡραί ου φύλου καὶ γύρω τους ἕνα ἄλλο πυκνώτερο σμάρι νεαρῶν ἐρωτιδέων. Κάποιος μάλιστα ἀπὸ αὐτοὺς ἀναστενάζει, ἀλλὰ ὅταν τὸν ρωτοῦν οἱ ἄλλοι τὴν αἰτία, ἐχειρίζεται «κάλους καὶ στενὰ παπούτσια».

'Η ὥρα ὅμως περνᾷ καὶ ἡ οὐρὰ» τῶν ἀναμενόντων ἐλάχιστα μειοῦται,

—Γιατί καθυστεροῦν;

—Θὰ μᾶς φάῃ ὁ ἥλιος.

—Μὰ τί κάνουν τόσην ὥρα;

Νὰ ὅμως ποὺ ξεχωρίζει ἀπὸ τὶς σειρὲς τῶν ἀναμενόντων ἡ κοινοτικὴ σύμβουλος κ. Βασιακώστα. Δυναμικὴ ὅπως πάντα, δὲν περιορίζεται σὲ ἐκφράσεις ἀπορίας ἀλλὰ μπαίνει στὸ ἐκλογικὸ τμῆμα καὶ τὰ βάζει μὲ τὴν ἐφορευτικὴ ἐπιτροπή, τὸν δικαστικὸ ἀντιπρόσωπο, τοὺς πάντας. Βγαίνει, ξαναμπαίνει κάνει νέο καυγᾶ καὶ, ὡ τοῦ θαύματος, ὁ ρυθμὸς τῆς ἐργασίας ἐπιταχύνεται καὶ ἡ οὐρὰ» μικραίνει, πρὸς ἀνακούφισιν τῶν ἀναμενόντων καὶ μεγάλην στεναχωρίαν τῶν νεαρῶν ποὺ μὴ βλέποντας πλέον χαριτωμένα κορίτσια στὴν οὐρὰ», ἀπομακρύνονται.

⁂

1ον ἐκλογικὸν τμῆμα Ν. Ψυχικοῦ.

'Ο ἀντιπρόσωπος τῆς 'Ενώσεως Κέντρου κ. Γ. Βλαστάρα κης, προσέρχεται καθυστερημέ νος καὶ συναντᾷ στὶς σειρὲς τῶν ἀναμενόντων «διαφόρους γνωστούς του ἀνταλλάσσει χει ραψίας, χαμόγελα καί... Τὸν ἀντιλαμβάνεται ὅμως ὁ εἷς τὸ αὐτὸ ἐκλογικὸν κέντρον ἀντιπρόσωπος τῆς ΕΡΕ κ. Κ. Σπυριδό πουλος, ὁ ὁποῖος καὶ δημιουργεῖ ἐπεισόδιον ὑποστηρίζων δ τι...

Τελικῶς, δίδονται ἐξηγήσεις ἐκ μέρους τοῦ κ. Βλασταρᾶκη καὶ τῆ ἐπεμβάσει τρίτων χρα:μοτέρων, καταπραΰνονται τὰ πνεύματα καὶ τὸ ἐπεισόδιο λήγει.

Αὐτὰ τὰ λίγα γιὰ τὶς 29 'Ο κτώβρίου 1961 καὶ ἀφοῦ μεθα τὸ 1965 (σὺν Θεῷ).

Α. ΚΑΛ.



"Ἕνα στιγμιότυπο ἀπὸ τὸ 2ον ἐκλο γικὸν τμῆμα τῆς Φλοίσβος. Τὸ μισὸ φηφιδάτιο εἶναι μέσα στὴν κάλ πη. Ποιὸν σταύρωσε ἄραγε ὁ ἀγαπητός μας φίλος;



'Ο Παίδερος τοῦ ΕΒΕΑ κ. Χρήστος Παπάγος, ἐνῶ ψηφίζει εἰς τὸ 1ον ἐκλογικὸν τμῆμα Π. Ψυχικοῦ.



Γενικὸ προσκλητήριο. "Ὅλοι στὶς κάλπες. Καὶ ἡ σεβάσμια κυρία τῆς φωτογραφίας μας, τοῦ δίνει τὶς φυσικὲς δυσκολίες, δὲν ἀποστάσαν.

Ο ΔΙΕΥΘΥΝΤΗΣ ΤΗΣ ΔΕΗ ΕΙΣ ΤΟ ΛΟΝΔΙΝΟΝ

'Αρμοδίως ἀνεκοινώθη ὅτι ὁ εὑρισκόμενος εἰς Μεγάλην Βρεταννίαν, κατόπιν προσκλήσεως τοῦ Φόρειν "Οφις, γενικὸς διευθυντὴς τῆς Δ.Ε.Η κ. Πεζόπουλος θὰ ἐπισκεφθῇ, κατὰ τὴν διάρκειαν τῆς ἐκεῖ ἑβδομαδίαίας παραμονῆς του, σταθμοὺς παραγωγῆς ἠλεκτρισμοῦ καὶ ἐργοστάσια κατασκευῆς ἠλεκτρικῶν εφοδίων.

Τιμητικὴ διακρισις

Διὰ τοῦ ἀπὸ 30.5.1961 Βασ. Διπλώματος ἀνευημῆθη ὁ Χρυσοῦς Σταυρὸς τοῦ Βασ. Τάγματος τοῦ Φοίνικος εἰς τὸν Μαΐρορέτσκο Κεβαΐου Νικήταν.

Ο ΑΝΘΡΩΠΟΣ ΠΟΥ ΑΡΧΙΣΕ ΤΟΝ 2ον ΠΑΓΚΟΣΜΙΟΝ ΠΟΛΕΜΟΝ ΖΕΙ ΚΥΚΛΟΣ, ΧΩΡΙΣ ΤΥΨΕΙΣ

"Ο "Αλφρεντ Νάουγιακς, ἐὰ ἄνθρωπος ποὺ ἄρχισε τὸν πόλε μον, ζῇ ἥσυχος, χωρὶς τύψεις καὶ ἐπὶ πλέον εὐτυχὴς, διότι ἡ ἐπιχείρησίς του — κατασκευὲ ζει διαφημίσεις μὲ ἐνέον—τοῦ ἀποδίδει ἀρκετά. Αὐτὸς εἶναι ὁ ἀνησυχητὴς ἑνὸς εσυωρισκοῦ ἐπεισοδίου τὸ ὁποῖον ἤθελε ὁ Χίτλερ ὡς πρόσχημα διὰ νὰ ἐξαπολύσῃ τὸν πόλεμον ἐναντίον τῆς Πολωνίας. "Ο "Αλφρεντ Νάουγιακς, ἦτο τότε 29 ἐτῶν, μέλος τοῦ Ναζιστικοῦ Κόμματος καὶ θαυμαστὴς τοῦ Χίτλερ. Ὁ ὁποῖος τοῦ ἀνέθεσε τὴν ὀργάνωσιν τοῦ ἐπεισοδίου. 'Ο Νάουγιακς ἐξέλεξε μεγάλην φαντασία μερικοὺς ἀφωσιωμένους χιτλερικοὺς καὶ κατέστρεψε τὰ σχέδιά του μὲ ἐπιμέλειαν. Ἐξοπλίθηκαν κρυφὰ εἰς τὴν Πολωνίαν καὶ ἀκριβῶς εἰς τὰ Γλειβίτης ἐπὶ τῶν Γερμανοπολωνικῶν συνόρων. Εἰς τὰς 7 καὶ 27 λεπτὰ τῆς 31ης Λογούστου (τοῦ 1939) ἔλαβον ἀπὸ τὸ Βερολίνον τὸ σύνθημα. "Ο Νάουγιακς καὶ οἱ φίλοι του ποὺ ἐφορέσαν Πολωνικὰς στολὰς, ἔφθασαν εἰς τὸν Ραδιοφωνικὸν Σταθμόν, τὸν κατέλαβαν καὶ ἐξεπεμψαν τὴν ἐπιχολητικὴν δήθεν Πολωνικὴν ἐκπομπὴν ποὺ τοὺς εἶχαν ἑτοιμάσει ἀπὸ τὸ Βερολίνον: «Οἱ Γερμανοὶ ἠγέρθαι ἀδούν τὴν Εὐρώπην εἰς τὸν κρημνὸν τοῦ πολέμου. Ἡ φλὲ

(ΣΥΝΕΧΕΙΑ εἰς τὴν ἀπὸ σελ.)



"Ἕνα χαριτωμένο στιγμιότυπο ἀπὸ τὸ 3ον μικτὸν ἐκλογικὸν τμῆμα τοῦ Π. Ψυχικοῦ. "Η μαμὰ ψηφίζει καὶ ὁ μπέμπης ἀπὸ κοντά. «Ἄμες δὲ γ' ἐσκαμπὲ ..». "Οσο γιὰ τὶς χαριτωμένες Ψυχικόπουλες, τὶ ἄλλο, παρὰ νὰ ἀκριβώσουμε τὸν ΙΙΙΙ μας καὶ νὰ σοῦμε σὰν κάποιον νεαρὸ ἐρυθιδέα. «Τίνος κόμματος κόμματα εἶσθε;».



Στὴν ἐξέδουσα τοῦ 1ου ἐκλογικοῦ τμήματος τοῦ Π. Ψυχικοῦ. "Αναμονὴ καὶ συζήτησις.



Ὁ διευθυντὴς μας γαμψογέρ εὐχαριστημένος ἐξέρχεται ἔξω ἀπὸ τὸ 1ον ἐκλογικὸν τμῆμα ἔχει σταυροφόρο μὲ τὴν ἐφημερίδα μας.



Εἰς τὸ 1ον ἐκλογικὸν τμῆμα, τοῦΝ Ψυχικοῦ, ἔκας ἐργάτης ψηφίζει. Εἰς τὸ πρόσωπό του, διακρίνεται ἡκαθαρτης. Τὴν στιγμὴ αὐτὴ, ἀσκεῖ τὸ μέγιστον τῶν πολιτικῶν του δικαιωμάτων.

ΠΟΛΙΤΙΚΑ ΑΝΕΚΔΟΤΑ

Τοῦ Ἑλληνικοῦ Κοινοβουλίου

Τοῦ κ. Γ. ΤΖΟΒΑΡΑ, Δ/ντοῦ Στενογραφικῆς Ὑπηρεσίας τῆς Βουλῆς

Ὕστερα ἀπὸ λίγες ἡμέρες θὰ συνέλθῃ εἰς τὴν πρώτην του συνεδρίασιν τὸ Ὑπουργικὸν Συμβούλιον τῆς Νέας Κυβερνήσεως τοῦ θριαμβευτοῦ τῆς τελευταίας Κυριακῆς. Καὶ ἐνθυμοῦμαι τώρα τὴν συνεδρίασιν τοῦ Ὑπουργικοῦ Συμβουλίου τῆς πρώτης ὑπὸ τὸν κ. Κ. Καραμανλῆν Κυβερνήσεως.

Εἶχαν τότε καταλύσει τοὺς προβολάμους τῆς αἰθούσης Γραμματεῖς καὶ παραγραμματεῖς τοὺς κατακλύζοντας τοὺς προβολάμους. Δὲν τοὺς εἴδωμεν. Δὲν τοὺς ἐπετήμησεν! Τοὺναντίον τοὺς ἐμείδιασεν!

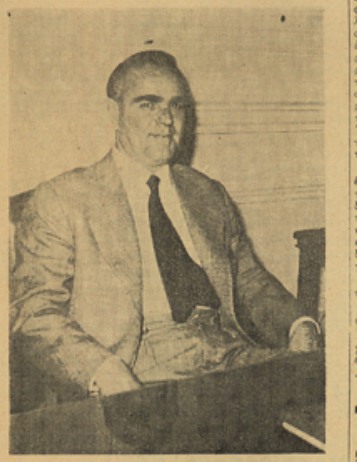

Ὁ κ. ΚΩΝΣΤΑΝΤΙΝΟΣ ΚΑΡΑΜΑΝΛΗΣ

Ἀλλὰ μειδίαμα ἦταν αὐτὸ κ. Πρόεδρε;

Διατί τότε, ἄλαν αὐτὸ τὸ συνοθύλευμα ἀστραπσίως δειλίᾳ;

Δὲν εἶχα προσέξει τὸν τρόπον καὶ τὴν σειρὰν τῆς συγροτήσεως τῆς ἑτερογλήτου αὐτῆς συγκεντρώσεως. Ἀλλ' ἐνθυμοῦμαι ὅτι οἱ ὡκύτοδες καφετζῆδες ἔστεινσαν πρώτοι πρὸς τὴν ἔξοδον. Ὀφείλω νὰ ὁμολογήσω, ὁμῶς, ὅτι καίτοιγε τῶν νέων ὑπουργῶν τοὺς ἐβοήθησαν ἀποτελεσματικά. Ἐξεκενώθησαν λοιπὸν οἱ διάφοροι χῶροι τρόπον τινὰ αὐτομάτως. Καὶ εἰς ἀπόστασιν δεκάδων μέτρων ὄχι μόνον δὲν ἤβλεπε νὰ κοτάσῃ, ἀλλὰ καὶ ἐνοῦνωνοῦτο, οὔτε φίλουρος ἠκούετο! Εἰσῆλθεν ὁ Πρωθυπουργὸς εἰς τὴν αἴθουσαν ἠγέρθησαν οἱ ὑπουργοὶ μὲ τοὺς ὁποίους ὁ Πελέβρος ἀντήλλαξε χειρσίαν. Καὶ ἄρχει ἡ συνεδρίασις.

Ὀφείλω νὰ ὁμολογήσω ὅτι αὐτὸ τὸ ὑπουργικὸν Συμβούλιον δὲν ὡμοίαζεν συνεδρίασιν ὑπουργικοῦ Συμβουλίου! Ὑπουργῶν Συμβούλιον συνεδρίαζων μὲ τόσην κατάνυξιν πρὸ τὴν φοβερὰν ἀντίκρυσάν! Δὲν θὰ μὲ πιστεύσητε: Οἱ ὑπουργοὶ ὡμίλουν μὲ τὴν σειρὰν των ἀφοῦ προηγουμένως εἶχετον τὸν λόγον! Καὶ αὐτὸ δὲν θὰ τὸ πιστεύσητε: Οὐδεὶς τῶν ὑπουργῶν ἐζήτησε καφὲν ἢ νερὸ ἢ νὰ παραγγείλῃ κάτι μὲ τὸν Ἰδιαίτερόν του ἢ νὰ ἴδῃ κάτοιον φίλον του ἢ ὑπάλληλον τῆς ὑπηρεσίας του ἀναμένοντα ἔξω. Αἱ ὧραι τῆς αἰθούσης ἠφείλαν εἰς τὸ τέλος τῆς συνεδριάσεως. Ἀλλὰ τὸ κύριον θέμα αὐτῆς τῆς συνεδριάσεως ὑπῆρξεν ὁ ὑποφαινόμενος. Καὶ ἰδοὺ τώς:

Ἐζήτησεν ὁ Πρωθυπουργὸς ἕνα φάκελλον τὸν ὁποῖον ἐφερε τοὺν. Μεγάλη ἡ αἴθουσα. Σχεδὸν μεγάλη καὶ ἡ ἀπόστασις τοῦ μὰς γιὰ ἐκεῖ. Ἔστειλα νὰ παραδώσῃ τὸν φάκελλον, καὶ ψυχρολουσία μὲ ἀνέμενεν, διότι ἠκούσθη ὁ Πρωθυπουργὸς νὰ μοῦ λέγῃ:

—Τζοβάρα ν' ἀλλάξῃς τὰ παπούτσια σου!

Ἔτριζαν πράγματι ἐξοργιστικά!

Χρήσιμον θὰ ἦτο νὰ τὰ ἔχουν αὐτὰ ὑπ' ὄψιν των οἱ νέοι ἐκ τῶν μελλόντων ὑπουργῶν.

Θὰ ἀσφαλτοστρωθῇ καὶ ἡ ὁδὸς Παρνασσοῦ

Εἰς προηγούμενον φύλλον μας ἀνεγράφαμεν τὴν εἴδησιν ὅτι ἡ Κοινότης προτίθεται μέχρι τέλους τοῦ ἔτους νὰ προβῇ εἰς τὴν ἀσφαλτόστρωσιν τῶν ὁδῶν Δάφνης, Νικηφόρου Λύτρα, Γιώγκα καὶ Πασχαλιᾶς.

Φέρομεν εἰς γνῶσιν τῶν ἁνω γνωστῶν μας, ὅτι εἰς τὰς πρὸς ἀσφαλτόστρωσιν ὁδοὺς περιλαμβάνεται καὶ ἡ ὁδὸς Παρνασσοῦ.

Ἀνεχώρησεν ἐξ Ἀθηνῶν ὁ Οὐγγρος Πρεσβευτὴς

Ὁ μέχρι τοῦδε ἐν τῇ Ἀθήνας πρεσβευτὴς τῆς Οὐγγαρίας κ. Ρόθ ἀνεχώρησε σήμερον εἰς Βουδαπέστην καὶ ἐκεῖθεν θὰ μεταβῇ εἰς τὴν νέαν του θέσιν εἰς Βογδάνην. Ἀντικαταστάτης του ὁρίσθη ὁ κ. Χάλν ὁ ὁποῖος ἀναμένεται νὰ φθάσῃ ἐντὸς τῶν προσεχῶν μηνῶν μας. Ἔχει κανεὶς σας νὰ προτείνῃ καμμιὰ λύσι τοῦ μυστηρίου;



Ὁ ἐκλεγεὶς βουλευτὴς τῆς Α' περιφερείας Ἀθηνῶν κ. Βρανιόπουλος. Ἀριστερὰ ὁ κ. Βρανιόπουλος ἀνέλαβε τὸ ὑπουργεῖον Μεταφορῶν.



Ὁ ἐκλεγεὶς βουλευτὴς τῆς Β' περιφερείας Ἀθηνῶν κ. Κ. Ράλλης.

Ὁ ἐκλεγεὶς βουλευτὴς τῆς Β' περιφερείας Ἀθηνῶν κ. Κ. Ράλλης.

Ὁ ἐκλεγεὶς δια τοῦ μεγαλυτέρου ἀριθμοῦ σταυρῶν προτιμήσεως βουλευτὴς τῆς Β' περιφερείας κ. Τσάτσος.



Ὁ ἐκλεγεὶς βουλευτὴς τῆς Β' περιφερείας Ἀθηνῶν καὶ πρώην ὑπουργὸς κ. Ἀφ. Δημητρόπουλος.



Ὁ ἐκλεγεὶς πρώτος εἰς σταυροὺς προτιμήσεως βουλευτὴς τῆς Α' περιφερείας Ἀθηνῶν κ. Γ. Ράλλης. Ὡς γνωστὸν ὁ κ. Ράλλης ὥρισθη ὡς ὑπουργὸς τῶν Ἐσωτερικῶν.

ΤΟ ΔΕΥΤΕΡΟ ΓΚΟΓΚ

Ἀστυνομικὴ νουβέλα τῆς ΑΓΚΑΘΑ ΚΡΙΣΤΙ

Σὲ μετάφρασι τοῦ ἐκλεκτοῦ Ἀθηναίου δημοσιογράφου κ. Χάρη Παπαζιὰν

Ἡ Τζόαν Ἄσμτυ ἔγκλε ἀπὸ τὴν κριδατοκάμαρά της στὸν διάδρομο καὶ ἀφουγκράσθηκε. Ἤταν ἔτσιμη νὰ ξαναγυρίσῃ στὸ δωμάτιό της, ὅταν, κάτω, ἀκούσθηκε ὁ χτύπος τοῦ γκόγκ.

Ἀμέσως ἡ Τζόαν προχώρησε στὸν διάδρομο διαστικά, σχεδὸν τρέχοντας. Ἤταν τόση ἡ διασύρη της ὥστε στὸ κεραλάσκαλο, στὸ τέλος τοῦ διαδρόμου, ἔπεσε σὲ ἕνα νέο ποὺ ἐρχότταν ἀπὸ τὴν ἀντίθετη κατεύθυνσι.

— Τί τρέχει Τζόαν;... Γιατί τόση διασύνη;

— Μὲ συγχωρῇς Χάρρυ, δὲν σὲ εἶδα...

— Τὸ κατάλαβα, εἶπε ξεραὶ ὁ Χάρρυ Ντέηλχαους. Ἀλλὰ σὲ ρώτησα γιατί τρέχεις ἔτσι.

— Χτύπησε τὸ γκόγκ...

— Τὸ ξέρω ἀλλὰ εἶναι ὁ πρώτος χτύπος ἀκόμη.

— Ὄχι, εἶναι ὁ δεύτερος.

— Ὁ πρῶτος εἶναι...

— Ὁ δεύτερος τοῦ λέω.

Ἐνῶ μιλοῦσαν εἶχαν κετεβῇ κιόλας τὴν μεγάλη σκάλα καὶ τώρα ἐρίσκοντων στὸ χολ, ὅπου ὁ ὑπηρέτης, ἀφήνοντας τὸ σφυράκι τοῦ γκόγκ στὴ θέσι του προχωροῦσε πρὸς τὸ μέρος τους μὲ ἀργὰ, ἐπίσημα βήματα.

— Εἶναι τὸ δεύτερο, ἐπέμενε ἡ Τζόαν. Τὸ ξέρω καλά. Ἂν δὲν τστιμῇς, κοίταξε τὴν ὥρα νὰ βεβαιωθῇς πὼς ἔχω δίκιο.

Ὁ Χάρρυ Ντέηλχαους κοίταξε τὸ παλιὸ ἐκκρεμές.

— Εἶναι ὁκτὼ καὶ δώδεκα, εἶπε. Τζόαν, νομίζω πὼς ἔχεις δίκιο. Ἀλλὰ πῶς δὲν ἄκουσα τὸ πρῶτο γκόγκ; Ντίγκωτμ... — στράφηκε μετὰ στὸν ὑπηρέτη — πές μου σὲ παρακαλῶ, εἶναι τὸ πρῶτο γκόγκ ἢ τὸ δεύτερο;

— Τὸ πρῶτο σέρ.

— Στὶς ὁκτὼ καὶ δώδεκα; Μὲ τέτοια καθυστέρησι; Ντίγκωτμ, φοδοῦμαι πὼς κινδυνεύεις νὰ ἀπολυθῇς μ' αὐτὴ τὴν παράλειψι.

Στὰ χείλη τοῦ ὑπηρέτη φάνηκε γιὰ μιὰ στιγμὴ ἕνα ἀμυδρὸ χαμόγελο.

— Τὸ δεύτερο θὰ σκεφθοῦμε δέκα λεπτὰ ἀργότερα ἀπόφε σέρ, ἐξήγησε. Τὸ διέταξε ὁ κύριος.

— Ἀπίστευτο! εἶπε ὁ Χάρρυ Ντέηλχαους. Γιὰ φαντάσου... Μὰ τὴν ἀλήθεια, πολλὰ παράξενα γίνονται σ' αὐτὸν τὸν κόσμο. Ἡ ζωή μας εἶναι γεμάτη ἐκπλήξεις. Πὼς τότσαβε ὁ θεῖος μου καὶ διέταξε αὐτὴ τὴν ταρίκλισι;

— Τὸ τραῖνο τῶν ἑπτὰ εἶχε μισὴ ὥρα καθυστέρησι σέρ, καὶ...

Ἀλλὰ ὁ ὑπηρέτης δὲν συνέχισε γιατὶ ἐκείνη τὴν στιγμὴ ἀκούσθηκε κάποιος δυνατὸς ξερὸς κρότος, σὰν χτύπημα μαστιγίου.

— Νὰ πάρ' ἡ εὐχή! ἔκανε ὁ Χάρρυ. Σὰν πυροβολισμὸς μοῦ φάνηκε!

Ἀπὸ τὸ σαλόνι, ποὺ ἦταν στ' ἀριστερά τους, ἔγκλε ἕνας μελαχροινὸς ὡραῖος ἄνδρας κάτου τριανταπέντε χρονῶν.

— Τί ἦταν αὐτὸ τοῦ ἀκούστηκε; ρώτησε. Μοῦ φάνηκε σὰν πυροβολισμός.

— Θὰ ἦταν ἡ ἐξάτμισις κανενὸς αὐτοκινήτου σέρ, εἶπε ὁ ὑπηρέτης. Ὁ δημόσιος δρόμος περνάει πολὺ κοντὰ ἀπὸ τὴν ἔπαυλη σ' αὐτὸ τὸ σημεῖο καὶ τὰ παράθυρα τοῦ ἐπάνω πατώματος εἶναι ἀνοιχτά.

— Ἴσως, εἶπε ἡ Τζόαν. Ἀλλὰ τότε, ὁ κρότος θὰ ἔπρεπε νὰ ἀκουσθῇ ἀπὸ ἐκεῖ... — καὶ ἔδειξε πρὸς τὰ δεξιὰ ἐνῶ ἐμένα μοῦ φάνηκε πὼς ἦταν ἀπὸ δά.

Καὶ ἔδειξε πρὸς τὰ ἀριστερά.

Ὁ μελαχροινὸς ἄνδρας κούνησε τὸ κεφάλι:

— Δὲν νομίζω. Ἐγὼ ἤμουν στὸ σαλόνι καὶ ἄγκλα ξέρω ἀπὸ φάντσυ πὼς ὁ κρότος ἀκούσθηκε ἀπὸ αὐτὴ τὴν πλευρά.

Καὶ ἔδειξε μὲ τὸ κεφάλι πρὸς τὸ μέρος τοῦ γκόγκ καὶ τῆς ἐξώπορτας.

— Ἀκατολὴ Δόσις καὶ Νότος Ἐ; εἶπε ἐδῶμε ὁ Χάρρυ. Τότε Κὴν θὰ σὰς συμπληρώσω ἐγώ. Βορώνω πρὸς τὸν Βορρᾶ. Ἐμένα μοῦ φάνηκε πὼς ὁ κρότος ἀκούσθηκε ἀπὸ τὶ-



Ὁ συμπαίκτης μας κ. Κ. ΡΟΔΟΠΟΥΛΟΣ, ὁ ὁποῖος ἐπανεξελέγη βουλευτὴς Λαρίσης.



Ὁ ἐκλεγεὶς βουλευτὴς τῆς Ε. Κ. συμπαίκτης τῆς Β' περιφερείας κ. Θάνος Καφαλῆς.

Κυριακή, 5 Νοεμβρίου 1961

Σελὶς 6

ΕΦΗΜΕΡΙΣ ΤΟΥ ΨΥΧΙΚΟΥ

ΔΙΑΒΑΖΕΤΕ ΚΑΙ ΔΙΑΔΙΔΕΤΕ ΤΗΝ ΕΦΗΜΕΡΙΔΑ ΜΑΣ

ΥΠΕΒΛΗΘΗΣΑΝ ΕΝΣΤΑΣΕΙΣ ΙΔΙΩΤΩΝ ΚΑΙ «ΚΕΚΡΟΠΟΣ»

Ἐπανέρχεται εἰς τὸ Κοινοτικὸν Συμβούλιον τὸ θέμα τῆς τροποποιήσεως τοῦ πολεοδομικοῦ σχεδίου

ΟΙ ΑΝΑΦΕΡΟΜΕΝΟΙ ΕΙΣ ΤΗΝ ΕΝΣΤΑΣΙΝ ΤΟΥ 'ΚΕΚΡΟΠΟΣ,, ΛΟΓΟΙ

Συνεχιζομένης εἰσέτι τῆς διανέξεως μεταξὺ τῆς Κοινότητος καὶ τῆς «Ἀνωνύμου Οἰκοδομικῆς καὶ Λατομικῆς Ἑταιρίας ΚΕΚΡΟΨ — ΛΑΨΥ», ἡ τελευταία ὑπέβαλεν ἐνστασιν κατὰ τῆς ὑπὸ στοιχεῖα 292)61 ἀποφάσεως τοῦ Κοινοτικοῦ Συμβουλίου διὰ τῆς ὁποίας προτείνεται ἡ τροποποίησις τοῦ πολεοδομικοῦ σχεδίου Ψυχικοῦ, διὰ τοὺς κατωτέρω λόγους.

1) Διότι ὑπερακοντίζει πάντα σκοπὸν τῆς περὶ σχεδίων πόλεων νομοθεσίας καὶ ἀποτελεῖ καταστρατήγησιν αὐτῆς ἡ κατ' ἐπιφύλαξιν ἀποδοχὴ τῆς προτεινομένης τροποποιήσεως τοῦ ρυμοτομικοῦ σχεδίου ὅπερ δι' αὐτῆς ἐπιδιώκεται ἡ ὑπὸ τῆς Κοινότητος ἀπόκτησις ἰδιοκτητῶν ἐκτάσεων ἔστω καὶ ἐπὶ σκοπῷ ἀμφιβόλου αὐτῆς εἰς τὸ Βαρδάκειον τοῦ ὑφισταμένου ἄλσους ἢ καὶ κοχρήστου χώρου λαμβανομένης ὑπ' ὄψει τῆς τυχὸν αὐτοτελοῦς ἀνεως τῆς πρωτευούσης καὶ τῆς παυθμολογουμένης ἐλλείψεως ἑταιρικῶν ἀλσῶν, πλατειῶν καὶ κοινοχρήστων ἐν γένει χώρων ἀποτελεῖ ἐπιφανεστέραν σκοπῶν τῆς κατὰ μίμησιν τῶν ἀριστοκρατικῶν ἐκπαιδευτηρίων ἐγκαταστάσεως τοῦ Βορδακείου ἐν Ψυχικῷ, τὸ ὁποῖον ἀντὶ νὰ ζητῇ νὰ ἐπιτύχῃ τὸ ἄλση εἰς ὁλόπεδα θὰ ἠδύνατο νὰ στεγασθῇ εἰς ὅλλην περιοχὴν ἐκτὸς ἢ ἐντὸς τοῦ Ψυχικοῦ πλέον ἀνέτως.

3) Διότι οὔτε τὸ γενικώτερον συμφέρον τῶν κατοίκων τῆς πρωτευούσης οὔτε τὸ εἰδικώτερον συμφέρον τῶν κατοίκων τοῦ Ψυχικοῦ ἐξυπηρετεῖ ἡ ἐν τῇ πρᾳχθὲν αὐτοῦ συγκέντρωσις τῶν πολλῶν ἐκπαιδευτηρίων καὶ ἡ εἰς αὐτὰ προσθήκη ἑνὸς ἀκόμη ὡς τὸ Βαρδάκειον, δοθέντος μάλιστα ὅτι εἰς αὐτὸ δὲν θὰ φοιτοῦ τέκνα τῶν κατοίκων Ψυχικοῦ, ἀλλὰ ἐξ ὅλης τῆς Ἑλλάδος.

4) Διότι ἡ προτεινομένη τροποποίησις θ' ἀποβῇ ἐπὶ μεγίστῃ ζημίᾳ τῶν ἰδιοκτητῶν τῶν περὶ ὁλοπέδων καὶ οἰκοδομῶν, οἵτινες ἐνῷ ἀπέκτησαν οἰκόπεδα ἢ οἰκοδόμησαν ἐπ' αὐτῶν οἰκίας ἀποβλέψαντες εἰς τὴν ἄμεσον γειτνίασιν τοῦ ἄλσους.

5) Διότι εἶναι ἀνεξήγητος ἡ ἐτέρωθεν τῆς Κοινότητος μετὰ τὴν τρὸ ἑνὸς μόλις ἔτους διὰ τῆς ὑπ' ἀριθ. Ε 25486 ἀπὸ 12)8)60 ἀποφάσεως τοῦ Ὑπουργείου Δημοσίων Ἔργων ἀπόρριψις τῆς προηγουμένης προτάσεώς της ἐπὶ τοῦ αὐτοῦ θέματος.

6) Διότι ἐν τάσῃ περιστάσει ὁ διὰ τῆς τροποποιήσεως τοῦ σχεδίου ἐπιδιωκόμενος σκοπὸς τῆς περιελεύσεως ἑνὸς ἀκόμη ὡς τὸ Βαρδάκειον, δοθέντος ὅτι εἰς αὐτὸ δὲν θὰ φοιτοῦ τέκνα τῶν κατοίκων Ψυχικοῦ, ἀλλὰ ἐξ ὅλης τῆς Ἑλλάδος.

4) Διότι ἡ προτεινομένη τροποποίησις θ' ἀποβῇ ἐπὶ μεγίστῃ ζημίᾳ τῶν ἰδιοκτητῶν τῶν περὶ οἰκοπέδων καὶ οἰκοδομῶν, οἵτινες ἐνῷ ἀπέκτησαν οἰκόπεδα ἢ οἰκοδόμησαν ἐπ' αὐτῶν οἰκίας ἀποβλέψαντες εἰς τὴν ἄμεσον γειτνίασιν τοῦ ἄλσους.

5) Διότι εἶναι ἀνεξήγητος ἡ ἐτέρωθεν τῆς Κοινότητος μετὰ τὴν τρὸ ἑνὸς μόλις ἔτους διὰ τῆς ὑπ' ἀριθ. Ε 25486 ἀπὸ 12)8)60 ἀποφάσεως τοῦ Ὑπουργείου Δημοσίων Ἔργων ἀπόρριψις τῆς προηγουμένης προτάσεώς της ἐπὶ τοῦ αὐτοῦ θέματος.

6) Διότι ἐν τάσῃ περιστάσει ὁ διὰ τῆς τροποποιήσεως τοῦ σχεδίου ἐπιδιωκόμενος σκοπὸς τῆς περιελεύσεως ἑνὸς ἀκόμη ὡς τὸ Βαρδάκειον, δοθέντος ὅτι εἰς αὐτὸ δὲν θὰ φοιτοῦ τέκνα τῶν κατοίκων Ψυχικοῦ, ἀλλὰ ἐξ ὅλης τῆς Ἑλλάδος.

ΤΑ ΝΕΑ ΜΕΛΗ ΤΗΣ ΒΟΥΛΗΣ ΤΩΝ ΕΛΛΗΝΩΝ

(Συνέχεια ἐκ τῆς 1ης σελίδος)

στρός, Χρ. Γκαγκάνας, 'Αθ. Κωνσταντινίδης καὶ Ι. Τυρής.

ΕΥΒΟΙΑΣ: Οἱ κ.κ. Γ. Βογιατζῆς, πολιτικὸς μηχανικός, 'Αντ. Καικαρῆς, ἰατρός, Κ. Καλλιόπης διευθυντὴς καὶ 'Αντ. Τρικαμηνᾶλλας.

ΕΥΡΥΤΑΝΙΑΣ: Ὁ κ. Χ. Καρασκεύης, δικηγόρος.

ΖΑΚΥΝΘΟΥ: Οἱ κ.κ. Μ. Μιμιδάκης καὶ Δ. Ράμπας, λογοτέχνης.

ΗΛΕΙΑΣ: Οἱ κ.κ. Στ. Πολυζωγόπουλος, δικηγόρος, Ν. Σπυρόπουλος, δικηγόρος, Δ. Γόντικας, δικηγόρος καὶ Α. Ἠλιόπουλος.

ΗΜΑΘΙΑΣ: Οἱ κ.κ. Δ. Χατζηθεμιστόπουλος καὶ Ι. Πωλυσοβάκης.

Α' ΘΕΣΣΑΛΟΝΙΚΗΣ: Οἱ κ.κ. Γ. Θεμελῆς, ἀξιωματικὸς ε.ἀ., 'Αλ. Θεοδοσιάδης, πολιτικὸς μηχανικός, Μ. Ζαφειλίδης, ἀξιωματικὸς καὶ Α. 'Αηδονίδης.

Β' ΘΕΣΣΑΛΟΝΙΚΗΣ: Οἱ κ.κ. Χαρ. Ἐμμανίδης, Α. Βογιατζῆς καὶ Γ. Παπαγεωργίου.

ΘΕΣΠΡΩΤΙΑΣ: Ὁ κ. Ν. 'Αθανασίου.

ΙΩΑΝΝΙΝΩΝ: Οἱ κ.κ. 'Αδερωφ Τσοτίνας, Δ. Ἰωάννου, Κ. Φράντζος, Κ. Παλιῆς, ἰατρὸς καὶ Ι. Γκαμπέρος.

ΚΑΒΑΛΑΣ: Οἱ κ.κ. Ν. Μάρτης, δικηγόρος, Α. Θαλασσινός, νομικὸς καὶ Κ. Βενέτης, ἀξιωματικός.

ΚΑΡΔΙΤΣΗΣ: Οἱ κ.κ. Γ. Μπαλλάς, στρατηγός, Δ. Θανόπουλος, δικηγόρος καὶ 'Αθ. Ταλιαδέρος.

ΚΑΣΤΟΡΙΑΣ: Οἱ κ.κ. Π. Γκόνιας, δικηγόρος καὶ Α. Λιάκος.

ΚΕΡΚΥΡΑΣ: Οἱ κ.κ. Σπ. Θεοτόκης, δικηγόρος, Γ. Λόχιος, δημοσιογράφος καὶ Σ. Χαλιάδ-πουλος.

ΚΕΦΑΛΛΗΝΙΑΣ: Οἱ κ.κ. Μοτσένης καὶ Μπαρδάνος.

ΚΙΑΚΙΣ: Οἱ κ.κ. Κ. Παπαδόπουλος, ἀξιωματικός, Σ. Παρτσινίδης καὶ Χρ. Ἰζμιρλῆς.

ΚΟΖΑΝΗΣ: Οἱ κ.κ. Δ. Διον. Μανάτης, ἰατρός, Α. Λαΐδης, δικηγόρος, Β. Βίζας, δικηγόρος, Στ. Νάτσιος, δικηγόρος, Π. Τσακιρίδης καὶ Στ. Ἀθανασιάδης.

ΚΟΡΙΝΘΙΑΣ: Οἱ κ.κ. Π. Παπακωνσταντίου, δικηγόρος, Π. Παπαζήγοπουλος, δικηγόρος, Κ. Ἀδαμόπουλος, δικηγόρος καὶ Κ. Μανωλάδακις, ἀξιωματικός.

ΚΥΚΛΑΔΩΝ: Οἱ κ.κ. Α. Πρωτοπαπαδάκης, νομομηχαν., Ι. Γκιολαντῆρης, ἐφοπλιστής, Μάρκος Νομικός, ἐφοπλιστής, Ε. Ἀλληράνης, ἰατρός.

ΛΑΚΩΝΙΑΣ: Οἱ κ.κ. Δ. Δεδάκης, φαρμακοποιός, Νικηταρὰς Βαρδατσιώτης, Νικ. Λαμπρινάκος, Νικ. Σκουβαλάκης καὶ Ι. Δόρας.

ΛΑΡΙΣΗΣ: Οἱ κ.κ. Κ. Ροδόπουλος, δικηγόρος, Χρ. Γραμματίδης, δικηγόρος, Σ. Εὐσταρτιάδης, Α. Μεσσήνης καὶ Γ. Καλογεράνης.

ΛΑΣΘΙΟΥ: Ὁ κ. Στ. Κούδουρος.

ΛΕΣΒΟΥ: Ὁ κ. Π. Σενδαρζιάρης (προσχώρησις ἐκ τοῦ Κ. Φ.), Γ. Βιτσιλάκης καὶ Κ. Μαρκίδης.

ΛΕΥΚΑΔΟΣ: Ὁ κ. Χρ. 'Αθενίτης.

ΜΑΓΝΗΣΙΑΣ: Οἱ κ.κ. Δ. Ζηκάκης, Ν. Παπαγεωργίου καὶ Α. Πάντος.

ΜΕΣΣΗΝΙΑΣ: Οἱ κ.κ. Ι. Ψαρράς, ἰατρός, 'Αγγ. Καμβύσης, Α. Παρρωτίδης, Ι. Μπούκος, δικηγόρος (προσχώρησις ἐκ τοῦ Κ. Φ.), Α. Καλαντζάκος, δικηγόρος, Γ. Σαμαράς, πολιτικὸς μηχανικὸς καὶ 'Αν. Σχινᾶς, δικηγόρος.

ΞΑΝΘΗΣ: Οἱ κ.κ. Ι. Μπρακογέρος, Θ. Δούκας, Φετὰ 'Ογλοὺ 'Οσμὰν Νουρῆ.

ΠΕΛΛΗΣ: Οἱ κ.κ. Ι. Προκοπίου, Λ. Γκιόλιας, Κ. Μουρατόγλου καὶ Ε. Καλλιγάτσης.

ΠΙΕΡΙΑΣ: Οἱ κ.κ. Κ. Παπαγεωργίου, ἀξιωματικὸς καὶ 'Αλ. Δεληγιαννάκης.

ΠΡΕΒΕΖΗΣ: Ὁ κ. Α. Λόγγρενος.

ΡΕΘΥΜΝΗΣ: Ὁ κ. Ι. Κεφαλογιάννης, ἰατρός.

ΡΟΔΟΠΗΣ: Οἱ κ.κ. Χασὰν 'Ογλοὺ Γκιοσοὺφ καὶ Χ. Ζησιάδης.

ΣΑΜΟΥ: Οἱ κ.κ. Ἰ. Σπύρος, ἰατρὸς καὶ Μ. Κονιδάρης.

ΣΕΡΡΩΝ: Οἱ κ.κ. 'Αργ. Ψάρρης, 'Αθ. Ηγτακίδης, Ἰσ. Λαμπρινίδης, δικηγόρος, Ι. Χατζηβίδης, δικηγόρος, Δ. Καρβίτσας καὶ Ι. Χρίστογλου.

ΤΡΙΚΑΛΩΝ: Οἱ κ.κ. Κλ. Γιαννούσης, Φ. Καταλιμπος καὶ Δ. Χατζηγιάννης.

ΦΘΙΩΤΙΔΟΣ: Οἱ κ.κ. Ε. Καλαντζῆς, δικηγόρος, Α. Σὐσαζλης, δικηγόρος, Γ. Πλωτῆς, δικηγόρος.

ΦΩΚΙΔΟΣ: Οἱ κ.κ. Δ. Μακρῆς, δικηγόρος, Γ. 'Ανδρεάδης καὶ Ε. Κωστάλιος.

ΦΩΚΙΔΟΣ: Οἱ κ.κ. Δ. Λιαμόπουλος καὶ Κ. Λιβαδάκης.

ΧΑΛΚΙΔΙΚΗΣ: Οἱ κ.κ. Π. Φιλιππίδης καὶ Ν. Σαραφιανός.

ΧΑΝΙΩΝ: Ὁ κ. Γ. Βολουδάκης, δικηγόρος.

ΧΙΟΥ: Οἱ κ.κ. Α. Μπουρνιάς, δικηγόρος καὶ Δ. Πατέρας, ἐφοπλιστής.

"Ενωσις Κέντρου

Α' ΑΘΗΝΩΝ: Οἱ κ.κ. Σπ. Μαρκαζίνης, Γ. Μαύρος, Κ. Ταυριώλλος, Π. Κατσώτας, Α. Ρουσόπουλος καὶ Ι. Τσώτσος.

Β' ΑΘΗΝΩΝ: Οἱ κ.κ. Σ. Βεγιζέλος, Θ. Καφάλης, ἐπίτιμος πρ. κας, Φ. Μαύρος, Εμπορος, Γ. Βασιλάτος, δικηγόρος.

Α' ΠΕΙΡΑΙΩΣ: Ε. Σαββόπουλος, ἐπιμέτοχος, Σάββας Παπασταλίτης, δικηγόρος καὶ Κ. Βαβολίνης, δημοσιογράφος.

ΑΙΤΩΛΟΑΚΑΡΝΑΝΙΑΣ: Οἱ κ.κ. Στ. Χαΐτας, ἰατρός, Γ. 'Αθανασάκης - Νόβας, λογοτέχνης - ἀκαδημαϊκός.

ΑΡΓΟΛΙΔΟΣ: Ὁ κ. Δ. Παπαθεμελόπουλος.

ΑΡΚΑΔΙΑΣ: Οἱ κ.κ. Γ. Τσάκαλος (προσδοκώμενος), ἐπιμελητὴς μαστίος καὶ Ν. Μπακόπουλος, δικηγόρος.

ΑΡΤΗΣ: Ὁ κ. Π. Γαρουφαλιὰς, διευθ/ντὴς.

ΑΤΤΙΚΗΣ: Οἱ κ.κ. Ι. Διαμαντόπουλος, ἰατρὸς καὶ Ν. Παπαζήλας.

ΑΧΑΪΑΣ: Οἱ κ.κ. Γ. Παπαγεωργίου, 'Αν. Βγενόπουλος καὶ Φ. Ζαΐμης.

ΒΟΙΩΤΙΑΣ: Ὁ κ. Π. Παπασπύρου, διευθ/ντὴς.

ΔΡΑΜΑΣ: Οἱ κ.κ. Α. Φωτεινόπουλος (προσδοκώμενος) καὶ Δ. Παπαναγιώτου (ἀγροτικός).

ΔΩΔΕΚΑΝΗΣΟΥ: Οἱ κ.κ. Ι. Ζεύδης, δικηγόρος καὶ Ε. Ζαννέας, ἰατρός.

ΕΒΡΟΥ: Οἱ κ.κ. Ν. Στεφανόπουλος (προσδοκώμενος) καὶ Ι. Σαπάρας.

ΕΥΒΟΙΑΣ: Οἱ κ.κ. Μ. Στεφανίδης, διευθ/ντὴς, Ε. 'Αρβανίτάκης, ἰατρὸς καὶ 'Αγγ. Βλαχοδασκάλου, διευθ/ντὴς.

ΕΥΡΥΤΑΝΙΑΣ: Ὁ κ. Παπασπύρου.

ΗΛΕΙΑΣ: Οἱ κ.κ. Α. Παπαλιός, Γ. Στεφανόπουλος, Ι. Γιαννόπουλος καὶ Ν. Κοντογιαννόπουλος.

ΗΜΑΘΙΑΣ: Ὁ κ. Ι. Παπαδάκης.

ΗΡΑΚΛΕΙΟΥ: Οἱ κ.κ. Κ. Μαρβέ, δικηγόρος, Ε. Ματζαπετάκης, Μιν. Βελλιδάκης καὶ Ε. Λουλακάκης, δικηγόρος.

Α' ΘΕΣΣΑΛΟΝΙΚΗΣ: Ὁ κ. κ. Γ. Μπακατσέλος, δικηγόρος καὶ 'Αλ. Καραβάσογλους.

Β' ΘΕΣΣΑΛΟΝΙΚΗΣ: Ὁ κ. Γ. Καφαγιώργος.

ΘΕΣΠΡΩΤΙΑΣ: Ὁ κ. Χρ. Παπαστεργίου.

ΙΩΑΝΝΙΝΩΝ: Ὁ κ. Α. Δαρδημέζης.

ΚΑΒΑΛΑΣ: Οἱ κ.κ. Θ. Μανωλιδάκις (προσδοκώμενος) καὶ Θ. Μαμαρίβης (ἀγροτικός).

ΚΑΡΔΙΤΣΗΣ: Οἱ κ.κ. Σ. 'Αλλαπατζῆς, δικηγόρος καὶ Α. 'Αντωνόπουλος.

ΚΑΣΤΟΡΙΑΣ: Ὁ κ. Σ. Παπαλαζάρου.

ΚΕΡΚΥΡΑΣ: Ὁ κ. Θ. Δεσύλλας.

ΚΕΦΑΛΛΗΝΙΑΣ: Ὁ κ. Ε. Δενδρινός.

ΚΙΑΚΙΣ: Ὁ κ. Δ. Παπαδόπουλος.

ΚΟΖΑΝΗΣ: Οἱ κ.κ. Κ. Τσιλιασόπουλος καὶ Μ. Παπακωνσταντίνου.

ΚΟΡΙΝΘΙΑΣ: Ὁ κ. Κ. Χριστόπουλος.

ΚΥΚΛΑΔΩΝ: Οἱ κ.κ. Ν. 'Αλαδάσος καὶ Α. Μπαράτσης.

ΛΑΚΩΝΙΑΣ: Ὁ κ. Δ. Παπαμιχαλόπουλος, διευθ/ντὴς.

ΛΑΡΙΣΗΣ: Οἱ κ.κ. Ι. Κυρώζης καὶ Δ. Γεωργίου.

ΛΑΣΘΙΟΥ: Οἱ κ.κ. Ἐμμ. Κοθρῆς, διευθ/ντὴς καὶ Μ. Χλουβεράκης, ἰατρός.

ΛΕΣΒΟΥ: Οἱ κ.κ. Ν. Μαλλιάδακις, διευθ/ντὴς καὶ Μ. Γαλανός, διευθ/ντὴς.

ΜΑΓΝΗΣΙΑΣ: Οἱ κ.κ. Γ. Λούζας καὶ Ι. Γαλάδάκης.

ΜΕΣΣΗΝΙΑΣ: Οἱ κ.κ. Α. Κοκκέβης, ἰατρός, Στ. Κωστόπουλος, οἰκονομολόγος καὶ Π. Λιανοβρδέλος (προσδοκώμενος), διευθ/ντὴς.

ΞΑΝΘΗΣ: Ὁ κ. Α. Μπαλτατζῆς (ἀγροτικός), συνεταιριστές.

ΠΕΛΛΗΣ: Ὁ κ. Ι. Γιγαντάδης.

ΠΙΕΡΙΑΣ: Ὁ κ. Ι. Βασιλειάδης.

ΠΡΕΒΕΖΗΣ: Ὁ κ. Τσανετίλος.

ΡΕΘΥΜΝΗΣ: Οἱ κ.κ. Π. Βαρδινογιάννης καὶ Ἰω. Τσελεβρδές.

ΡΟΔΟΠΗΣ: Ὁ κ. Χασὰν Χατζόγλου.

ΣΕΡΡΩΝ: Οἱ κ.κ. Ν. Ἰντζές καὶ 'Αγγ. 'Αγγελόπουλος.

ΤΡΙΚΑΛΩΝ: Οἱ κ.κ. Ν. Ἰζάρρος καὶ Α. Παγκοΐτσος.

ΦΘΙΩΤΙΔΟΣ: Οἱ κ.κ. Ε. Μαλαμίδης καὶ Δ. Κωστῆς.

ΦΩΚΙΔΟΣ: Ὁ κ. Δ. Θεοχαράδης.

ΦΩΚΙΔΟΣ: Ὁ κ. Α. Γκιλεσσάδης.

ΧΑΛΚΙΔΙΚΗΣ: Ὁ κ. Γ. Βασιλειάδης, τροπεζιτικός.

ΧΑΝΙΩΝ: Οἱ κ.κ. Κ. Μπεσινάκης, διευθ/ντὴς, Π. Πολιχρονιάδης, διευθ/ντὴς καὶ Ἐμμ. Μπαλτατζῆς, δημοσιογράφος.

ΧΙΟΥ: Ὁ κ. Ν. Ζορμπᾶς.

Π.Δ.Μ.Ε.

Α' ΑΘΗΝΩΝ: Οἱ κ.κ. Ἐμμ. Γλέζος, Ν. Κιτσίκης, καθηγητὴς Πολυτεχνείου, 'Αναγν. Γιάνιος καὶ Η. Μαρκάβης, δημοσιογράφος.

Β' ΑΘΗΝΩΝ: Ἡ κ. Μαρία Σεβάλου καὶ οἱ κ.κ. Γ. Λάγγελος, στρατηγὸς (ε.ἀ.), Σ. Ἡλιόπουλος, δικηγόρος καὶ Ι. Ἐσογγελίδης, δικηγόρος.

Α' ΠΕΙΡΑΙΩΣ: Οἱ κ.κ. Κ. Μαρμαλάκης, δημοσιογράφος καὶ Γρ. Λαμπράκης, ἰατρός.

Β' ΠΕΙΡΑΙΩΣ: Ἡ κ. Ἑλένη Μπελᾶ καὶ ὁ κ. Ι. Παπαδημητρίου.

ΑΧΑΪΑΣ: Ὁ κ. Α. Φωτήλας.

ΗΡΑΚΛΕΙΟΥ: Ὁ κ. Λεων. Κόρακας.

Α' ΘΕΣΣΑΛΟΝΙΚΗΣ: Οἱ κ.κ. Ι. Παπαλιβέρης καὶ Β. Ἐφραιμίδης.

Β' ΘΕΣΣΑΛΟΝΙΚΗΣ: Ὁ κ. Ι. Κελτσιλιάδης.

ΚΑΒΑΛΑΣ: Ὁ κ. Ι. Τσαρουχᾶς.

ΛΑΡΙΣΗΣ: Ὁ κ. Ε. Σακελλάρης.

ΛΕΣΒΟΥ: Οἱ κ.κ. Η. Ἡλιού καὶ Θ. Παπᾶς.

ΜΑΓΝΗΣΙΑΣ: Ὁ κ. Ν. Ταξιάρχος.

ΧΑΝΙΩΝ: Ὁ κ. Κ. Χωρτάκης.

ΝΕΑ ΚΑΙ ΠΕΡΙΕΡΓΑ ΑΠ' ΟΛΟΝ ΤΟΝ ΚΟΣΜΟΝ

ΑΠΟΚΟΠΤΟΥΝ ΛΥΤΙΑ ΟΝΩΝΙ

Εἰς τὴν Σμύρνην ἐκφράσθη σκέπτικ ἀγνόστων τὰ μέλη τῆς ἐπιτροπῆς ἀποκόπτουν τὰ αὐτὰ ὅπλα καὶ ὁλόγυρα. Φυσικὰ δὲν πρόκειται περὶ σοβιετικῶν ἢ περὶ προσώπων πληρωμένων ἀπὸ ἀλλοδαπὲς ὀδούς, διὰ νὰ σαβοτάσουν κατόπιν τὴ ζῶα αὐτὰ καὶ νὰ ὑποχειρίσθῃ οὕτω τὸ κράτος των, τοῦ χρησιμοποιοῦν εἰς τὰ ἐγκληματά των.

ΣΥΝΕΣΤΡΕΨΗΣΑΝ ΕΚ ΝΕΟΥ

Ἐπὶ δύο ἔτη ἔζων χωριστὰ ὁ Βρετανὸς Γρίφιθ Ποσίδης καὶ ἡ σύζυγος του Σκέλλα. Εἰς τὸ τέλος μάλιστα, τοῦ πρώτου ἔναν διαζυγίου ἀνοικτὸν ἐνώπιον τῶν ἀγγλικῶν δικαστηρίων. Προχθὲς, δμως, ἐπέδρασαν καὶ κάτω τοὺς γάμους των. Τοῦτο δέν ὅς ἐθεώρουν σωστὸ περαν, χάριν τοῦ 16ετοῦς υἱοῦ των Μάρκου, ὁ ὁποῖος ἔχει νόκαν συνεγκωρηθῇ ἐκ τοῦ διαζυγίου τῶν γονέων του, ὅστε ὑπῆρχε κίνδυνος νὰ ἀσθενήσῃ. Σημειωτέον, ὅτι οἱ γονεῖς του ἀνεκηρύχθησαν ἐπιμελὴς ἀπὸ τὸν Μάρτιο τὸ μεγονὸς γοῦ χορηγοῦν ἐκληφορίαν δέ αὐτος ὅτι οἱ γονεῖς του ἔχουν διαζυγὴ τελείως τυχαίως τοῦ μενὸς.

ΔΙΕΘΝΗ ΡΕΚΟΡ

Κατὰ δυο αὐστριακὸν τρακτορέλου, αἱ Ἡνωμ. Πολιτεῖαι κατέχουν τὸ ρεκόρ τῶν διαζυγίων, ἡ Ἰαπωνία τὸ ρεκόρ τῶν αὐτοκτονιῶν, ἡ Βολιβία τῶν ὀγάμων, ἡ Ἀγγλία τῶν πωλήσεων ἐφημερδων, ἡ Γερμανία τῆς ἀναγνώσεως, ἡ Γαλλία τῶν μὴ τροχοφερῶν ὑποζυγίων γάμου καὶ ἡ Λίσσηρία τῶν παρανόμων γεννήσεων.

ΧΡΩΜΑΤΙΣΤΟΙ ΔΡΟΜΟΙ

Χρωματιστοὶ δρόμοι ἄνοιαν τὴν ἐμφάνισιν των εἰς Νάρβολα καὶ Καλιφορνίαν. Τὸ μεγαλύτερον ἀφαλτικὸν τῶν αὐτοκινήτων. Εἰς τὰς ἐπικινδύνους διασταυρώσεις, οἱ διευθυντὲς δρόμων χρωματίζουν ρός. διὰ κ' ἀσχγγέλουν τὴν προσέγγιση εἰς ἕνα δρόμον μὲ μεγαλύτερον κυκλοφορίαν.

ΠΛΗΘΩΡΑ ΕΓΧΡΩΜΩΝ

Εἰς τὰ λευκορώσικα καὶ Λιθουανικὰ ἀβέστια συνεχίζ ὁ ἀριθμὸς τῶν ἐγχρώμων ἐπιβατῶν. Πράγματι, μόνον κατὰ τοὺς ἐκτὸ διαφορετικοὺς μῆνας τοῦ τρέχοντος ἔτους μετανάστευσαν εἰς τὴν Ἀγγλίαν ἐκ τῶν χωρῶν τῆς Κοινοπολιτείας λίαν σημαντικὸς ἀριθμὸς μαύρων, μελαχρῶν, ἢ κιτρίνων ἀνθρώπων.

ΑΜΕΡΙΚΑΝΙΚΗ ΣΥΜΒΟΥΛΗ

"Ἕνα ρεστωράν τοῦ Λόγκ "Αϊλαντ, γράφει ἕνα σοβιετικὸν περιοδικὸν, ἐπονομάζεται τὴν ἑξῆς διαφήμισι ἑπάνω ἀπὸ τὴ μπάρ τους: «Εἰς περίπτωσιν ἀτομικῆς ἐπιθέσεως, πλησιάστε τρέπα τὸν λογαριασμόν σας, διατρέχοντε τὴν φυσικὴν σας καὶ κατόπιν φεύγετε, φεύγετε, φεύγετε...».

ΧΑΡΙΝ ΤΩΝ ΟΔΗΓΩΝ

"Ὅλα τὰ τοξ εἰς τὴν Δυτικὴν Γερμανίαν τρέπει νὰ ἐφοδιασθοῦν μὲ ραδιοτηλεφωνικὰς συσκευὰς, κατὰ τὸν τὸ τροχοφόρο ἀποφεύγουν δολοφονίας ἐνὸς ὁδηγοῦ εἰς τὸ Μόνιχον. Πρόκα ζητοῦν αἱ ἐπιχειρηματικαὶ ὀργανώσεις τῶν ὁδηγῶν, ποσόστεται δὲ ὅτι τὸ αὐτομὰ τῶν θὰ γίνῃ δεκτὸν ἀπὸ τῶν ἀρχῶν.

ΠΡΩΤΟΤΥΠΟΝ ΑΙΤΗΜΑ

Οἱ κτηνιατροὶ τοῦ "Αλλαντ, εἰς Νέαν Ζηλανδίαν, τῶν δυοῖων τὰ ἀγροκτήματα εἶναι τοποθετημένα κλειστὸν σκηνόμων. Εὑρήκαν ἀπὸ τὴν ἀκολουθιακὴν Κυβέρνησιν μίαν μεγάλην ἀποζημίωσιν. Τὸ θὲ ρυθὸς τοῦ προκαλοῦν τὰ ἀκρολιθα τὰ κατὰ τὴν προηγούμενη καὶ τὴν ἀπογεννοῦν τῶν κάπει τάσην ἐντόπιων εἰς τὶς... ὁρνίθες των. Ἀστε γενοῦν αὐγὰ ἀνωμάλου σχήματος.

Ο ΝΕΟΣ ΣΥΜΠΟΛΙΤΗΣ ΒΟΥΛΕΥΤΗΣ

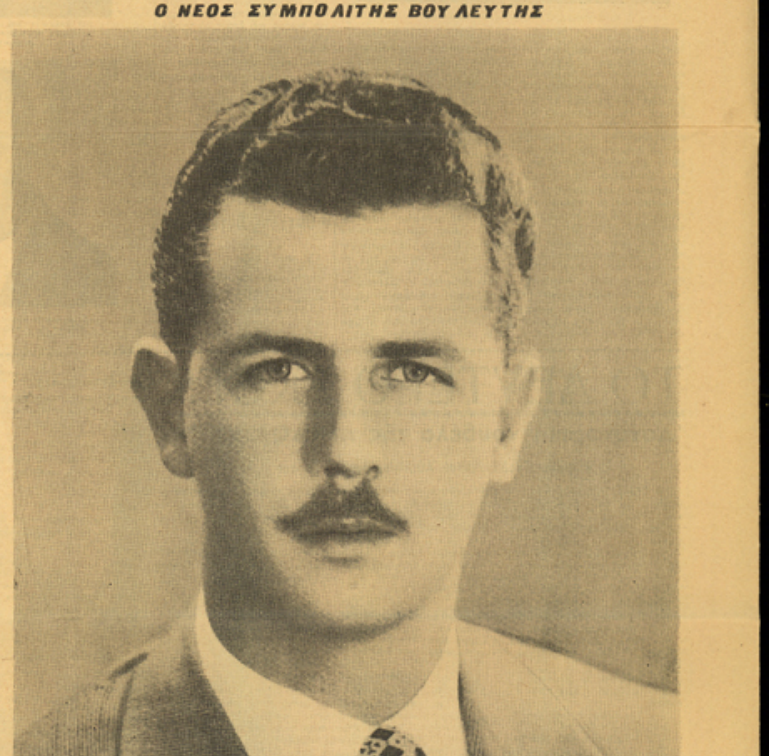

Ὁ Διομήτης Στεφ. Πατέρας, ἐγεννήθη τὸ 1928. Εἶναι διαδοχος τοῦ Καλλιγᾶ "Αθηνῶν καὶ ἐστιοδόκος Οἰκονομικὸς καὶ Ἐμπορικὸς Ἐπιστήμας εἰς 'Αγγλίαν. Εἶναι ἐγγονὸς τοῦ διομήτου ἐδρεγέου Διομήτη Ι. Πατέρα καὶ υἱὸς τοῦ Δρος Στεφάνου Διομ. Πατέρα χημικοῦ, σπουδάσαντος ἐν Γερμανία καὶ ἱδρυτοῦ τῆς Βιομηχανίας Βερνικίων καὶ Χρωμάτων ΒΙΒΕΧΡΩΜ. Διαδέχεται τὴν ἐν λόγῳ Βιομηχανίαν καὶ παραλλήλως ἀσχολεῖται μέσῳ ἐρευνητικοῦ ἐργαστηρίου τοῦ Γραφείου τῶν Διομητῶν Πατέρας Λτδ. Ὁ ἐκ Χίου ἐκλεκτὸς συμπολίτης μας ἐκολοτεύθη διὰ πρώτην φορὰν καὶ ἐξελέγη δουλευτὴς Χίου, εἰς τὸν συνδυασμὸν τῆς Ε.Ρ.Ε.

ΝΕΟ ΠΛΗΓΜΑ ΓΙΑ ΤΟ ΑΙΓΑΛΕΩ Ο ΣΚΟΥΛΑΡΙΚΟΣ ΦΕΥΓΕΙ ΣΤΟΝ ΚΑΝΑΔΑ

Ἔτος Α' — Ἀριθμὸς Φύλλου 7
Τιμὴ φύλλου δραχμαὶ 2

ΚΥΡΙΑΚΗ 15 Ὀκτωβρίου 1961

Ἰδιοκτ. Διευθυν. Ι. ΜΠΟΥΛΑΝΗΣ
Διευθυντὴς Συντάξεως
ΑΝΔΡ. ΟΙΚΟΝΟΜΟΠΟΥΛΟΣ

Γραφεῖα — Τυπογραφεῖα
Κολοκυνθοῦς 6 — Ἀθῆναι
Τηλέφωνον 536 - 482

Τά Ἀθλητικά Νέα τοῦ ΑΙΓΑΛΕΩ

ΕΒΔΟΜΑΔΙΑΙΑ ΑΘΛΗΤΙΚΗ ΕΦΗΜΕΡΙΣ ΥΠΟΣΤΗΡΙΞΕΩΣ ΚΑΙ ΑΝΥΨΩΣΕΩΣ ΟΛΩΝ ΤΩΝ ΑΘΛΗΤΙΚΩΝ ΣΩΜΑΤΕΙΩΝ ΑΙΓΑΛΕΩ

ΝΑ ΛΗΦΘΟΥΝ ΡΙΖΙΚΑ ΜΕΤΡΑ

ΔΙΑ ΝΑ ΣΩΘΗ Ο Α. Ο. ΑΙΓΑΛΕΩ

Ο ΠΡΟΠΟΝΗΤΗΣ ΝΑ ΜΟΝΤΑΡΗ ΟΜΑΔΑ ΜΕ ΤΗΝ ΔΙΑΚΟΠΗ ΤΟΥ ΠΡΩΤΑΘΛΗΜΑΤΟΣ

ΣΗΜΕΡΟΝ Η ΟΛΥΜΠΙΑΣ ΚΑΤΕΡΧΕΤΑΙ ΝΑ ΣΗΜΕΙΩΣΗ ΤΗΝ ΔΕΥΤΕΡΑ ΝΙΚΗ ΤΗΣ

Ὕστερα ἀπ' τὴν τελευταίαν ἥτταν τοῦ Αἰγάλεω, ἀπὸ τὴν Νίκην Βόλου, ὅλοι μας πρέπει νὰ δοῦμε μὲ ρεαλισμὸν τὴν κατάστασιν καὶ νὰ βοηθήσουμε μὲ ὅλες μας τὶς δυνάμεις γιὰ νὰ σωθεῖ τὸ Αἰγάλεω ἀπὸ τὸν ὁλοκληρὸν ὑποβιβασμόν.

Ὁ ὑποβιβασμὸς, ἤρχισεν ἤδη νὰ διαφαίνεται ἀμυδρὰ στὸν ὁρίζοντα καὶ γι' αὐτὸ πρέπει ὅσο ἀκόμη εἶναι καιρὸς, νὰ λάβουμε τὰ μέτρα μας.

Τώρα μὲ τὴν διακοπὴ τοῦ πρωταθλήματος, γιὰ ἕνα περίπου μῆνα, μᾶς δίδεται μιὰ μεγάλη εὐκαιρία νὰ ἀνασυντάξουμεν τὰς δυνάμεις μας καὶ ὅταν ἀρχίσει τὸ πρωτάθλημα, νὰ εἶμαστε καὶ πάλι τὸ ἀκαταμάχητον συγκρότημα τοῦ παρελθόντος. Ἡμερομηνίες ὑπάρχουν πολλὲς στὴν διάθεση τοῦ κ. Μάγερα, καὶ ἐπιβάλλεται στὸ διάστημα αὐτὸ νὰ «μονταρισθεῖ» μία ἐνδεκάς, ποὺ θὰ εἶναι ἑτοιμη, ὅταν τὸ πρωτάθλημα ἐπαναρχίσει. Στοὺς πέντε ἀγῶνες ποὺ ἔχει δώσει μέχρι τώρα τὸ Αἰγάλεω, ἐχρησιμοποίησε συνολικὰ 17 ποδοσφαιριστάς. Πῶς νὰ ἀποκτήσῃ ὁμάδ' ὁμοιογένειαν, ὅταν σὲ κάθε ἀγώνα ἀλλάζει σύνθεσι; Αὐτὸ ποὺ πρέπει νὰ γίνῃ—χωρὶς νὰ νομισθῇ ὅτι κάνουμε ὑποδείξεις—εἶναι νὰ «μονταρισθῇ» μιὰ ὁμάδα ἀπὸ τοὺς κλέον φορμαρισμένους παίκτας μας, χωρὶς νὰ λησθοῦν ὁπ' ὄψιν τὸ ἂν αὐτοὶ οἱ παῖκται ἀνήκουν εἰς τὴν Α' ὁμάδα, ἢ εἰς τὴν ἀναπληρωματικήν.

Φυσικὰ, ἀπαραίτητος προϋπόθεσις γιὰ νὰ πετύχῃ εἰς τὸ ἔργον του ὁ κ. Μάγειρας, εἶναι νὰ τὸν βοηθήσουν πρῶτοι οἱ ποδοσφαιρισταί, κατόπιν ἡ Διοίκησις καὶ ὅλοι οἱ φίλαθλοι τοῦ Αἰγάλεω.

Θὰ εἶναι κάτι τὸ ἀφάντασται

ΑΠΟ ΤΗΝ ΕΠΙΤΥΧΗ ΕΚΔΡΟΜΗΝ ΤΗΣ ΕΦΗΜΕΡΙΔΟΣ ΜΑΣ ΕΙΣ ΒΟΛΟΝ



Ἕνα στιγμιότυπον ἀπὸ τὴν ἐκδρομὴν ποὺ ὠργάνωσε ἡ ἐφημερίδα μας. Φίλαθλοι τοῦ Αἰγάλεω, μὲ τὴν ἐφημερίδα μας ἀνὰ χεῖρας φωτογραφοῦνται ἀλίγον μετὰ τὴν ἄφιξίν των εἰς τὸν Βόλον.



Ἀπὸ τὴν μετάβασιν τοῦ συνεργείου τῆς ἐφημερίδος μας στὸ Βόλο. Ὁ γενικὸς ἀρχηγὸς τῆς «Νίκης» κ. Μαγουλᾶς, ὁ Διευθυντὴς τῆς ἐφημερίδος μας, ὁ συντάκτης μας κ. Ἀλεξανδρόπουλος, ὁ ἀρχηγὸς τῆς «Νίκης» διεθνὴς, Κοκκινάκης καὶ ὁ Ἰταλὸς προπονητὴς, ποὺ σὲ μιὰ συνέντευσί τους, πρὸ τοῦ ἀγῶνος, διεκόπησαν τὴν κοινὴ ἄποψιν ὅτι τόσον τὸ «Αἰγάλεω», ὅσον καὶ ἡ «Νίκη» ὑπῆρξαν τὰ θύματα τῆς νοοτροπίας τῶν ὑπευθύνων καὶ ἐρρίφθησαν ὀρθῶς βορὰ τῶν μεγάλων ἀπὸ τὴν ἀρχὴν τοῦ πρωταθλήματος.

Τὸ ἱστορικὸν καὶ δημοφιλὲς συγκρότημα τοῦ Α.Ο. ΑΙΓΑΛΕΩ διὰ μίαν ἀκόμη φορὰν ὑπέστην μίαν ἄδικον ἧτταν. Μάλιστα, ἄδικος ὁ πῆρξεν ἡ ἧττα μας εἰς τὸν Βόλον διότι καίτοι ἐπραγματοποίησε παιχνίδι ἀρίστης πράγματι ποιότητος, ἐν ἀντιθέσει πρὸς τὴν «Νίκην» ἡ ὁποία χωρὶς ὑπερβολὴν ἔκαμε τὴν χειροτέραν της ἐμφάνισιν εἰς σημεῖον νὰ ἀπαγορεύσῃ τοὺς ὀπαδοὺς της, οἱ ὁποῖοι ἀνέμενον μίαν ἄνετον καὶ μὲ μεγάλο σκόρ νίκην...

Τὰ ἀποτέλεσμα τοῦ ἀγῶνος ὡς ἐξελίχθησαν τὰ πράγματα θὰ ἠδύνατο νὰ εἶχε ἄλλην τροπὴν ὑπὲρ τῆς Αἰγαλειωτικῆς ἐνδεκάδος... ἐὰν ὁ Διαιτητὴς κ. Χαβέλας ἐσημείωνε πέναλτυ τὴν στιγμὴν ποὺ ἀνετράπη ὁ Μαρσαμενίδης ἐντὸς τῆς μικρῆς περιοχῆς ὑπὸ δύο ἀμυνομένων τῆς Νίκης, ἐὰν ὁ Τσάγκος δὲν ἐσούταρε βεβιασμένα πρὸ ἑνὸς ἐστίας δουτ καὶ ἐὰν ὁ τερματοφύλαξ τῆς Νίκης, δὲν εἶχε λίγο τύχη εἰς δύο φαρμακερὰ σουτ ποὺ τοῦ ἔρριξε ὁ Γεωργίου.

Ἐκτὸς αὐτῶν τὸ «ΑΙΓΑΛΕΩ» ἐδημιούργησεν πλῆθος εὐκαιριῶν τὰς ὁποίας ὅμως δὲν ἀξιοποίησεν.

Ἂς δοῦμε ὅμως πῶς ἐξελίχθη τὸ μεγάλο μάτς.

Τὸ ΑΙΓΑΛΕΩ ἤρχισε μὲ ψυελλώδη ἐπίθεσιν τὸν ἀγῶ-

Συνέχεια εἰς τὴν ἄνω σελίδα



Μία φάσις ἀπὸ τὸν ἀγῶνα Αἰγάλεω—Νίκης. Ὁ διακριθεὶς Ἀντώνης ἀποκρούει σταθερὰ Πρὸ αὐτοῦ οἱ Καραβοκυρέας καὶ Ματάκης καὶ ἀριστερὰ ὁ Λαλές.

ΠΑΙΔΙΚΟ ΠΡΩΤΑΘΛΗΜΑ ΠΟΔΟΣΦΑΙΡΟΥ

Ἡ Ε. Π. Σ. Ἀθηνῶν σύμφωνα μὲ ἐξακριβωμένες πληροφορίες μας πρόκειται σύντομα νὰ καθιερώσῃ ποδοσφαιρικὸν πρωτάθλημα γιὰ νεαροὺς παῖκτας ἡλικίας 14 μέχρι 16 ἐτῶν. Οἱ ἀγῶνες τοῦ πρωταθλήματος αὐτοῦ θὰ ἔχουν διάρκειαν 1 ὥρας, οἱ δὲ ποδοσφαιρισταὶ θὰ ἀγωνίζονται μὲ ἀστιγμάτιστα ὑποδήματα καὶ μὲ μπάλλα ἐλαφρότερη. Τὸ μπάλ θὰ γίνεται κάθε μέρα, σύμφωνα μὲ πλῆθος πρόγραμμα ποὺ θὰ ἐκδοθῇ, ἡ δὲ εἴσοδος θὰ εἶναι ἐλεύθερα εἰς τοὺς φιλάθλους ἡλικίας μέχρι 20 ἐτῶν.

Α. Α.

ΕΝΤΥΠΩΣΕΙΣ ΑΠ' ΤΟΝ ΑΓΩΝΑ ΤΟΥ ΒΟΛΟΥ

ΣΗΜΕΡΟΝ ΣΤΟ ΓΗΠΕΔΟΝ ΑΙΓΑΛΕΩ

Η ΟΛΥΜΠΙΑΣ ΑΝΤΙΜΕΤΩΠΙΖΕΙ ΤΗΝ Α. Ε. ΚΑΙΣΑΡΙΑΝΗΣ

Σήμερον καὶ ὥραν 9,45 π. μ. ἡ ἰσχυρὰ Ὀλυμπιὰς ἀντιμετωπίζει εἰς τὸ γήπεδον τοῦ Αἰγάλεω τὴν Α. Ε. Καισαριανῆς διὰ τὸ πρωτάθλημα τῆς Α2 κατηγορίας.

Ὁ ἀγὼν ἀναμένεται μὲ ἀνηρεμονυχίαν ἀπὸ τοὺς πολυπληθεῖς φιλάθλους τῆς Ὀλυμπιάδος οἱ ὁποῖοι πιστεύουν ὅτι σήμερον θὰ πανηγυρίσουν τὴν δεύτερον νίκην τους ποὺ θὰ θέσῃ τὴν Ὀλυμπιάδα στὴν βαθμολογία μεταξὺ τῶν πρώτων.

Διὰ τοῦτο ἡ συμπαθὴς Ὀλυμπιὰς κατεβαίνει μὲ τὴν ἰσχυρότεραν της σύνθεσι καὶ μὲ ἐπικεφαλῆς τοὺς παλαιοὺς ἄσους της Μπακιρτζῆν Σταριένο Κα-

(Συνέχεια εἰς τὴν ἄνω σελίδα)

πύραυλοι

★ Ὁ πρῶτος ποὺ ἐξύπνησε καὶ περιφέρετο ἀσκόπως εἰς τὸν λιμένα τοῦ Βόλου ἦτο ὁ ἐξαίρετος χὰφ τῆς ὁμάδος μας Χρῆστος Ματάκης κατὰ πληροφορίας μας ἡ τόσον νωρὶς ἔξοδός του ἀπ' τὸ ξενοδοχεῖον ὠφείλεται σὲ ἀνησυχία γιὰ τὴν ἀρραβωνιαστικιά του ποὺ ἦλθε εἰς τὸν Βόλον μὲ Ποῦλμαν γιὰ νὰ ἴδῃ τὸν ἀγῶνα.

★ Οἱ ποδοσφαιρισταί μας εἰς τὸν Βόλον δὲν μετακινήθησαν διόλου ἀπ' τὸ ξενοδοχεῖον «ΠΑΛΛΑΣ» ὅπου εἶχον καταλύσει εἰμὶ μόνον εἰς τὸ πλησιέστερον καφενεῖον, ὅπου ἀφοῦ ἐσχημάτισαν διάφορα γκρούπ ἔπαιξαν διάφορα τυχηρὰ παίγνια.

★ Ἕνα τέτοιο γκρούπ ἐσχηματίσθη ὑπὸ τῶν Τσικνάκου – Πανουσάκη κατὰ Κανελλοπούλου – Τσάγκου ποὺ ἀφοῦ ἔπαιζαν «κολιτσίνα» ὁ Κανελλόπουλος ἔκανε ὅπως πάντα καὶ ἐκεῖ τὶς ζαβολιές του.

★ Πάντως ὁ μόνος ἀγὼν ποὺ ἐκράτησεν ἀμείωτον τὸ ἐνδιαφέρον, ἦτο ὁ ἀγὼν ταβλιοῦ μεταξὺ Ἀντύπα καὶ τοῦ ἐκλεκτοῦ φιλάθλου τῆς ὁμάδος μας κ. Ἀνδρέα Συρίγου... ποὺ διήρκησεν περίπου 2 ὧρας.

★ Ἕτερος ἀγὼν ταβλιοῦ ἦτο ὁ μεταξὺ μασσὲρ κ. Καρόλου Δημητροπούλου καὶ τοῦ ἀρχηγοῦ τῆς ὁμάδος μας Λάκη Μαραμενίδη ποὺ καὶ ἐκεῖ ἐμεγαλούργησεν ὁ ἐξαίρετος μασσὲρ Κάρολος ..

★ Οἱ τελευταῖοι ποὺ ἠγέρθησαν ἀπ' τὸ κρεββάτι των ἦσαν οἱ Κουλίδης – Διαμαντόπουλος – Μαυροφρύδης – Μαραμενίδης ὁ Γεν. Ἀρχηγὸς κ. Σταυρόπουλος καὶ μασσὲρ κ. Δημητρόπουλος, ὅλοι αὐτοὶ ἐθεάθησαν εἰς τὸ καφενεῖον κατὰ τὰς 10 π. μ.

★ Ὁ φωτορεπόρτερ τῆς ἐφημερίδος μας εἰς ἀγῶνα ταβλιοῦ ποὺ ἔδωσε μὲ τὸν ἄριστον ὀπισθοφύλακα τῆς ὁμάδος μας Μανώλην Κανελλόπουλον ἐπέτυχεν μίαν συντριπτικὴν νίκη.

★ Παραπονούμενοι ἔμειναν οἱ ποδοσφαιρισταί μας Κουλίδης—Μαυροφρύδης διότι δὲν τοὺς ἄφησε διόλου ὁ Διαμαντόπουλος νὰ κοιμηθοῦν εἰς τὸ ξενοδοχεῖον διατὶ κοιμήθηκαν καὶ οἱ τρεῖς εἰς τὸ ἴδιον δωμάτιον.

★ Εἰς ἀγῶνα «κολιτσίνας» ποὺ ἔδωσεν ὁ συντάκτης μας κ. Ἀνδρέας Ἀλεξανδρόπουλος πρὸς τὸν «συμπαθῆ» ἐξτρὲμ τῆς ὁμάδος μας Τσάγκον ἐπέτυχε μίαν εὐρείαν νίκην... γι' αὐτὸ ὁ Γιάννης δὲν ἀπέδωσε στὸν ἀγῶνα λόγω τῆς μεγάλης του στενοχωρίας.

★ Οἱ φίλαθλοι τοῦ Βόλου πολλοὶ φανατισμένοι ἐφάνησαν γιὰ τὴν ὁμάδα τους, οὐρλιάζοντας σὰν Ἰνδιάνοι, πρώτη φορὰ εἶδα τέτοιους φιλάθλους.

★ Ὁ μόνος ποὺ εἶχε κέφι κατὰ τὴν ἐπιστροφὴν τῆς ὁμάδος μας ἦταν ὁ συμπαθὴς ποδοσφαιριστὴς μας Νικόλαος Πανουσάκης ποὺ ξετρέλανε τὸ πούλμαν μὲ τὸ ὑπέροχο γι' αὐτὸν τραγούδι «Σπουργιτάκι».

★ Ἐπανέρχεται εἰς τὴν ἐνεργὸν δρᾶσιν ὁ ποδοσφαιριστὴς τοῦ Ζεφύρου Ἰ. Ροῦσσος διαψεύδων οὕτω τὰς φῆμας ὅτι εἶναι ντεφορμὲ λόγω τῶν ἀρραβώνων του...

★ Ἡ μόνη ἔκπληξις τοῦ ἀγῶνος μεταζὺ Ἱεραπόλεως—Ἐριγῶνος ἦτο ὁ πανύψηλος τερματοφύλαξ τῆς Ἐριγῶνος ποὺ φθάνει τὰ 2,20 ! !

★ Ἀπὸ τότε ποὺ εἰσῆλθε στὴν ἰατρικὴ ὡς φοιτητὴς ὁ Κοντοπίργιας τοῦ Ζεφύρου βρῆκε τὸ φάρμακο γιὰ νὰ βγάζῃ γκόλ. Αὐτὸ ἀπεδείχθη εἰς τὰ τελευταῖα φιλικὰ παιγνίδια τῆς ὁμάδος του...

★ Ὁ ἐξαίρετος ἐξτρὲμ τοῦ ΖΕΦΥΡΟΥ Λαμπρόπουλος Π. ἐστρατεύθη ὑπηρετῶν εἰς τὸ Β. Ναυτικόν. Ἔτσι ὁ Ζέφυρος θὰ στερηθῇ ἑνὸς πολυτίμου παίκτου του κατὰ τὸ ἀναμενόμενον πρωτάθλημα.

★ Ἡ καθυστέρησις τῆς Ἐριγῶνος, μᾶλλον διεσκέδασε τοὺς φιλάθλους, διότι ἐπραγματοποιήθη μάτς μεταξὺ τῆς Α καὶ Β ὁμάδος τῆς Ἱεραπόλεως μὲ ἔπαθλον οἱ νικηταὶ νὰ γευματίσουν μὲ ἕνα μπακλαβᾶ.

★ Τὸ Δαφνὶ ὅλον σύσσωμον καὶ ἀγαπημένον περιμένει τὴν ἔναρξιν τοῦ πρωταθλήματος τῆς Β' κατηγορίας διὰ νὰ ἴδῃ καὶ πάλιν τὴν Δάφνην νὰ στέφεται μὲ δάφνας νικῶν καὶ θριάμβων...

★ Τί γίνεται μὲ τὸν «ΚΡΟΝΟΝ»; Οὔτε ἕνα φιλικὸ παιγνίδι δὲν κάνει ἐν ὄψει τοῦ ἀγῶνος του γιὰ τὸ πρωτάθλημα... Γιατί δὲν κινοῦνται οἱ παραγοντές του; Θέλουν νὰ ἴδουν ὅπως πέρυσι τὴν ὁμάδα των;

★ Ἡ Διοίκησις τῆς «Α. Ε. Ἀγ. Ἐλευθέρας» δὲν συνεδριάζει μίαν φορὰν τὴν ἑβδομάδα ὅπως ὅλοι οἱ σύλλογοι, ἀλλὰ καθημερινῶς, εἰ τὴν ταβέρναν τοῦ Γεν. Ἀρχηγοῦ κ. Γιακουμάκη...

★ Μεταξὺ τῶν φανατικῶν φιλάθλων ποὺ ἀκολούθησαν τὴν μεγάλην μας ὁμάδα εἰς τὸν Βόλον ἦτο καὶ ὁ «Τάρταρος» ποὺ μὲ μηχανάκι ὁ ἀφιλότιμος ἔδωσε τὴν παρουσία του.

★ Μέχρις τὸν Βόλον ἔρθασε ὁ Τσολιᾶς μὲ τοὺς παπάδες του καὶ τὰ λουκούμια του διασκεδάζοντας τοὺς Αἰγαλιῶτες.

ΒΙΒΛΙΟΠΩΛΕΙΟΝ
ΕΚΔΟΣΕΙΣ Ο "ΚΑΛΒΟΣ,,
ΑΓΓΕΛΙΚΗΣ ΔΗΜΗΤΡΟΠΟΥΛΟΥ
ΠΑΝΕΠΙΣΤΗΜΙΟΥ 34 — ΤΗΛ. 623-114

Ο ΠΡΟΕΔΡΟΣ ΤΟΥ ΠΑΝΑΘΗΝΑΪΚΟΥ
κ. ΙΩΑΝΝΗΣ Ν. ΜΟΑΤΣΟΣ
ὑποψήφιος βουλευτὴς Ἀθηνῶν τῆς ΕΡΕ
Β' Περιφερείας Ἀθηνῶν
Δέχεται τοὺς φίλους του καὶ τοὺς ἀγαπητούς του φιλάθλους εἰς τὰ γραφεῖα του Ἀμερικῆς 17
Τηλέφωνον 615-542

ΕΠΙΣΤΟΛΑΙ ΑΝΑΓΝΩΣΤΩΝ

Ἀγαπητὰ
Ἀθλητικὰ Νέα τοῦ Αἰγάλεω.

Βλέποντας τὶς μεγάλες ἀδικίες ποὺ γίνονται εἰς τοὺς ἀγώνας τοῦ Ἀθλητικοῦ μας Ὁμίλου, σᾶς γράφω λίγες λέξεις μὲ σκοπὸ νὰ ἐκφράσω καὶ ἐγὼ τὴ βαθυτάτη μου λύπη διὰ τὸ κατάντημα τῆς Ἑλληνικῆς διαιτησίας.

Πρέπει νὰ γνωρίζουν ὅλοι ἐκεῖνοι οἱ ὁποῖοι διευθύνουν τὸ Ἑλληνικὸ ποδόσφαιρο ὅτι δὲν πρέπει νὰ νικοῦν ἐκεῖνοι οἱ ὁποῖοι ἔχουν παλαιὰν φήμην, ἀλλὰ ἐκεῖνοι οἱ ὁποῖοι ἀγωνίζονται καλύτερα.

Ὁ Α.Ο. Αἰγάλεω ὁ ὁποῖος ἐθριάμβευσε εἰς τὰ περσινὰ πρωταθλήματα τῆς Β' Ἐθνικῆς κατηγορίας ἔδειξεν τὴν ἀξίαν του καὶ εἰς τὴν Α' Ἐθνικὴ κατηγορία...

Ἀλλὰ δυστυχῶς ἀντὶ νὰ δικαιοῦται τῶν νικῶν ἡ Ἑλληνικὴ διαιτησία βγάζει τοὺς παίκτας μὲ τὸ γαλάζιο χρῶμα ποτισμένους μὲ τὸ ποτήρι μιᾶς ἄδικης ἥττης.

Τελειώνοντας τὴν ἐπιστολήν μου εὔχομαι ὅπως ἡ Ἑλληνικὴ διαιτησία δικαιώση τοὺς ἀπὸ δῶ καὶ πέρα ἀγώνας τοῦ ἀθλητικοῦ μας ὁμίλου.

Μετὰ τιμῆς
Ἰλιάνα Β. Χριστοπούλου
Κων]πόλεως 73 Αἰγάλεω

Κύριε, διευθυντά,

Μὲ τὴν ἐλπίδα ὅτι τὰ κατωτέρω—ἀφοῦ συμφωνήσητε—θὰ φιλοξενήσητε εἰς τὰ «Ἀθλητικὰ Νέα τοῦ Αἰγάλεω» θὰ μοῦ ἐπιτρέψητε νὰ σᾶς εὐχαριστήσω ἐκ τῶν προτέρων.

Πρέπει δὲ νὰ εἶσθε βέβαιος, ὅτι μένω ἀνεπηρέαστος ἀπὸ κάθε παράγοντα—ἂν καὶ δὲν μπορῶ νὰ κλείσω τὸ οὖς εἰς ὡρισμένους ψιθύρους—ἀλλ' ἐκθέτω ἀπ' ὅτι βλέπω στὸν στῖβο τῶν ἀγώνων μας.

Θέμα μου λοιπὸν εἶναι ἡ ἐπιθετικὴ πεντὰς τῆς ὁμάδος τοῦ Αἰγάλεω. Γιὰ τὶς ἀμυντικὲς γραμμὲς δὲν βλέπω νὰ ὑπάρχη σοβαρὸ θέμα, ἐπειδὴ ἔχουν λυθῆ πολλὰ προβλήματα λόγω βέβαια ἀρκετῶν προσόντων τῶν ἀμυντικῶν παικτῶν καὶ ὀρθῶν σκέψεων τοῦ κ. Μάγειρα.

Ἡ ἐπίθεσις λοιπὸν θὰ πρέπει κατὰ βάσιν νὰ εἶναι σταθερὴ ὥστε σ' ἕνα δύο μῆνες—πρὶν γίνῃ ἀργὰ ἡ κρατοῦσα κατάστασις—ν' ἀποκτηθῇ ἡ συνοχὴ ἀφοῦ μάθῃ ὁ κάθε παίκτης πῶς παίζει ὁ ἄλλος. Παράλληλα δὲ νὰ ἐπιλεγοῦν 2-3 ἐκ τῆς ἐφηβικῆς ὁμάδος οἱ ὁποῖοι θὰ παίζουν τὸ ὀλιγώτερον δύο θέσεις τῆς πεντάδος γιὰ νὰ ἀναπληροῦν διάφορες ἀτυχίες ἢ παίκτας ἐκτὸς φόρμας.

Ἀναφέρω λοιπὸν ἕνα σχῆμα καὶ θὰ δικαιολογήσω τὴν θέσιν καὶ τὸν ρόλον ποὺ θὰ ἔχῃ ὁ καθένας.

Ἔξω δεξιὰ ὁ Πανουσάκης, παίκτης ταχύς, σκληρός, μὲ δύο πόδια καὶ μεγάλες μπαλλιές, καὶ—τὸ κυριώτερο δὲν καθυστερεῖ στὴν μετοβίβαση τῆς μπάλλας. Μά, θὰ μοῦ πῆτε, ἐξελίσσεται σὲ θαυμάσιο μπάκ, συμφωνῶ, ἀλλὰ ἀμυντικοὺς ἔχουμε ἕνα σωρό, ἐνῶ, ἀπ' ὅτι εἴδαμε στοὺς ἀγῶνες Α' Ἐθνικῆς κατηγορίας, στὴν ἐπίθεσιν οὐδὲν ἐξελίξιμον ἔστω καὶ ἐλπιδοφόρον. Ὁ Μαραμενίδης θὰ παίξῃ δεξιὸ Ντεμί, ἀλλὰ μὲ ρόλο, βρίσκω, τροφοδότου, ἐπειδή, γνωστὸν εἶναι, διευθύνει τὴν μπάλλα μὲ δυὸ καταπληκτικὰ πόδια ποὺ θὰ τὴν στέλλουν ὅπου θέλει. Οἱ λοιπὲς δύο θέσεις τριπλέτας, σήμερα θὰ τὶς ποίξουν οἱ Σκουλαρίκος, Μαυροφρύδης. Ὁ πρῶτος ἀκριβῶς ἐπειδὴ ἔχει ἀτελειες στὸ κοντρόλ του, ἀλλὰ πολὺ ταχὺς πρέπει νὰ παίξῃ κέντρον ἐπιθέσεως, γιὰ νὰ ἔχῃ ἐλεύθερον χῶρον νὰ κινεῖται πρὸς πᾶσαν κατεύθυνσιν. Ἔξω δεξιὰ δὲν ἀποδίδει, διότι ἀκοντρολάριστοι παῖκτες ἀδυνατοῦν νὰ παίζουν ἐπάνω στὶς πλάγιες γραμμές. Γιὰ τὸν Μαυροφρύδη, ἀναμφιβόλως εἶναι ὅτι ξέρει μεγάλη «μπάλλα» καὶ ἂν παίξῃ σὰν προσωθημένος φόρ, δὲν θὰ χάνῃ εὐκαιρίες ὅπως ἄλλοι, καὶ παράλλα θ' ἀποτελέσῃ μετὰ λίγον καιρόν, μὲ τὸν Σκουλαρίκο ἕνα ζευγάρι—φόρ, μὲ ἀρκετὲς ἐπιτυχίες. Ἔξω ἀριστερὰ σήμερον δὲν ὑπάρχει ἄλλος ἀπὸ τὸν Θεοδωρίδην μὲ τὴν διαφορὰ νὰ παίζῃ τὴν μπάλλα ποὺ ξέρει. Μὰ ὅλα αὐτὰ ἀπαιτοῦν κυρίως θέλησιν τῶν παικτῶν, κι' ἂς μὴ νομισθῇ ὅτι μὲ τ' ἀνωτέρω σχῆμα θὰ γίνουν θαύματα ἀπ' τὴν ἀρχὴ τῆς ἐφαρμογῆς του.

Αὐτὰ γιὰ νὰ μὴ θρηνοῦμε κάθε Κυριακὴ καὶ μᾶς φταῖτε ὅλα.

Καὶ πάλιν εὐχαριστῶ
Εὐάγγ. Παμπούκης Δελφῶν 18
Αἰγάλεω.

ΕΚΛΕΚΤΑΙ ΥΠΟΨΗΦΙΟΤΗΤΕΣ



Ὁ κ. Ὄθων Κ. Λέφας—Τετενές, ἐγεννήθη ἐν Ἀθήναις τὸ ἔτος 1925. Τὰς γυμνασιακάς του σπουδὰς ἤρχισεν εἰς Γερμανίαν ἀπ' ὅπου ἐπέστρεψεν κατὰ τὴν κήρυξιν τοῦ Β' Παγκοσμίου Πολέμου, ἀπαπερατώσας αὐτὰς εἰς Ἀθήνας. Μετὰ τὸ πέρας τῶν πανεπιστημιακῶν του σπουδῶν ἐν Ἀθήναις ἠκολούθησεν ὁμοίως ἀνωτέρας σπουδὰς εἰς Σορβόνην καὶ Λωζάνην. Ὁμιλεῖ τὴν Γαλλικήν, Γερμανικήν, Ἰταλικὴν καὶ Ἀγγλικήν.

Ἡ ἐπιχειρηματικὴ δραστηριότης τοῦ κ. Τετενὲ καλλιεργουμένη εὐσυνειδήτως παραλλήλως μὲ τὴν πνευματικότητα εἰς τὴν πολύμορφον προσωπικότητα αὐτοῦ, κατὰ πρῶτον ἐκδηλοῦται τὸ 1949, ὅτε ἐπιστρέψας εἰς Ἀθήνας μετὰ τὸ πέρας τῶν Πανεπιστημιακῶν του σπουδῶν, συγκροτεῖ πάραυτα Τεχνικὴν Ἐπιχείρησιν εὐρείας κλίμακος, ἐπιτυχὼν νὰ συνδέσῃ τὸ ὄνομά του μὲ τὴν ἀνέγερσιν τῶν μεγαλυτέρων καὶ πολυτελεστέρων κτιρίων τῆς Ἑλληνικῆς πρωτευούσης.

Ὁ κ. Τετενὲς προέρχεται ἐκ διακεκριμένης οἰκογενείας τῶν Ἀθηνῶν. Ὁ πατήρ του, εἷς τῶν ἱδρυτῶν τῆς Λαϊκῆς Τραπέζης τῆς Ἑλλάδος, δημιουργὸς καὶ Πρόεδρος τοῦ Διοικ. Συμβουλίου τῶν ΣΠΑΠ, παρέμεινε γνωστὸς διὰ τὸ ἦθος καὶ τὰ προσόντα, τὰ ὁποῖα ἐπέδειξεν τόσον εἰς τὴν Ρουμανίαν ὅσον καὶ εἰς τὴν Ἑλλάδα, ὅπου ἵδρυσεν τεραστίας ἐμπορικὰς καὶ ὀφελιστικὰς ἐπιχειρήσεις. Ἐκ τῆς οἰκογενείας τῆς μητρός του πολλὰ μέλη αὐτῆς ὑπῆρξαν διακεκριμένοι ἐπιστήμονες καὶ μηχανικοί.

Ἕνεκα τῆς φύσεως τῶν ἐπιχειρήσεών του, ὁ κ. Τετενὲς μετέβη εἰς πλείστας χώρας τοῦ Ἀνατολικοῦ καὶ Δυτικοῦ ἡμισφαιρίου, ἀναπτύξας οἰκονομικὰς σχέσεις μὲ ἐμπορικοὺς Οἴκους, ἐν τῷ πλαισίῳ τῆς ἐπιχειρηματικῆς του δράσεως.

Ἤδη, ἐκ τῶν ἐπιλέκτων στελεχῶν τῆς Ε.Ρ.Ε., κατέρχεται εἰς τὰς ἐκλογὰς ὡς ὑποψήφιος Βουλευτὴς Ἀθηνῶν εἰς τὴν Β' Περιφέρειαν.

ΠΡΟΣ ΤΟΝ ΠΡΟΕΔΡΟΝ ΚΑΙ ΤΟ ΣΥΜΒΟΥΛΙΟΝ ΤΟΥ Α.Ο. ΑΙΓΑΛΕΩ

Ἐσεῖς ποὺ τοῦ Αἰγάλεω τὸν Ὅμιλον διοικεῖται
καὶ κάθε θέμα ἀθλητικὸν τοῦ τόπου τακτοποιεῖται
πῆτε γιατὶ ἡ ὁμάδα μας δὲν παίζει ὅπως πρῶτα;
μόνο κινδυνεύει νὰ κλεισθῇ τῆς Ἐθνικῆς ἡ πόρτα;

Εἶναι φρίκη εἶναι ἔγκλημα ἀντὶ νὰ πάρωμε θέση
ν' ἀκοῦμε πῶς τὸ Αἰγάλεω ἀπ' τὴν Ἐθνικὴ θὰ πέση.

Κε Πρόεδρε Κοι Σύμβουλοι ἡ ὁμάδα κινδυνεύει
σκεφθῆτε τί ὑπέφερε στὴν Ἐθνικὴ ν' ἀνέβῃ.

Μπορεῖ σκληρὰ νὰ μᾶς κτυποῦν τύχη - διαιτησία
μὰ τὰ ἕνδεκα αὐτὰ παιδιὰ θέλουν καὶ προστασία.

Λύσετε κάθε πρόβλημα ποὺ ἡ ὁμάδα φέρνει
γιὰ νὰ πάψῃ ἡ μαύρη συμφορὰ τὸν ὅμιλο νὰ δέρνῃ.

Ἀπ' ὅλους τοὺς ἀγῶνας μας δὲν πήραμε μιὰ νίκη
ποῦ ὀφείλεται τοῦ Ὁμίλου μας αὐτὴ ἡ καταδίκη;

Τὸ Αἰγάλεω τὸ θαύμαζε ἡ φίλαθλος κοινωνία
καὶ τώρα μετροῦν τὶς ἤττες του ὅλοι μὲ ἠρωσίαν

Πονᾶμε τὴν ὁμάδα μας γι' αὐτὸ σᾶς προσκαλοῦμε
νὰ δράσετε γιατὶ ἀλλοιῶς θὰ ὑποβιβασθοῦμε

Κε Πρόεδρε Κοι Σύμβουλοι καὶ παῖκται ὁρκισθῆτε
πῶς γιὰ τὸ καλὸ τοῦ ὁμίλου μας ὅλοι θ' ἀγωνισθῆτε

ΔΕΣΠΟΙΝΑ Μ. ΚΟΚΚΙΝΑΚΗ

ΝΕΑ ΑΠΟ ΤΟΝ ΖΕΦΥΡΟΝ

Ὁ Π.Α.Ο. ΖΕΦΥΡΟΣ συνεχίζων τὴν προετοιμασίαν διὰ τὸ κύπελλον Ἑλλάδος καὶ τὸ πρωτάθλημα δίδει φιλικοὺς ἀγώνας μὲ ἐπιτυχῆ ἀποτελέσματα, οὕτω εἰς τοὺς δύο τελευταίους ἀγώνας ἐπέτυχε σημαντικὰς νίκας.

1ον Ἐπὶ τοῦ Ἄσσου Δραπετσῶνας μὲ 5 5. Τὰ γκὸλ ἐπέτυχον οἱ Παναγέας 2 Κοντοπόργιας, Λαμπρόπουλος καὶ Καλλιγᾶς.

2ον Ἐπὶ τοῦ Διγενῆ Λιοσίων μὲ 3 0, Σκόρερ οἱ Παναγέας, Λαμπρόπουλος καὶ Μωραΐτης.

Ἡ Σύνθεσις: Τσιμπλῆς (Κουμάτος) Ἐμανουηλίδης (Καλλιγᾶς) Σουσάνης Χρηστάκος (Ροῦσσος), Μωραΐτης, Ξιφαρᾶς, Κουτούλιας (Μωραΐτης), Κοντοπόργιας, Παναγέας, Λαμπρόπουλος, Ἐγγλέζος (Τσιμπλῆς), Γούσης.

Λόγω τῶν ἰδιωτικῶν ἀσχολιῶν τοῦ κυρίου Διακουμάκου τὴν προπόνησιν ἀνέλαβε εὐγενῶς προσφερθεὶς ὁ ἐξαίρετος παίκτης τοῦ Παναιγιαλείου Κ. Ζουμπούλης μὲ τεχνικὸν σύμβουλον τὸν κ. Δ. Διακουμάκον.

Ὑπὸ τοῦ τεχνικοῦ συμβούλου κ. Διακουμάκου καλοῦνται ἅπαντες οἱ ποδοσφαιρισταί ὅπως σήμερον Κυριακὴν καὶ ὥραν 3,45 εὑρίσκονται εἰς τὴν Λέσχην δι' ἀγῶνα.

ΑΝΑΚΟΙΝΩΣΙΣ

Ἡ ἐφημερίδα μας διοργανώνει διαγωνισμὸν μεταξὺ τῶν ἀναγνωστῶν της διὰ τὴν ἐκλογὴν τριῶν καλυτέρων ποδοσφαιριστῶν τῆς περιφερείας Αἰγάλεω. Συνεπῶς εἰς τὸν διαγωνισμὸν δὲν θὰ ὑπάγονται μόνον οἱ ποδοσφαιρισταὶ τοῦ Α. Ο. Αἰγάλεω, ἀλλὰ καὶ ὅλων τῶν ἄλλων ποδοσφαιρικῶν συλλόγων τῆς περιφερείας μας.

Ὁ διαγωνισμὸς διὰ τὴν ἀνάδειξιν τῶν τριῶν καλυτέρων ποδοσφαιριστῶν τοῦ Αἰγάλεω θὰ διαρκέσῃ μέχρις 30 Δεκεμβρίου καὶ οἱ τρεῖς πρῶτοι θὰ λάβουν σημαντικὰ βραβεῖα, τὰ ὁποῖα θὰ ἀνακοινωθοῦν προσεχῶς.

Δύναται λοιπὸν κάθε φίλαθλος ποὺ θέλει νὰ λάβῃ μέρος στὸ διαγωνισμὸ νὰ ἀποστείλῃ τὸ κάτωθεν ἀπόκομμα, ἀφοῦ πρῶτα τὸ συμπληρώσῃ μὲ τρία ὀνόματα ποδοσφαιριστῶν τῆς προτιμήσεώς του εἰς τὰ γραφεῖα τῆς ἐφημερίδος Κολοκυνθοῦς 6 — Ἀθῆναι.

ΔΙΑΓΩΝΙΣΜΟΣ ΔΙΑ ΤΟΝ ΚΑΛΥΤΕΡΟΝ ΠΟΔΟΣΦΑΙΡΙΣΤΗΝ ΤΟΥ ΑΙΓΑΛΕΩ Περίοδος 1961

Προτιμῶ τοὺς _____

Ὀνοματεπώνυμον _____

Διεύθυνσις _____

Ποδοσφαιρικοὶ Συλλογοι Φίλαθλοι,
«ΤΑ ΑΘΛΗΤΙΚΑ ΝΕΑ ΤΟΥ ΑΙΓΑΛΕΩ» εἶναι ὄργανον ὅλων σας, Κάθε δίκαιο αἴτημά σας θὰ μᾶς βρῇ θερμὸ συμπαραστάτη.

ΚΛΙΝΙΚΗ
ΜΑΙΕΥΤΙΚΗ - ΓΥΝΑΙΚΟΛΟΓΙΚΗ - ΧΕΙΡΟΥΡΓΙΚΗ
Ο "ΑΓ. ΕΛΕΥΘΕΡΙΟΣ,,
ΘΕΜΙΣΤΟΚΛΗ ΚΟΝΤΟΜΗΤΡΟΥ
Βασιλίσσης Σοφίας 5-7 (Διασταύρωσις)
Αἰγάλεω—Τηλ. 581.079 καὶ 581.709

ΤΑ ΑΘΛΗΤΙΚΑ ΝΕΑ ΤΟΥ ΑΙΓΑΛΕΩ
Ἑβδομαδιαία Ἀθλητικὴ Ἐφημερὶς
Ἰδιοκτήτης - Διευθυντὴς ΙΩΑΝ. Χ. ΜΠΟΥΛΑΝΗΣ
Γραφεῖα — Τυπογραφεῖα
Κολοκυνθοῦς 6 Τηλέφ. 536 - 482 Ἀθῆναι

ΣΥΝΔΡΟΜΑΙ
Δῆμοι, Τράπεζαι, Σωματεῖα, Ὀργανώσεις
Ἐτησίως Δραχ. 300

ΙΔΙΩΤΑΙ
Ἐτησίως Δραχ. 120
Ἐξαμηνία » 60
Τριμηνία » 30

Αἱ Συνδρομαὶ προπληρώνονται
Διαφημήσεις κατὰ συμφωνία

ΣΤΑΜΑΤΗΣ ΒΙΛΛΙΩΤΗΣ

Τὰ χρυσὰ χέρια τῆς ὁμάδος τοῦ Μπάσκετ τοῦ Α. Ο. ΑΙΓΑΛΕΩ

Τοῦ συντάκτου μας κ. ΑΝΔΡ. ΑΛΕΞΑΝΔΡΟΠΟΥΛΟΥ

Οἱ φίλοι τῆς καλαθοσφαίρας γνωρίζουν καὶ θαυμάζουν τὸν ἔξοχον μπασκετμπωλίστα τοῦ Α. Ο. Αἰγάλεω, Σταμάτη Βιλλιώτη. Τὰ προσόντα καὶ οἱ ἱκανότητες τοῦ λαμπροῦ αὐτοῦ νέου, ἔχουν καταπλήξει πολλὲς φορὲς τοὺς πιστοὺς τῆς καλαθοσφαίρας καὶ οἱ διάφορες γνῶμες ποὺ κυριαρχοῦν μεταξὺ τῶν φίλων τοῦ μπάσκετ—μπὼλ συμφωνοῦν ὅτι ὁ Βιλλιώτης δὲν θ' ἀργήσῃ νὰ γίνῃ ἕνας ἀσυναγώνιστος μπασκετμπωλίστας μὲ διεθνῆ προβολὴν καὶ δυνατότητες γιὰ μιὰ ὑπέροχη σταδιοδρομία.

Ἤδη ὁ Βιλλιώτης ἔχει κερδίσει μιὰ ἀρκετὰ ὑπολογίσιμη θέσι ἀνάμεσα στὶς δυνάμεις τῆς καλαθοσφαίρας τοῦ τόπου μας. Πέρυσι, μάλιστα, ἀνεδείχθη ὁ πρῶτος σκορὲρ τῆς κατηγορίας του ἀφοῦ ἐπέτυχε 200 πόντους! δηλαδή, κατὰ μέσον ὅρον, 22 πόντους σὲ κάθε ἀγῶνα. Τὸν τίτλον αὐτόν, πιστεύει πὼς θὰ τὸν διατηρήσῃ καὶ ἐφέτος.

Θαυμάσιος, λοιπόν, καλαθοσφαιριστὴς ὁ Βιλλιώτης, χαρακτήρας ἔξοχος, φιλότιμος, εὐγενέστατος καὶ πάντα πρόθυμος. Ἀλλὰ ἂς παρουσιάσουμε τὰ μυστικὰ τῆς καρριέρας του εἰς τοὺς φιλάθλους μας, ἀφήνοντας τὸν συμπαθῆ ἀρχηγὸν τῆς ὁμάδος Μπάσκετ—Μπὼλ τοῦ Α.Ο. Αἰγάλεω Σταμάτη Βιλλιώτη νὰ μᾶς μιλήσῃ πρῶτος:

—«Μὲ συγχωρεῖτε ποὺ ἀρχίζω ἔτσι, λίγο ἀσυγκράτητα, ἀλλὰ πρέπει νὰ τὰ πῶ ὅλα, μιὰ καὶ μοῦ ἐδόθη ἡ εὐκαιρία. Σὰν ἀρχηγὸς τῆς ὁμάδος, ἐφιστῶ τὴν προσοχὴν τόσον τοῦ Διοικ. Συμβουλίου τῆς ὁμάδος μας, ὅσον καὶ ὅλων γενικῶς τῶν ἡγετῶν . . . τοῦ ἀθλητισμοῦ, ὅτι ἡ ὁμάς μας δὲν θὰ δυνηθῇ νὰ κατέλθῃ κατὰ τὸ ἐφετεινὸν πρωτάθλημα νὰ ἀγωνισθῇ, ἐὰν δὲν τοποθετηθοῦν οἱ δυὸ μπασκέτες... ποὺ χρειάζεται ὁ ἀγωνιστικὸς χῶρος γιὰ νὰ προπονούμεθα, τουλάχιστον. Πάντως, ἡ γνώμη μου εἶναι, ὅτι ἐὰν διατεθῇ ποσὸν 10.000 δραχμῶν, δύναται νὰ διαμορφωθῇ ὁ ἀγωνιστικὸς χῶρος καὶ ἀναγνωρισθῇ ὡς ἐπίσημος, τελοῦντες τοὺς ἀγώνας μας εἰς τὸ γήπεδόν μας...».

Ἰδοὺ ὅμως τί ἀπαντήσεις μᾶς ἔδωσε, εἰς διαφόρους ἐρωτήσεις ποὺ τοῦ ὑποβάλλαμε:

—Πότε πρωτοασχολήθηκες μὲ τὸ ἄθλημα αὐτό;

—Ὅταν ἤμουν μαθητὴς Γυμνασίου ἀκόμη κατὰ τὸ 1955...

—Ἔχουν παραμείνει εἰς τὴν μνήμην σου ἀναμνήσεις μέχρι τὴν τώρα καρριέρα σου;

—Φυσικὰ ναί, ἔχω πάρα πολλὲς ἀναμνήσεις, σπουδαιοτέρα ὅμως εἶναι ἡ ἐκδρομὴ τῆς ὁμάδος μας εἰς τὴν Χαλκίδα καὶ τῆς νίκης μας ἐπὶ τῆς «Μικτῆς» τῆς πόλεως μὲ 43—40, χωρὶς ὅμως νὰ ξεχνῶ καὶ τοὺς ἐφετεινοὺς θριάμβους μας . . . πού, ἂν καὶ χωρὶς προπονητήν, γήπεδον καὶ φιλάθλους, κατορθώσαμε πράγματα ἀπραγματοποίητα . . . Δὲν πρέπει ὅμως νὰ παραλείψω κι' ἐκείνους οἱ ὁποῖοι μὲ κάθε τρόπον καὶ ἐξ ἰδιωτικῆς των πρωτοβουλίας μᾶς ἐβοήθησαν ὅπως οἱ κ.κ. Τρέσσος, Σταυρόπουλος, Πετρίδης, Τετράδης, Παπακυριακοῦ, Καβάγιας κ. ἄ. καὶ νὰ μὴ τοὺς εὐχαριστήσω ἐκ μέρους ὅλων τῶν ἀθλητῶν...

—Ποῖο τὸ καλύτερό σου παιγνίδι μέχρι τώρα;

—Τὸ ἐφετεινό μας παιγνίδι πρὸς τὸν Α.Ο. Φιλοθέης ποὺ ἐπέτυχα καὶ 31 πόντους.

—Ὑπάρχουν νέοι ἐλπιδοφόροι παῖκται τοῦ ἀθλήματος αὐτοῦ εἰς τὰς τάξεις τοῦ Α.Ο. Αἰγάλεω;

—Βεβαίως ὑπάρχουν· εἶναι οἱ Μπακογιαννάκης, Γεωργιάδης, Καζᾶκος 11, Οἰκονομίδης κ.ἄ.

—Ποίους θεωρεῖς ὡς καλυτέρους Ἕλληνας καλαθοσφαιριστὰς καὶ θαυμάζεις ἰδιαιτέρως;

—Τοὺς Ρουμπάνην Α., Χρηστέαν, Ματθαίου, Ἀμερικάνον.

—Ἀπ' τοὺς συμπαίκτας σου ποίους;

—Τοὺς Κακάτσην—Καζᾶκον, περὶ τῶν ὁποίων ἔχω νὰ σημειώσω ὅτι πρόκειται περὶ ταλέντων.

—Σὲ τί τρέφεις ἰδιαίτερες προτιμήσεις;

—Στὸ κολύμβι, στὸ χορὸ καὶ στὸ ποδόσφαιρο ποὺ ἀγωνίζομαι μὲ τὴν ὁμάδα τῆς Α.Ε. Χαϊδαρίου.

—Ποῦ καὶ πῶς περνᾶς τὶς ἐλεύθερες ὧρες σου;

—Κατὰ τὸ πλεῖστον στὸ σπίτι μου διαβάζοντας, διότι τυγχάνω φοιτητὴς τῆς Σχολῆς Πολιτικῶν Ἐπιστημῶν «Πάντειος», καθὼς καὶ στὴ Λέσχη τοῦ Ὁμίλου μας συζητῶντας καὶ διασκεδάζοντας μὲ τοὺς συμπαίκτας μου... Φυσικὰ τὸ ὑπόλοιπον διάστημα ἐργάζομαι εἰς τὰ «Ναυπηγεῖα».

Ἐδῶ ἐτελείωσε ἡ συνομιλία μας μὲ τὸν ἀρχηγὸν τῆς ὁμάδος μπάσκετ - μπὼλ τοῦ Α.Ο. Αἰγάλεω Σταμάτην Βιλλιώτην ποὺ σκοπεύει γιὰ πολλὰ χρόνια ἀκόμη νὰ προσφέρῃ τὶς ὑπηρεσίες του. Ἐλπίζομεν ὅτι ἡ Διοίκησις τοῦ Α.Ο. Αἰγάλεω καὶ ὁ κ. Δήμαρχος θὰ φροντίσουν ἔτι περισσότερον γιὰ τὴν ὁμάδα τοῦ Μπάσκετ διότι, κατὰ τὴν γνώμην μας, νομίζομεν ὅτι μόνον τὸ ποδόσφαιρον δὲν εἶναι ἀθλητισμός. Πλησιάζει ἡ ἔναρξις τοῦ πρωταθλήματος καὶ δὲν ἔχουν τοποθετηθεῖ ἀκόμη 2 μπασκέτες!... διὰ νὰ προπονηθοῦν οἱ νέοι τοῦ Αἰγάλεω, ποὺ τόσο πολὺ ἀγάπησαν τὸ ἄθλημα αὐτό.

Α. Α.

Φίλαθλοι,
προτιμᾶτε τὸ
ΦΩΤΟ—ΜΟΛΥΜΠΑΚΗ
Ἱερὰ ὁδὸς 244 — Αἰγάλεω
Τηλ. 581 - 157
Ἡ φωτογραφία στὴν καλλιτεχνική της ἐξέλιξη.
Πλουσία συλλογὴ νυφικῶν φορεμάτων.
Ταχεῖα ἐξυπηρέτησις.

Τὸ Γραφεῖον
ΠΟΛΥΓΡΑΦΗΣΕΩΝ
ΔΑΚΤΥΛΟΓΡΑΦΗΣΕΩΝ
ΜΕΤΑΦΡΑΣΕΩΝ
ΦΙΤΣΙΟΥ
ἐπανεγκατεστάθη ἐν τῇ
Στοᾷ Φέξη 8
Τηλ. 623- 740 — 621-781
Ἀκριβὴς ἐργασία
Ταχεῖα ἐξυπηρέτησις

ΤΟ ΚΑΘΗΚΟΝ ΜΑΣ



Στὰς 29 Ὀκτωβρίου καλεῖται καὶ πάλιν ὁ Ἑλληνικὸς λαὸς νὰ ἐκλέξῃ αὐτοὺς ποὺ νομίζει ἀξίους νὰ τὸν ἀντιπροσωπεύσουν στὴ Βουλὴ καὶ νὰ διαχειρισθοῦν ὑπεύθυνα τὰ μεγάλα ἐθνικὰ προβλήματα, ἀλλὰ καὶ τὰ τοπικὰ ζητήματα τῆς Ἐκλογικῆς μας περιφερείας. Ἀπὸ μᾶς λοιπόν, ἀπὸ τὴν ἐκλογὴν τὴν δικήν μας ἐξαρτᾶται ἐὰν θὰ εἰσέλθουν στὴ Βουλὴ οἱ ἄξιοι καὶ οἱ ἱκανοί, ἢ ἐὰν θὰ περιέλθῃ ἡ διακυβέρνησις τοῦ τόπου σὲ ἀνθρώπους οἱ ὁποῖοι σήμερα ὑπόσχονται διὰ νὰ ξεχάσουν τὴν ἐπομένην τῆς ἐκλογῆς τὰς ὑποσχέσεις των καὶ νὰ ὁδηγήσουν τὴν οἰκονομικὴ ζωὴ τοῦ τόπου σὲ πλήρη ἀποτελμάτωσι, μὲ ὅλες τὶς δυσάρεστες, τὶς τραγικὲς συνέπειες πού, ἀσφαλῶς, θὰ ἔχῃ διὰ τὸν Ἑλληνικὸ λαό.

Ἀλλὰ πῶς μποροῦμε νὰ ἀποφύγουμε τὸν κίνδυνο αὐτό; Ποῦ πρέπει νὰ στηρίξουμε τὴν ἐκλογή μας γιὰ νὰ μὴ μετανοήσωμε ἀργότερα;

Ἀσφαλῶς ὄχι στὰ λόγια οὔτε στὶς τυχὸν προσωπικές μας δυσαρέσκειες ἢ στὴν ἐλπίδα ἱκανοποιήσεως προσωπικῶν ἐπιδιώξεων. Τὸ κριτήριό μας πρέπει νὰ βασίζεται στὰ πράγματα καὶ νὰ πηγάζῃ ἀπὸ τὴν ἑλληνικὴ πραγματικότητα.

Καὶ ἡ ἑλληνικὴ πραγματικότης τὴν στιγμὴ αὐτὴ εἶναι τὸ τεράστιο δημιουργικὸ ἔργο τῆς Κυβερνήσεως Καραμανλῆ, μοναδικὸ σὲ σύλληψι καὶ ἔκτασι μέσα στὴν ἱστορικὴ ζωὴ τοῦ τόπου τῶν τελευταίων δεκαετιῶν, χάρις στὸ ὁποῖο ἡ χώρα βρῆκε τὸ δρόμο της. Δρόμο ἀναδημιουργίας καὶ προόδου. Καὶ ἐπειδὴ αὐτὴ εἶναι ἡ ἑλληνικὴ πραγματικότης ἀποτελεῖ καθῆκον ὅλων μας νὰ ὑπερψηφίσωμε τὸ ψηφοδέλτιο Καραμανλῆ καὶ νὰ δώσωμε σταυρὸ προτιμήσεως στὸν ἄξιο καὶ ἀκούραστο βοηθὸ καὶ συμπαραστάτη του ΚΩΝΣΤΑΝΤΙΝΟ ΤΣΑΤΣΟ.

Ἂς μὴ λησμονοῦμε ὅτι πέραν τῆς τεραστίας προσφορᾶς τοῦ ΚΩΝΣΤΑΝΤΙΝΟΥ ΤΣΑΤΣΟΥ πρὸς τὴν χώραν σὰν Ὑπουργοῦ Προεδρίας τῆς Κυβερνήσεως Καραμανλῆ καὶ λόγοι τοπικοὶ εὐγνωμοσύνης ἐπιβάλλουν σὲ μᾶς τοὺς ψηφοφόρους τῆς Β' ἐκλογικῆς Περιφερείας Ἀθηνῶν νὰ ὑποστηρίξωμε μὲ εἰλικρίνεια καὶ μὲ θέρμη τὴν ὑποψηφιότητά του.

Γιατὶ ὁ ΚΩΝΣΤΑΝΤΙΝΟΣ ΤΣΑΤΣΟΣ σὲ κάθε περίπτωσι στάθηκε ὁ ὑπέρμαχος τῶν τοπικῶν ζητημάτων τῆς ἐκλογικῆς μας περιφερείας.

Χάρις στὸν ΚΩΝΣΤΑΝΤΙΝΟ ΤΣΑΤΣΟ:

— Δεκάδες Σχολεῖα ἱδρύθησαν. — Χιλιάδες μέτρα σωλήνων ἐχορηγήθησαν. — Ἑκατομμύρια δραχ. ἐδόθησαν ἐνίσχυση στοὺς Δήμους καὶ τὶς Κοινότητες τῆς Β' Περιφερείας Ἀθηνῶν. — Χιλιάδες βιβλία καὶ τετράδια μοιράσθησαν στὰ ἄπορα παιδιὰ γιὰ νὰ σπουδάσουν. — Ἑκατοντάδων παρανόμως ἐκτισμένων σπιτιῶν ἀποφεύχθη ἡ κατεδάφισις μὲ ἐπεκτάσεις τοῦ Σχεδίου Πόλεως. — Ἑκατοντάδες ἄπορες οἰκογένειες ἐνισχύθησαν μὲ δέματα. — Νέες Συγκοινωνιακὲς γραμμὲς ἐλειτούργησαν καὶ παλαιὲς ἐπεξετάθησαν καὶ πυκνώθηκαν — Δεκάδες τηλεφωνικοὶ θάλαμοι γιὰ τὴν ἐξυπηρέτησιν τοῦ κοινοῦ ἐτοποθετήθησαν. — Πιστώσεις ἑκατομμυρίων δραχμῶν ἐδόθησαν στὰ Σχολεῖα τῆς ἐκλογικῆς μας περιφερείας. — Στάδια ἐπρογραμματίσθησαν. — Ἀθλητικὰ Σωματεῖα ἐνισχύθησαν οἰκονομικῶς καὶ πλῆθος ἄλλων κοινωφελῶν ἔργων ἐξετελέσθησαν ἀπὸ τὸν ΚΩΝΣΤΑΝΤΙΝΟ ΤΣΑΤΣΟ.

— Ἐτοποθετήθησαν 3 Τηλεφωνικοὶ Θάλαμοι. — Ἐνισχύθη τὸ Β' Δημ. Σχολεῖο διὰ ποσὰ 720.000 τὸ Α' Δημ. Σχολεῖο διὰ 400.000 καὶ τὸ Γυμνάσιο διὰ ποσοῦ 500.000. — Ἱδρύθησαν 4 ἐξατάξια Δημ. Σχολεῖα — Ἱδρύθη ὁποῖμα Ἐθνικῆς Τραπέζης — Ἐχορηγήθησαν ἀπὸ τὸ 5ον καὶ 6ον πρόγραμμα διὰ τὴν ὕδρευσιν τῆς Περιφερείας 9.500 μέτρα σωλῆνες Ἐνισχύθη ὁ Δῆμος ἐκ τοῦ Φόρου Καπνοῦ μὲ τὸ ποσὸν τῶν δραχμῶν 310 000. — Ἐπίσης χάρις εἰς τὰς ἀόπλους προσπαθείας τοῦ τέως ὑπουργοῦ ἐχορηγήθη τὸ δάνειον τῶν 4 000 000 δραχμῶν.

Δι' ὅλα αὐτά, ἀλλὰ καὶ γιατὶ πιστεύομε ἀπόλυτα πὼς καὶ στὸ μέλλον θὰ συνεχίσῃ ὁ ΚΩΝΣΤΑΝΤΙΝΟΣ ΤΣΑΤΣΟΣ, νὰ φροντίζῃ γιὰ τὰ ζητήματα τῆς Ἐκλογικῆς μας Περιφερείας θεωροῦμε ὑποχρέωσί μας νὰ ὑποδείξωμε σὲ ὅλους τοὺς ἐκλογεῖς τῆς περιφερείας μας ὅτι ἔχουν καθῆκον νὰ βάλουν

ΣΤΑΥΡΟ στὸν ΚΩΝΣΤΑΝΤΙΝΟ ΤΣΑΤΣΟ.

ΚΑΛΛΙΤΕΧΝΙΚΟΝ ΤΥΠΟΓΡΑΦΕΙΟΝ
ΠΙΤΣΙΛΟΥ
Λεωχάρους 16 β — Ἀθῆναι
Τηλ. 25.004
***
Ἡ μεγαλυτέρα ποικιλία εἰς τὰ προσκλητήρια γάμων
***
Καθὼς καὶ πᾶσα τυπογραφικὴ καλλιτεχνικὴ ἐργασία ἀναλαμβάνεται ἱκανοποιώντας κάθε γοῦστο.

Ἡ γνώμη

ΟΡΙΣΤΙΚΟ ΤΟ ΣΧΗΜΑ ΤΗΣ ΟΜΑΔΟΣ

Μὲ τὴν εὐκαιρία τῆς διακοπῆς τοῦ πρωταθλήματος γιὰ ἕνα σχεδὸν μῆνα οἱ διάφορες ὁμάδες θὰ φροντίσουν μέσα σ' αὐτὸ τὸ διάστημα νὰ συμπληρώσουν τὰ κενά τους καὶ νὰ περιορίσουν τὶς ἐλλείψεις τους σὲ σημεῖο ποὺ νὰ τοὺς ἐπιτρέψῃ στοὺς προσεχεῖς ἀγῶνες νὰ παρουσιασθοῦν ἱκανότερες καὶ περισσότερον πλήρεις. Τὸ «Αἰγάλεω» ποὺ ἀκόμα μέχρι σήμερα δὲν κατόρθωσε νὰ παρουσιάσῃ μιὰ μόνιμη σύνθεση, γιατὶ οἱ ὑπεύθυνοι τεχνικοί του παράγοντες ἀναζητοῦν τὸ τελικὸ σχῆμα τῆς ὁμάδος, πρέπει μὲ κάθε θυσία καὶ μὲ τὶς προσπάθειες παικτῶν καὶ διοικήσεως νὰ ἐγκαταλείψουν τὴν περίοδο τῶν πειραματισμῶν καὶ νὰ δώσουν στὴν ὁμάδα μιὰ συγκεκριμένη καὶ ὁριστικὴ μορφή. Οἱ μέχρι σήμερα ἀλλαγές, ὅσο καὶ ἂν ἐθεωρήθησαν ἀπαραίτητες καὶ ἐπιβεβλημένες εἶχαν σὰν ἀποτέλεσμα, ἂν ὄχι τὴν πτώση τῆς ὁμάδος, ἀλλὰ τὴ καθήλωσί της σ' ἕνα σημεῖο μετριότητος ποὺ δὲν προοιωνίζει ἐλπιδοφόρον τὸ μέλλον. Ἂς χρησιμοποιηθῇ λοιπὸν ἡ περίοδος τῆς διακοπῆς τοῦ πρωταθλήματος, κατὰ τρόπον ἐπικοδομητικὸν καὶ ἂς γνωρίση ὁ κάθε παίκτης τὴ θέσι του ἀλλὰ καὶ ἡ ὁμάδα ὁλόκληρη ἂς πάρη τὸ σωστὸ σχῆμα καὶ τὴν τελική της μορφή. Στὸ τελευταῖο αὐτὸ χρειάζεται ἰδιαίτερη προσπάθεια καὶ ἀνάλογος προσοχή.

ΤΟ ΝΕΟΝ ΣΤΑΔΙΟΝ

Μὲ αἰσθήματα χαρᾶς, καὶ ἀνακουφίσεως ἡ κοινὴ γνώμη τοῦ προαστείου μας ἐδέχθη τὴν εἴδησιν ὅτι αἱ ἀπὸ μακροῦ καταβαλλόμεναι προσπάθειαι καὶ ἐνέργειαι ὑπὸ διαφόρων φιλάθλων παραγόντων ὅπως τὸ Αἰγάλεω ἀπαιτήσῃ σύγχρονον, κατάλληλον καὶ πλῆρες Δημοτικὸν στάδιον, ἐστέφθησαν ὑπὸ ἐπιτυχίας. Ἤδη διὰ τῆς χορηγήσεως τοῦ ἀπαραιτήτου δανείου πρὸς ἀγορὰν τῆς πρὸ πολλοῦ ἐπιλεγείσης ἐκτάσεως, τίθενται αἱ ἰσχυραὶ βάσεις διὰ τὴν ἀνέγερσιν ἑνὸς σταδίου, εἰς τὸ ὁποῖον ἡ ἀθλουμένη νεότης θὰ καλλιεργήσῃ τὸ ἀθλητικὸν πνεῦμα καὶ θὰ σφυριλατήσῃ τοὺς ὑγιεῖς ἐκείνους χαρακτήρας σὲ σώματα γεμάτα δύναμι καὶ ἐγγύησῃ γιὰ τὴν διατήρησιν τῆς φυλῆς καὶ τῶν πεπρωμένων της. Ἡ ἀπόκτησις τοῦ Δημοτικοῦ Σταδίου εἶναι τὸ ἐπιστέγασμα τῆς πολυπλεύρου ἀθλητικῆς προσπαθείας τῆς νεολαίας τῆς περιοχῆς, ἡ ὁποία μὲ τὴν πίστιν καὶ τὴν ἀγάπην της πρὸς τὰς ἀθλητικὰς ἐκδηλώσεις κατέστησε τὸ Αἰγάλεω ἀθλητικὸν φυτώριον καὶ πρωτοπόρον παράγοντα προόδου καὶ ἐξελίξεως τοῦ ἀθλητικοῦ ἰδεώδους. Τὸ νέον στάδιον θὰ σταθῇ ἀφορμὴ γιὰ μιὰ νέα ὑπόσχεση τῆς ἀθλουμένης νεολαίας μας, ὅτι θὰ διατηρήσῃ καὶ θὰ συνεχίσῃ τὴν παράδοσιν ποὺ ἐκληρονόμησε εἰς ἀθλητικὰ ἐπιτεύγματα, τόσον ἀξιοθαύμαστα ἀπὸ πάσης πλευρᾶς.

Η ΙΣΧΥΣ ΕΝ ΤΗ ΕΝΩΣΕΙ

Ἡ πραγματοποιηθεῖσα συγχώνευσις τῆς γηραιᾶς «Ὀλυμπιάδος» μὲ τὴν «Ἄμυνα» πρέπει νὰ ἐξαρθῇ ὡς ἐνέργεια θαυμαστὴ καὶ ἀξία ἰδιαιτέρας προσοχῆς. Καὶ στὴν περίπτωση αὐτὴ ἐπρυτάνευσε ἡ λογικὴ τῆς συνεργασίας μὲ σκοπὸ τὴν πραγματοποίησιν τῆς ἐνσωματώσεως ὅλων τῶν ἱκανῶν καὶ ὑγιῶν ποδοσφαικῶν ταλέντων τῆς ἴδιας γειτονιᾶς, μέσα στὰ πλαίσια μιᾶς ὁμάδος. Τὰ ἀποτελέσματα τῆς ἑνοποιήσεως αὐτῆς ὑπῆρξαν ἐνθουσιώδη καὶ ἡ σωστικὴ αὐτὴ λύσις ἔδωσε τοὺς καρπούς της τὴν περασμένη Κυριακή, ὅταν στὸ γήπεδο τοῦ Αἰγάλεω μιὰ ἀναγεννημένη Ὀλυμπιὰς σκόρπισε ρίγη συγκινήσεως καὶ ἐνθουσιασμοῦ στὶς χιλιάδες τῶν ὀπαδῶν της, νικώντας ἕνα ἄξιο καὶ ἰσχυρὸ ἀντίπαλο. Τὸ καινούργια αἷμα ποὺ ἔρευσε ἄφθονο στὸ γηρασμένο μέχρι πρότινος ὀργανισμὸ τῆς Ὀλυμπιάδος, δυνάμωσε καὶ ἰσχυροποίησε τὴν συμπαθῆ ὁμάδα καὶ τῆς ἄνοιξε τὸ δρόμο γιὰ ἕνα μέλλον πλῆρες αἰσιδοδίας καὶ ἐλπίδων. Ὕστερα ἀπ' αὐτό, πολὺ δικαίως ἀναμένεται ὅτι στὸ ἐφετεινὸ πρωτάθλημα τῆς Α2 κατηγορίας, ἡ Ὀλυμπιάς, θὰ διαδραματίση ἕνα σοβαρώτατο ρόλο.

ΑΠΑΡΑΙΤΗΤΟΣ Η ΣΥΜΠΑΡΑΣΤΑΣΙΣ ΤΩΝ ΦΙΛΑΘΛΩΝ

Ἑκατὸ καὶ πλέον ἐνθουσιῶντες ὀπαδοὶ τοῦ «Α.Ο. Αἰγάλεω» ἐπιδεικνύοντες ἕνα θερμὸν καὶ συγκινητικὸν ἐνδιαφέρον, ἀκολούθησαν τὴν ὁμάδα των στὸν Βόλο καὶ ἐπλαισίωσαν καὶ ἐνεθάρρυναν τοὺς ποδοσφαιριστὰς εἰς τὸν δύσκολον ἀγῶνα των πρὸς τὴν τοπικὴν Νίκην. Ἐπὶ κεφαλῆς τῆς εὐγενοῦς αὐτῆς ἐξορμήσεως ἐτέθη ἡ ἐφημερίς μας, ἡ ὁποία καὶ ἐδιοργάνωσε τὴν ἐκδρομήν, ἐν τῇ ἐπιθυμίᾳ της ὅπως ἐνισχύση τὸ ἠθικὸν τῆς ὁμάδος μας ἀγωνιζομένης ἐκτὸς ἕδρας καὶ πρὸς ἰσχυρὸν ἀντίπαλον. Ἡ ἐξέληξις τοῦ ἀγῶνος ἀλλά, καὶ αἱ συνθῆκαι διεξαγωγῆς του πιθανὸν νὰ προσελάμβανον ἐντελῶς διαφορετικὴν μορφὴν ἐὰν οἱ ὀπαδοὶ τοῦ Αἰγάλεω εἰς κάπως μεγαλύτερον ὄγκον ἔδιναν τὸ παρὸν στὸ γήπεδον τοῦ Βόλου. Εἰς ἄλλας ἐποχὰς καὶ εἰς ἀγώνας μικροτέρας σημασίας, ποὺ ἔδιδε ἐκτὸς ἕδρας τὸ Αἰγάλεω, ἡ συμπαράστασις τῶν φιλάθλων του ὑπῆρξεν ἀθρόα καὶ συνετέλεσε εἰς τὴν ἐπιτυχίαν θαυμαυσίων ἀποτελεσμάτων, κάτι ποὺ ὑπῆρχε πιθανότης νὰ συμβῇ καὶ στὸ Βόλο ἐὰν οἱ ὀπαδοὶ τῆς ὁμάδος ἐκπροσωποῦντο ἀπὸ μεγαλύτερον ἀριθμὸν ἐκδρομέων. Ἀλλὰ γιατὶ αὐτὴ ἡ ἀπροθυμία καὶ μάλιστα σὲ στιγμὲς ποὺ διακυβεύεται ἡ παραμονὴ τῆς ὁμάδος εἰς τὴν Α' Ἐθνικὴ Κατηγορία;

ΕΚΥΚΛΟΦΟΡΗΣΕ:
Τὸ ἀστυνομικὸν ἀριστούργημα
"ΟΙ ΠΕΡΙΠΕΤΕΙΕΣ ΤΟΥ ΜΑΙΓΚΡΕ"
ΤΟΥ
ΖΩΡΖ ΣΙΜΕΝΟΝ
***
Πωλεῖται στὰ βιβλιοπωλεῖα καὶ στὰ περίπτερα.
Σχῆμα «τσέπης»—δραχ. 15.
•
Ἐκδόσεις: ΓΚΩΝΗ

ΕΝΤΥΠΩΣΕΙΣ ΚΑΙ ΚΡΙΤΙΚΗ ΑΠΟ ΤΟΝ ΑΓΩΝΑ ΑΙΓΑΛΕΩ - ΝΙΚΗΣ ΕΙΣ ΤΟΝ ΒΟΛΟΝ

(Συνέχεια ἐκ τῆς 1ης σελίδος

να καὶ κατόρθωσε μόλις εἰς τὸ 2' λεπτόν νὰ προηγηθῇ μὲ ἕνα γκόλ ποὺ ἐπέτυχε ὁ προωθημένος ὀπισθοφύλαξ τῆς ὁμάδος μας Κανελλόπουλος μὲ κεφαλιὰ κατόπιν μπαλλιᾶς τοῦ Μαυροφρύδη. Τὰ πράγματα ἔδειξαν ὅτι τὸ ΑΙΓΑΛΕΩ θὰ πρωταγωνιστοῦσε τοῦ ἀγῶνος, ποὺ πράγματι προταγωνίστησε ἀσχέτως τοῦ ἂν ἡττήθη... Οἱ παίκται μας κεφάτοι δυνατοὶ καὶ ἀποφασιστικοὶ ἐκυριάρχησαν στὸ κέντρο τοῦ γηπέδου χάρις εἰς τὸ ἀσύγκριτον μεθοδικὸ παιχνίδι τοῦ «τετραγώνου» τὸν ὁποῖον ἀπετέλεσαν οἱ 2 ὑπέροχοι χάφ Κουλίδης, Ματάκης ὁ «τεχνίτης» Μαυροφρύδης καὶ ὁ δαιμόνιος Μαραμενίδης. Ἔχοντας ἐξησφαλισμένον τὸ κέντρον οἱ παίκται μας περιώρισαν τοὺς Βολιῶτες εἰς ἀπεγνωσμένην ἀμυντικὴν προσπάθειαν. Εἰς μίαν ὅμως ἀντεπίθεσιν τῶν Βολιωτῶν ἐπετούχθη τὸ γκόλ τῆς ἰσοφαρίσεως εἰς τὸ 22' λεπτὸν ἀπὸ ἀπόστασιν 15 μέτρων ὑπὸ τοῦ διακριθέντος Κοκκινάκη, χωρὶς φυσικὰ νὰ εὐθύνεται διόλου ὁ Ἀντύπας, γιὰ τὸ τέρμα αὐτὸ μάλλον εὐθύνεται ὁ Ματάκης ποὺ νομίζομεν ὅτι ἡ θέσις του δὲν ἦτο αὐτή...

ΤΟ ΓΚΟΛ ΤΗΣ ΗΤΤΑΣ

Παρὰ τὸ τέρμα ποὺ ἐδέχθημεν, οἱ ποδοσφαιρισταί μας δὲν ἐκάμφθησαν, οὔτε κατέθεσαν τὰ ὅπλα. Ἀντιθέτως τώρα μὲ μεγαλύτερον πεῖσμα ἐπεχείρησαν σειρὰν νέων τρομακτικῶν ἐφόδων, τὰς ὁποίας μετὰ μεγάλου κόπου οἱ Βολιῶται ἠδυνήθησαν νὰ ἀναχαιτίσουν. Νὰ ὅμως ποὺ ἡ θεὰ τύχη χαμογελᾶ γιὰ τοὺς Βολιῶτες καὶ δακρύζει γιὰ τὸν Ἀντύπα. Ἀπὸ μακρυνὴν ἀπόστασιν, συγκεκριμένα 32 μέτρων, ὁ Κοκκινάκης ρίχνει ἕνα «μύτον» εἰς τὸ 70' λεπτόν, ποὺ παρὰ τὴν προσπάθεια ποὺ κάνει ὁ Ἀντύπας, δὲν μπορεῖ νὰ ἀλλάξῃ τὴν πορείαν τῆς μπάλλας ποὺ γιὰ δεύτερη φορὰ χαϊδεύει τὰ δίχτυα του... Νομίζομεν ὅμως ὅτι ἕνας τερματοφύλακας σὰν τὸν Ἀντύπα μὲ ἀνεπτυγμένο τὸ αἴσθημα τῆς ἀντιλήψεως, δὲν θὰ ἔπρεπε νὰ δεχθῇ ἕνα τέτοιο γκόλ... Εἰς τὸ τελευταῖον τέταρτον ὁ ἀγὼν ἔγινε κάπως σκληρός, πλὴν ὅμως δὲν ἐσημειώθησαν ἐπεισόδια. Οἱ Αἰγαλεῶται πιὸ δυνατοὶ καὶ πιὸ ἀποφασιστικοὶ ἔπαιξαν μὲ ὅλες τους τὶς δυνάμεις, ἀλλὰ ἀφοῦ ἡ τύχη δὲν θέλησε, μᾶς στέρησε γιὰ μιὰ ἀκόμη φορὰ τουλάχιστον τὴν ἰσοπαλίαν. Εἰς τὸ 69' ἐτραυματίσθη ὁ Ματάκης ὁ ὁποῖος ἀπεχώρησε τοῦ ἀγωνιστικοῦ χώρου ἐπὶ 10λεπτον.

ΚΡΙΤΙΚΗ ΤΩΝ ΠΑΙΚΤΩΝ

Ἐκ τῶν παικτῶν μας οὐδεὶς ὑστέρησεν. Ἀνώτεροι ὅμως ἀνεδείχθησαν οἱ Καραβοκυρᾶκος, Πανουσάκης, Ματάκης, Γεωργίου.

Ἀντύπας: Αφθαστος γκολκῆπερ. Ψύχραιμος, μετρημένος, ὀξυδερκὴς καὶ ἑτοιμότατος εἰς κάθε φάσιν. Ἔδειξε δι' ἄλλην μίαν φορὰν τὴν δεξιοτεχνίαν του εἰς τὶς λαβές, εἰς τὶς ἐξόδους καὶ τὰ τζάρτζ πρὸς τοὺς ἀντιπάλους του. Τοῦ ἐπιρίπτεται εὐθύνη γιὰ τὸ δεύτερον τέρμα.

Πανουσάκης: Ἐκράτησε μὲ ἐπιτυχίαν τὸν ἀντίπαλόν του· ἐπέδειξε εἰς ὡρισμένας στιγμὰς ἀδράνειαν, ἀλλὰ γιὰ πρώτη φορὰ ποὺ ἐχρησιμοποιήθη εἰς τὴν Α' ὁμάδα δύναται νὰ χαρακτηρισθῇ ἄριστος. Ἡ ἀπόδοσις τοῦ 2ου ἡμιχρόνου, καλυτέρα ἀπὸ ἐκείνην τοῦ πρώτου. Ἐγοήτευσαν ὅλους τὰ μακρυνά του ἀράουτ.

Καραβοκυράκος: Ἡ συγκλονιστικὴ μορφὴ τοῦ γηπέδου. Συνεκράτησεν εἰς πλείστας φάσεις ἐπικινδύνως ἐπερχομένους ἀντιπάλους ἀπὸ διαφόρους κατευθύνσεις. Ἦτο δυνατός, γρήγορος, ἄψογος, ἁπλὸς ἀπηλλαγμένος πάσης προσπαθείας δι' ἀτομικὴν διάκρισιν.

Διαμαντόπουλος: Ἐξαίρετος, παρηκολούθησε ἐκ τοῦ πλησίον πᾶσαν προσπάθειαν τῶν ἀντιπάλων του ἀποτελέσας ὑπέροχον μονάδα ὀπισθοφυλακῆς τοῦ Λ. Ο. Αἰγάλεω.

Κουλίδης: Ἀπογοητευτικὸς κατὰ τὸ α' ἡμίχρονον ἐλάχιστες φορὲς ἦλθεν εἰς ἐπαφὴν μὲ τὴν μπάλλα. Ἐπιπροσθέτως τὰ κατάφερνε νὰ βρίσκεται εἰς τὸ κέντρον τριῶν ἀντιπάλων του οἱ ὁποῖοι τὸν ἔπαιξαν συνεχῶς. Εἰς τὸ β' ἡμίχρονον ἀνῆλθεν αἰσθητῶς θυμίσας τὸν παλαιὸν Κουλίδην, ὅπου ἀνέκοπτε μὲ ἐπιτυχίαν τοὺς ἀντιπάλους του, ἐπιχειρήσας συγχρόνως πλείστας ἐπιθέσεις διευκολυντικὰς τῶν ἀμυντικῶν ἀλλὰ καὶ τῶν ἐπιθετικῶν προσπαθειῶν τῆς ὁμάδος του πάντως ἔχομεν τὴν γνώμην ὅτι εἶναι κουρασμένος.

Ματάκης: Ἄφθαστος χάφ. Ἀνέτρεπε μὲ μοναδικὴν ἄνεσιν καὶ δεξιοτεχνίαν κάθε ἀντίπαλόν του καὶ ἐδημιούργησε πλείστας εὐκαιρίας εἰς συμπαίκτας του. Γεεικῶς ὁ Ματάκης ἦτο εἰς τὸν ἀγῶνα τῆς Κυριακῆς πλήρως ἀνανεωμένος καὶ ἐνεθουσίασε μὲ τὸ θετικὸν παιγνίδι του.

Τσάγκος: Ἀφαντάστως ἀτυχὴς ἀλλὰ καὶ εἰς μερικὰς περιπτώσεις ἐγωϊστὴς ἐπλύθησαν εἰς τοὺς πόδας αἱ εὐκαιρίαι ἐκεῖναι ποὺ θὰ τὸν ἀνεδείκνυον περιφανῆ σκόρερ καὶ ἱκανὸν νὰ ὁδηγήσῃ τὸ Αἰγάλεω νὰ κατακτήσῃ μίαν νίκην...

Μαυροφρύδης: Ἐκινήθη ὡς μπαλαντὲρ καὶ ἡ δραστηριότης του περιωρίσθη εἰς μερικὲς καλὲς τροφοδοσίες.

Κανελλόπουλος: Καλός. Μὲ ὑπὲρ αὐτοῦ ἕνα ὑπέροχον γκόλ.

Μαραμενίδης: Ἀπετέλεσε τὴν κινητήριον δύναμιν τῆς ἐπιθετικῆς γραμμῆς. Αἱ ντρίπλαι του καὶ αἱ διεισδύσεις του εἶχον φαντασίαν ἀλλὰ ἐστεροῦντο ἀποτελέσματος.

Γεωργίου: Δραστήριος καὶ ἐπικίνδυνος ἐπανικόβαλε τοὺς ἀντιπάλους μετατοπιζόμενος μὲ ἐπιτυχίαν εἰς ὅλας τὰς θέσεις τῆς ἐπιθέσεως.

ΑΝΑΔΙΑΡΘΡΩΣΗ ΟΛΩΝ ΤΩΝ ΚΑΤΗΓΟΡΙΩΝ ΤΟΥ ΜΠΑΣΚΕΤ - ΜΠΩΛ ΕΛΗΦΘΗΣΑΝ ΚΑΙ ΔΙΑΦΟΡΕΣ ΑΛΛΕΣ ΑΠΟΦΑΣΕΙΣ

Μὲ τὴν κατάργηση τῆς Α2 κατηγορίας καὶ τὴν αὔξησιν τῶν σωματείων τῆς Α' κατηγορίας σὲ 12 ἔναντι 10 ποὺ ἦσαν πρὶν ἐγένετο ἡ ἀναδιάρθρωση ὅλων τῶν κατηγοριῶν ποὺ ἔχει ὡς ἑξῆς: Α' Κατηγορία. Παναθηναϊκὸς—ΑΕΚ—Τρίτων— Σπόρτιγκ—Νῆαρ Ἤστ—Ὀλυμπιακὸς—Πανελλήνιος, Ἐθνικὸς Πανιώνιος—Ἰωνικὸς—Ἀμύντας—Μίλων. Β' Κατηγορία. Φοίνιξ Πειραϊκὸς — ΑΟΠΦ — Α. Ε. Παγκρατίου—Τυφὼν—Ἀργὼ—ΧΑΝ Νικαίας Ἐθνικὸς Πειραιῶς— Α. Ο. Ζωγράφου—Ἄρης καὶ Ν. Βύρωνος. Γ' Κατηγορία. Α. Ο. Αἰγάλεω—Ἀπόλλων—Ἀμαρούσιον — Δάφνη Ἀττικὸς Πορφύρας Α. Ε. Ἀρμενίων—Ἀρίων—ΑΣΕΝ — Γκυζιακὸς—Α. Ο. Φιλοθέης—Α. Ο. Ἀμπελοκήπων — Ἀγ. Παρασκευὴ—ΗΧΩ καὶ Σύνδεσμος Αἰγυπτιωτῶν.

Παράλληλα μὲ τὴν ἀναδιάρθρωση τῶν κατηγοριῶν τοῦ μπάσκετ, πάρθηκαν καὶ διάφορες ἄλλες ἀποφάσεις ὅπως εἶναι:

α) Ἀπὸ κάθε κατηγορία θὰ ὑποβιβάζονται οἱ δυὸ τελευταῖες ὁμάδες καὶ συγχρόνως θὰ ἀνεβαίνουν οἱ δυὸ πρῶτες.

β) Σὲ κάθε σωματεῖο θὰ διατέθεται μόνον μία ἀγωνιστικὴ ἡμέρα τὴν ἑβδομάδα γιὰ πρωτάθλημα ὥστε νὰ εἶναι δυνατή, παράλληλα μὲ τὸ πρωτάθλημα ἡ προετοιμασία τῆς Ἐθνικῆς ὁμάδος.

γ) Ὅλα τὰ προσεχῆ πρωταθλήματα θὰ διεξαχθοῦν βάσει τῶν νέων διεθνῶν κανονισμῶν παιδιᾶς, οἱ ὁποῖοι, μεταξὺ ἄλλων προβλέπουν τὴν σύνταξιν νέου εἴδους «φύλλου ἀγῶνος».

δ) Θὰ συνταχθοῦν αὐστηροὶ κανονισμοὶ τρόπον διεξαγῆς τῶν πρωταθλημάτων, καθὼς καὶ κανονισμοὶ διαιτησίας.

ε) Ἡ ἔναρξις τῶν πρωταθλημάτων θὰ ἀρχίσῃ κατὰ τὰς ἀρχὰς Νοεμβρίου καὶ ὡς ἀναφορὰ τὴν Α καὶ Β κατηγορίαν τὸ πρωτάθλημά των θὰ γίνη σὲ δυὸ γύρους ἐνῶ τὸ πρωτάθλημα Α' κατηγορίας σὲ ἕνα. Περὶ τὰ τέλη τοῦ Ἰανουαρίου προβλέπεται διακοπὴ τῶν πρωταθλημάτων λόγω τῶν διαγωνισμῶν.

Ὅλα τὰ παραπάνω μέτρα τὰ ὁποῖα ἀποφασίστηκαν ἤδη, καθὼς καὶ ὡρισμένα ἄλλα τὰ ὁποῖα πρόκειται πολὺ σύντομα νὰ ληφθοῦν, ἀποδεικνύουν ὅτι ἐφέτος ἔγινε δημιουργικὴ δουλειὰ στὸν ΣΕΓΑΣ, ποὺ θὰ ἔχη σὰν συνέπεια, ἐφ' ὅσον τὰ μέτρα αὐτὰ ἐφαρμοσθοῦν μὲ ἐπιτυχία, νὰ ξεφύγωμε ἐπὶ τέλους ἀπὸ τὰ ἀνοχρονιστικὰ συστήματα ποὺ ἐπικρατοῦσαν μέχρι σήμερα καὶ τὰ ὁποῖα ἔφεραν τροχοπέδη στὴν πρόοδο τοῦ ἀθλήματος.

Ἀνδρ. Ἀλεξανδρόπουλος

ΤΟ ΠΡΩΤΑΘΛΗΜΑ ΕΡΑΣΙΤΕΧΝΙΚΗΣ ΠΑΛΗΣ

Τὴν Κυριακὴν 5 Νοεμβρίου θὰ διεξαχθοῦν στὴν παλαίστρα τοῦ Πανελληνίου Γ. Σ. οἱ ἀγῶνες πάλης γιὰ τὸ διασυλλογικὸ πρωτάθλημα Α' κατηγορίας Ἀθηνῶν—Πειραιῶς, στὸ στὺλ τῆς ἐλευθέρας ἐρασιτεχνικῆς πάλης. Στοὺς ἀγῶνες αὐτοὺς ποὺ προκηρύσσει ἡ ΕΟΦΠ κάθε σωματεῖο Ἀθηνῶν—Πειραιῶς θὰ συμμετάσχη μὲ ἕνα ἀθλητὴ σὲ κάθε μιὰ ἀπ' τὶς 8 κατηγορίες.

Α. Α.

ΤΕΡΑΣΤΙΟΝ ΕΝΔΙΑΦΕΡΟΝ ΠΡΟΣΕΛΑΒΕ Ο ΔΙΑΓΩΝΙΣΜΟΣ ΜΑΣ

Τεράστιον ἐνδιαφέρον προσέλαβε ὁ διαγωνισμός μας αὐτὴν τὴν ἑβδομάδα, ἀθρόαι ἐπιστολαὶ στέλλονται καθημερινῶς εἰς τὴν ἐφημερίδαν μας καὶ διάφορα καταστήματα ἀθλοθετοῦν διὰ τοὺς 3 καλλυτέρους ποδοσφαιριστὰς τοῦ Αἰγάλεω διάφορα δῶρα. Πρῶτον τὸ κατάστημα χρυσοχοείου καὶ κοσμημάτων Ἀνδρονικου ἀθλοθέτησεν ἕνα ὡρολόγιον γιὰ τὸν πρῶτον νικητὴν τοῦ διαγωνισμοῦ μας.

Ἐκυκλοφόρησε
ΤΟ
ΠΡΟΓΝΩΣΠΟΡ
Μὲ τὶς πολύτιμες συμβουλές του καὶ τὰ νέα καταπληκτικά του συστήματα θὰ σᾶς ὁδηγήσῃ πάλι στὸν ΔΡΟΜΟ ΤΗΣ ΕΠΙΤΥΧΙΑΣ.
ΠΡΟΓΝΩΣΠΟΡ
Η ΜΟΝΑΔΙΚΗ ΕΦΗΜΕΡΙΔΑ ΓΙΑ ΤΟ ΠΡΟ-ΠΟ

ΟΛΥΜΠΙΑΣ Α. Ε. ΚΑΙΣΑΡΙΑΝΗΣ

(Συνέχεια ἐκ τῆς 1 σελίδος)

φετζῆν καὶ ἄλλους.

ΕΝΤΥΠΩΣΕΙΣ ΑΠΟ ΤΗΝ ΝΙΚΗΝ ΤΗΣ ΟΛΥΜΠΙΑΔΟΣ ΕΠΙ ΤΟΥ ΑΡΙΩΝΟΣ

Ἡ δημοφιλὴς Ὀλυμπιὰς ἐπεβλήθη τοῦ ἰσχυροῦ Ἀρίωνος εἰς τὸ γήπεδον τοῦ Αἰγάλεω μὲ τέρματα 2-1 γιὰ τὸ πρωτάθλημα τῆς Α2 κατηγορίας. Παρὰ τὸ γεγονὸς ὅτι ἡ Ὀλυμπιάς, ἐδέχθη πρώτη τέρμα εἰς τὸ 1ον λεπτὸν διὰ τοῦ Μέγκουλη τοῦ Ἀρίωνος, ἔπαιξε μὲ δυναμισμὸ καὶ τεχνικὴ καὶ στὸ 39' ἰσοφάρισε διὰ τοῦ Σάνου. Τὸ πρῶτο ἡμίχρονο ἔληξε 1-1 καὶ στὸ 75' ἰσχυρὸ σοὺτ τοῦ Τζανετῆ χάρισε τὴ δίκαιη νίκη στὴν Ὀλυμπιάδα.

Τὸ παιχνίδι ἦταν μοιρασμένο μὲ μικρὴ ὑπεροχὴ τῆς νικητρίας. Εὐκαιρίες γιὰ ἄλλα γκὸλ ὑπῆρξαν καὶ ἀπὸ τὶς δυὸ παρατάξεις, ἰδίως στὸ τελευταῖο δεκάλεπτο ἀπὸ τὴν πλευρὰ τοῦ Ἀρίωνος ἐνῶ στὸ 73' σοὺτ τοῦ Τζανετῆ (Ὀλυμ.) ἔστειλε τὴν μπάλλα στὴ δοκό.

Διεκρίθησαν ἀπὸ τὴν Ὀλυμπιάδα οἱ Γερολυμήνης, Ζευγώλης καὶ Σταρένιος.

Ἡ διαιτησία τοῦ κυρίου Γεωργακάκη (Λουλούσης - Λουρῆς) μετρία.

ΤΟ ΝΕΟΝ Δ. ΣΥΜΒΟΥΛΙΟΝ ΤΗΣ ΟΛΥΜΠΙΑΔΟΣ

Γενομένων ἀρχαιρεσιῶν τὸ νέον διοικητικὸν Συμβούλιον τῆς Ὀλυμπιάδος ἀπαρτίσθη ὡς ἑξῆς:

Πρόεδρος Γ. Ἀθανάσουλας Α' ἀντιπρόεδρος Ἐμμ. Χατζησσαρῆς (ἀντιπρόσωπος παρὰ Ε.ΠΣ.Α. Β' ἀντιπρόεδρος Νικ. Χατζηνικολάου Γεν. Γραμ. Ἀριστ. Πούλης Ταμίας Ἰωάν. Λεκάκκης Γεν. Ἀρχὴ Σταρένιος Κων. Ἔφορος Παπαχρήστου Τάκης. Σύμβουλοι Μαρινόπουλος Ἰωάν. Φραγκόπουλος Ἰωάν. Φυρογένης Δημ. Λεβαντῖνος Γεώρ.

Ἐπίσης καθίσταται γνωστὸν ὅτι τὰ γραφεῖα τῆς Ὀλυμπιάδος μετεφέρθησαν ἐπὶ τῆς ὁδοῦ Προύσσης 29

Ὑπεύθυνος τυπογραφείου
ΙΩΑΝ. ΜΠΟΥΛΑΝΗΣ
Ἁγίου Στυλιανοῦ 1

ΑΝΕΧΩΡΗΣΕΝ Η ΕΘΝΙΚΗ ΜΑΣ ΔΙΑ ΤΟΝ ΑΓΩΝΑ ΤΗΣ ΜΕ ΤΗΝ ΕΘΝΙΚΗΝ ΙΡΛΑΝΔΙΑΣ

ΠΟΙΟΙ ΜΕΤΕΧΟΥΝ ΤΗΣ ΑΠΟΣΤΟΛΗΣ — Η ΠΙΘΑΝΗ ΕΝΔΕΚΑΣ

Τὴν Παρασκευὴν εἰς τὰς 2 μ. μ. ἀνεχώρησεν ἀεροπορικῶς διὰ Μπέλφαστ ἡ ὁμὰς ποὺ θὰ ἀγωνισθῇ μὲ τὴν Ἐθνικὴν Ἰρλανδίας. Κατ' ἀσφαλεῖς πληροφορίας μας ἡ ὁμάς μας θὰ παραταχθῇ ὡς ἀκολούθως: Βαλλιάνος, Καμάρας, Στεφανάκος, Βασιλείου, Πολυχρονίου, Πιτυχούτης, Μαστρακούλης, Παπαεμμανουήλ, Δομάζος, Σιδέρης, Ποσειδών.

Ὡς ἀναπληρωματικοὶ ἐπίσης μετέβησαν οἱ Βουτσαρᾶς Σημαντήρης, Παπουλίδης, Λινοξυλάκης, Βασιλειάδης, Γκούβας.

Τὴν ὁμάδα συνοδεύουν οἱ κ. κ. Στασινόπουλος, Δούμας, Μαρόπουος, ὁ πρόεδρος τῆς ΕΠΣΑ κ. Βγενόπουλος καὶ ὁ προπονητὴς κ. Μηγιάκης. Ἀρχηγὸς τῆς ἀποστολῆς εἶναι ὁ κ. Μέρμηγκας. Ἐντύπωσιν προεκάλεσεν ὁ ἀποκλεισμὸς ἀπὸ τὴν ἀποστολὴν ἑνὸς μασσέρ, τοῦ ὁποίου ὁ ρόλος εἰς τὴν προετοιμασίαν τῶν παικτῶν εἶναι βασικώτατος.

Α. Α.

ΠΑΝΑΘΗΝΑΪΚΟΣ - ΠΡΟΟΔΕΥΤΙΚΗ

ΕΙΣ ΤΟ ΓΗΠΕΔΟΝ ΤΗΣ ΛΕΩΦΟΡΟΥ

Ὑπὸ τοῦ Γενικοῦ Ἀρχηγοῦ τῆς Προοδευτικῆς κ. Καλαφάτη ἀνεκοινώθη χθὲς ὅτι σήμερον εἰς τὸ γήπεδον τῆς λεωφόρου Ἀλεξάνδρας θὰ διεξαχθῇ φιλικὸς ἀγὼν μεταξὺ τοῦ Παναθηναϊκοῦ καὶ τῆς ἐνδεκάδος τοῦ Κορυδαλλοῦ.

Ὁ ἀγὼν διεξάγεται κατόπιν προτάσεως τῆς Προοδευτικῆς, ἡ ὁποία ἐπιθυμεῖ—ὡς ἐπιμόνως λέγεται—στενωτέραν ἐπαφὴν μὲ τοὺς πρασίνους.

Ἐν τῷ μεταξὺ ἡ Προοδευτικὴ προτοιμάζεται δραστηρίως διὰ τὸν ἀγῶνα της πρὸς τὸν Ὀλυμπιακὸν ὁ ὁποῖος θὰ διεξαχθῇ τὴν πρώτην Κυριακὴν μετὰ τὰς ἐκλογάς. Ἐκ κύκλων τῆς Προοδευτικῆς διαδίδεται ὅτι ἡ ἐνδεκὰς τοῦ Κορυδαλλοῦ κατὰ τὸν ἀγῶνα της πρὸς τὸν Ὀλυμπιακὸν θὰ κάμη τὸ παιχνίδι τῆς ζωῆς της.

Ἐν τῷ μεταξὺ ἁρμόδιος παράγων τοῦ Ὀλυμπιακοῦ ἐρωτηθεὶς χθὲς διὰ τοὺς «νέους προσανατολισμοὺς» τῆς Προοδευτικῆς εἶπεν τὰ ἑξῆς: «Ἡ Προοδευτικὴ εἶναι ἐλευθέρα νὰ πράττη ὅ,τι ἐκείνη ἐπιθυμεῖ».

ΝΕΑ ΑΠΟ ΤΗΝ ΙΕΡΑΠΟΛΙΝ

Τὴν 5-10-61 ἐπραγματοποιήθη συγκέντρωσις παικτῶν μὲ ὁμηλία ἐπὶ τῇ ἐνάρξει τοῦ πρωταθλήματος. Ὁμήλισαν ὁ πρόεδρος καὶ τὸ Δ]κὸν Συμβούλιον ἀναπτύξαντες τὴν σημασίαν τῶν ἀγώνων διὰ τὴν ἄνοδον τοῦ ὁμίλου εἰς τὴν Α2 κατηγορίαν, ὡς ἐπίσης διὰ τὴν εὐπρέπειαν τῶν παικτῶν πρὸς ἀντιπάλους.

Εἰς τὴν συγκέντρωσιν παρέστη καὶ ὁ ἐπίτιμος πρόεδρος τῆς Ἱεραπόλεως ὁ ὁποῖος ἀνέπτυξε σὲ γενικὲς γραμμὲς τὴν ἀξίαν τῆς ἀγάπης καὶ τῆς σύμποιας τῶν ποδοσφαιριστῶν, διὰ τὴν ὁμαλότητα τῆς ὁμάδος, ὑποσχεθεὶς τὴν ἀμέριστον ὑποστήρηξίν του πρὸς τὸν ὅμιλον.

Τὸν κ. ἐπίτιμον ΜΠΑΤΑΝ ΑΝΑΣΤΑΣΙΟΝ εὐχαρίστησαν ἅπαντες οἱ παρευρισκόμενοι διὰ τὴν συμπαράστασίν του.

Κατὰ τὴν συνάντησιν ΙΕΡΑΠΟΛΙΣ—ΕΡΥΓΩΝ εἰς φιλικὸν ἀγώνα τὴν 8-10-61 εἰς γήπεδον πλάτωνος, ἔληξε μὲ 4-1 ὑπὲρ τῆς ΙΕΡΑΠΟΛΕΩΣ.

Εὐχαριστοῦμεν τὴν Δ]σιν τοῦ Α Ο. ΠΛΑΤΩΝ διὰ τὴν παραχώρησιν τοῦ γηπέδου εἰς δύο ἀγώνας μας.

Ο ΔΙΑΓΩΝΙΣΜΟΣ

Τὰ ἀποτελέσματα τοῦ διαγωνισμοῦ διὰ τοὺς 3 καλυτέρους Αἰγαλιώτας ποδοσφαιριστὰς ἔχει ὡς ἑξῆς: (Θὰ δημοσιεύσωμεν μόνον τὰ ὀνόματα τῶν 20 πρώτων) ποδοσφαιριστῶν Σκουλαρίκος 69 Θεοδωρίδης 61 Μαραμενίδης 58 Ἀντύπας 48 Καραβοκυράκος 41 Κανελλόπουλος 39 Ντουντούμης 36 Νικολαΐδης 34 Γεωργίου 31 Ἀδίκογλου (ΙΕΡΑΠΟΛ.) 30 Καφετζῆς (ΟΛΥΜ.) 28 Τσιαμπουρῆς (ΙΕΡΑΠ.) 28 Πανουσάκης 22 Τσάππος 20 Τσεμπερλῆς (ΑΙΓΑΛ.) 19 Ματάκης 16 Γιαφάλογλου 14 Ἀποστολίδης 9 Γκαβέλας (ΚΡΟΝΟΥ) 9 Τριονταλύλλου (ΙΕΡΑΠ.) 8.

ΣΗΜΕΡΟΝ ΤΟ ΑΙΓΑΛΕΩ ΔΙΔΕΙ ΦΙΛΙΚΟΝ ΑΓΩΝΑ ΜΕ ΤΟΝ ΗΛΥΣΣΙΑΚΟΝ

Σήμερον καὶ ὥραν 3.15' μ. μ. ἡ ὁμὰς τοῦ Αἰγάλεω ἀντιμετωπίζει εἰς φιλικὸν ἀγώνα τὴν ὁμάδα τοῦ Ἠλυσσιακοῦ εἰς τὸ γήπεδον τοῦ δευτέρου.

Ὁ ἀγὼν παρουσιάζει ζωηρὸν ἐνδιαφέρον καθ' ὅτι καὶ οἱ δύο ὁμάδες θὰ κατέλθουν μὲ τὰς ἰσχυροτέρας των συνθέσεις, γιὰ τὸ Αἰγάλεω εἶναι εὐκαιρία τώρα στὰ φιλικὰ αὐτὰ παιχνίδια ποὺ θὰ δώση μέχρι τῆς ἐνάρξεως τοῦ πρωταθλήματος νὰ δοκιμάση ὡρισμένους παίκτας καὶ νὰ φτιάξῃ τὸ τελικὸ πλέον σχῆμα τῆς ὁμάδος του.

Ὁ προπονητὴς κ. Μάγειρας καλεῖ τοὺς κάτωθι παίκτας: Ἀντύπαν, Κανελλόπουλον, Καραβοκυρᾶκον, Ντουντούμην, Ματάκην, Κουλίδην, Πανουσάκην, Μαραμενίδην, Γεωργίου, Τσάγκον, Μαυροφρύδην κ. λ. π.

ΙΝΣΤΙΤΟΥΤΟΝ ΚΑΛΛΟΝΗΣ
"ΚΑΤΙΑ"
ΚΑΝΑΡΗ 11 ΚΟΛΩΝΑΚΙ ΤΗΛ. 614 - 194
Παράρτημα τοῦ διεθνοῦς κύρους Παρισινοῦ Ἰνστιτούτου
JEANNE GATINEAU
Γενικὴ Αἰσθητικὴ — Αἰσθητικὴ προσώπου — Μασσὰζ σώματος — Μακιγιὰζ — Ἀποτρίχωσις — Μανικιοὺρ Πεντικιοὺρ κ. λ. π.
Μὲ τελευταίου τύπου Γερμανικὰ καὶ Ἀγγλικὰ μηχανήματα

ΕΛΛΗΝΙΚΕ ΛΑΕ! ΦΡΑΞΕ ΜΕ ΤΗΝ ΨΗΦΟ ΣΟΥ ΤΟΝ ΔΡΟΜΟ ΣΤΟ "Π.Α.Μ.Ε.,, (Κ.Κ.Ε. - Ε.Δ.Α.)

ΣΑΒΒΑΤΟΝ
14
ΟΚΤΩΒΡΙΟΥ 1961

Ὑπεύθυνος
ΜΑΡΘΑ ΜΟΥΤΣΑΚΗ
Δ'. ΠΕΡΙΟΔΟΣ
ΕΤΟΣ 11ον

Ἡ ΕΡΓΑΖΟΜΕΝΗ ΓΥΝΑΙΚΑ

ΜΗΝΙΑΙΑ ΕΦΗΜΕΡΙΣ ΤΩΝ ΕΡΓΑΖΟΜΕΝΩΝ ΓΥΝΑΙΚΩΝ

ΟΙ ΕΛΕΥΘΕΡΟΙ ΑΝΘΡΩΠΟΙ ΧΤΥΠΟΥΝ ΤΟΝ ΚΟΜΜΟΥΝΙΣΜΟ ΑΝΑΤΟΛΙΚΟ ΒΕΡΟΛΙΝΟ: ΤΟ ΣΥΓΧΡΟΝΟ ΜΕΣΟΛΛΟΓΓΙ

Εἶναι πιὰ γεγονὸς ὅτι πίσω ἀπὸ τὸ «Σιδηροῦν παραπέτασμα» ὁ κίνημα τῶν ἐλευθέρων ἀνθρώπων συνεχῶς καὶ γιγαντώνεται καὶ οἱ κομμουνισταὶ βάζουν τὰ δυνατά τους νὰ τὸ συγκρατήσουν.

Οἱ προσπάθειες ὅμως πέφτουν ἡ μία μετὰ τὴν ἄλλη σὰν τραπουλόχαρτα. Οἱ λαοὶ στενάζουν κάτω ἀπὸ τὴν κομμουνιστικὴ βαρβαρότητα ρίχνουν βλέμματα ἀπελπισμένα πρὸς τὴν Δύση ἐνῶ μέσα τους θεριεύει ἡ ἐλπίδα πὼς μιὰ μέρα θὰ κατωρθώσουν νὰ σπάσουν τὶς ἁλυσσίδες τῆς κόκκινης βίας γιὰ νὰ ἑνωθοῦν μὲ τὶς ἐλεύθερες Δημοκρατίες τοῦ κόσμου. Ἐλπίζουν ἀκόμη πὼς ἡ κομμουνιστικὴ τυραννία θὰ γκρεμιστῆ πνιγμένη στὸ αἷμα τῶν θυμάτων της.

Φρούριον κάναν τὸ Ἀνατολικὸ Βερολῖνο οἱ κομμουνισταί. Στῆσαν τσιμεντένια φρούρια καὶ τὰ ὁπλίσαν μὲ κανόνια καὶ πολυβόλα οἱ κόκκινοι.

Ὅμως ὅτι καὶ νὰ κάνανε κάθε μέρα, κάθε ὥρα, οἱ γενναῖοι ἄνθρωποι μὲ κίνδυνον τῆς ζωῆς τους κάναν τὴν ψυχή τους βόλι καὶ περνοῦν ἀπὸ τὸ στρατόπεδο τῆς ἐξαθλιώσεως καὶ τῆς κομουνιστικῆς τρομοκρατίας στὴν ἐλεύθερη Δύση.

Μεσολόγγι ἔγεινε τούτη ἡ πολιτεία ποὺ λέγεται Ἀνατολικὸ Βερολῖνο πού κάθε στιγμὴ γεννάει κι' ἕνα ἡρωϊκὸ μαχητὴ ἕτοιμο νὰ κάνη ἔξοδο.

Μὰ δὲν εἶναι μόνο τὰ 3.000.000 τῶν Δυτικογερμανῶν ποὺ ἠθέλησαν καὶ βρῆκαν τὴν ἐλευθερίαν τους, ξεπερνῶντας τὰ σύνορα τῆς δυστυχίας. Εἶναι ὁλάκερη στρατιά. Ἂν ἀφήναμε τοὺς Ἀνατολικογερμανοὺς ἐλεύθερους εἶναι γεγονὸς ὅτι ἡ Ἀνατολικὴ Γερμανία θὰ ἄδειαζε ὁλάκερη.

(Συνέχεια εἰς τὴν 4ην Σελίδα)

ΠΡΟΚΗΡΥΞΙΣ ΤΗΣ ΠΑΝΕΛΛΗΝΙΟΥ ΕΝΩΣΕΩΣ ΕΡΓΑΖΟΜΕΝΩΝ ΓΥΝΑΙΚΩΝ

Ἡ Διοίκησις τῶν Ἐργαζομένων Γυναικῶν συνιστᾷ ὅπως ψηφίσετε μὲ φανατισμὸν τὸν τ. ὑπουργὸν Προεδρίας Κυβερνήσεως κ. ΚΩΝΣ. ΤΣΑΤΣΟΝ ὁ ὁποῖος δεικνύει τὰ φιλεργατικά του αἰσθήματα εἰς τὰς ἐργαζομένας γυναίκας.

Δώσατε σταυρὸν εἰς τὸν
ΚΩΝΣΤΑΝΤΙΝΟΝ ΤΣΑΤΣΟΝ
διὰ νὰ μᾶς βοηθήση μὲ τὸ αὐτὸ ἐνδιαφέρον καὶ εἰς τὸ μέλλον.

ΕΚ ΤΗΣ ΔΙΟΙΚΗΣΕΩΣ Π.Ε.Ε.Γ.



Ὁ ΚΩΝΣΤΑΝΤΙΝΟΣ ΤΣΑΤΣΟΣ

ΤΟ ΚΤΗΝΟΣ ΚΑΤΑ ΤΟΥ ΙΚΤΙΝΟΥ

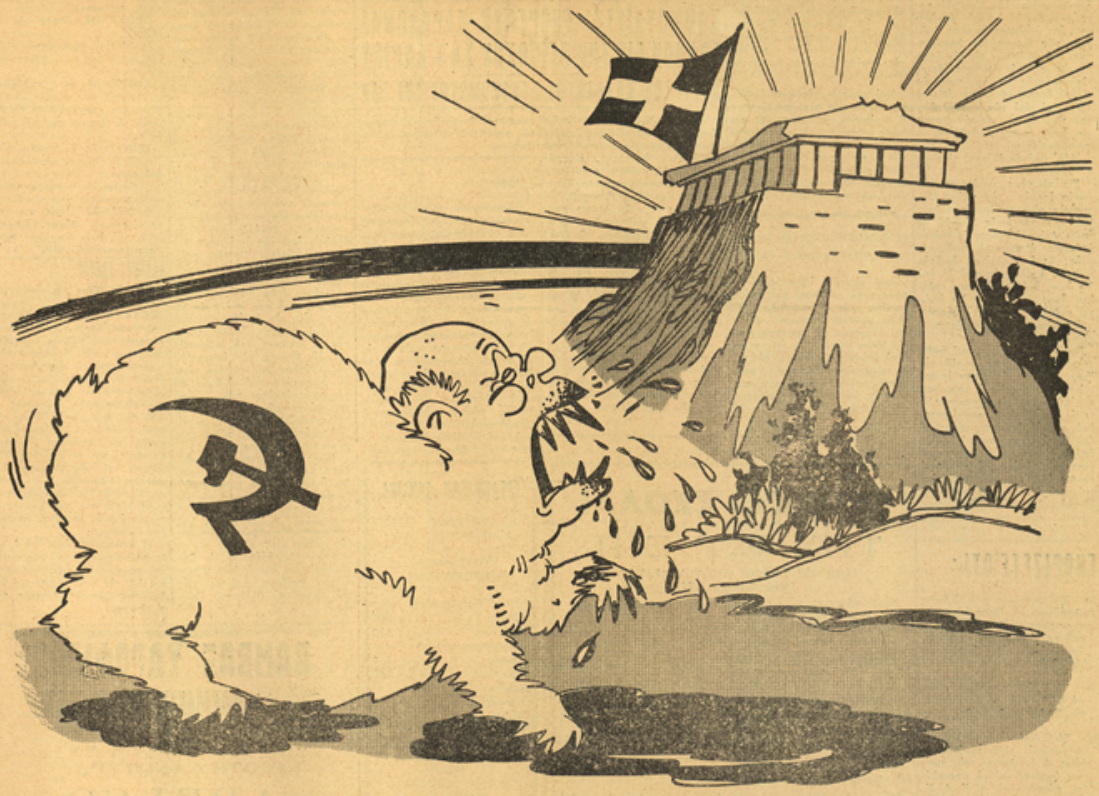

Ὁ Ἑλληνικὸς λαὸς θὰ σταματήση μακρυὰ ἀπὸ τὴν Ἑλλάδα τὰ ὄργανα τοῦ Κρουτσεφ (ΠΑΜΕ - ΕΔΑ - ΚΚΕ) ὑπερασπιζόμενος τὰ ἱερὰ ἰδεώδη τῆς Χώρας μας

Ο ΠΛΗΘΥΣΜΟΣ ΤΗΣ ΓΗΣ ΘΑ ΦΘΑΣΗ ΕΦΕΤΟΣ ΤΑ ΤΡΙΑ ΔΙΣΕΚΑΤΟΜΜΥΡΙΑ

"ΘΑ ΑΝΤΙΜΕΤΩΠΙΣΩΜΕΝ ΑΝΑΣΤΑΤΟΣΕΙΣ,,

ΗΝΩΜΕΝΑ ΕΘΝΗ, — Έφτασε ὁ πληθυσμὸς τῆς Ὑδρογείου θὰ ξεπεράσῃ τὰ 3.000.000.000λλ τὴ ἡ πρόβλεψις περιέρχεται σὲ μίαν νέαν ἔκθεσι τοῦ ὁποίου τὸ Τμῆμα Οἰκονομικῶν καὶ Κοινωνικῶν Ὑποθέσεων τῶν Ἡνωμένων Ἐθνῶν. Ἡ ἔκθεσις ἀνοφέρει ὅτι ὁ πληθυσμὸς τῆς γῆς αὐξάνει κάθε χρόνο κατὰ 45.000.000 —55.000.000, δηλαδὴ τροντίδι ται στὴν ὑδρογεια ἕνας πληθυσμὸς ὅσος ἀκριβῶς εἶναι τῆς Γαλλίας.

Ἀλλὰ ἡ αὔξησις αὐτὴ ἀπὸ τί συνοδεύεται; Ἀπὸ μεγαλυτέραν συγκέντρωσιν τῶν κατοίκων στὶς πόλεις, ἀπὸ περισσότερες ἔλλειψεις στὴ πρόβλεψη τῆς ἐργασίας καὶ τῆς ἐκπαιδεύσεως καὶ ἀπὸ αὔξηση τῆς ἀνεργίας. Ἀπὸ κοινωνικῆς ἀπόψεως, οἱ συνέπειες εἶναι ἐπίσης δύσκολες, διότι αὐξάνονται τὰ ἐγκλήματα καὶ οἱ λιποτάξεις, διαφόρων περισσότερα νέοι παίρνουν τὸν κατήφορο καὶ ἡ πολιτικὴ ἀναταραχὴ ἀκ διάφορα σημεῖα τοῦ κόσμου ἐντείνεται.

Αὐτὴ ὅμως εἶναι ἡ δυσάρεστη πλευρά, διότι ὑπάρχει, ἐν τῷ μεταξὺ καὶ ἡ εὐχάριστη, ὅτι δηλαδὴ ἐπιστατικῶς ἡ κατάστασις ἔχει βελτιωθῇ καὶ ὅτι χάρις στὴν ἐκπληκτικὴ πρόοδο τῆς ἰατρικῆς ἐπιστήμης, ὁ κόσμος δὲν μαστίζεται πλέον ἀπὸ ἐπιδημίες καὶ ἀσθένειες. Οἱ δύο κυριώτερες ἐχθροὶ τῆς ὑγείας τοῦ ἀνθρώπου παραμένουν τὰ καρδιακὰ νοσήματα καὶ ὁ καρκίνος.

Ἡ ἔκθεσις ἀναφέρει ἐπὶ σπὰ ἀνεπτυγμένα διαμηχανικῆς κράτη, τὸ ἄτομο δαπανᾷ σήμερα τρεῖς φορὲς περισσότερα ποσὰ ἀπὸ ὅσα δαπανοῦσε προπολεμικῶς, ἐν ἀντιθέσει μὲ τοὺς κατοίκους τῆς Ἀφρικῆς, τῆς Ἀσίας καὶ τῆς Λατινικῆς Ἀμερικῆς, ὅπου καταδαλλεῖ ται ὑπερόνθρωπη προσπάθεια γιὰ νὰ καλύψουν τὶς στοιχειώδεις ἀνάγκες ὑγιεινῆς καὶ διατροφῆς. Ἐπὶ πλέον, ἡ κατάστασις ἐξακολουθεῖ νὰ εἶναι δύσκολη καὶ οἱ λαοὶ αὐτοὶ μαστίζονται ἀπὸ ἀσθένειες. Ἡ μεγαλυτέρα διομηχανικὴ ἀνάπτυξις ἀσημειώθη στὴν Γερμανία, ἀλλὰ οἱ Ἀμερικανοὶ καὶ οἱ Καναδοὶ ἔχουν τὸ μεγαλύτερο εἰσόδημα μὲ λιγώτερες ὥρες ἐργασίας. Ἐπὶσης, ἀ τὸ ἀνεθέσεως κοινωνικῶν περιδών, τὴν μεγαλυτέρα ἄνοδο σημειώνει ἡ Σοβιετικὴ Ἕνωσις, διαιτέρως στὴν Ἰατρική, στὴν νοσοκομειακὴ περίθαλψιν στὴν στέγασιν.

Τὰ Ἀσιατικὰ κράτη ἔχουν ἕνα ρεκόρ: τὴς αὐξήσεως τοῦ πληθυσμοῦ. Ἡ Ἰνδία κατέχει ἐδῶ τὴ πρωτεῖα μὲ μίαν αὔξησιν τοῦ πληθυσμοῦ. Ἡ Ἰνδία κατέχει ἐδῶ τὴ πρωτεῖα μὲ μίαν αὔξησιν τοῦ πληθυσμοῦ.

Μία ἐπιστημονικὴ ἐπιτυχία

ΕΝΙΚΗΘΗ ΟΡΙΣΤΙΚΩΣ Η ΑΙΜΟΦΙΛΙΑ ;

Ὁ ἄνθρωπος ἀπέκτησε τὸ μέσον ἀποτελεσματικῆς καταπολεμήσεως μιᾶς ἀκόμη τρομερᾶς ἀσθενείας.

Χάρις εἰς τὰς ἐρεύνας τοῦ ἰατρικοῦ ζεύγους Μαργαρίτας καὶ Μπέργκερ Μπλάρποιακ τοῦ ἐν Στοκχόλμῃ πανεπιστημιακοῦ νοσοκομείου «Καρολίνσκα», φαίνεται, ὅτι ἀποτελέσθη ἡ ἀνακάλυψις τοῦ «Παράγοντος VIII» ἐκ τῆς ἀντιαιμοφιλικῆς αἱμοσφαιρίνης. Ἡ ἀνακάλυψις δὲ αὕτη, σπουδαλεῖ τὸ ἀποφασιστικὸν θῆμα πρὸς τὴν θεραπείαν τῆς αἱμοφιλίας.

Ἀνέκαθεν οἱ ἰατροὶ ἐγνώριζον, ὅτι ἡ αἱμοφιλία εἶναι ἀσθένεια τῶν συρματιδίων λευκώματος, ποὺ ὑπάρχουν εἰς τὸν ὄργανισμὸν καὶ ἡ ὁποία μεταδίδεται κληρονομικῶς ἀπὸ τῶν γυναικῶν εἰς τὰ ἄρρενα τέκνα των. Ἐν συνεχείᾳ οἱ υἱοὶ τῶν προσβληθέντων εἶναι ὑγιεῖς, εἰς τὴν ἐπομένην ὅμως γενεὰν ἡ ἀσθένεια ἐπανεμφανίζεται.

Ἀλλ' ἰδοὺ ἐν ὀλίγοις τί εἶναι ἡ αἱμοφιλία:

Εἰς τὸ αἷμα περιέχεται μία ὁποία ἐπιφέρει τὴν πῆξιν. Μία σταγὼν αἵματος ὑγιοῦς ἀνθρώπου πήγνυται ἐντὸς 5'—10' λεπτῶν. Διὰ τοῦ τρόπου δὲ τούτου ἐπέρχεται ἡ κανονικὴ ἐπουλωσις μιᾶς πληγῆς. Ἀλλ' εἰς ἀριθμὸν ἀτόμων, ἡ πῆξις ἀπαιτεῖ 18 καὶ 20 δεσις ἢ δὲν ἐπέρχεται καθόλου, ὅταν εἰς τὸ αἷμα δὲν ὑπάρχει καθόλου ἰνική. Τὰ πρόσωπα τούτα εἶναι τὰ ἀποκαλούμενα αἱμοφιλικά.

Πρόκειται δεδοῦς περὶ ἀσθενείας σπανίας. Εἰς τὴν Γερμανίαν π.χ. ὑπάρχουν συνόλου 56 αἱμοφιλικοὶ οἰκογένειαι. Ἐξ ἄλλου, εἶναι γνωστὸν ὅτι εἰς τὴν Εὐρώπην ραστίζονται ὑπὸ τῆς Ἀσθενείας ταύτης αἱ βασιλικαὶ οἰκογένειαι. Τὸ 1904 ἀνέβενε, κατόπιν ἐλαφροῦ τροχάματος εἰς τὸ γόνυ, ὁ 3ετὴς πρίγκηψ Ἐδουάρδος τῆς Πρωσσίας καὶ μετὰ 40 ἔτη ὑπέκυψεν εἰς τὸ μυελαῖον ἔντασις συνεπείᾳ ἀσηφάντου τραύματος ὁ ὁδελφὸς τοῦ Βάλδεμαρ. Ὁ Λεοπόλδος τοῦ Μπάττεντεμπεργ, ἀπέθανε, διότι οἱ ἰατροί, γνωρίζοντες ὅτι πρόκειται περὶ αἱμοφιλικοῦ δὲν ἠθέλησαν νὰ τὸν ἐγχειρίσουν, ὅταν προσεβλήθη ἐκ σκωληκοειδίτιδος. Καὶ πλείστα ἄλλα παραδείγματα θὰ ἠδύνατο νὰ ἀναφέρῃ κανείς.

Πρὸ 20 ἐτῶν, ἐπιστεύθη πρὸς στιγμήν, ὅτι ἡ αἱμοφιλία εἶχε κατανικηθῇ. Ἀλλὰ τὸ παρεκλῆρε ναν εἰς τοὺς ἀσθενεῖς ἀραιωμένων βολητέρων ὅρεως δὲν ἔφερε τὰ προσδοκώμενα ἀποτελέσματα. Ὁ Ἀμερικανὸς διδάκτης δρ. Μπρυὸς Μπουτρὰ, ἐχρησιμοποίησεν ὡρτρέρεος οὐσίας, τὰς ὁποίας ἐξήγαγεν ἐκ τῶν φιστικιῶν.

Καὶ τώρα ἐκ τῆς ἀνακαλύψεως τῶν ἀργότερον αἱμοσταιρίνης— Γ ἡ ὁποία εἶχεν ὁδηγήσει εἰς τινος ἐπιτυχίας, τὸ ζεύγος Μπλόμπιακ κατώρθωσε νὰ ἀπορροώσῃ τὴν ἀποτελεσματικὴν οὐσίαν, ἡ ὁποία εἰσαγαγεμένη εἰς τὸ αἷμα δι' ἐνίσεων, βέτει τέρμα εἰς τὴν αἱμοφιλικὴν κατάστασιν

ΕΓΧΡΩΜΟΣ ΜΟΥΣΙΚΗ ΚΩΜΩΔΙΑ ΤΗΣ «ΦΙΝΟΣ—ΦΙΛΜ»

Περὶ τὰ τέλη Ὀκτωδρίου θὰ ἀρχίσῃ τὸ γύρισμα μιᾶς νέας ταινίας τῆς «Φίνος Φίλμ». Θὰ εἶναι μουσικὴ ἐγχρωμος κωμῳδία ἀξιώσεων, μὲ πρωταγωνιστὴ τὸν Νέλιο Ἠλιόπουλο. Ἡ ταινία αὐτὴ ἡ ὁποία εὑρίσκεται ἤδη εἰς τὸ τελευταῖον στάδιον τῆς προεργασίας, εἶναι ἡ ἕκτη κατὰ σειρὰν τῆς ἐφετεινῆς παραγωγῆς «Φίνος Φίλμ».

Τί κάνει ἡ ἀλληλεγγύη

ΕΓΙΝΕ ΣΥΝΑΓΕΡΜΟΣ ΔΙΑ ΝΑ ΣΩΘΗ ΑΣΘΕΝΗΣ ΑΝΗΚΟΥΣΑ ΕΙΣ ΜΙΑΝ ΣΠΑΝΙΑΝ ΟΜΑΔΑ ΑΙΜΑΤΟΣ

Μόνον ὀκτὼ ἄτομα εἰς ὅλον τὸν κόσμον ἀνήκουν εἰς παρομοίαν περίπτωσιν

ΠΑΡΙΣΙ 27.— Μία ἐξαιρετικὴ ἰατρικὴ περίπτωσις ἡ ὁποία παρουσιάσθη πρὸ ἡμερῶν εἰς τὸ σοκομεῖον τῆς γαλλικῆς πρωτευούσης ἐγέκτισε αἰτία νὰ ἐκδηλωθῇ εἰς μεγάλον δαθμὸν ἡ ἀνθρωπίνη ἀλληλεγγύη ποὺ ὑφίστανται εἰς ἀλλήλαρα τοὺς κόσμου. Εἰς τὴν Διεύθυνσιν τοῦ Τμήματος Ἐρευνῶν τοῦ Αἱματολογικοῦ Ἰνστιτούτου τοῦ Λονδίνου ἀλφδη, συγκεκριμένως, τηλεγράφημα, διὰ τοῦ ὁποίου ζήτητο μεγάλη ποσότης αἵματος ὁμάδος «Τ» ὁρνητικῆς, προκειμένου νὰ σωθῇ μία σοβαρῶς ἀσθενοῦσα Γαλλὶς νοσηλευομένη εἰς παρισινὸν νοσοκομεῖον. Τὴν λήψιν ὅμως τοῦ τηλεγραφήματος ἐπεκολούθησε μεγάλη ἀγωνία, διότι ἡ ὁμὰς αὐτὴ αἵματος εἶναι ἡ σπανιωτέρα εἰς τὸν κόσμον, ὡς δὲ πιστεύεται ἐλάχιστοι ἄνθρωποι εἰς ὁλόκληρον τὴν ὑδρόγειον διαθέτουν τὴν ὁμάδα αὐτήν. Παρ' δλα αὐτά, πλῆθος τηλεγραφημάτων ἤρχισαν νὰ ἀποστέλλωνται, τόσον ἀπὸ τὸ Παρίσι, ὅσον καὶ ἀπὸ τὸ Λονδίνον, πρὸς μεγάλων ἀ ρύμων χωρῶν, προκειμένου νὰ ἐξευρεθῇ ἔστω καὶ μικρὰ ποσότης τοῦ παλυτίμου διὰ τὴν ἀσθενῆ αἵματος. Ἐντὸς ὀλίγων ὡρῶν ἤρχισαν καταφθάνουσαι εἰς τὸ ἐ τροδρόμιον τῶν Παρισίων φιάλαι περιέχουσαι αἷμα τῆς ὡς ἄνω ὁμάδος, αἱ ὁποῖαι ὅμως διεπιστοῦντο ἀνεπαρκεῖς διὰ τὴν σωτηρίαν τῆς ἀσθενοῦς. Εὐτυχῶς ὅ τι τὰς ἀπὸ ραδιοφώνου ἐκκλήσεις πρὸς ἐπηκολούθησαν συνέδη νὰ ἀκούσῃ μία νοικοκυρὰ ἀπὸ τὸ Οὐϊμπλεντὸν τῆς Ἀγγλίας, ποὺ σπάνιος ἀνθρωπος ἐφαρμογὴν τῆς ἐφαρμογῆς τοῦ. Τί ποτε πλέον δὲν δύναται νὰ ἀναστείλῃ. Καὶ, πραγματέτερον, αὐδεὶς θὰ δυνηθῇ εἰς τὸ μέλλον ν' ἀποστερήσῃ τὸν ἀγρότην τῆς ἀσφαλίσεώς του.

ΚΟΜΜΟΥΝΙΣΤΑΙ ΕΝΗΡΓΟΥΝ ΠΑΡΑΝΟΜΩΣ ΕΡΑΝΟΝ ΕΙΣ ΤΗΝ ΠΕΡΙΟΧΗΝ ΧΑΪΔΑΡΙΟΥ

ΑΝΕΥΡΕΘΗ ΚΑΤΑΛΟΓΟΣ ΣΥΝΑΡΟΜΗΤΩΝ ΤΗΣ ΕΔΑ

Ὑπὸ τῆς Χωροφυλακῆς Χαϊδαρίου συνελήφθησαν διότι διενήργουν παρανόμως ἔρανον ὑπὲρ τῆς ΕΔΑ οἱ Φώτιος Δ. Μητσάκος ἐντὸς 50 καθηγητῶν καὶ σὺν χρόνως λογιστὴς κεντρικοῦ ζαχαροπλαστείου. Δημοσθένης Π. Ἠλιόπουλος ἐντὸς 20 ἠλεκτροσυγκολλητὴς καὶ Χρήστος Ε. Φωτινὸς ἐντὸς 45 ναυτικὸς. Ὁ πρῶτος ἔχει κατοδικασθῇ Ὁ δεύτερος ἔχει κατοδικασθῇ εἰς 20ετῆ εἰρκτὴν δι' ἀπελάσεις εἰς τὸν Μελιγαλᾶν, ὁ δὲ τρίτος ἔχει ἐκτίσει τοποθετῆ εἰς τὸ παρελθόν. Ἡ Χωροφυλακὴ Χαϊδαρίου ἐπέτυχε κατὰ ἀνεύρεσιν τοιούτων κατα-

ΠΩΛΕΙΤΑΙ Φόλκς Βάγκεν μοδ. 1961 μὲ 6000 χιλ. κοινοχρῆς σὲ γάτης κιλεμπατοὺς διὰ κεντρικὸν κατάστημα. Πλ. τηλ. 626301 Ἀρατ 18 - 24.

ΤΕΧΝΙΚΑΙ ΣΧΟΛΑΙ ΤΗΣ Ε.Ρ.Ε.Π.

(ΑΝΕΓΝΩΡΙΣΜΕΝΟΙ ΥΠΟ ΤΟΥ ΚΡΑΤΟΥΣ)
Ἔτος Ἱδρύσεως 1947

Περιλαμβάνουν:
Α' Σχολὴν Μηχανοτεχνιτῶν
Β' Σχολὴν Ἠλεκτροτεχνιτῶν
Γ' Σχολὴν Μηχανικῶν Αὐτοκινήτων.

Γίνονται δεκτοὶ εἰς τὴν πρώτην τάξιν τῶν ἄνω Σχολῶν οἱ ἔχοντες Ἀπολυτήριον Δημοτικοῦ Σχολείου.

Αἱ τεχνικαὶ Σχολαὶ τῆς Ε.Ρ.Ε.Π. ἐκτὸς τῆ χάρτισις τεχνικῆς καὶ θεωρητικῆς μορφώσεως ὑπὸ ἀρίστων καὶ πεπειραμένων καθηγητῶν, ἐκπαιδεύονται ὑποχρεωτικῶς διὰ πρακτικῆς ἐξασκήσεως εἰς τὰ ἐργαστήρια τῆς Σχολῆς.

Οἱ ἄποροι σπουδασταὶ ἀπαλλάσσονται τῆς κατοδολῆς τῶν διδάκτρων.

Εἰς τοὺς ἀρίστους σπουδαστὰς χορηγοῦνται ὑποτροφίαι ὑπὸ τοῦ Ἱδρύματος Κρατικῶν Ὑποτροφιῶν.

Ἀνακινοῦνται ὅτι ἤρχισαν νὰ γίνωνται δεκταὶ αἰτήσεις διὰ τὰς εἰσαγωγικὰς ἐξετάσεις τὴς 28ης καὶ 29ης Σεπτεμβρίου.

Πληροφορίαι —Ἐγγραφαί
Σατωδριάνδου 4 (4ος ὄροφος)
Ἀθῆναι Τηλ. 525.644

ΣΤΡΟΦΗ ;

Πληροφορίαι ἀγγλικῆς ἐδδομαδιαίας ἐφημερίδος ἀναφέρουν ὅτι ἡ Ἀδδανία ἐπέστρεψεν ὡς ἡ πωλήσῃ πρόσδατον εἰς τὴν «μόνδρανο» τοῦ κ. Κρούστσεφ. Τὰς πληροφορίας της τὰς ἐνισχύει διὰ τὰν ἑξῆς: ὁ Σεπτέμβριος ὁ ρίσθη ὡς ὁ μὴν τῆς σοδιετοαλδανικῆς φιλίας· ἐπὶ τῆ εὐκαιρίᾳ τῆς πτήσεως τοῦ κοσμοναύτου Τιτώφ ἀπεστάλησαν συγχαρητήρια τηλεγραφήματα πρὸς αὐτὸν καὶ εἰς τὰ τηλεγραφήματα αὐτὰ ἐδόθη εὐρεία δημοσιότης ἐ ἀντὶ σοδιετικὴ ἐκστρατεία τοῦ ἀλδανικοῦ Τύπου ἔξι στοματήσει. Οὐδέν πάντως ἐκπλήττει ἡ στροφὴ αὐτή, ἂν ἐγίνετο. Ἡ Ἀλδανία τοῦ κ. Χότζα ἀκολουθεῖ τὰ στῶς τὴν... ἐθνικὴν παράδοσιν

ΑΙ ΗΝΩΜΕΝΑΙ ΠΟΛΙΤΕΙΑΙ ΘΑ ΥΠΕΡΦΑΛΑΓΓΙΣΟΥΝ ΤΑ ΣΟΒΙΕΤ ΕΙΣ ΤΗΝ ΣΥΝΤΟΜΟΝ ΚΑΤΑΚΤΗΣΙΝ ΤΟΥ ΔΙΑΣΤΗΜΑΤΟΣ

ΟΥΑΣΙΓΚΤΟΝ.— Ὁ γερμανὸς καταγωγῆς ἐπιστήμων Βέρνερ φὸν Μπράουν ἐδήλωσε χθὲς ὅτι αἱ Ἡνωμέναι Πολιτεῖαι ὑστεροῦν ἔναντι τῆς Ρωσίας εἰς τὸν τομέα τῶν ἐπιχειρουμένων πτήσεων εἰς τὸ Διάστημα, διότι ἡ Ἐπιτροπὴ Ἀτομικῆς Ἐνεργείας πρὸ 10 ἐτῶν ὑπεγράψισε τὴν ὁ νάτην μικροτέρων «δλημάτων».

Περαιτέρω ἐδήλωσεν, ὅτι ἐντὸς ὀλίγων ἐτῶν ἡ Ἀμερικὴ θὰ στείλῃ πολλοὺς ἐπιστήμονας εἰς πτήσεις ἐπὶ τροχιᾶς μὲ τὸν νέο πύραυλον «Κρόνος» καὶ θὰ ἔχῃ ἕνα ἀνάμῃ μεγαλύτερον ὄχημα τοῦ Διαστήματος τὸ «Νόδε».

Η ΘΕΣΙΣ ΕΧΕΙ ΚΕΦΑ

ΛΑΘΡΑΝΑΓΝΩΣΤΗΣ ΕΙΣ ΤΟ ΕΔΩΛΙΟΝ

ΤΟ ΜΟΝΟΜΕΛΕΣ ΔΙΚΑΣΤΗΡΙΟ

Τὸ Αὐτόφωρον Μονομελὲς Πλημμελειοδικεῖον ἡσυχάσθη τὴν 27ην Σεπτεμβρίου μὲ τὸ πάθημα καὶ τοὺς ἄθλους ἑνὸς συστηματικοῦ λαθραναγνώστου.

Σοδαρὸς καὶ εὐσπλάτητος ἄνθρωπος εἶχε ἕνα μόνον ἐλάττωμα Ἦταν συστηματικὸς λαθραναγνώστης. Τὸ ἐλάττωμά του δὲ αὐτὸ, μετετρέπετο εἰς πραγματικὸν πάδος, ὅταν τὰς πρωϊνὰς ὥρας ἐπαιρνε τὸ λεωφορεῖον διὰ νὰ μεταδῇ εἰς τὴν ἐργασίαν του

Μόλις ἔδδυε στὸ νεῦρα κ. Πρόεδρε, κατάθεσε ὁ μηνυτὴς Ἔχω τὴν ἀνησυχία νὰ ταίρνω τὸ Ἴδιο λεωφορεῖο μὲ τὸν κατηγορούμενο καὶ νὰ διαδάζῃ τὴν ἐφημερίδα του. Τὸν πρῶτο καιρὸ τὸν ὑπόφερα, ἀλλὰ σιγὰ-σιγὰ ἄρχισε νὰ γίνεται τὸ ἀπαίτητικός. Τελείωνα τὸ θέμα τοῦ διαδάσματός ἐγώ, ἔκανα νὰ γυρίσω σελίδα καὶ μὲ σταματοῦσε, γιατὶ ἀκείνος διδάζε κάτι ἄλλο καὶ δὲν εἶχε ἀκόμη τελειώσει.

Διόδαζε τίποτε ποὺ συνεχιζόταν σὲ ἄλλη σελίδα, μοῦ ζήτοῦσε σύγκτιλα δέδαια, δὲν λέω, νὰ γυρίσω στὴν σελίδα ποὺ τὸν ἐνδιέφερε.

Τὸ κατατρεκτικώτερο δμως κ. Πρόεδρε ἦταν ὅτι πολλὲς φορὲς κρατοῦσε στὰ χέρια του τὴν ἐφημερίδα μὲ τὴν δική μου καὶ ἀντὶ νὰ διαδάζῃ ἀπὸ αὐτὴν διδάσκει ἀπὸ τὴν δική μου.

Ὀκτὼ μῆνες κ. Πρόεδρε συνεχιζόταν αὐτὴ ἡ δουλειά. Πολλὲς φορὲς, γιὰ νὰ τὸν ἀποφύγω καλοστερούσα, ἀλλὰ πάλι τὸν εὕρισκα μπροστά μου. Μιὰ φορὰ μάλιστα εἶχε τὴν ἀναίδεια νὰ μοῦ πῇ πὼς δρύγησα. Ἄλλες φορὲς πάλι, Ἐπειτοινα στὸ λεωφορεῖο καὶ δὲν ἄνοιγα τὴν ἐφημερίδα μου καθόλου γιὰ νὰ τὸν κάνω νὰ σταματήσῃ αὐτὸ τὸ διολί. Ἀλλὰ τὸς δμως ἐχάνομαι πάλι κοντά μου καὶ κυττοῦσε τὴν ἐφημερίδα τοῦ κρατοῦσα διπλωμένη, μὲ τέτοιο τρόπο, ποὺ στὸ τέλος ντρεπόμουν καὶ τὴν ἄνοιγα.

Ἔτσι εἶχαν λοιπὸν τὰ πράγματα. καὶ σᾶς δεδιαιῶ κ. Πρόεδρε ὅτι εἶχα πολὺ ἐνκειμοσύνη, ὥστου χθὲς ἀπεφάσισα νὰ τὸν κάνω νὰ τὸ καταλάδῃ καὶ νὰ σταματήσῃ. Βρήκα λοιπὸν μιὰ

Ἡ πρώτη ἐκτόξευσις «Κρόνου» θὰ γίνῃ ἐντὸς ὀλίγων ἑδδομάδων καὶ ὁ μεγαλύτερος τύραυλος θὰ σταλῇ εἰς τὴν Σελήνην τὸν ἑπόμενον χρόνο.

Μέ τὸ «Νόδε» θὰ φδάσουν μὲ ρικοὶ ἀστρονα ῦται εἰς τὴν ἐπιφάνειαν τῆς Σελήνης, καὶ ἐν συνεχείᾳ θὰ ἐπανέλδουν εἰς τὴν Γῆν.

Καταλήγων ὁ διατρεπὴς ἐπιστήμων ἐξέφρασε τὴν πεποίθησιν ὅτι ἐντὸς ὀλίγων ἐτῶν αἱ ΗΠΑ θὰ προηγοῦνται τῆς Σοβ. Ἑνώσεως εἰς τὴν δυνατότητα ἀποστολῆς μεγάλων φορτίων εἰς τὸ Διάστημα.

ΑΔΑΜΑΝΤΙ ΤΑΛΤΟΣ

Εἰς τὴν πλὴν τῆς Καδάγιας, ὡς μᾶς πληροφορεῖ ἡ ἐφημερὶς «ΜΠΑΣΚΙΜΙ» ὑπάρχει καὶ ἕνα μικρὸ χωριὸ τῶν Ἰνουίτ, ποὺ ἀπαραίτητον νερὸ διὰ τὰ ἀποστειλᾷ τῆς πόλεως μεταφέρεται φόνω τριῶν ὑδροφόρων αὐτοκινήτων ἀπὸ τὸ Δυρράχιον, τὸ ὁποῖον ἀπέχει περὶ τὰ 35 χιλιόμετρα. Διὰ τὴν μεταφορὰν—λέγει—δαπανῶνται ἡμερησίως 3.100 Λεκ. ἐνῶ ἡ πηγὴ ὑδάτος τὴν ὁποίαν ἐφηρέσε ὁ Γκιολιγκὶ ἀπὸ στολὴ καὶ ὑδρεύονται οἱ κατοικοι δρίσκεται σὲ ἀπόστασιν 200 μέτρων ἀπὸ τοὺς φούρνους. Διὰ ρωτᾶται ἡ ἐφημερὶς διατί ἡ Λαϊκὴ Ἐξουσία δὲν ἐνδιαφέρεται νὰ δώσῃ λύσιν στὸ ζήτημα καὶ νὰ ἀπαλλαγῇ μιᾶς τοιαύτης ὑποτερνικοῦ δασάνου;»

Ἡ ἀπάντησις εἶναι ὅτι ἡ κλίκα τοῦ κράτους καὶ τοῦ κρατικοῦ μηχανισμοῦ ἐνδιαφέρεται νὰ δίνῃ τὰ πάντα γιὰ τὸν ἑαυτό της καὶ ὄχι διὰ τὰς ζωτικὰς ἀνάγκας τοῦ πληθυσμοῦ.

Η ΕΠΑΡΑΤΟΣ ΝΟΣΟΣ

ΔΙΑ ΤΟΝ ΚΑΡΚΙΝΟΝ ΤΟΥ ΠΝΕΥΜΟΝΟΣ ΔΕΝ ΦΤΑΙΕΙ ΤΟ ΚΑΠΝΙΣΜΑ

ΔΗΛΩΣΕΙΣ ΤΟΥ Δρος ΜΠΕΡΚΣΟΝ

ΠΑΡΙΣΙ — Ἐνώπιον συνεδρίου στατιστικολόγων τῆς Ἰατρικῆς, ὁ Δρ. Τζέζερ Μπέρκσον ἐγκρίτος ἰατρὸς τῆς εἰς ΗΠΑ περιφέρων Κλινικῆς Μαγιο, ἐτόνισεν ὅτι οἱ ἐπιστήμονες πιδανῶς νὰ εὑρίσκωνται εἰς λανθασμένην ὁδόν, συγκεντίζοντας τὸν κοιρινὸν τοῦ πνεύμονος μὲ τὸ κάπνισμα. Ἐξέφρασε τὴν ἄποψιν ὅτι ἔχομεν δε δομένα περὶ τῆς πιδανότητος ὅτι ὄντως τοῦτο συμδαίνει. Τὸ κάδε τι συνδέεται μὲ πολλὰ ἄλλα. Πολλὰς γνώσεις θὰ πρέπει ἀκόμη νὰ ἀποκτήσωμεν ἀς πρὸς τὰ αἴτια τῶν πολλῶν ἀσθενειῶν καὶ τοὺς ἐκδότατε παρόγοντας τοῦ περιδάλλοντος καὶ τῆς διαιτητικῆς.

ΒΑΜΒΑΞ ΥΔΡΟΦΙΛΟΣ
ΦΑΡΜΑΚΕΥΤΙΚΟΣ ΚΑΘΑΡΟΣ
ZIK-ZAK
ΠΟΙΟΤΗΣ ΑΝΩΤΕΡΑ
ADELCO
Χρωματουργεία Ἀθηνῶν
Δ^ΦΗ Ε. ΚΟΛΟΚΟΤΡΩΝΗ

"ΕΡΓΑΖΟΜΕΝΗ ΓΥΝΑΙΚΑ,,
Α' ΠΕΡΙΟΔΟΣ 1930
Δ' ΠΕΡΙΟΔΟΣ 1961

ΣΥΝΔΡΟΜΑΙ ΕΣΩΤΕΡΙΚΟΥ

Νομικὰ Πρόσωπα καὶ Α.Ε.:
Ἔτησίς 200
Ἐξάμηνος 110
Ἐπιχειρήσεων:
Ἔτησία 110
Ἐξάμηνος 60
Μελῶν:
Ἔτησία 75
Ἐξάμηνος 40
Τρίμηνος 25

Ὑπεύθυνος Συμφώνως τῷ Νόμῳ
ΜΑΡΘΑ ΜΟΥΤΣΑΚΗ
ΜΕΝΑΝΔΡΟΥ 53

Τυπογραφεῖον:
ΔΗΜ. ΚΑΛΟΓΡΙΔΗΣ
Πλατεῖα Ἀγ. Εὐθημίας 8
Ν. ΚΑΛΛΙΘΕΑΣ

ΝΑ! ΓΙΑΤΙ ΕΙΝΑΙ ΘΑΝΑΣΙΜΟ ΤΟ ΠΕΙΡΑΜΑ "ΑΣ ΔΟΚΙΜΑΣΩΜΕ ΚΑΙ ΤΗΝ ΕΔΑ,, (ΠΑΜΕ)

Η ΕΔΑ τό ΕΑΚ καί οί συνεργαζόμενοι συνοδοιπόροι συνεπή χθεσαν ές ένιαίον συναισιμόν πρός έξαστάτησιν τών ώφελών, άλλήλοντας τόν τίτλον τών δ-παρτιζόντων αύτών κομμάτων.

ΤΟ ΔΗΜΟΚΡΑΤΙΚΟ ΑΓΡΟΤΙΚΟ ΜΕΤΩΠΟ ΕΛΛΑΔΟΣ (ΠΑΜΕ) είναι τό αύτό μέ τήν ΕΔΑ καί ΕΑΚ καί έχει τήν αύτήν πολιτικήν κατεύθυνσιν τήν καθορίζουσιν άπό τό ΚΚΕ καί τό Διεθνή κομμουνισμό.

Δέν δημιουργήθηκε τίποτε τό νέον, δέν άλλαξε άπολύτως τίποτε, τό πρόγραμμα τους παραμένει τό αύτό καί ή έξάρτησίς τους ώς πρότερον.

Ό τίτλος μόνον ύπέστη ριζικήν άλλαγήν, συνήθες διά τά συνοδοιπορεύοντα καί έλαρτώμενα κόμματα, μέ τόν σκοπόν τήν έξαπάτησιν τών φρονόφρων τών μή γνωριζόντων τί είναι ΠΑΜΕ, γιατί ή ΕΔΑ έχει γίνει πλέον γνώριμον είς τόν κόσμον καί ταυτόσημον μέ τό ΚΚΕ, ή άλλαγή τού τίτλου είναι ένα λεπτό διακοσμητικό έπιφύλαμμα πρός έπένδυσιν τών κομμουνιστών καί συνοδοιπορούντων στελεχών της.

Έκτος τόν νέον τίτλο σύνθημα καί ὅλα τά όργανα τού νομίμου καί παρανόμου μηχανισμού τού ΚΚΕ κινούνται πρός τήν κατεύθυνσιν αύτήν.

Ή Ιστορία της ιδρύσεως της μάς παρουσιάζει άπροκαλύπτως.

Μετά τήν άποτυχίαν της ένόπλου εξεγέρσεως τού 1949, τό ΚΚΕ άπεφάσισε τήν άλλαγήν τακτικής καί μετατροπής τού άγώνος του είς πολιτικόν τόν τό όφηγήσαν οί τροποποιήσεις γιά τήν καινούργιαν γενικήν άντίθεσιν. Καί τό έπέτυχε έπιδιόντας τάς άπόψεις του καί άπό τό πρόγραμμα του είς τό δημοσιεύγραμμα του τήν ΕΔΑ τήν άποίαν ύποστήριξε άπό τής άρχής τής ιδρύσεώς της μέ φανατισμόν.

Ό Ν. Ίωαννίδης, ό Π. Ρούσος, ό Π. Κάκκαλης, καί μέλη οί άρχιερείς τού κομμουνιστικού κόμματος Ελλάδον μέρος είς τήν ύποστήριξιν τής ΕΔΑ κατά τήν προεκλογικήν περίοδον τού 1951. Ό Γ. Ίωαννίδης είς ραδιοφωνικήν όμιλίαν του μεταδοθείσαν τήν 9—5—52 είπε μεταξύ άλλων:

«Τό έκλογικό πρόγραμμα τού ΚΚΕ καί τού Α.Κ.Ε. της Ένώσεως μαρτικής Ένότητος, δστις τό έχει ή ΕΔΑ καί έδωλε στούς συνέπειας τής έξοστίσεως καί φιλοπατρισμένους άγωνιστές τού λαού. Γιά τό λόγο αύτό τό ΚΚΕ καί τό ΑΚΕ άπεφάσισαν νά ύποστηρίξουν μ' όλη τους τή δύναμη τήν ΕΔΑ...»

Κατά τάς έκλογάς τής 9 Σεπτεμβρίου 1951 τό ΚΚΕ ύπεστήριξεν άλοφάνως τήν ΕΔΑ, δι ότι αύτη είχεν υίοθετήσει τό «Λαϊκό έκλογικό πρόγραμμα» τού ΚΚΕ καί διότι ή ΕΔΑ είχε συμπεριλάβει μεταξύ τών ύποψηφίων της, είς τούς συνδυασμούς της τά περισσότερα άπό τά στελέχη, τά όποία είχεν ύποδείξει τό ΚΚΕ.

Μετά τάς έκλογάς τής 9 Σεπτεμβρίου 1951, ή ήγεσία τού ΚΚΕ ήρχισε νά έκκαθαρίζη συστηματικώς τήν ήγεσίαν της Ε.Δ.Α. άπό τούς «δαλτούς» καί δλικούς δσους αύτη έχαρακτήρισε τά πρόσωπα τά όποία δέν έτύγχαναν της έμπιστοσύνης της. Κατόπιν των Διαδοχικών έκκαθαρίσεων ή ΕΔΑ μετεβλήθη είς νομιμοφανή πολιτικήν όργάνωσιν τού έν παρανομία Κ.Κ.Ε. καί προσέλαβεν τήν μορφήν ένός μονολιθικού κομματικού όργανισμού, κατά τά πρότυπον δλων τών κομμουνιστικών κομμάτων.

Έν συνεχεία τό 1956 ή ΕΔΑ υίοθέτησε τήν νέαν γραμμήν της έ γεσίας τού ΚΚΕ ή όποία έτοποθέτησε τήν ΕΔΑ είς τήν δευτέραν έπιτελεσθείσαν τού ΚΚΕ.

Είς τά όπωτέρω έν συντομία έκτεθέντα άναφαίνεται ή πλήρης έξάρτησις της ΕΔΑ άπό τό κομμουνιστικόν κόσμο, ή όποία δέν είναι ούσιαστικώς τίποτε άλλο παρά αύτό τό ΚΚΕ.

Σήμερον ή κατάστασι της έξουσίας διά τών εξηντάλων μέσων τών έκλογών είναι μία νέα μορφή τακτικής τού κομμουνιστικού κόμματος. Άλλά μετά την κατάκτησι της έξουσίας τί θά συμβή; Λύτό είναι τό μεγάλο έρώτημα Θά λειτουργήσουν οί κοινοβουλευτικοί θεσμοί; Βεβαίως έχι. Γιατί τό αθετικά μας κείμενα τή διατυπανίζουν: «ΔΙΚΤΑΤΟΡΙΑ ΤΟΥ ΠΡΟΛΕΤΑΡΙΑΤΟΥ». Όλοι τά Δημοκρατικά πολιτεύματα καταγρώνουν τά βασικά δικαιώματα τού άνθρώπου καί τού πολίτου, τήν προσωπικήν έλευθερίαν, τήν έλευθερίαν τής σκέψεως, τού λόγου, τού τύπου, τά δτυλον τής κατοικίας, τήν ί σότητα ένώπιον τού νόμου, τό διεπίσημα τής ψήφου. Ένώ κατα δσον ή έλευθερία είναι άνύπαρκτος είς τάς άνελεγομένας «λαϊκάς Δημοκρατίας», Δημοκρατίας αί άποίαι άποτελούν άστυνομικά, έλκυθριστικά καθεστώτα. Καί αύτή είναι ή θεμελιώδης διαφορά Δημοκρατίας καί Κομμουνισμού.

Ό Κομμουνισμός έπαψε πλέον νά είναι άπατασία, είναι πραγματικότης, έχει έφαρμοσθή. Καί ήμπορούμε νά συγκρίνωμεν. Άς συγκρίνωμεν την Βουλγαρίαν μέ πολιτική άντίστασιν είναι έπιτρεπτή, άντιπολίτευσις δέν ύπάρχει ό λαός δέν δύναται νά έκφράση τάς ιδέας του, οί ύποψήφιοι έκλέγονται άπό τόν άρχηγό καί είναι τής άπολύτου έμπιστοσύνης τού κόμματος. Αί παρεκκλίσεις άπαγορεύονται καί τιμωρούνται αύστηρώς.

Ή άντιπολίτευσις είς την δημοκρατίαν είναι ό έλεγκτής της Κυβερνητικής πολιτικής, έκφράζει τίς ιδίες μιάς μερίδος ψηφοφόρων, άσκεί δριμείαν άντικυβερνητικήν πολιτικήν έλευθέρως καί άναγκάζει πολλές φορές την Κυβέρνησιν νά παρατηρθή, τού εί ναι δλα αύτά στά Κομμουνιστικά καθεστώτα;...

Οΰδεμία άλλαγή είναι έπιτρεπτή, ούδέν νέον κέρμα ή παλαιόν δύναται νά άναπτυχθή ή νά ύπάρξη. Δέν εύσκολούνται αί φωνοί τών δυστρεπτέντων, τό Κόμμα δέν κάνει λάθη δπως λένε οί Κομμουνισταί.

Παλαιού δπου έπεκράτησαν δέν άγένετο άλλαγή Κυβερνοδντος κέρματος, παντού οί έξαιρετμένοι άπό τόν διαθνή κομμουνισμόν κυβερνούν. Είς την πατρίδα μας οί Κυβερνήσεις διαδέχονται ή μία την άλλην, έναρόζουν τάς άπόψεις των καί τάς ύλοποιούν καί έάν μέν κανείς κυβερνών με τά την έκπνοήν της λαϊκής έντολής την «καθεστώτα» καί ό ευρύτερος λαός τούς κρίνει, έάν μέν ή πολιτεύθησαν καλώς, άνανεούται ή έντολή, έάν δχι, ό λαός άναδεικνύει άλλο κόμμα τό άποίον άντικαταστεί περισσότερον είς τάς προσδοκίας των.

Ή Ελληνική Δημοκρατία μέσα σε σχεδόν 130 χρόνια της, μετά την άπελευθέρωσιν της Ελλάδος άπό τόν Τουρκικόν ζυγόν, έκυβερνήθη άπό πάρα πολλά κόμματα. Αί άλλαγαί διαδέχονται ή μία την άλλη, ή ύπόστασις όμως της δημοκρατίας παρέμεινεν ή αύτή

Πρόσφατα παραδείγματα τού τά έζήσαμε μάς τείθουν γι' αύτό μεγάλο κόμματα μέ ύποστήριξιν τού μεγαλυτέρου μέρους τών Ελλήνων σέ μιά μόνον τετραετίαν ή ή καί σέ μικρότερα διαστήματα τό κονιορτοποιήθησαν γιατί δέν έπαλιτεύθησαν καλώς καί άλλα ένεδείχθησαν μέσα σέ μιά μόνο ελογική περίοδο, αύτό θά πή έ λευθερία τού πολίτου νά ψηφίζη κατά συνείδησι καί όχι μέ την βία. Καί έρωτώ έγώ αύτήν τή καμμία χώρα άπό τότε πού άνέλαβε την διακυβέρνησι ή δικτατορία τού προλεταριάτου; "Οχι εί νοι ή άπάντησις. Λοιπόν νά γιατί δέν πρέπει νά κάνουμε τό πέ ραμα καί νά ψηφίσουμε ΕΔΑ (ΠΑΜΕ). Γιατί θά χάσουμε τό Θέατο άγαθό της έλευθερίας μας.

ΖΟΦΡΑΙ ΑΝΗΣΥΧΙΑΙ ΤΩΝ ΔΥΝΑΜΕΩΝ ΤΟΥ Ν.Α.Τ.Ο.

ΠΡΟΔΡΟΜΟΣ ΕΚΣΤΡΑΤΕΙΑΣ "ΕΝΩΣΕΩΣ ΟΛΩΝ ΤΩΝ ΜΑΚΕΔΟΝΩΝ,, "Η ΑΣΚΗΣΙΣ ΠΙΕΣΕΩΣ ΕΝΑΝΤΙΟΝ ΤΗΣ ΕΛΛΗΝΙΚΗΣ ΚΥΒΕΡΝΗΣΕΩΣ"

ΛΟΝΔΙΝΟΝ, 12. — Σύμφωνοι διπλωμάται άνέφεραν σήμερον δτι έκατοντάδες Έλλήνων πρώην κομμουνιστοσυμμοριτών, μεταφέρονται άπό χώρας τού σι δυτικού βορρά τού παραπετάσματος είς την Βουλγαρίαν δι' έπανεγκατάστασιν κατά μήκος της μεθορίου πρός την Ελλάδα. Ή νέα αύτή έξέλιξις έρχεται μετά την μετα φορόν χιλιάδων πρώην συμμοριτών την παρελθούσαν δεκαετίαν είς βουλγαρικάς περιοχάς πορά τό σύνορα πρός την Ελλάδα άνηγειγχεί σοβαρός την κυβέρνησιν των Αθηνών καί άλλα σύμφωνα έθνη.

Αί Ελληνικαί άρχαί φοβούνται δτι ή κίνησις αύτη δυνατόν νά είναι προδρομος μιάς έπιστρατείας έξώστευς Ελλήνων Μακεδόνων, Έλλήνων, Βουλγάρων, άκόμη δέ καί Γιουγκοσλάβων, ύπό κομμουνιστικήν ήγεσίαν.

Αί δυνάμεις τού ΝΑΤΟ άνησυχούν έπίσης δτι οί κομμουνιστικαί συγθέες δύνανται νά καταστούν ή σκληρός σπόνη διά τάς δυσχερεστημένους είς την Ελλάδα, οί δποίοι είναι έτοιμοι νά δράσουν κατά της άντικομμουνιστικής ευφορήσεως των Αθηνών.

Καλώς πληροφορημένος διπλωμάτης έδήλωσε: «Μερικοί όμάδες πρώην συμμοριτών μετεκινήθησαν κάτω άπό τήν άντικομμουνιστικήν κυβέρνησιν

ΕΝΑ ΕΙΝΑΙ ΤΟ ΣΥΝΘΗΜΑ:
ΘΑΝΑΤΟ ΣΤΟΝ ΚΟΜΜΟΥΝΙΣΜΟ ΛΕΥΤΕΡΙΑ ΣΤΟΥΣ ΛΑΟΥΣ
ΠΟΥ ΒΡΙΣΚΟΝΤΑΙ ΚΑΤΩ ΑΠΟ ΤΗ ΡΩΣΙΚΗ ΜΠΟΤΤΑ

Γεννημένος τάχατε γιά τὸ δίκαιο τοῦ ἐργάτη ὁ Διεθνὴς Κομμουνισμὸς καὶ κρατημένος στὴν ἐξουσία τοῦ Ρωσικοῦ λαοῦ ὕστερα ἀπὸ ἕνα ὄργιο αἵματος, ποὺ δὲν εἶχε ξαναδεῖ ποτὲ ἡ ἱστορία τῆς ἀνθρωπότητος, κατάφερε πάντα μὲ τὸν ἴδιο τρόπο τῆς βίας καὶ τῆς καταπιέσεως, νὰ καθήση πάνω στὸ σβέρκο μιᾶς σειρᾶς λαῶν ὅπως τοῦ Πολωνέζικου τοῦ Τσέχικου, Γιουγκοσλαϊκου κλπ.

Ἂν τώρα σ' αὐτὲς τὶς χῶρες ποὺ γραπώθηκε, ἀπόκτησε ἔστω καὶ τὴν ἁπλὴ ἀνοχὴ τῶν κατοίκων τους δὲν ἔχει κανεὶς παρὰ νὰ θυμηθῆ τὴν ἐξέγερση στὸ Πότσδαμ τῆς Πολωνίας, τῶν κατοίκων τοῦ Ἀνατολικοῦ Βερολίνου, τῶν ἀγροτῶν ἐργατῶν καὶ διανοουμένων τῆς Οὐγγαρίας. Ἀλυσσίδα γερὴ καὶ θριαμβικὴ τοῦτες οἱ κατὰ σειρὰ ἐπαναστάσεις, ξεσκέπασαν μὲ τὸ αἷμα τῶν ἡρώων ποὺ τὶς δημιούργησαν, τὴν ἀγανάκτηση ὅλων τῶν τάξεων ἀπ' τοὺς πιὸ γνωστοὺς διανοουμένους μέχρι τοὺς πιὸ ἁπλοὺς ἐργάτες ἐναντίον τῆς κομμουνιστικῆς ἀγριότητος ποὺ καταπιέζει σὰν βραχνὰς τοὺς λαούς, πάνω στοὺς ὁποίους κατόρθωσε νὰ καθήση.

Ἡ ἀγανάκτησης, ἡ διεθνὴς ἀγανάκτησης, κορυφώνεται ἀπὸ μέρα σὲ μέρα. Ὅλες αὐτὲς οἱ ἀγριότητες δημιουργοῦνται στρατειὲς ὁλάκαιρες ἀπὸ ἐπαναστάτες ποὺ ἀσφαλῶς ἔχοντας σὰν σύνθημα «Θάνατος στὸν Κομουνισμό. Λευτεριὰ στοὺς λαοὺς ποὺ βρίσκονται κάτω ἀπ' τὴ Ρωσικὴ μπότα» θὰ φέρουν καὶ πάλι τὴν λευτεριὰ στοὺς κατακτημένους ἀπ' τὴν ΣΣΣΔ λαοὺς δίνοντας τὰ ἐχέγγυα γιὰ μιὰ εἰρηνικὴ ζωὴ μακρυὰ ἀπ' τὴν καταθλιπτικὴ ἐπιτήρηση τῆς Ρούσικης Γκεπεοῦ ποὺ καθημερινῶς στέλνη στὶς ἐξορίες καὶ στὶς παγωμένες ἐκτάσεις τῆς Σιβηρίας χιλιάδες ἐργαζομένους καὶ ἀγρότες χωρὶς ἄλλο δικαιολογητικὸ παρὰ τὴν ἁπλὴ ὑποψία: Πῶς ζήτησαν νὰ σκεφθοῦν σὰν ἐλεύθεροι πολίτες.

ΥΠΟΨΗΦΙΟΙ ΤΟΥ Π.Α.Μ.Ε. ΕΓΚΑΤΑΛΕΙΠΟΥΝ ΤΗΝ Ε.Δ.Α. ΚΑΙ ΤΗΝ ΚΑΤΑΓΓΕΛΛΟΥΝ ΩΣ ΞΕΝΟΚΙΝΗΤΟΝ ΚΟΜΜΑ

ΑΝΗΘΙΚΟΥΣ ΚΑΙ ΑΝΤΙΔΗΜΟΚΡΑΤΙΚΑΣ ΜΕΘΟΔΟΥΣ ΜΕΤΕΡΧΕΤΑΙ Η ΑΚΡΑ ΑΡΙΣΤΕΡΑ ΔΙΑ ΤΗΝ ΕΚΛΟΓΗΝ ΚΟΜΜΟΥΝΙΣΤΩΝ

Μετὰ τὰς σημειωθείσας ἀποχωρήσεις ἡγετικῶν στελεχῶν ἀ πὸ τὴν ΕΔΑ καὶ τὰς συνεργαζομένας παραφυάδας νέων πλήμμα κατοφερθη χθὲς κατὰ τὰς ὥρας ὁρατερώς. Οὕτως ὁ ἐκ τῶν ὑπὸ φηφίων τοῦ ΠΑΜΕ (μεταφέρεις της ΕΔΑ) τοῦ συνδυασμοῦ Σόνθης κ. Μιχ. Χαραλαμπίδης στέλεχος μέχρι τοῦδε τοῦ ΕΑΚ) (δημιουργήσαντος τὴν ΕΔΑ) ἀπεχώρησεν αὐτοῦ καὶ ἀπέσυρε τὴν ὑποθηφιότητα του,δι ασπιστῶν ὅτι τοῦτο εἶνε ὄργανον τῶν κομμουνιστῶν.

Ὁ κ. Χαραλαμπίδης ἐδημοσίευσε σχετικὰς εἰς τὸν «Ταχυδρόμον» Καβάλας τὴν ἀκόλουθον δήλωσιν:

«Ὁ ὑποψήφιος δουλευτὴς Σόνθης ΠΑΜΕ — ΕΑΚ Χαραλαμπίδης Μιχαὴλ τοῦ Βασιλείου, ταγματάρχης π. δ. Ἐλθὼν εἰς ἐπαφὴν μετὰ τῶν συνυποψηφίων μου τῆς ΕΔΑ εἰς τὸ ΠΑΜΕ διεπίστωσα τὰ κάτωθι: 1) Ὅτι τὸ ΕΚΑ δὲν ἀπεναντιοῦτο τελείως τὴν ἐκδίωξιν τοῦ κύρι ἐθνικῶν, ἀλλὰ στενὸν ἐξάρτημα τῆς ΕΔΑ. Τοῦτο ἀπεδείχθη καὶ ἐκ τοῦ γεγονότος, ὅτι ἐνῶ οὐδέποτε ἐδήλωσα συμμετοχὴν εἰς τὴν ΕΔΑ, ἐξησφαλίσθη εἰς ἐφημερίδα τῆς Θεσσαλονίκης ὅτι: «Ὁ ταγματάρχης π. δ. Χαραλαμπίδης Μιχαὴλ τοῦ Βασιλείου ἐκ Χρυσῆς Σόνθης προσχωρήσας εἰς τὴν ΕΔΑ». Διεφεραστηρίθην διὰ τὸ ἀνωτέρω γεγονὸς ἐντόνως!» οὐδεμία διάψευσις ἐγένετο ἐκ μέρους τῶν ἡγετῶν τοῦ ΕΑΚ. 2) Στερεῖται ἰδίας πρωτοβουλίας καὶ ἐνεργεῖ πάντοτε κατ' ἐντολὴν τῆς ΕΔΑ. 3) Δὲν εἶναι δημοφρατικὸν κόμα, ἀλλὰ πριμοδοτεῖται ὑπὸ πιστῶν ὀπαδῶν τῆς ΕΔΑ καὶ συνιστᾶ φατρισμὸν τῆς ΕΔΑ. 4) Διὰ τῆς καταταλλήλου καὶ ἐντέχνου ἐπιλογῆς τῶν ὑποψηφίων του ἐκ τῶν καλυτέρων ἀγωνιστῶν τῆς ἐθνικῆς ἀντιστάσεως διετηρήθη τοὺς ὑποφηφίους τῆς ΕΔΑ μὲ πρωτοφανῆ σκοπὸν νὰ ἐπιτύχῃ φηφοφορίαν ἐκ τῆς ἐθνικοφρονος παραφυάδος. Διὸ τοὺς ἀνωτέρω αὐτοκρατικοὺς λόγους διαμαρτύρομαι ἐντόνως καὶ ἀποσύρω τὴν ὑποψηφιότητος μου,διὰ τοῦτο εἶνε ὄργανον τῶν κομμουνιστῶν.

Ὁ κ. Χαραλαμπίδης ἐδημοσίευσε σχετικὰς εἰς τὸν «Ταχυδρόμον» Καβάλας τὴν ἀκόλουθον δήλωσιν:

«Ὁ ὑποψήφιος δουλευτὴς Σόνθης ΠΑΜΕ — ΕΑΚ Χαραλαμπίδης Μιχαὴλ τοῦ Βασιλείου, ταγματάρχης π. δ. Ἐλθὼν εἰς ἐπαφὴν μετὰ τῶν συνυποψηφίων μου τῆς ΕΔΑ εἰς τὸ ΠΑΜΕ διεπίστωσα τὰ κάτωθι: 1) Ὅτι τὸ ΕΚΑ δὲν ἀπεναντιοῦτο τελείως τὴν ἐκδίωξιν τοῦ κύρι ἐθνικῶν, ἀλλὰ στενὸν ἐξάρτημα τῆς ΕΔΑ. Τοῦτο ἀπεδείχθη καὶ ἐκ τοῦ γεγονότος, ὅτι ἐνῶ οὐδέποτε ἐδήλωσα συμμετοχὴν εἰς τὴν ΕΔΑ, ἐξησφαλίσθη εἰς ἐφημερίδα τῆς Θεσσαλονίκης ὅτι: «Ὁ ταγματάρχης π. δ. Χαραλαμπίδης Μιχαὴλ τοῦ Βασιλείου ἐκ Χρυσῆς Σόνθης προσχωρήσας εἰς τὴν ΕΔΑ». Διεφεραστηρίθην διὰ τὸ ἀνωτέρω γεγονὸς ἐντόνως!» οὐδεμία διάψευσις ἐγένετο ἐκ μέρους τῶν ἡγετῶν τοῦ ΕΑΚ. 2) Στερεῖται ἰδίας πρωτοβουλίας καὶ ἐνεργεῖ πάντοτε κατ' ἐντολὴν τῆς ΕΔΑ. 3) Δὲν εἶναι δημοφρατικὸν κόμα, ἀλλὰ πριμοδοτεῖται ὑπὸ πιστῶν ὀπαδῶν τῆς ΕΔΑ καὶ συνιστᾶ φατρισμὸν τῆς ΕΔΑ. 4) Διὰ τῆς καταταλλήλου καὶ ἐντέχνου ἐπιλογῆς τῶν ὑποψηφίων του ἐκ τῶν καλυτέρων ἀγωνιστῶν τῆς ἐθνικῆς ἀντιστάσεως διετηρήθη τοὺς ὑποφηφίους τῆς ΕΔΑ μὲ πρωτοφανῆ σκοπὸν νὰ ἐπιτύχῃ φηφοφορίαν ἐκ τῆς ἐθνικοφρονος παραφυάδος. Διὸ τοὺς ἀνωτέρω αὐτοκρατικοὺς λόγους διαμαρτύρομαι ἐντόνως καὶ ἀποσύρω τὴν ὑποψηφιότητος μου,διὰ τοῦτο εἶνε ὄργανον τῶν κομμουνιστῶν.

ΕΛΛΗΝΑ ΑΓΡΟΤΗ,

Ἡ Ε.Δ.Α. θέλει νὰ σοῦ φέρη τὸν Κομμουνισμὸν—Σοβιετικὸν Παράδεισο στὸν τόπο σου, στὸ χωριό σου.

Εἶναι ψέμες, σοῦ λέει, ὁ φόρος τοῦ 3% ποὺ πληρώνεις γιὰ τὴν ἀποζημίωση τῶν προϊόντων σου, τῆς ὑγείας σου καὶ τῶν γηρατειῶν σου.

Ἀλλὰ τί λέει ὁ συντάκτης τῆς «Αὐγῆς» Ε. Παγκαλέσκου, ποὺ γύρισε ἀπὸ τὴ Ρωσία τὸ 1960 εἰς τὴν ἐφημερίδα «Αὐγὴ» τῆς 8 Ἰουλίου 1960, γιὰ τὸ Καλκοῦ «Λένιν».

«Ἡ παραγωγὴ πέρυσι ἔδωσε 12.400.000 ρουβλιὰ, ἀπὸ τὰ ὁποῖα 25% διατίθεψε γιὰ τὴν ἐπέκτασι καὶ ἀνανέωσι τοῦ μηχανοκαῦ ἐξοπλισμοῦ τοῦ Καλιοῦζ, τὸ 40% διανεμήθηκε στοὺς Καλιοζιόνους, τὸ 15% δόθηκε σὰν φόρος στὸ κράτος καὶ ἀσφάλιστρα 5% γιὰ τὶς ἀγροτιαὲς συντάξεις 5% γιὰ τὶς ἐκπολιτιστικὲς ἀνάγκες καὶ τὸ ὑπόλοιπο 10% γιὰ τὸ σχηματισμὸ ἀποθεματικοῦ κεφαλαίου.

Τίποτα δὲν πληρώνει, τίποτα, ὁ Σοβιετικὸς ἀγρότης στὸ Κράτος. Μόνον τὰ 60% τῆς παραγωγῆς του πληρώνει καὶ ὅλο τὸ ὑπόλοιπο τὸ 40% τὸ παίρνει αὐτός.

Ἂν θέλης καὶ σὺ "Ελληνα ἀγρότη νὰ παίρνης μόνον τὸ 40% τῆς παραγωγῆς σου καὶ νὰ δίνης στὸ Κράτος τὸ 60%, ψήφισε Ε.Δ.Α.

Ἂν θέλης καὶ σὺ ἀπὸ ἐλεύθερος καὶ ἀνεξάρτητος ἀγρότης, νοικοκύρης στὸ σπίτι σου καὶ τὸ χωράφι σου νὰ γίνης Κολχὸζ ζιάνος, χωρὶς δικό σου σπίτι, χωρὶς δικό σου χωράφι, ψήφισε Ε.Δ.Α.

Τὸ συμπαθέστερον τμῆμα τοῦ λαοῦ μας

Η ΕΡΓΑΖΟΜΕΝΗ ΝΕΟΛΑΙΑ ΠΟΛΙΟΡΚΕΙΤΑΙ ΑΠΟ ΚΙΝΔΥΝΟΥΣ

'Επιβάλλεται ἡ ὀργάνωσις της

Οἱ ἐργαζόμενοι νέοι, τὸ συμπαθέστερον τμῆμα τοῦ λαοῦ μας, πολιορκεῖται ἀπὸ τοὺς ἐχθροὺς της πατρίδος. Ὁ καθημερινὸς ἀγὼνας των διὰ συντήρησιν, ἐξέλιξιν καὶ μόρφωσιν, δηλητηριάζεται ἀπὸ τοὺς κουσδικαλιστὰς τοῦ ὑπὸ τὸ προσωπεῖον τοῦ λαοῦ μας, τοῦ ἀριστέως διὰ τὸ ζυγὸ τῆς βάρβαρης κομμουνιστικῆς τυραννίας; Ποιὸς θὰ ἔμενε στὴ Ρωσσία; Ἴσως οὔτε αὐτὸς ὁ Κροῦτσεφ. Ἐκτὸς πιὰ καὶ ἐὰν περιεπλανᾶτο σὰν τρελλός, χτυπῶντας τὸ κεφάλι του πάνω στὰ ντουβάρια τοῦ Κρεμλίνου.

"Ομως οἱ λαοὶ δὲν θὰ φύγουν ἀπ' τὶς Χῶρες τους. Θὰ μείνουν ἐκεῖ, θ' ἀγωνισθοῦν καὶ χωρὶς καμμιὰ ἀμφιβολία γρήγορα θὰ ἀποκτήσουν τὸ καλύτερο δῶρο ποὺ ἔχει ὁ ἄνθρωπος, τὴν ἐλευθερία τῆς σκέψεως. Καὶ ἀκόμα τὴν ἀσφάλεια τῆς ζωῆς τους.

Ὁ Τύραννος τῆς Μόσχας, γρήγορα θὰ δῆ ὅτι ἔχει ἀπομονωθεῖ ἀπὸ κάθε ἄνθρωπο καὶ πὼς δὲν τὸν ἀκολουθεῖ πλέον οὔτε ἡ σκιά του.

Οἱ ἐλεύθεροι λαοὶ τοῦ Δυτικοῦ κόσμου προσμένουν καὶ αὐτοὶ μέ ἀγωνία αὐτὴν τὴν ἡμέρα τῆς ἀλλαγῆς τοῦ κόκκινου στρατοπέδου ἐλπίζοντες πὼς δὲν θὰ ἀργήση.

ΟΙ ΕΛΕΥΘΕΡΟΙ ΑΝΘΡΩΠΟΙ ΚΤΥΠΟΥΝ ΤΟΝ ΚΟΜΜΟΥΝΙΣΜΟ

(Συνέχεια ἐκ τῆς 1ης Σελίδος)

"Ομως ἂν ἡ Γερμανία θὰ ἄβειαζε τὶ θὰ ἔκανε ἡ Οὐγγαρία, ἡ Ρουμανία, ἡ Κίνα, ἡ Πολωνία τὸ Θιβὲτ καὶ ὅλες οἱ Χῶρες ποὺ βρίσκονται κάτω ἀπ' τὸ ζυγὸ τῆς βάρβαρης κομμουνιστικῆς τυραννίας; Ποιὸς θὰ ἔμενε στὴ Ρωσσία; Ἴσως οὔτε αὐτὸς ὁ Κροῦτσεφ. Ἐκτὸς πιὰ καὶ ἐὰν περιεπλανᾶτο σὰν τρελλός, χτυπῶντας τὸ κεφάλι του πάνω στὰ ντουβάρια τοῦ Κρεμλίνου.

"Ομως οἱ λαοὶ δὲν θὰ φύγουν ἀπ' τὶς Χῶρες τους. Θὰ μείνουν ἐκεῖ, θ' ἀγωνισθοῦν καὶ χωρὶς καμμιὰ ἀμφιβολία γρήγορα θὰ ἀποκτήσουν τὸ καλύτερο δῶρο ποὺ ἔχει ὁ ἄνθρωπος, τὴν ἐλευθερία τῆς σκέψεως. Καὶ ἀκόμα τὴν ἀσφάλεια τῆς ζωῆς τους.

Ὁ Τύραννος τῆς Μόσχας, γρήγορα θὰ δῆ ὅτι ἔχει ἀπομονωθεῖ ἀπὸ κάθε ἄνθρωπο καὶ πὼς δὲν τὸν ἀκολουθεῖ πλέον οὔτε ἡ σκιά του.

Οἱ ἐλεύθεροι λαοὶ τοῦ Δυτικοῦ κόσμου προσμένουν καὶ αὐτοὶ μέ ἀγωνία αὐτὴν τὴν ἡμέρα τῆς ἀλλαγῆς τοῦ κόκκινου στρατοπέδου ἐλπίζοντες πὼς δὲν θὰ ἀργήση.

ΠΡΟΣΟΧΗ! ΠΡΟΣΟΧΗ!

Τελευταῖα εἰδησις ἀναφέρει, ὅτι ὁ Κροῦστσεφ θὰ ἐφοδιάσῃ τὴν Ἑλλάδα μὲ διπλὸ συρματόπλεγμα-γερώτερο ἀπὸ ἐκεῖνο τῆς Ἀνατολικῆς Γερμανίας - νὰ μὴν ὑπερτοδιέται οὔτε μὲ κοντό, ἐὰν ψηφίσουμε ΕΔΑ.

Ἐπίσης ἄμα δῆ ἡ ΕΔΑ θὰ μᾶς στείλη τέντες γιὰ νὰ μὴν ἐρεχώμαστε στὸν πιάνουμε σῶρα γιὰ ν' ἀγοράζουμε τὰ τρόφιμα μὲ τὸ δελτίο....., Τὸ σπουδαιότερο ἀπ' ὅλα: ὅσοι φηφίσουνε ΕΔΑ, οἱ μπάμπες τοῦΚρούστσεφ θὰ τοὺς γνωρίζουνε καὶ θὰ τοὺς λένουν 'Αγγέλους.

ΤΟ ΒΟΡΓΙΟΠΡΕΓΙΡΟΤΙΚΟ ΠΡΕΠΕΙ

νὰ μὴ στὴν Ἡμερησία διάταξι τῆς Γενικῆς Συνελεύσεως τοῦ Ο.Η.Ε.

ΔΙΑΚΗΡΥΞΙΣ

ΤΗΣ ΠΡΟΕΔΡΟΥ ΤΗΣ ΠΑΝΕΛΛΗΝΙΟΥ ΕΝΩΣΕΩΣ ΕΡΓΑΖΟΜΕΝΩΝ ΓΥΝΑΙΚΩΝ Κας ΜΑΡΘΑΣ ΜΟΥΤΣΑΚΗ

ΟΔΟΣ ΜΕΝΑΝΔΡΟΥ 53 — ΑΘΗΝΑΙ

ΕΛΛΗΝΙΔΕΣ ΕΡΓΑΖΟΜΕΝΕΣ ΚΑΙ ΑΓΡΟΤΙΣΣΕΣ,

Σὲ λίγες μέρες θὰ ἀρεβῆτε σπρωτὰ στὶς κάμπες νὰ ἐκπληρώσετε τὸ χρέος σας ἀπέναντι τῆς πατρίδας.

Σκεφθῆτε καλὰ ἐκεῖνα τὴν ὥρα μέσῳς τοφασυρμένες ἀπὸ τὶς ξενοδουλες προπαγάνδες τῶν δυγόνων τοῦ ΚΚΕ παραδῆτε τοῦτο τὸ χρέος

Μὰ ξεχνᾶτε τῶς Π.Α.Μ.Ε. σχηνέι Ε.Δ.Α. καὶ Ε.Δ.Α. σημαίνει Κ.Κ.Ε. καὶ τῶς Κ.Κ.Ε. σκαίνει:

ΠΕΙΝΑ στὴν οἰκογένειά σας.

ΔΥΣΤΥΧΙΑ στὸ χωριό σας

ΣΥΜΦΟΡΑ σ' ὅλη τὴ χώρα.

ΠΥΡΗΝΙΚΕΣ ΔΟΚΙΜΕΣ ποὺ σκορποῦν τὸν θάνατο σὲ σᾶς καὶ τὰ παιδιά σας.

ΕΛΛΗΝΙΔΕΣ ΕΡΓΑΖΟΜΕΝΕΣ ΚΑΙ ΑΓΡΟΤΙΣΣΕΣ,

Μαυρῶστε τοὺς συνδυασμοὺς τοῦ Π.Α.Μ.Ε. (ΕΔΑ+ΕΑΚ).

Εἶναι οἱ συνδυασμοὶ τῶν Βουλγάρων, οἱ συνδυασμοὶ τῆς Κόμμφορμ, οἱ συνδυασμοὶ τοῦ Κρούστσεφ.

Ψηφίστε μὲ φαντασιὰ τὰ 'Ελευθεροφρενα κόμματα καὶ ἀπ' αὐτὰ τὸ ὁποῖο νομίζετε ὅτι θὰ ἐξασφαλίση σταθερὴ Κυβέρνηση καὶ ἡσυχία στὸ Λαό.

Ἡ πρόεδρος τῆς Π.Ε.Ε.Γ.
Μάρθα Μουτσάκη

ΚΟΜΜΟΥΝΙΣΜΟΣ ΚΑΙ ΑΓΡΟΤΗΣ ΔΥΟ ΑΝΤΙΘΕΤΑ ΣΤΡΑΤΟΠΕΔΑ

Ἡ ἄθλιον κεξλαβλίωση τοῦ "Ελληνα ἀγρότη εἶναι σχεδὸν καθημερινὴ τροφὴ γιὰ τὸ δημοσιογραφικὸ ὄργανο τοῦ Κ.Κ.Ε. στὴ χώρα μας.

Βέβαια οἱ κομμουνισταὶ ἔβρον τῶς ἐξαλλίωσι δὲν ὑπάρχει κι' ἄνθρα ὅτι τὰ τελευταῖα χρόνια τὸ διοτικὸ ἐπίπεδο τοῦ ἀγρότη ἔχει ἀνέλθει σημαντικά.

Ξέρουν ἀκόμη πὼς ὅν δὲν ἔχει φτάσει τοῦτο τὸ διοτικὸ ἐπίπεδο στὸ σημεῖο τῆς εὐημερίας τῶν πόντιος ὅλοι οἱ δείκτες βέλκουν τὴν ἀνοδό του πρὸς μιὰ μόνιμη καὶ συνεχῆ εὐημερία, ἀποτέλεσμα ἐνὸς σοβαροῦ ἀσπολὸς ἀπὸ σημείο τῆς ἐκκονομικῆς ἀναπτύξεως.

Σ' ὁλόκληρη τὴ χώρα ἕνας ὁρμητικὸς πασαγωγικὸς ἔργων ἔχει ξεπαδόλει τὴν ὕπαιθρο σὲ ὁ τέρας-τοργαστάσιο προόδου. Τὸ ἔθνος δ-δίζει ἀνόθετο στὸ δρόμο τῆς εὐπικείας.

Τίρουνε τί κάνει τὸ ἄνγανο τοῦ ΚΚΕ νὰ ἐρεχώμαστε "Ομως ὁ ἀγὼ ἐλέγει πὼς τὸ πασγνίδι γάνεται, γιατί ἡ "Ελληνας ἀ νρότης δὲν εἶναι κιόνι

Εἶναι ἐλεύθερος ἄνθρωπος ποὺ ἔχει νὰ κρίνη, ποὺ βρίσκεται ἡ ἀλλᾶεια καὶ ποὺ ἡ διαστγωγία. Ἡ ἀποτελεστές τῆς ἀνόδου τοῦ διοτικοῦ ἐπιπέδου θὰ τὸν ἀπαλλέουν ἀπὸ τὰ προβλήματα ποὺ χρόνια τώρα μαστίζουν τὴν ὀρθοτική μας οἰκονομία.

Μιὰ τέτοια ἐξέλιξη φυσικὰ ἀλείνει ἀμυτικὰ τὰ δόσια πρὸς τὴν ἐξαλλίωσι, ποὺ μὲ ἐπιτελέσει καλλιεργεῖ ἡ ΕΔΑ. Ἐποδυνοπιεῖ τὰ ἀσφαιρῶ τῶν κομμουνιστῶν. Κπὶ ἡ ΕΔΑ ἀνέλαβε νὰ ἀντιδράσῃ σὲ τρία ποσοστιαῖον τους.

Ἡ Ἑλλὰς ἄταν πάντοτε χώρα γεωργικὴ γιατὶ τὸ 50% τοῦ πλυσικοῦ της εἰσοδήματος εἶναι ἀπὸ τὴ γεωλλιέργειαν τῆς γῆς καὶ συμβάλλει κατὰ τὸ ἥμισυ τῆς ἐθνικῆς παραγωγῆς. Ἐπὶ τοῦ ἐπιπέδου τῆς ὁποίας ἐξαρτᾶται καὶ κατὰ 35% ὅτι ἐπεξεργασία τοῦ ἐθνικοῦ μας εἰσοδήματος.

Κοιμία τρόοδος δὲν θὰ μποροῦσε νὰ πραγματοποιηθῆ χωρὶς τὴν ἐξαφάνιση τοῦ βασικοῦ του προβλήματος τῆς ἐξωτερικῆς οἰκονομίας, γιατὶ εἶναι ἡ βάσις διὰ τὴν ἀνάπτυξιν τῶν ἄλλων δευπρχαιτέρων ἀρου κύριος κατανάλωτὲς ποὺ εἶναι ὁ γεωργικὸς πλη ἐνσγὸς, ὁ ὁποῖος ἀποτελεῖ τὴν μεγαλυτέρα μερίδα τοῦ ἑλληνικοῦ λαοῦ.

Γι' αὐτὸ τὸ ἐνδιαφέρον τῆς Κυβερνήσεως ἀπὸ τὴν πρώτη στιγμὴ τῆς ἀνόδου ἐστράφη πρὸς τὴν ἀναπτυξιν τοῦ τμήματος αὐτοῦ, ἐγγειοβελτιωτικὰ ἔργα, δάνεια πρὸς τοὺς ἀγρότας, ἐργοστάσια ἐπεξεργασίας γεωργικῶν προϊόντων, ψυγεῖα ἐργοστάσια ἀζώτου, ἐκχερσώσεις πρὸς παροχὴν κλήρου εἰς τοὺς ἀκτήμονας, ἀνοδοσῆς, φορολογικαὶ ἀλλαγαί, στροφὴ τῶν καλλιεργειῶν πρὸς ἀποδοτικὲς αἱ ὁποῖαι θὰ αὐξήσουν τὸ εἰσόδημα τοῦ γεωργοῦ, οἰκιακὴ ἠγνίσεις, ἐπιδοτήσεις, παροχὴ συντάξεων εἰς τοὺς δεπεισμένους καὶ πολλὰ ἄλλα, ἃ κοίνουν τὸν δρόμον διὰ μίαν καὶ λυτέραν αὔριον.

Τὸ ἐνδιαφέρον ἐστράφη καὶ εἰς τὴν ἐκπαιδευτικὴν τομέα. Ἡ ἐκεκτροφωτισιὸς δρόμοι ἀγροτικοί, κέντρα ἐπαγγελματικῶν σπουδῶν διὰτεκνα παιδιὰ καὶ ὁ ΚΚΕ- ΕΔΑ νὰ κατασκωφαντεῖ τὸ κάθε τι, γιατὶ εἶναι καφὲ ποὺ τῆς ποφέυει ἕνα, θέλπει ὅτι τὸ ἔδοσος ολονίζεται κάτω ἀπὸ τὰ πόδια της καὶ προσπαθεῖ νὰ ἀρπαχτῆ ἀ' ὅτι προσπαθεῖ ἀ ἀρπαχτῆ ἀ στερεώλη τὴν θέσιν της.

Πραγματοποιοῦνται αἱ ὁμολογίαι τῆς ἡ Αὐγὴ σκοπεύει τὸ Φέμμα μὲ τὸν τόνο κι' ἀπ' ἔξω ὁ στοιθῶς τοῦΒουλευτοῦ συγυστὸ σεῖ σεβάσμια κοστούντος τὸ ἴσο ἔσους ἐσεῖς ἀγρότες γνωρίζεται καλάτ τί συντελεῖται καὶ τίπρι νεται νὰ συντελεσθῆ γιὰ τὰς ἐ ξιοτατίσεις τοῦ χωριοῦ σας. τοῦ κόπου σας τοῦ ὀβρώτα σας εὐεφθῆτε λαὸν καλὰ τὸ συμφέρον σας πρὶν τὸ χέρι σας ἐκτελέσῃ τὸ ἐλεγκτικό του καθῆκον.

Δώστε στὸν τόπο μιὰ σταθερὴ Κυβέρνηση γιὰ νὰ μπορέσῃ νὰ ἐ κτελέσῃ τὰ ὅσα σᾶς ὑπεσχέθη. Σταθῆτε μαζὶ εἰς τὴ δημοκρατία καὶ τὶς φιλτικὲς ὑποσχέσεις τῶν κερμοκοπτῶν τοῦ σκόδων ὑπροτὰ στὶς ὀξιώσεις τοῦ Διεθνοῦς κερμουνισμοῦ μόνο καὶ μόνο γιὰ ν' ἀνεβοῦν στὴν ἐξουσία ὁδηγώντας τὸν τόπο στὴν ἐξαλλίωσι καὶ τὴν συμφορά.

Χτυπᾶστε μὲ τὴν ψῆφο σας τὴν ΕΔΑ τοῦ προσεταῖοι νὰ κατωστρέψῃ ὅ,τι καλὸ ἔχει ἐπιτευχθῆ μέχρι τώρα στὴ χώρα μας.

ΑΝΤΑΞΙΟΣ ΚΛΗΡΟΝΟΜΟΣ ΤΟΥ ΕΑΜ

Ὁ Πρόεδρος τῆς ΕΔΑ κ. Πεσαλίδης, εἶς τὴν ἀσήγησίν του πρὸς τὸ σουβούλιον τοῦ κάρματό στου, ὁφοῦ διεκήρυξεν ὅτι ἡ ΕΔΑ ΕΙΝΑΙ ΚΛΗΡΟΝΟΜΟΣ ΤΟΥ ΕΑΜ, ἐτόνισεν:

«Ὅμως ἡ ΕΔΑ δὲν εἶναι μόνον κληρονόμος... Μέσα ΣΤΙΣ ΝΕΕΣ ΣΥΝΘΗΚΕΣ, εἶναι ὁ ὅξ ος συνεχιστὴς τοῦ ἀγὼνα τοῦ Λαοῦ μας γιὰ τὴν ἀπελευθέρωσιν

Τοῦτο σημαίνει ὅτι ἡ ΕΔΑ, συναγίζουσα τὸ ἔργον καὶ τὴν πολιτικὴν τοῦ ΕΑΜ—ΚΚΕ δὲν ἀποκλείεται ΥΠΟ ΑΛΛΑΣ ΣΥΝΘΗΚΑΣ νὰ αἰρατσκυλίση καὶ πάλιν τὸν τόπον.

ΟΓΚΟΛΤΑΙ ΕΠΙΚΙΝΔΥΝΟΣ

Η ΕΓΚΛΗΜΑΤΙΚΟΤΗΣ ΕΙΣ ΣΟΒΙΕΤΙΚΗΝ ΕΝΟΣΙΝ

ΜΟΣΧΑ Σεπτέμβριος — "Ανευ προηγουμένου κύμα ἐγκλημάτικότητος ἐνθυμίζον τὰ πρῶτα μεταπολεμικὰ ἔτη, παρατηρεῖται ἀπὸ τινος εἰς τὴν Σοβιετικὴν Ἕνωσιν. Κατὰ τοὺς δύο τελευταίους μῆνας ἐξελελέσθησαν δυὸ τρομοκρατικοὶ ὑπεργιθόντοι ὕστερα κατηγορουμένου δι' ἀληθείας, ἐνὸς λοστέως καὶ λαβρευτῶν χρυσοῦ, ὡς ἐπίσης καὶ δυὸ μὴ καθαριζόντων σοβιὼν πράξεις, ὅπως ἐπεισόδειος ἐναντίον ἀστυναμικῶν σταθμῶν».

ΠΕΡΙΟΔΟΣ Β' — ΕΤΟΣ Β' ΑΡΙΘ. ΦΥΛΛΟΥ 44 ΤΙΜΗ ΦΥΛΛΟΥ ΔΡΑΧ. 2 ΚΥΡΙΑΚΗ 8 ΟΚΤΩΒΡΙΟΥ 1961

ΕΦΗΜΕΡΙΣ ΤΟΥ ΨΥΧΙΚΟΥ

Ἀνεξάρτητος πολιτική καὶ οἰκονομική ἐφημερὶς ἐξυπηρετήσεως τῶν συμφερόντων τῶν βορείων συνοικιῶν

Διεύθυνσις: ΑΓΓ. ΒΑΣΣΑΛΟΥ - ΠΙΤΑΟΥΛΗ | Γραφεῖα: Λεωφ. Κηφισιᾶς 162α — Τηλ. 674-759 | Ἑβδομαδιαία ἐφημερὶς

Τὴν παρελθοῦσα Τετάρτην εἰς τὸ Κοινοτικὸν Συμβούλιον

ΘΥΕΛΛΩΔΗΣ ΣΥΖΗΤΗΣΙΣ ΔΙΑ ΤΗΝ ΟΔΟΝ ΚΗΦΙΣΣΟΥ

Ὁ «ΚΕΚΡΟΨ» ἦρχισεν ἤδη τὰς ἐργασίας κατασκευῆς της

Ἡ Κοινότης, διαφωνοῦντος τοῦ κ. Ἰγν. Καλλέργη, ἐπιμένει ὅτι πρέπει νὰ δωρηθῇ τμῆμα τοῦ "Ἀλσους εἰς τὸ Βαρβάκειον Ἵδρυμα

Τὰ ἀνταλλαγέντα ἐπίσημα ἔγγραφα

ΕΚΤΑΚΤΟΣ ἐνδιαφέρουσα ὑπῆρξεν ἡ τελευταία συνεδρίασις τοῦ κοινοτικοῦ Συμβουλίου Ψυχικοῦ, λαβοῦσα χώραν τὴν ἑσπέραν τῆς Τετάρτης 4 Ὀκτωβρίου. Καὶ τοῦτο διότι συμφώνως πρὸς τὴν ἡμερησίαν διάταξιν ἐπρόκειτο νὰ συζητηθοῦν — καὶ συνεζητήθησαν — δύο θέματα ἐξ ἐκείνων τὰ ὁποῖα οὐχὶ ἁπλῶς ἐνδιαφέρουν, ἀλλὰ καὶ ἐντονώτατα ἀπασχολοῦν τοὺς κατοίκους τοῦ προαστείου μας.

Πρόκειται συγκεκριμένως περὶ τῶν ἀπασχολησάντων κατὰ καιροὺς ἐπανειλημμένως καὶ τὴν ἐφημερίδα μας θεμάτων, τῆς διαρρεούσης χώρου εἰς τὸ βαρβάκειον Ἐπαιδευτήριον, διὰ τὴν... ἄνετον ἀνέγερσιν τῶν νέων διδακτηρίων του καὶ παρὰ τῆς διανοίξεως τῆς ὁδοῦ Κηφισσοῦ, ἡ ὁποία τόσας συζητήσεις κατὰ τὰ παρελθόν προεκάλεσεν.

"Ἂς ἴδωμεν ὅμως τὰ πράγματα μὲ τὴν σειράν:

Ὡς πρῶτον θέμα εἰσάγεται πρὸς συζήτησιν τὸ τῆς νόμιμου παυρέως τοῦ λογαριασμοῦ τοῦ ΙΚΑ τῶν ἐργατῶν τοῦ Ὀργανισμοῦ Ἀπασχολήσεως καὶ Ἀσφαλίσεως Ἀνεργίας, ἀπὸ 27ης Μαΐου 1961 μέχρι 15ης Αὐγούστου 1961. Ἀκολούθως ψηφίζεται πίστωσις δι' ἀγορὰν ἐνσήμων ΙΚΑ διὰ τοὺς ἐργάτας τῆς Κοινότητος καὶ διὰ τοὺς μῆνας Αὔγουστον καὶ Σεπτέμβριον. Ἐν συνεχείᾳ ἐγκρίνεται ἡ πιωρούτσι ἡ ἀπέφασις ἐπὶ τροποποιήσεως τοῦ σχεδίου πόλεως Ψυχικοῦ, διὰ τὴν ἀνέγερσιν ἀναψυκτηρίων εἰς πρὸ τὴν πλατεῖαν καὶ ψηφίζεται πίστωσις δραχμῶν 20 χιλιάδων, διὰ τὴν ἐγκατάστασιν ἠλεκτροφωτισμοῦ τῆς πλατείας Πίνδου.

Γίνεται κατόπιν ἀρχαίας συζητήσεως καὶ ἐγκρίνεται ἡ τροποποίησις τοῦ σχεδίου πόλεως Ψυχικοῦ, διὰ τὴν ἀνέγερσιν ἀναψυκτηρίου

ΕΦΗΜΕΡΙΣ ΤΟΥ ΨΥΧΙΚΟΥ

Εβδομαδιαία Έκδοσις

ΓΡΑΦΕΙΑ: Κηφισίας 162α Τηλέφ. 674.759

Διεύθυνσις
ΑΓ. ΒΑΣΣΑΛΟΥ - ΠΙΤΑΟΥΛΗ
Λ. Κηφισσίας 162α — Αθήναι
Διευθυντής Συνεκδότης και Οικονομικός Διευθυντής
ΣΠΥΡΟΣ ΠΙΤΑΟΥΛΗΣ
Αρχισυντάκτης
Κ. ΚΟΡΟΒΗΛΑΣ
Υπεύθυνος Τυπογραφείου
Γ. ΦΕΡΟΥΔΗΣ
Σαμψούντος 43 — Νίκαια

ΣΥΝΔΡΟΜΑΙ
Έτησία Δρχ. 100
Εξάμηνος » 50
Σχολείο & Σ.Αλλογοι » 300
Όργανισμοί, Δήμοι και Κοινότητες. Ετησίαι » 400
Εξωτερικού $ 18
Χειρόγραφα δημοσιευόμενα ή μη δεν επιστρέφονται.
Διαφημίσεις κατά συμφωνίαν.

Προεκλογικά σκίτσα τοῦ προαστείου μας

«ΣΑΓΙΟΝΑΡΑ» ὥρα 24.00.

—Νὰ σοῦ πῶ χρωπὴ μου. Ὁ Κωστάκης δὲν εἶναι ἄνθρωπος τῆς στερᾶς. Ἀκαθηµερίσιος, καθηγητὴς τοῦ Πανεπιστηµίου, φιλόσοφος καὶ πρὸ παντὸς ἄνθρωπος τοῦ κόσµου καὶ τῆς τζούφτας µας... Δὲν σοῦ λέω κι' ὁ Ράλλης καλὸ παιδὶ εἶναι... ἀλλά...

—Ἐγὼ τὸν προτιµῶ. Πρῶτα πρῶτα εἶναι ψὲς κι' ὁµορφάπαιδο. Ἔπειτα ἂν βγῆ αὐτὴ τὴ φορὰ εἶναι σίγουρος ὑπουργός. Τόπο στὰ νειάτα... Ἐγὼ θὰ τὸν σταυρώσω µὲ ὅλη τὴν καρδιά µου...

«ΝΙΚΟΛΙΝΤΑΓΑ» ὥρα 20.00.

—Ν' ἀνοστεθοῦνε δρὲ ἀδερφέ, νὰ ἀδοῦµε καὶ µεῖς θεοῦ πρόσωπο. Κέντρο καὶ τί κέντρα. Κεντρόφοβ! Αὐτὴ τὴ φορὰ ὁ Παπανδρέου ἢ ἀφήση ἐποχή!

Καὶ τί δὲν ἔχει τὸ µαγαζί! Ὅτι ζητᾶ ἡ φυχή σου! Ἄκουγα νὰ ἰδῆς κυβέρνησι.

Παπανδρέου πρωθυπουργὸς καὶ Παιδείας λόγω παλαιὸς ἀδυναµίας. Στεφανόπουλος ἐξωτερικῶν. Μαρκεζίνης — Κα φάλης οἰκονοµικά. Τσιριµώκος ἐσωτερικὰ καὶ ἐργατικά... µπῆκες τώρα τί ἔχει νὰ γίνῃ; Κι διρηγόαρα ὄχι τρίχες!

—Σύµφωνοι ἀλλὰ πρῶται νὰ βγοῦµε.

—Μιλὸς γιὰ εὐϊνγκαρα τὸ ρο...

«ΤΖΙΟΥΒΕΛΕΚΑ» ὥρα 1800.

—Ρὲ δὰ φῶνε µοῦρο πού θὰ τοὺς ἀλλάξουµε τὴν Παναγία! Ἄκου λέει ἔκσινε δρόµους. Λές καὶ χορταίνει κανεὶς µὲ τοὺς δρόµους. Ψωµί, φωµάκι θέλει ὁ κοσµάκης. Δουλειὰ ποὺ φεύγουν χιλιοδες γιὰ τὴν Γερµανία. Τί νὰ τὸ κάνω ἐγὼ τὸ λοξὸ τῆς Ὀρονσίας ὅταν πεινοῦν τὰ παιδιὰ µου!

"Εκαναν τὴν ἀκά κιλό, κι' αὐτὸ τὸ λὲν εὐµερία! "Ακου εὐµερία τὸ κοθώνια!

—Καλὰ αὐτὰ ἀλλὰ αὐτὸν στὴ γωνία τὸν ξέρεις; Ὑπάπτος µοῦ φαίνεται.

—Λὲς νὰ εἶναι...

—Δὲ πᾶ νὰ εἶναι... Ἐλεύθερος πολίτης εἶµαι καὶ θὰ τὸ ξρεντήσω... Ὄχ ὄδερφ!!

«ΕΦΗΜΕΡΙΔΑ ΤΟΥ ΨΥΧΙΚΟΥ» ὥρα 16.00.

—Μὰ τί θέλης νὰ κάνω χρυσέ µου. Ἐγὼ ἐνδιαφέροµαι µόνο γιὰ τὸ Ψυχικὸ καὶ τίποτα ἄλλο. Ἀναγνώστες ἔχω ἀπ' ὅλα τὰ κόµµατα. Δυὸ λέξεις ἔγραφα γιὰ τὸ φίλο µου τὸ Ράλλη καὶ µοῦ εἶπαν ὅτι ἔπρεπα νὰ εἶµαι ἀνεξάρτητος.

Ποιὸς ἐγὼ ὁ Σπύρος;"Ε! δὲν εἶµαστε καλό. Ὑπερβάνω ἄλων ἡ ἐφηµερίδα. Μπῆκες;

ΜΙΔΑΣ

διὰ τὰς ἰδιοκαιολογήτους ὑπερβολὰς τῶν ἀνθρώπων τοῦ Κέντρου, οἱ ὁποῖοι ταυτίζουν τὴν πολεµικὴν τῶν ὑποκατάστατων τοῦ κοµµουνιστικοῦ κόσµατος τῆς Ἑλλάδος δὲν θὰ ἐκαµνεν αὐτὴν τὴν ἀπροκλύπτων σύστασιν πρὸς τοὺς "Ἕλληνας ἐκλογεῖς. Αὐτὴ του ὅµως ἡ ἐκδήλωσις εἰς τελικὴν ἀνάλυσιν ἀποτελεῖ ἕνα µάθηµα ἠθικῆς πρὸς τὴν ἐτερόκλητον ὁµάδα τῶν φιλοδόξων τοῦ ἀπορτίζουν τὴν ὁµάδα τοῦ Κέντρου, τῶν ὁποίων µέχρι σήµερον ἐκδηλος µοναδικὴ των προσπὰ θεια εἶναι µὲ χρησιµοποίησιν κάθε µέσου καὶ κάθε διαστρο φῆς τεχνάσεως νὰ ἀποτρέψουν τὴν αὐτοδύνυµον πλειοψηφίαν τῆς ΕΡΕ.

Πολιτισµὸς

Εἰσήλθεµεν εἰς τὴν δευτέραν προεκλογικὴν ἑβδοµάδα. Καὶ ὅµως τίποτε δὲν ἐκφράζει ἀτοσιακώτερα τὴν ἐκλογικὴν ἀδιαφορίαν τῶν ὑποψηφίων ληφθεῖσαι κατὰ γενικὸν καὶ ἀπαρέγκλιτον κανόνα, κατὰ τὴν ἐποχὴν τῆς πρώτης των νεότητος. Πολιτισµὸς θὰ ἰσχυριζθοῦν τινές. "Ελλειψις γραφικότητος θὰ ἀντιτείνωµεν ἡµεῖς καὶ θὰ πρασελθωµεν κατηγορίας καὶ χωρὶς δαρελόντα εἰς τὰς κάλπας...

Ἀθλιότης

Τὸ τριαύλιον καὶ ὄζον µοῦχλας γιατί εἰς ὁ στεγάζεται ἡ Κοινότης Ν. Ψυχικοῦ καὶ δυστυχὼς αἱ περισσότεραι κοινοτικαὶ καὶ Δηµοτικαὶ Ἀρχαὶ τῆς χώρας συνειστήσαν ἐπὶ τέλους «ἐν τέλει» ὅπως ἀποδειχνύει ἐγκύκλιος τοῦ Ὑπουργείου "Εσωτερικῶν, δι' ἧς συνιστᾶ ὅπως ληφθοῦν σύντονα µέτρα διὰ τὴν εὐπρόσωπον ἐµφάνισιν τῶν ἀνωτέρω ὑπηρεσιῶν. "Επὶ τοῦ προκειµένου µᾶς ἐνδιαφέρει νὰ γνωρίσωµεν πόσον ἡ µεῖς, ὅσον καὶ οἱ ἀναγνῶσται µας, εἰς ποίας ἐνεργείας προβῆ ὁ δραστήριος Πρόεδρος τῆς Κοινότητος Ν. Ψυχικοῦ διὰ τὴν θεραπείαν τῆς ὀφιστοµένης εἰς τὸ Κοινοτικὸν του Χάνι καταστάσεως. Ὅσον ἀφορᾷ, τέλος, τὴν ἑτέραν Κοινότητα Ψυχικοῦ αἱ ληφθεῖσαι ἀπορράσεις της δύσει τὸν ὁποῖον προελέτεται ἡ ἀνικοδόµησις Κοινοτικοῦ Καταστήµατος εἰς τὸν χῶρον τοῦ Γυµναστηρίου, ἀπολύτως µᾶς ἱκανοποιοῦν.

Ρηµαδιὸ

"Ας µᾶς συγχωρηθῇ ἡ ἐκφρασις. Ρηµαδιό, ἐλεεινὸ καὶ τριοβόλου κατήγτερον ἡ κεντρικὴ Πλατεῖα "Αγίας Σοφίας Ν. Ψυχικοῦ. Ἀνισοµερὴ τὰ παρτέρια της, µισοτελειωµένος ὁ ἠλεκτροφωτισµός της καὶ κονιορτοβρῶσι, διφυλέα καὶ ἐτοιµοβάνατα τὰ δένδρα της. Τί ἔπρεξεν ἡ ἀτυχὴς διὰ νὰ φθάσῃ εἰς αὐτὰ τὰ κατάντηµα. Χάθηκε ὅλην νερό, κάποιο ἐνδιαφέρον ἀπὸ τοὺς ἁρµοδίους καὶ ἐλεος κηγουρός; Ὁ κ. Πρόεδρος τῆς κοινότητος Ν. Ψυχικοῦ τί λέγει ἐν προκειµένῳ;

Ἡ Πανεπιστηµιούπολις

Κύριε Διευθυντά,

Εἶµαι τακτικὸς ἀναγνώστης καὶ φίλος τῆς ἐφηµερίδος σας, στὸ τελευταῖο φύλλον τῆς ὁποίας εἶδα στὴν στήλην ὑπὸ τὸν τίτλον. «Ἡ ΓΝΩΜΗ ΜΑΣ» ν' ἀναφέρεσθε σ' ἕνα θέµα τοῦ πραγµατικὰ συγκινεῖ τὴν ἀποδάρλουσαν νεολαίαν τῆς χώρας µας καὶ δὰ τὴν ἐπιδυσιν τοῦ ὁποίου ἔχουν γίνει πάρα πολλαὶ φοιτητικαὶ ἐνέργειαι.

Κατ' ἀρχὰς δὲν γνωρίζω τὴν τηγὴν προελεύσεις τῆς εἰδήσεως τῆς θεµελιώσεως τῆς Πανεπιστηµιουπόλεως ἐπὶ τῆς ὁποίας ἐστηρίχθειτε διὰ νὰ ἐκφράσετε τὴν γνώµην σας ἢ µᾶλλον τὴν εὐγνωµοσύνην σας.

Ἐὰν ἡ πηγὴ εἶναι ὁ ἡµερήσιος τύπος µοῦ θεωµουργεῖτε ἡ ἀπορία πὼς δύσχυρε τῆς προσοχῆς σας ἡ γνώµη τοῦ φοιτητικοῦ κόσµου διὰ τὴν περίφηµον θεµελίωσιν, ἡ ὁποία ἔγνιε γνωστὴ εἰς ὁλόκληρον τὸν Ἑλληνικὸν Λαὸν διὰ τῆς δηµοσιεύσεως τῆς σχετικῆς ἀνακοινώσεως τῆς ΔΕΣΠΑ (Διοικοῦσα Ἐπιτροπὴ Συλλόγων Πανεπιστηµίου Ἀθηνῶν).

Ἴσως ὅµως ἡ εἴδησις νὰ σᾶς ἔλθε ἀπὸ τὰς σχετικὰς ἀνακοινώσεις τῆς πρώην Κυβερνήσεως περὶ τοῦ πλήθους τῶν τελέντων λίθων κατὰ τὴν τελευταίαν περίοδον, ἀλλ' εἰς τὴν περίπτωσιν αὐτὴν πῶς δὲν ἐνδιαφέρθητε νὰ πληροφορῆθῆτε ἐπὶ χαρᾶ τοῦ φοιτητικοῦ κόσµου ἐφ' ὅσον γνωρίζετε ὅτι µεταξὺ τῶν ἀναγνωστῶν σας ὑπάρχουν πολλοὶ φοιτηταὶ εἰ ὁποῖοι εἶδαι γνῶσται τοῦ ἱστορικοῦ τῆς θεµελιώσεως;

"Εν συνεχείᾳ σᾶς ἐκθέτω τὴν γνώµην τοῦ φοιτητικοῦ κόσµου ὡς αὐτὴ ἐκφράζεται διὰ τῆς ἀνακοινώσεως τῆς ΔΕΣΠΑ.

Ἡ θεµελίωσις τῆς Πανεπιστηµιουπόλεως ἀποτελεῖ προεκλογικὸν πυροτέχνηµα τῆς Κυβερνήσεως (πρὸν) καὶ ἐὰν καλύνται οἱ φοιτηταὶ ν' ἀποσχουν εἰς ἐνεῖλν διαµαρτυρίας. Καὶ τοῦτο διότι: α) ὁ τερθεῖς ὅρος τῆς ἐξ ἡµισείας καταβολῆς τῶν ἐξόδων ὑπὸ τοῦ Κράτους καὶ τοῦ Πανεπιστηµίου δὲν δύναται νὰ ἐφαρµοσθῇ διότι ἀφ' ἑνὸς τὸ Πανεπιστήµιον δὲν δύναται νὰ διαθέσῃ τὸ ποσὸν τῶν 200 ἑκατ. καὶ ἀφ' ἑτέρου τὸ ὡς ἄνω ποσὸν δὲν περιλαµβάνεται εἰς τὸν Κρατικὸν Προϋπολογισµόν. β) Τὸ ὑπὸ τοῦ Κράτους διατεθέµενον ποσὸν δὲν κατετέθη εἰς Τράπεζαν ὡς ἐνυπόθηκον οἱ πολλοὶ νεοσκαµµένοι λάκκοι. Ὁ κ. Πρόεδρος ὅµως µοῦ ἐξήγησε µὲ ἐφεσεις: «Ἔργα κοινοτικά, κύριε ἀντιπρόεδρε! Μεγάλα ἔργα ὑπὸ ἐκτέλεσιν!» Τῇ ὄντι κατέλυσα στὸ σπίτι τοῦ Ἰδίου. Ἔσαγα ζεστὸ σπιτίσιο τραχανά, σικάλιο, νόστιµη γίδα κι' ἤπια πιπεράτο κοκκινέλι. Σαπλάθηκα καὶ στὸ µοναδικὸ κρεβάτι, ἐνῷ, κάτω στρωµατσάδα ἐπελέγχασε τὸ ζῶγος καὶ ὁράδα τὰ ἑφτὰ κουτσούβελά του. "Αργότερα ὁ Πρόεδρος φαντάζόµενος πὼς τὸν ἔγια πάρει µοῦ ἀπεκάλιφε κατὰ συγκλονιστικὸ τρόπο, πόσο βαθειὰ ἔχει ριζώσει στὴν φυχὴ τοῦ "Ἕλληνος ἡ ἐκλογιστικὴ ρᾶγις: «Αἰζάνασε καὶ πληθυσµοῦε!».

Τὴν ἄλλη µέρα ἔγιναν στὸ παγκρὸ Δηµοτικὸ Σχολεῖο καὶ οἱ ἐκλογές. Διακόσιοι ἤτανε οἱ ψηφοφόροι. Ἐκατὸν εἴκοσι οἱ ὑποψήφιοι. Τριακόσιες, τόσες καὶ οἱ ἐνστάσεις. Πού ἤξερα τοὺς νόµους, τὰ Β. Διατάγµατα, τὶς ἐρµηνεῖς καὶ τὶς νοµολογίες παρέµεινε γιὰ µένα ἀξεδιάλυτο µυστήριο. Στὴν ἡµερήσια διάταξι καὶ τὸ θορυβῶδη ἐπεισόδια τύπου:

— Τί µὲ κοιτᾶς ρέ!

— Ἐγὼ ρὲ δρνιο σὲ κοιτῶ!

"Αντε σ' ἀπέρα!

Εἶδα κι' ἔπαθα νὰ κάνω τὴ δουλειά µου. Φαίνεται ὅµως πὼς ἡ ἀντιπολίτευσις τοῦ κ. Προέδρου ποὺ ἦταν καὶ πάλι ὑποψήφιος ἐχολώθη µαζί µου. Τὸ βράδυ ὁ κύριάρχος λαὸς ἀνέβειξε κοινοτικὸ ἄρχοντα κάποιον ἑξάλλο τύπο ἀποκαλούµενο στὸ χωριὸ στρελλάκιαν Τσως γιὰ νὰ δικαιώσῃ τὸν Γκυστάβ Λὲ Μπὸν ποὺ ἰσχυρίζεται ἐπὶς οἱ µονικοὶ καὶ οἱ παράφρονες γράφουν τὴν ἱστορία τοῦ κόσµου.

Κι' ὁ ἐπίλογος ἐγράφη τὰ µεσάνυχτα µὲ τοὺς ντενεκέδες ποὺ τοὺς βαρούσαν ἔξω ἀπὸ τὸ σπίτι τοῦ ἐτέως· οἱ θριαµβευτὲς τῶν ἐκλογῶν ὡρύοµενοι: «Τοῦ Σπύρου Δηµητρίου κὶ τοῦ Δικαστικοῦ ἀντιπρόεδρου!».

ΔΙΑΛΕΞΙΣ ΣΤΟ ΨΥΧΙΚΟ

Τὸ ἀπόγευµα 14 Σεπτεµβρίου, εἰς τὸ νεοϊδρυθὲν Ἐκπαιδευτήριον Ψυχικοῦ «Αἱ Ἀθῆναι» ἐδόθη διάλεξις ὑπὸ µορ φὴν Ἐλευθέρας ὁµιλίας ὑπὸ τοῦ γνωστοῦ στοχαστοῦ κ. Ἀλεξάνδρου Τσιριντάνη (Π. Μελίτης), καθηγητοῦ Ἑρτικοῦ Δικαίου τοῦ Πανεπιστηµίου Ἀθηνῶν, µὲ θέµα «Ἡ Μόρφωσις εἰς τὴν Ἐποχὴν µας». Τὴν διάλεξιν ἡ ὁποία ἐσηµείωσεν ἐπιτυχῆ παρακολούθησιν πλήθος συµπολιτῶν µας.

(ζαν. γ) Τὸ ἀναφερόµενον ὡς ἀρχικὸς καταστεῖν τῶν 30 ἑκδν ἀντατοκρίεται εἰς τὴν πρα γµατικότητα διότι εἰς αὐτὸν τὸ 20 ὀφείλονται ἐκ τῆς ἀνεγέρασεως τοῦ κτηρίου τοῦ Χηµείου.

Πιστεύω ὅτι ἡ παρούσα θὰ δηµοσιευθῇ εἰς τὸ ἑπόµενον φύλλον τῆς ἐφηµερίδος σας διὰ νὰ λάβουν γνῶσιν οἱ ἀναγνῶσται σας τῆς πραγµατικότητος σχετικῶς µὲ τὴν θεµελίωσιν τῆς Πανεπιστηµιουπόλεως καὶ θὰ εἶµαι εἰς τὴν διάθεσίν σας δι' οἱασδήποτε διευκρινίσεις ἐν ἀπορίας ὑµῶν ἢ ἀναγνωστῶν σας.

Μετὰ τιµῆς

ΑΛΚΙΒΙΑΔΗΣ ΤΣΟΥΤΣΙΑΣ
Φοιτητὴς Α.Β.Σ.
Κάτοικος Νέου Ψυχικοῦ
Ὁδὸς Σκαλίδη 18
Ἐν Ἀθήναις τῇ 24.9.61

Σ. ΣΥΝΤΑΞΕΩΣ. Ὁ ἀγαπητὸς µας φίλος κ. Ἀλκιβιάδης Τσούτσιος κάµνει εἰς τὴν ἐπιστολήν του ἕνα δακρύκι λάθος. Ἡ «Ἐφηµερὶς τοῦ Ψυχικοῦ δὲν εἶναι πολιτικὸν φύλλον διὰ νὰ ἐρευνᾷ τὴν πολιτικὴν σκοπιµότητα — ἂν ὑπάρχει — τῶν ἐκπαιδευτικῶν ἔργων. Ἐπέξη ὁ ἰδιµέλιος λίθος ἑνὸς πραγµατι µεγάλου ἔργου τὸ ὁποῖον θὰ ὡφελήσῃ µεγάλως τὴν σπουδάζουσαν Ἑλληνικὴ Νεολαίαν, ἀν ἀλκληρωθῇ, ἡ κατασκευή του. Ἡ ἐφηµερὶς µας τότε θὰ κρίνῃ καὶ διὰ ἐπικρίνῃ, ἂν τὸ ἔργον δὲν πραγµατοποιηθῇ. Ἐπαινῶ τὴν τρύδακαν τῆς ἀνεγέρασης τῆς Πανεπιστηµιουπόλεως καὶ τὴν ἐναρξιν τῶν ἔργων ἀδιαφορῶσα διὰ τὸ ποίος εἶναι ἐκεῖνος ποὺ τὸ ἐσχεδίασε καὶ ἐκτελεῖ τὴν ἀνεγερσιν. Καὶ στὸ κάτω τῆς γραφῆς δὲν πέτσει λόγος στὴν ἐπηµερίδα µας ἂν εἶναι πρακτικὸ γκὸν πυροτέχνηµα ἢ ὄχι. "Αν ἡ Πανεπιστηµιούπολις γίνει πραγµατικὴς χαλάλι στὸ πυροτέχνηµα. "Εν δὲν γίνῃ τότε τὸ ξαναλέµε. Ὡς τοῦ νὰ γίνῃ ὅµως αὐτὸ χεφκροτοῦµε µὲ ὁλη µας τὴν φυχὴ τὴν ἰδέα καὶ τὴν πρόθεσι τῆς ἐκτελέσεως ἑνὸς πρὰγµατι χρησίµου ἔργου, ἀνεξαρτήτως ἐκτελεστοῦ.

Ὁ κυρίαρχος λαὸς στὶς κάλπες

ΤΟ ΧΩΡΙΟ ΕΚΛΕΓΕΙ ΠΡΟΕΔΡΟ...

Ἀπὸ τὴν εὔθυµη πλευρὰ

Τοῦ κ. ΤΗΛ. ΓΑΡΙΟΥ

«ΛΕΣ ΚΑΙ ΗΤΑΝ ΧΘΕΣ» γιὰ νὰ θυµηθοῦµε καὶ τὸ νοσταλγικὸ τραγούδακι. Ἐδῶ καὶ τριάντα τόσα χρόνια. Μ' εἶχαν διρίσει διοικητικὸ ἀντιπρόσωπο σ' ἕνα ἀρεϊὸ κι' ἀπρόοπτο δουνὸ τὸν αἰχµηρὸν Τζουµέρκων. Ἐκεῖνο ἀπὸ τὴν "Αθήνα "Απρίλη µήνα µ' ἀφόρητη θερινὴ κουφόρασι µὲ σκληρὸ κολλάρο κι' ἕνα πουαγνιασὸν δόρυς πεντακοσίων χιλιογραµµίων, ἀξιοπρεπῆς, περιπετειῶδης καὶ ὁλόψυχος. Ὅταν ἔφθασα στὸ Κορπινῶσι χιόνιζε.

Πῶς νὰ πάρω τὰ ληστοκρατούµενα τότε δουνὰ µὲ τέτοιο διαβολόκαιρο. Μιὰ καὶ δυὸ λοιπὸν στὴν πρεϊστάµενη µου ἀρχὴ γιὰ νὰ ζητήσω τὴν ἀπαλλαγή µου. Πραγµατικὰ βρῆκα τὸν κ. ἔφορο τῶν διικαστικῶν ἀντιπροσώπων στ' ἀρχοντικὸ τοῦ Φαρµακίδη. Μόλις ὅµως ἄνοιξα τὰ χεῖλη µου µὲ ἀποσπερκαὶ µὲ διέταξε νὰ πάω στὴν ἔδρα µου φέροντας φὰν παράδειγµα τὸν ἑαυτό του ποὺ εἶχε, ἤδη, ἀναλάβῃ τὸ ζῆνλό του καθήκοντα καὶ τὰ ἐξετέλει, δ πως µοῦ ἔβλεπε µὲ αὐτοπάθησι, ἐκαντιας ἐξαντλωµένη τὴν ἀρίδα του µπροστὰ σ' ἕνα τζάκι θερειµένο καὶ κατεδόζοντας µὲ δουλικὰ κάτι κορίδια, ἀχνὰ στὰ καὶ ροδοφαµένα, παχουλοὶ χοιρίδιου ποὺ τὸ εἶχαν σερβίρη.

Τί νὰ κάνω; Θέλοντας καὶ µὴ νοίκιασα ἀχαµνὸ καὶ φυραλέο πῶλον ὄνου, τὸ µόνο τετράποδο ποὺ βρῆκα διαθέσιµο, στραγγυλοκάθησα µὲ τὴν ἐσαρὶ µου ἐξάρτησι στὴ ραχοκοκαλιὰ τοῦ καὶ τὴν' ἀµπάζια γιὰ τὰ δουνά. Μ' ἀνεροδέλλες, χαλαζοζωλάκιες κι' ἕνα χιόνι ποὺ οἱ νιφάδες ποὺ εἶχαν τὸ µέγεθος κουφέτου. Σὲ λίγο ἀπὸ τὸ πολὺ ἐσκέπασε τὴν ἐσαρὶ µου καὶ ἐµένα καὶ τὸν ἐγκέλο ἑπάνω τους τὸ λυσσασµένο χολάζι.

Δυὸ µέρες ἀνέβαινα τὸν Γολγοθᾶ. «Ταλαίπωρος, σκεπτόµουνα, δὲν ὑπάρχει γιὰ µένα !θάκης. Κι' ὅµως ἐνῷ περίµενα τὴν ἀνατολὴ τῶν αἰώνων νὰ σου µπορῶ µου ἕνα τσουταπόσουλο ποὺ ἀνεκοίνωσε πὼς ἔφθασα ἀπὸ τὸ πολυπόθητο λιµάνι. Σὲ λίγο ἤρθαν καὶ µὲ πρεσυπάτησαν µιὰ πίνακα, ἕνα ντασύλι καὶ δυὸ κλαρίνα ποὺ βαρούσαν τὸ «Μαύρη εἶναι ἡ νύχτα στὰ δουνά». Ἀκολουθοῦσαν οἱ «ἐν τέλει». Ὁ κ. Πρόεδρος ποὺ µοῦ εὐχήθηκε τὸ ὡς τὸ παράτηρ, ὁ παππᾶς ποὺ µ' εὐλόγησε — ἂν ἤξερε πὼς θὰ πρεσυπαντοῦσε λείψανο θὰ κουβαλοῦσε καὶ τὰ ἱερὰ ἐξαπτέρυγα — καὶ ὁ δικαλάδος. "Ελειπε, µόνο, ὁ δάσκαλος γιατὶ οἱ µαθητές του εἶχαν κολλήσει λιαρὰ κι' ἦταν στὸ κρεβάτι. Ὁ κ. δικολάδος ἔβγαλε καὶ τὸν πεντάφυλλο µαρουλιόντος τέσσερα - πέντε ὄµπελοπτοφερτα, ἀρχαϊκά, ἀπαρέµατα µὲ κίδυνο νὰ φάη τὴ µασέλλα του!

Ἀπήγτησα µὲ σύντοµο λογύδριο καὶ κατέληξα µὲ τὴν µελοδραµατικὴ κορώνα ἐπὶς σὰν τὸ ἀφαιτήσουν οἱ περιστάσεις δέν θὰ διστάσω νὰ «ἕνω ἐπὶ τῶν ἐπάλξεων» καὶ ἀφανισµένος καθὼς ἤµουνα ἀπὸ τὶς κακουχίες ἔπεσα ἀπὸ τὸ γαϊδουράκι σὰν ἄλλος Λώρενς Ὁλίδερ στὸν «Ριχάρδο Γ'» τοῦ Σαίξπηρ. Ἡ δραµατικὴ µου πτῶσι ξάφνιασε καὶ τὸ στρατοσύστρωτο τοῦ ροδόλογες ἀδιαφασµένο στὸ χωριὸ γιὰ νὰ διαλαλήση πὼς καὶ διικαστικὸς ἀντιπρόεδρους ἰφόσησε!».

Στὸ χωριὸ ἀργότερα µοῦ ἔ-

Η ΑΣΦΑΛΤΟΣΤΡΩΣΙΣ ΣΤΟ ΝΕΟ ΨΥΧΙΚΟ

Εἰς τὸ Νέον Ψυχικὸν συνεχίζεται ἡ ἀσφαλτόστρωσις τῶν ὁδῶν τοῦ προαστίου. Ὀζίτω πρὸ ἡµερῶν ἐπερατώθη ἡ ἀσφαλτοεκυρόστρωσις τµηµάτων τῶν ὁδῶν Σοφοῦλη, Μπουµπουλίνας, Ὁµήρου καὶ Νιρδάνας. Ἐπίσης δαπάνας τοῦ Δηµοσίου ἀσφαλτοστρώνεται ἡ ὁδὸς Κύπρου. Θὰ ἐπακολουθήσῃ ἡ κατασκευὴ τῶν ὁδῶν τῆς ὁποίας ἔχει ἐγκρίνη τὸ Κοινοτικὸν Συµβούλιον.

ΘΕΑΜΑΤΑ

«Ε.Ρ.Ε.»: ε'Ο πιὼν τοῦς µετρητοῦς. Ἱστορικὸν ἔργον. Πρωταγωνιστῆς εἰς ἄλλὰ λέων.

ε'Ενωσις Κέντρου»: «Πῶς θὰ φάµε τὸν Καραµανλῆ» Ἰλαροτραγωδία. Ἐξ κατὸ πρωταγωνιστὰ στοῦ ἴδιου. Ἔσαγα ζεστὸ σπιτίσιο τραχανά, σικάλιο, νόστιµη γίδα κι' ἤπια πιπεράτο κοκκινέλι. Σαπλάθηκα καὶ στὸ µοναδικὸ κρεβάτι, ἐνῷ, κάτω στρωµατσάδα ἐπελέγχασε τὸ ζῶγος καὶ ὁράδα τὰ ἑφτὰ κουτσούβελά του. "Αργότερα ὁ Πρόεδρος φαντάζόµενος πὼς τὸν ἔγια πάρει µοῦ ἀπεκάλιφε κατὰ συγκλονιστικὸ τρόπο, πόσο βαθειὰ ἔχει ριζώσει στὴν φυχὴ τοῦ "Ἕλληνος ἡ ἐκλογιστικὴ ρᾶγις: «Αἰζάνασε καὶ πληθυσµοῦε!».

ε'Ελεγε, µόνο, ὁ δάσκαλος γιατὶ οἱ µαθητές του εἶχαν κολλήσει λιαρὰ κι' ἦταν στὸ κρεβάτι. Ὁ κ. δικολάδος ἔβγαλε καὶ τὸν πεντάφυλλο µαρουλιόντος τέσσερα - πέντε ὄµπελοπτοφερτα, ἀρχαϊκά, ἀπαρέµατα µὲ κίδυνο νὰ φάη τὴ µασέλλα του!

«Ἐλεγε, µόνο, ὁ δάσκαλος γιατὶ οἱ µαθητές του εἶχαν κολλήσει λιαρὰ κι' ἦταν στὸ κρεβάτι. Ὁ κ. δικολάδος ἔβγαλε καὶ τὸν πεντάφυλλο µαρουλιόντος τέσσερα - πέντε ὄµπελοπτοφερτα, ἀρχαϊκά, ἀπαρέµατα µὲ κίδυνο νὰ φάη τὴ µασέλλα του!

ΚΟΙΝΩΝΙΚΑ

Ἡ Δὶς Ἀλθούλα Ι. Ἀργυροπούλου καὶ ὁ κ. Κώστας Κουνιὼς ἐξ Ἀλεξανδρείας, ἔδωσαν ἀµοιβαίαν ὑπόσχεσιν γάµου. Τοὺς εὐχόµεθα ταχίαν στέψιν.

ε'Η Ἐφηµερὶς τοῦ Ψυχικοῦ.

— Ὁ νέος γραµµατεὺς τῆς τραπέζης τῆς Νοτ. Ἀφρικῆς καὶ ἡ κ. Βιλχοὺν ἔδωσαν δεξιώσιν εἰ στὴν ἐν Ψυχικῷ οἰκίαν των.

Παρευρίσθησαν: ὁ πρίσβυς τῆς Ν. Ἀφρικῆς στρατηγὸς καὶ ἡ κ. Πουλ, οἱ ἐπιτετραµµένοι: Δανίας καὶ ἡ κ. Μίλερ, Ἐλβετίας καὶ ἡ κ. Τεβερνά, Γαλλίας κ. Ντὲ Λωρὰν—Καστελλέ. Πορτογαλίας κ. Ἀραγκάου, Χιλῆς καὶ ἡ κ. Ρεγγίς, Ὀλλανδίας καὶ ἡ κ. Βὰν Χάζεν, οἱ σύµβουλοι πρεσβειῶν: Κίνας καὶ ἡ κ. Λιού, Ἰσπανίας µορήσιας Ντὲ Μπαλµαντσένο, Γερµανίας κ. Πάουλς, Ἰταλίας καὶ ἡ κ. Τερσῶνι, Περσίας καὶ ἡ κ. Φαρµπούζ, οἱ γραµµατεῖς τῶν ἐν Ἀθήναις πρεσβειῶν, οἱ συνταγµατάρχαι καὶ οἱ κυρίαι: Κ. Οἰκονοµοπούλου καὶ Μπάρλετ, ὁ κ. καὶ ἡ κ. Βορδάτη ὁ κ. καὶ κ. Μυριάνθη, ὁ κ. Κ. Χαριτάκης, ὁ κ. καὶ ἡ κ. Α. Ἰωαννίδη, ὁ κ. Δ. Ζερβός, ὁ κ. καὶ ἡ κ. Ἀντωνίου, ὁ κ. Ντὲ Βιλλιέ, ὁ κ. καὶ ἡ κ. Οὐέτλιγκ καὶ ἄλλοι.

ΕΘΝΙΚΟΝ ΩΔΕΙΟΝ
ΑΥΤΟΤΕΛΕΣ ΠΑΡΑΡΤΗΜΑ ΨΥΧΙΚΟΥ
ΔΑΦΝΗΣ 37 — Τηλ. 672 686 (Στάσις Ἀµαρυλλίδος & Ἀνθέων
Διεύθυνσις: Ν. ΜΑΡΚΟΥ - ΛΑΜΠΡΟΥ (Σολίστ πιάνου)



Δύο στιγµιότυπα ἀπὸ τὶς ἐξετάσεις τῆς περιόδου 1960—61 τοῦ Ἐθνικοῦ Ὠδείου Ψυχικοῦ, ὑπὸ τὴν ἐπιστασίαν τῆς ἐπιτίµου Διευθυντρίας κ. ΧΑΡ. ΚΑΛΟΜΟΙΡΗ. Ἀριστερὰ µαθήτρια προκαταρκτικῆς σχολῆς. Δεξιὰ µαθήτρια τῆς ἀνωτέρας σχολῆς. Εἰς τὰ ἔδρες γονεῖς καὶ κηδεµόνες παρακαλεδούντες τὰς ἐξετάσεις. Ἐγγραφαὶ καὶ µαθήµατα ἀπὸ 1ης Σεπτεµβρίου. Πληροφορίαι καθ' ἑκάστην 10—1 π.µ. καὶ 5—7 µ.µ. Τηλέφ. 672.686. Τὰ µαθήµατα πιάνου διδάσκονται παρὰ τῆς Διευθυντρίας κ. Ν. ΜΑΡΚΟΥ — ΛΑΜΠΡΟΥ.



Η ΣΤΗΛΗ ΤΟΥ ΚΤΗΝΙΑΤΡΟΥ

Η ΔΙΑΤΡΟΦΗ ΤΩΝ ΚΟΥΤΑΒΙΩΝ

Μετὰ τὴν γέννησίν των, τὰ σκυλιὰ καὶ τὰ γατιὰ συμβαίνει καμμιὰ φορὰ μένουν χωρὶς τὴν μάννα τους καὶ ἐπομένως χωρὶς διατροφή. Πῶς θὰ ἐξασφαλίσωμε τὴν διατροφή τους εἰς τὴν περίπτωσι αὐτή;

Γιὰ τὰ κουταβάκια τὸ πρόβλημα λύεται σχετικῶς εὔκολα: μπορούμε νὰ βροῦμε μία σκύλα ποὺ νὰ ἔχη γεννήση λίγα κουτάβια. — Ἀλλὰ ἐπειδὴ αὐτὸ εἶναι ζήτημα τύχης καλὸ εἶναι νὰ μιλήσωμε γιὰ τὴν διατροφή τους μὲ μπιμπερό — εἰς τὶς πρῶτες 10 - 15 ἡμέρες τῆς ζωῆς των κανονίζομε τὴν τροφή τους σύμφωνα μὲ ἐκείνη τῶν νεογεννήτων παιδιῶν. Πρέπει νὰ τρώγουν περίπου 10 κ. ἐ. γάλα χωρὶς κρέμα, εὐκολοχώνευτο (βρίσκεται σὲ ὅλα τὰ φαρμακεῖα). 6 - 7 φορὲς τὸ 24ωρο.

Μετὰ τὴν περίοδο αὐτὴ ἡ δόσις τοῦ γάλακτος θὰ αὐξάνεται βαθμιδὸν καὶ θὰ ἐλαττώνεται ὁ ἀριθμὸς τῶν γευμάτων. Αὐτὸ θὰ ἐξαρτηθῇ ἀπὸ τὴν ὄρεξι καὶ τὴν ἀνάπτυξι τοῦ ζώου. Ἀργότερα θὰ τοὺς δίνουμε καὶ λίγο τσάϊ μὲ 10 - 15 σταγόνες λεμονιοῦ ἢ πορτοκαλιοῦ κάθε δύο μέρες θὰ τὰ ζυγίζωμε καὶ θὰ παρακολουθοῦμε τὴν ἀνάπτυξί τους.

Τὸν πρῶτο μῆνα θὰ δίδωμε, γάλα ἀγελάδος βρασμένο καὶ ἀραιωμένο μὲ νερό, ἐὰν δὲν μπορούμε νὰ ἀγοράσωμε ἀπὸ τὸ φαρμακεῖο, νὰ δίδεται δὲ μὲ μπιμπερό. Στοὺς δύο μῆνες μπορούμε νὰ περάσωμε στὶς φυσιολογικὲς τροφὲς μὲ δόσι τὸ ρύζι καλὰ βρασμένο καὶ λίγο κιμά.

Γιὰ τὰ νεογέννητα γατάκια ἀντιμετωπίζομε μεγαλύτερες δυσκολίες διότι αὐτὰ ἂν μείνουν χωρὶς μητέρα εἶναι ἀδύνατον νὰ συντηρηθοῦν τὶς πρῶτες μέρες. Πρέπει νὰ βροῦμε μιὰ ἄλλη γάτα, ἡ ὁποία εὐχαρίστως ἀναλαμβάνει τὴν διατροφή των. Μόνον ὅταν φθάσουν 20 ἡμερῶν εἴμεθα σὲ θέσι νὰ τὰ συντηρήσωμε μόνοι μας. Ἡ Περσικὴ γάτα μετὰ ἀπὸ μιὰ κουραστικὴ διατροφὴ τῶν μικρῶν της μπορεῖ νὰ χάση τὸ τρίχωμά της. Τὸ ἀπόκομμα τοῦ γατιοῦ εἶναι ἴδιο μὲ ἐκεῖνο τοῦ μωροῦ. Πρέπει νὰ δίδωμε στὰ μικρὰ σοῦπες ἀπὸ ἀλεύρι βρώμης, κρέμες, σκόνη γάλακτος μὲ ζάχαρι καὶ σιγά - σιγὰ νὰ τὰ ἀπομακρύνωμε ἀπὸ τὴν μητέρα τους. Τὴν 5η ἐβδομάδα μπορούμε νὰ τοὺς δόσωμε λίγο φάρι καλὰ βρασμένο καὶ ὅταν συμπληρώση τοὺς 2 μῆνες, ρύζι καὶ χορταρικὰ μὲ λίγο κιμά.

Ν. ΑΓΟΡΙΑΝΙΤΗΣ
Ψυχάρη 7

Πεπειραμένη λογίστρια διαθέτει ἀπογευματινὰς ὥρας διὰ τὴν τήρησιν βιβλίων πάσης κατηγορίας καὶ τὴν διεκπεραίωσιν φορατεχνικῶν ὑποθέσεων. Τηλεφωνήσατε 30.406.

ΚΥΝΗΓΟΙ, ΚΥΝΟΦΙΛΟΙ, ΓΑΤΟΦΙΛΟΙ

ΛΥΣΑΤΕ ΠΛΕΟΝ ΤΟ ΠΡΟΒΛΗΜΑ ΤΗΣ ΤΡΟΦΗΣ ΤΩΝ ΖΩΩΝ ΣΑΣ ΣΤΟ ΚΥΝΗΓΙ ΚΑΙ ΣΤΟ ΣΠΙΤΙ, ΜΕ ΤΙΣ ΠΕΡΙΦΗΜΕΣ ΑΓΓΛΙΚΕΣ ΤΡΟΦΕΣ ΣΕ ΚΟΝΣΕΡΒΕΣ

CHAPPIE
KIT-E-KAT

ΠΕΡΙΕΧΟΥΝ ΚΡΕΑΣ, ΨΑΡΙ, ΣΥΚΩΤΙ
ΒΙΤΑΜΙΝΕΣ A & D, ΜΟΥΡΟΥΝΕΛΑΙΟ

Σὲ ὅλα τὰ καλὰ καταστήματα τροφίμων

Εἰσαγωγεῖς: ΜΑΝΟΣ ΔΟΒΑΣ & ΣΙΑ
Μακρυγιάννη 33 — Τηλέφ. 92-895

ΕΘΝΙΚΗ ΤΡΑΠΕΖΑ ΤΗΣ ΕΛΛΑΔΟΣ

ΙΔΡΥΣΙΣ ΝΕΟΥ ΚΑΤΑΣΤΗΜΑΤΟΣ

Ἡ Διοίκησις τῆς Ἐθνικῆς Τραπέζης τῆς Ἑλλάδος ἀνακοινοῖ τὴν ἵδρυσιν Καταστήματός της ἐπὶ τῆς Λεωφόρου Συγγροῦ 14 — Μακρυγιάννη, οὗτινος τὰς ὑπηρεσίας θέτει εἰς τὴν διάθεσιν τοῦ Κοινοῦ ἀπὸ τῆς 2ας Ὀκτωβρίου 1961 διὰ πᾶσαν τραπεζικὴν ἐργασίαν.

Τηλέφωνα: 93.168 καὶ 93.189

ΤΟΣ ΙΔΡΥΣΕΩΣ 1946

170 ΠΑΡΑΡΤΗΜΑΤΑ ΕΙΣ ΟΛΟΚΛΗΡΟΝ ΤΗΝ ΕΛΛΑΔΑ

ΕΛΛΗΝΟΑΜΕΡΙΚΑΝΙΚΟΝ
ΕΠΙΜΟΡΦΩΤΙΚΟΝ ΙΝΣΤΙΤΟΥΤΟΝ
GREEC AMERICAN CULTURAL INSTITUTE
ΠΑΡΑΡΤΗΜΑ
Ν. ΨΥΧΙΚΟΥ — ΧΟΛΑΡΓΟΥ
(Πλατεία Ἐλευθερίας) (5η στάσις)

ΣΧΟΛΑΙ ΑΓΓΛΙΚΗΣ ΓΛΩΣΣΗΣ
ΣΥΝΕΧΙΖΟΝΤΑΙ αἱ ἐγγραφαὶ εἰς τὰ χειμερινά μας τμήματα

ΤΑΞΕΙΣ A - B - C - D - E - P
ΤΜΗΜΑΤΑ Ἀρχαρίων καὶ προχωρημένων
ΤΜΗΜΑΤΑ διὰ μαθητὰς Δημοτικοῦ Σχολείου.

ΟΛΟΙ ΑΓΓΛΙΚΑ ΣΤΟ «ΕΠΙΜΟΡΦΩΤΙΚΟΝ»
ΔΙΔΑΣΚΟΝΤΑΙ ΕΠΙΣΗΣ:
ΓΑΛΛΙΚΑ — ΓΕΡΜΑΝΙΚΑ — ΓΡΑΦΟΜΗΧΑΝΗ
ΔΙΔΑΚΤΡΑ 65—85 δρχ. μηνιαίως
ΠΛΗΡΟΦΟΡΙΑΙ — ΕΓΓΡΑΦΑΙ
9 — 12 π. μ. καὶ 5.— 9 μ. μ.

Η ΑΘΛΙΑ ΠΑΡΑΓΚΑ ΠΟΥ ΣΤΙΓΜΑΤΙΖΕΙ ΤΗΝ ΕΛΛΗΝΙΚΗ ΕΚΠΑΙΔΕΥΣΙ...



Σ' αὐτὴ τὴν ἄθλια παράγκα, ποὺ οὔτε θρμανοι ἔχει, οὔτε ἄνετες, ἄπλετα φωτισμένος αἴθουσες, θὰ στεγασθῇ καὶ ἐφέτος τὸ Δημοτικὸν Σχολεῖον Ν. Ψυχικοῦ. Νὰ ἐπαναλάβουμε γιὰ μιὰ ἀκόμη φορὰ ὅτι εἶναι «Εἴσχος» γιὰ τὴν Ἑλληνικὴ Παιδεία, ποὺ τόσα μεγαλεπήβολα σχέδια καὶ προγράμματα ἔχει καταστρώσει· θὰ πρέπη μᾶλλον νὰ ἐκπέμψουμε σῆμα κινδύνου, γιὰ τὴν ψυχικὴ καὶ πνευματικὴ καὶ σωματικὴ ὑγεία τῶν παιδιῶν ποὺ θὰ «λειοθοῦν σ' αὐτὸ τὸ ἄθλιο κατασκεύασμα.

KOINΩNIKA ΘΕΜΑΤΑ

ΤΕΝΤΥΜΠΟΫΣΜΟΣ

Ἕνα θλιβερὸν κοινωνικὸν φαινόμενον τῆς ἐποχῆς μας

ΤΟΥ κ. ΣΠ. ΚΑΡΑΤΖΑΦΕΡΗ

ΠΡΟ ΚΑΙΡΟΥ στὴ λεωφόρο Βασ. Σοφίας,, κοντὰ στὸ Ψυχικό, μερικοὶ νέοι ἡλικίας γύρω στὰ 18 χρόνια εἶχαν στήσει «καρτέρι» καὶ πετροβολοῦσαν τὰ περαστικὰ αὐτοκίνητα. Βέβαια οἱ νεαροὶ αὐτοὶ τεντυμπόυς χάρις στὶς προσπάθειες τῆς ἀστυνομίας Ν. Ψυχικοῦ συνελήφθησαν καὶ γρήγορα ἔδωσαν λόγο γιὰ τὶς πράξεις τους ἐνώπιον τῆς Δικαιοσύνης. Ὁ νόμος 4.000)59 ἐτέθη σὲ ἐφαρμογὴ καὶ ἐτιμώρησε τοὺς δράστας.

Πρὸ ἡμερῶν πάλι στὸ Α' τριμελὲς Πλημμελειοδικεῖον Ἀθηνῶν κατεδικάσθη σὲ 2 μῆνες φυλακὴ ἕνας 25ετὴς νεαρὸς γιατὶ ἐντὸς θερινοῦ κινηματογράφου ἐθώπευσε 16ἐτιδα μαθήτρια.

—Γιατὶ κατηγορούμενε τὸ ἔκανες αὐτό; τὸν ρώτησε ὁ Πρόεδρος.

— Ἐπιρρεάστηκα ἀπὸ τὸ ἔργο κ. Πρόεδρε, ἀπαντᾶ μὲ κυνικότητα.

— Καὶ τί ἔργο ἐπροβάλλετο;

—Τὸ «Τιμωρία καὶ Πάθος».

—Ἀσφαλῶς τότε θὰ σ' ἐπηρέασε τὸ πάθος.

—Μάλιστα.

—Καλὰ ἡ τιμωρία δὲν σὲ συνεκράτησε;

—Ὄχι, γιατὶ εἶχα πάει στὴ μέση τοῦ ἔργου καὶ δὲν πρόλαβα νὰ δῶ τὴν τιμωρία!!

Αὐθάδεια, θράσος καὶ ἀσέβεια ἔδειξε ὁ κατηγορούμενος τεντυμπόυ. Δηλαδὴ τὰ κύρια χαρακτηριστικὰ τῆς παραστρατημένης νεολαίας.

—Δὲν μ' ἄρεσαν τὰ μούτρα του, γιαυτὸ τὸν κτύπησα, ἔλεγε ἄλλος δικαζόμενος, προχθὲς 20ετὴς νεαρός, ἐπὶ ἀδίκῳ ἐπιθέσει, στὸ Α' τριμελές.

ΔΕΚΑΔΕΣ τέτοιων κρουσμάτων ἐμφανίζονται καθημερινῶς καὶ ἰσάριθμες φορὲς τὰ καταδικάζει αὐστηρὰ τὸ Δικαστήριον. Σὲ τί ὅμως ὀφείλεται ἡ τάσις αὐτὴ μέρους τῆς νεολαίας γιὰ ἐγκληματικὲς πράξεις· Μήπως φταίει ἡ κοινωνία ἢ ἡ πολιτεία ἢ καὶ ἡ οἰκογένεια ἀκόμη; Ἴσως.

Πάντως ἡ ἀλήθεια εἶναι ὅτι οἱ τεντυμπόυς δὲν ἀνήκουν στὶς παλαιὲς δεσποτικὲς οἰκογένειες, ἀλλὰ στὶς διαλυμένες καὶ ἀποσυντεθειμένες ποὺ βρέθηκαν σ' αὐτὴ τὴ θέσι, εἴτε ἀπὸ τὴ δύσκολη διοπάλη, εἴτε ἀπὸ τὴν ἀδιαφορία καὶ τὸν ἐκσυγχρονισμὸν κάποιων εὐκατάστατων γονέων. Ἐπίσης εἶναι στατιστικὰ ἀποδεδειγμένο ὅτι οἱ τεντυμπόυς δὲν εἶναι πολυπληθέστεροι σήμερα ἀπὸ τὶς ἄλλες ἐποχές. Ἡ διαφορὰ βρίσκεται στὸ ὕφος τῆς θρασύτητας καὶ στὶς νεώτερες καὶ «ἡρωικὲς μορφὲς ἐκδηλώσεώς τους, σύμφωνα μὲ τὰ νεώτερα ἐξαμερικανισμένα.

Πάντως ὅπως καὶ ἂν ἔχη τὸ ζήτημα οἱ παραστρατημένοι αὐτοὶ τύποι ἀποτελοῦν σύμπτωμα μιᾶς γενικώτερης μολύνσεως στὸ σῶμα τῆς νεότητος ποὺ κυριεύει ὅλο καὶ μεγαλύτερο της, μὲ ψυχοπαλολογικὲς καὶ ἠθικὲς συνέπειες γιὰ τὸ μέλλον τῆς κοινωνίας. Ὅλοι τους ζητοῦν τὴν χωρὶς φραγμοὺς ἀπόλαυσιν καὶ εὐχαρίστησιν καὶ διακρίνονται ἀπὸ μιὰ φρενήρη ἐλευθεριότητα καὶ ἔλλειψιν φυσιαστικῆς σκέψεως καὶ ἰδέας...

Ὑπάρχει ὅμως κανένα αἴτιο λογικὸν στὴν ἀντικανωνικὴ αὐτὴ συμπεριφορὰ τῶν νέων ποὺ προκάλεσε τὶς σωστὲς ἢ ἄστοχες ἀντιδράσεις τῆς κοινωνίας καὶ τῆς πολιτείας; Δύσκολη ἡ ἀπάντησις. Πάντως δὲν μπορούμε νὰ ἀγνοήσουμε ὡρισμένους λόγους ποὺ εἶναι ὑπεύθυνοι γιὰ τὴν ἐπιτροπὴ τῶν νέων αὐτῶν.

Τοὺς λόγους ὅμως αὐτοὺς θὰ τοὺς δοῦμε στὸ ἑπόμενο σημείωμά μας.

ΣΠ. ΚΑΡΑΤΖΑΦΕΡΗΣ

Ἀπὸ τὴν μιὰ ὥρα στὴν ἄλλη γίνεσαι πλούσιος

Μὲ ἕνα

ΛΑΧΕΙΟΝ ΣΥΝΤΑΚΤΩΝ

Χιλιάδες τυχεροὶ ἐκέρδισαν ἕως τώρα:

1) 680 Σπίτια καὶ διαμερίσματα ἀξίας Δρχ. 232.659.000
2) 129 Αὐτοκίνητα ἀξίας » 11.781.000
3) Καὶ Μετρητὰ » 74.000.000

Συνολικῶς Δρχ. 318.440.000

Κάθε χρόνο περισσότεροι ἀπὸ 22.000 τυχεροὶ κερδίζουν ἕνα ἢ καὶ περισσότερα διαμερίσματα, μαγαζιά, αὐτοκίνητα, μετρητά, συνολικῆς ἀξίας ἄνω τῶν

33.500.000 δραχμῶν

Ἀγοράσατε σήμερα ἕνα

ΛΑΧΕΙΟΝ ΣΥΝΤΑΚΤΩΝ

(Μόνον ἔγγραφος ἐντολὴ τῆς Ε.Σ.Η.Ε.Α. ἰσχύει διὰ τὴν δημοσίευσιν τῆς παρούσης).

ΕΞΥΠ

ΝΕΟΠΑΛ
ΠΛΑΣΤΙΚΟ ΧΡΩΜΑ

Γιὰ κάθε ἐσωτερικὴ καὶ ἐξωτερικὴ ἐπιφάνεια



Εὐχάριστο περιβάλλον

Μοντέρνα οἰκοδομή

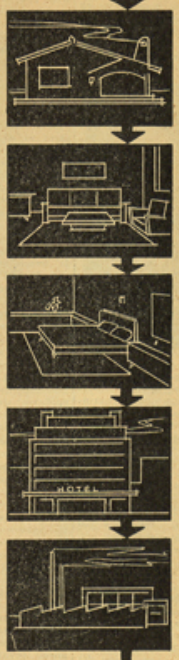

★ Ἀραιώνεται μὲ νερὸ
★ Βάφεται εὔκολα
★ Στεγνώνει ἀμέσως
★ Πλένεται - Σαπουνίζεται
★ Εἶναι οἰκονομικὸ

ἀροϊόν
ΒΙΒΕΧΡΩΜ

Πωλεῖται εἰς ὅλα τὰ χρωματοπωλεῖα τῆς Ἑλλάδος

Κυριακή 8 Όκτωβρίου 1961

ΣΕΛΙΣ 4η

ΕΦΗΜΕΡΙΣ ΤΟΥ ΨΥΧΙΚΟΥ

ΔΙΑΒΑΖΕΤΕ ΚΑΙ ΔΙΑΔΙΔΕΤΕ ΤΗΝ ΕΦΗΜΕΡΙΔΑ ΜΑΣ

ΘΥΕΛΛΩΔΗΣ ΣΥΖΗΤΗΣΙΣ ΔΙΑ ΤΗΝ ΟΔΟΝ ΚΗΦΙΣΣΟΥ

(Συνέχεια έκ της 1ης σελίδος) δι' άπορα παιδιά τού Ψυχικού; πράγμα τού κανένα άλλο σχολείον της περιοχής μας δέν έχομε.

ΚΑΛΛΕΡΓΗΣ: Νά άναλάβη τούλάχιστον ή Σχολή τόν φωτισμόν καί τήν κατασκευήν τής όδού. Δηλαδή νά έπιμεληθή τό Βορδάκειον διά τήν άξιο ποίησιν καί τόν ύπερπεισμόν της περιοχής.

ΠΡΟΕΔΡΟΣ: Φυσικά αύτό νά μή τεθή ώς όρος, διότι οί άνθρωποι δείχνουν κατανόησιν.

ΚΑΛΛΕΡΓΗΣ: Άνεξαρτήτως αύτού, ή Κοινότης πρέπει νά έχη κάποιον άντάλλαγμα διά τήν δωρεάν της.

ΚΑΠΑΓΙΑΝΝΙΔΗΣ: Ό Βαρδάκης όταν έδωσε τήν περιουσίαν του διά τήν δημιουργίαν τού Δρόμπαγα αύτού, δέν έζήτησεν άντάλλαγμα!

ΚΑΛΛΕΡΓΗΣ: Αύτός ήτο δωρητής.

ΚΑΛΛΕΡΓΗΣ: Καί έμείς δωρεάν είμεθα, δέν είμεθα μπακάληδες!

Είς τό στρεῖον τούτο, τελείωσε τά μέλη τού Συμβουλίου συνεχάρησαν τόν κ. Καπαγιαννίδην διά τήν τελευταίαν αύτήν φράσιν του διά τήν άπαίτησιν καί έζήτησαν όπως γραφή είς τά πρακτικά της συνεδριάσεως.

(Σ.Σ. Πρίν προχωρήσωμεν είς την παρέθεσιν καί τής ὑπολοίπου συζητήσεως, σκόπιμον θεωροῦμεν νά παρατερήσωμεν τά ἑξῆς:

Κατ' ἀρχήν, ἡ ἀλλαλούσις τῆς μορφῆς ὁ περιορισμός, ἄν μή καί ἡ καταστροφή ἑνός ὅλ σους, εἶναι ἀπαράδεκτος καί ἡ τυχόν πραγματοποίησις τῆς πράξεως αὐτῆς θά πρακαλέσῃ ἀναστάτωσιν καί ἀγανάκτησιν μεταξύ τῶν κατοίκων τοῦ Ψυχικοῦ. Τό ὅλον, τό ὁποῖον γενικῶς, ἔχει τόσον παλύ ἐλαττωθῇ, ὥστε νά ὁρισθῇ τό προσωπεῖον μας ἐντελῶς γυμνόν. Καί δέν θά συγχωρήσουν οἱ συμπολῖται μας ἐκείνους, οἱ ὁποῖοι ἀποστολήν ἔχουν ὁ-ψρῶς νά κατεῖσουν διά τόν πλουτισμόν τοῦ Ψυχικοῦ μέ κή τους καί τήν αὔξησιν τοῦ πρα σίου του, ὅταν, χωρίς μάλιστα νά ἔχουν κανέν πρός τοῦτο δικαίωμα, ἀναλίσκουν ἕνα ἀπό τούς ἐλαχίστους πνεύμονας τοῦ προαστείου, διά τήν ἐξυπηρέτησιν μιᾶς σχολῆς, τῆς ὁποίας ἡ ὠφελιμότης εἶναι κά τά τήν γνώμην μας ἐντελῶς ἐμφιβόλος. Καί πέραν ὅμως αὐτοῦ, οἱ κοινοτικοί χῶροι ά-νήκουν εἰς τούς κατοίκους τοῦ Ψυχικοῦ, οἱ ὁποῖοι ἐκλέγουν τούς κοινοτικούς των ἄρχοντας ἀκριβῶς διά νά προστατεύουν τά συμφέροντα τῆς Κοινότητος καί οὐχί νά τά διακυβεύουν κατά τόν τρόπον αὐτόν. Εἰ λάγιστ δέ διαφορῶν συμπολῖτης μας ἔλεγε χθές. «Ὅποιος θέλει νά χαρίση καί νά προσφέρῃ τήν κουβαρτά, χαρίζει ἀπό τήν περιουσίαν τοῦ πατέρα του καί ὄχι τήν ἰδικήμας!

Ὁ χῶρος δοτις μέλει, ἄν τελικῶς ἐπικρατήσῃ ἡ ἀσύμφορος διά τό Ψυχικόν αὐτή ὑπόφις, νά διατηρηθῇ, ἔχει ἐπιφάνειαν 3.100 τετραγωνικῶν μέτρων ἤ 3.270 πήχεων. Τοῦτ-ο-στην, δεδομένου ὅτι οἱ τρέχουσαι τιμαί εἰς τήν περιοχήν εἶναι 200 δραχμαί κατά πῆχυν ὁ χῶρος αὐτός ἀξίζει 1.054. 000 δραχμῶν. Μέ ποῖον δικαίωμα μᾶς χαρίζεται; Καί ποῖαν σκοπιμότητα πρόκειται νά ἐξυπηρετήσῃ ἡ δωρεά αὐτή; Τό πρῶτ θέσιν διά 5 ἤ καί διά 10 ἀπορα παιδιά τοῦ Ψυχικοῦ εἰς τήν Σχολήν ἐπιείρησεν τοῦ κ. Πρόεδρου, εἶναι τελείως ἀνίσχυρον. Πόσα δίδακτρα ἐπρόκειτο νά πληρώσουν αὐτά τά ἄπορα παιδιά; Ἐάν τά δίδακτρα των ὑπολογίζοντο εἰς τμη ματικήν πληρωμήν τῆς ἀξίας του οἰκοπέδου, πάλιν θά ἐχρειάζοντο τουλάχιστον 60 (!!) σχολικά ἔτη διά νά ἐξοφληθῇ αὐτό. Οὐδέν ἄλλο σχολεῖον τῆς περιοχῆς εἶπεν ὁ κ. Πρόεδρος, προσφέρη νά παραχωρήσῃ θέσεις δι' ἄπορα παιδιά τῆς κοινότητος. Εἰμεθα σύμφωνοι. Ἀλλά ἔχομεν νά παρατηρήσωμεν, ὅτι καί οὐδέν ἄλλο σχολεῖον ἔτυχεν δωρεᾶς οἱουδήποτε καί τοῦ περισσοτέρου τοιούτου ἀξίας περίπου 3.600 λιρῶν. Θά πρέπει, μήπως, νά ἐνεργάσωμεν τήν εὐγνωμοσύνην μας πρός τά Ἱδρυμα, διότι τοῦτο εἶμε τήν γενναιοδωρίαν νά ἐντιθειτκήν πρόθεσιν, εἰς τήν περίπτωσιν καθ' ἣν θά ἐτύγχανε τόσον ὑλιγ γωδοῦς ἀξίος δωρεᾶς, νά παραχωρήσῃ ὡρισμένας ἀτελείας.

Καί, τέλος, δέν λαμβάνει ὑπ' ὄψιν του, τό γενναιόδωρον κοινοτικόν μας συμβούλιον, ὅτι αὐτές τοῦ ἀποστερεῖ τό Ψυχικόν ἕνός ἐκείμονος—ἀτυχῶς ἀπουσιάζει καί ἡ ὑπέρμαχος τοῦ προσίνου δημοτικῆ σύμβουλος κ. Βασιλακάστα—κατοικῶν κάζει καί τοσς περί τήν θέσιν ἐκείνην καί ἰδιαιτέρως τήν ὁδόν Κατζιά κατοικούντως συπολίτας, τά «περιεφερόμενον, πνιγομένων τῶν οἰκιῶν των ὅ-πο τήν ὄγκον τοῦ ἐπεκτεινομένου. Καί τοῦτο, διότι συμφώνως πρός τόν ἰσχύοντα οἰκοδομικόν ἀργανισμόν, οἱ οἰκίαι δύνανται νά ἔχουν μέγιστον ὕ-ψος 11 μέτρα, ἐνῶ τά σχολεῖα 15 μέτρα.

Βεβαίως, ἐάν τελικῶς ἡ δωρεά λάβῃ χώραν, οἱ συμπολῖται μας αὐτοί δέν θά μείνουν ἀδρανεῖς!

Ἀναλούθως ὑπό τό Συμβουλίου συζετεῖται ἡ μείωσις τῆς συμμετοχῆς τῆς Κοινότητος μας κατά 300 χιλιάδας δραχμῶν εἰς τά ἔργα τοῦ Ο.Α.Α., ἐπαιτεζετάζεται τό θέμα τῆς ἀναλήψεως δαπάνης ἠλεκτροφωτισμοῦ τῆς λεωφόρου Κηφισίας, ἐγκρίνονται αἱτήσεις μεταβιβαστώσεως καί συζητεῖται τό θέμα τῆς διανοίξεως τῆς ὁδοῦ Κηφισσοῦ, Ἀναγνώσκεται τό κάτωθι ἔγγραφον τῆς Κοινότητος πρός τήν διανοίγουσα ντήν ὁδόν ἑταιρίαν ΚΕΚΡΟΥ:

Ψυχικόν τῇ 3ῃ Ὀκτωβρίου 1961
Πρός τήν Α.Ε. «ΚΕΚΡΟΥ — ΛΑΨΥ», Ἐντεῦθεν.

Κύριε,

Ἐπληροφορήθημεν παρά τοῦ ὑμετέρου κ. Γ. Φιτσοπούλου καί ἀκολούθως διεπιστώσαμεν ὅτι διά συνεργείου σας ἀσχίζεται ἐργασίας διανοίξεως τῆς ὁδοῦ «Κηφισσοῦ».

Ὡς σᾶς εἶναι ἀπό ἕτους καί τόκου γνωστόν, διά προφορικῶν συντεινόντων καί ἀντιλλαγῆς ἐγγράφων, ἡ Κοινότης προτίθεται νά μετατοπίσῃ τήν ὁδόν αὐτήν ἐντός τοῦ παρακειμένου ἀλσυλίου.

Πρός τήν σκοπόν αὐτόν ἐλήφθησαν ἀπό τοῦ 1959 αἱ ὑπ' ἀριθ. 111)59 καί 122)59 ἀποφάσεις τοῦ Κ. Συμβουλίου, δημοσευθεῖσαι κατά νόμον, αἱ ὁποῖαι ἐγκρίνουν τήν σχετικήν τοποθέτησιν τοῦ σχεδίου Πόλεως, εἰδικῶς διά τήν ὁδόν Κηφισσοῦ.

Κατ' αὐτῶν οὐδεμίαν ἀντίρρησιν διετυπώσατε αὖθ' ἑαυτῶν ὁ-πεδείλατε.

Ἡ κοινότης, τελεῦσα ἐν ἀναμονῇ τῆς ἐκδόσεως σχετικοῦ Δ)τος, ἐνώρισεν ἤδη εἰς ἐνεργείας καί ἀποφάσεις σημαντικάς, τῶν ὁποίων τό ἀποτέλεσμα δέν δύναται νά ἀνατρασθῇ.

Συνεπῶς ἡ σπουδή τῆς ὑμετέρας Ἑταιρίας καί ἀδιαπείλητος καί ἀνελέγκτως τυχόντα.

Πλέοντα δέσει παρακλοῦμεν ὅπως νά προβῆτε κατά συφαστάσεις ὑ-πηρεσιῶν σας, εἰς διανοίξεις ἄλλων κινητικτήσεων ὅλων τε-ζοδρομων καί πολλῶν ἄλλων ὑ-ποχρεώσεών σας δέν εἰσακούσατε.

Ἐνδεικτικῶς θά ἠθέλαμεν νά ἀσχίσητε ἀμέσως τήν κοπήν τῶν πεζοδρομίων τῶν ὁδῶν Κάνιγγ, Βαλλιαστίου, Πηγάσου, Κομνηνῶν καί Ἀλσους Μάτρα μέχρι τῆς ὁδοῦ Ἀγ. Ἀναργύρων καί τῶν ἄλλων ὑ-ποχρεώσεών σας δέν ἐλησκόσατε.

Ἐπισυνάπτομεν τόν κατάλογον τῶν ὁδῶν Καμπύλων, Ἀγίας Παρασκευῆς καί Λόρδα κλπ.

Ὑποσημειοῦμεν ὅτι ἡ Κοινότης ἐν ὄψει τῆς ἀποφάσεων τοῦ Συμβουλίου της, καλεῖ ὁμῶς ὅπως διακόψητε τάχιστα τάσαν τῆς τήν ὁδόν Κηφισσοῦ ἐργασίαν σας, ἀποδίγοντες καί ἀποκαθιστῶντες τήν προτάσεως μετατοπίσεως της, ἄλλως δέν θά ἀναγνωσθῇ ὡς ἐπιτελεσθεῖσα ἡ ἐργασία τῆς ὁδοῦ Κηφισσοῦ, ἐφ' ὅσον αἱ σκοπούμεναι αὐτάς διανοίξεις συμφωνήσεως αὐτῆς καί θά ζητήση εἰς τό προσεχές μέλλον τήν ἐκτέλεσιν τῶν ἴδιων ἐργασιῶν ἐ-πί τῆς ὁδοῦ Κηφισσοῦ.

Ἐξ ὅλου ὁμῶς κυκλοφοριακή ἀνάγκη ὑφίσταται ἤν στιγμήν αὐτήν ὥστε νά διακαλοῦμεθα ἡ ἐκεῖ ἐργασία σας.

Ἐπιζητοῦντες δέ καταναγκητε τήν ὑφίστητα τῶν ἀνωτέρω ἐκτεθέμενων.

Διοικητικόν μετά τιμῆς
Ὁ Πρόεδρος
τῆς Κοινότητος Ψυχικοῦ
Τ.Σ. Ὑπογραφή
ΧΡ. ΘΑΛΑΣΣΙΝΟΣ
Ἀρ. Πρωτ. 2206)3)10)61

Ἡ ἑταιρία ΚΕΚΡΟΥ — ΛΑΨΥ Α.Ε., ἐπεζλεί τό ἔργον τῆς διανοίξεως τῆς ὁδοῦ Κηφισσοῦ, κατόπιν σχετικῆς ὑπο δείξεως τῆς Κοινότητος. Εἰς σχετικήν ἐπιστολήν κάτοχος τοῦ ἐγγράφου τῆς ἐπιτροπῆς τῶν κάτωθι ἐπιστολῶν, ἡ ὁποία καί ἀνεγνώσθη:

Πρός τόν κ. Πρόεδρον τῆς Κοιν. Ψυχικοῦ, Ἐντεῦθεν.

Κύριε Πρόεδρε,

Μετά μεγίστης καταπλήξεως ἐ-λάβαμεν τήν ὑπ' ἀριθ. 2006 ἧς ἐπιστολήν σας σχετικήν μέ τήν ὁδόν Κηφισσοῦ.

Ἐν πρώτοις φρονοῦμεν ὅτι πρόν ἤ ἀναφανῆ τις ἐπί τοῦ ἐπιτάσεως ἀπόψεις ἐπί τινος θέματος, πρέπει νά εἶναι ἀναλόγως κάτοχος τοῦ θέματος ἵνα μή ἐφαίνεται ἐκεῖθεν ἀντιλήψεις συγκρουόμενος πρός τά πραγματα.

Ἐν τῇ προκειμένῃ ἐκλείψει προ ὑμᾶς δέν πάντα τά ἀναφερόμενα ἐν τῇ ὑμετέρᾳ ἐπιστολῇ εἶναι ἀ-σπάστατα καί ἀναμφίβ. Τόν ἰ-σχυρισμόν μας τοῦτον στερ-ζομεν ἐπί τῶν ἐγγράφων ἅτινα κατά σειράν καί μέχρι τέλους τοῦ ἔ-τους 1960 μᾶς ἀπεστείλατε ζητοῦντες ἐπιμόνως νά ἐπ-ερ-βῆ ἡ ἐκτέλεσις τοῦ ἔργου τῆς διανοίξεως τῆς ὁδοῦ Κηφισσοῦ μέχρι τῆς ἐπιστροφῆς τούτων ὡς ἐπιτακτικῶν καί ἐπείγοντων. Συνημμένως ἀποστέλλομεν ἀντίγραφα ὅλων τῶν ἐγγράφων τούτων ἤτοι:

1280)23.8.60 1645)13.10.60
2027)13.12.60.

Ἐπιμένομεν δέ ὅτι ἐν μέχρι σήμερον παρά τάς κατ' ἐπανάληψιν αἰτήσεις σας δέν προέβημεν εἰς τήν κατασκευήν τῆς τοῦτο ὀφείλεται εἰς τό γεγονός τῆς κατασκευῆς ἐκ μέρους τοῦ Δήμου Ἀθηναίων τῶν ὁμοίρεων τῆς συμβολῆς Μουσῶν — Κηφισσοῦ ὁ-ὑποτρόφων ἐκ μέρους τοῦ Δήμου Ἀθηναίων τῶν ὁμοίρεων τῆς συμβολῆς Μουσῶν — Κηφισσοῦ ὁ-τινα μέλις προσφάτως μᾶς παρεδόθησαν. Τήν κατάστασιν ταύτην ἀλλωστε γνωρίζετε καλλιστα καί ὁμεῖς ὡς ἀποδεικνύεται ἐκ τοῦ ὑπ' ἀριθ. 1645)13.10 τοῦ ἔτους 1960 ἐγγράφου σας δι' οὗ καί ὁμεῖς ἐζητεῖτε ἐνεργάσεις ἀπό τῶν Δήμων Ἀθηναίων τήν ἐ-πισκευήν τῆς παροχῆς τῶν ὑμετέρων τούτων.

Ὅσον ἀφορᾶ τά περί ἐργασιῶν ἃς ἤθελε δέν ἐκτελέσωμεν οὐδέν ὑ-πέσχεσεν ἐγγράφων ἐχομεν δ' οὐ ζητεῖτε τήν κατάστασιν ἀ-δύ τινος. Τοιούτων ἡμεῖς διά τοῦ ὑπ' ἀριθ. 725)29.11.60 ἐγγράφου μας ζητήσαμεν τά μᾶς γνωσίσητε πο ας ἐργασίας θέλετε νά ἐκτελέσωμεν καί ἐξετελέσαμεν τας ζητηθείσας. Γνωρίζετε δέ καλλιστα ὅτι οἱαιδήποτε ἐργασίαι προϋπετίθεσαν ἐκ τῶν ὑ-μβατικῶν ὑπογρεώσεών ἡ καί εἰμεμετέρων ἀκόμη μᾶς ἐζητήσατε ἐ-πιτεύσωμεν πρόθεσις νά ἐκτελέ-σωμεν. Χθές ἀκόμη ἀποστείλαμεν διά νά σᾶς ἐξυπηρετήσωμεν ἐ-κρατικά καί πεπερασμένη ὑπογρα-φήν εἰς τά ἔργα σας τῆς Ν. Λόρδα.

Ἡ μόνη καθυστέρησις ἀφορᾶ εἰς τήν ἀποκομμήν τῶν μαδζῶν τῆς ὁδοῦ Δάφνης τά ὁποῖα κατά μῆκος μέρος ἀπικομμήσεων καί συνεχίζομεν. Ἡ παστατρημένη ρίζετε εἰς ἄλλους τόν φωτισμόν μας μηχανήματος.

Διοικητικόν μετά τιμῆς
Τ.Σ. Ὑπογραφή
ΠΕΤΡΟΣ ΗΣΑΪΑΣ
Ἀρ.Φ. πρωτ. 601)4)10)61

ΚΑΠΑΓΙΑΝΝΙΔΗΣ: Ἔπρεπε νά ἔχωμεν κοινοποιήσει εἰς τήν ἑταιρίαν τό σχέδιον τῆς νέας διωμορφώσεως.

ΘΑΛΑΣΣΙΝΟΣ: Δέν ἠδυνάμεθα νά κοινωποιήσωμεν τήν νέαν μας ἀπόφασιν, πρίν ἡ λῆξῃ σχετική ἀπόφασις τοῦ Νομικοῦ Συμβουλίου.

(Σ.Σ. Πῶς ἐν τοιούτῳ περιπτώσει εἰδοποιεῖται ἡ ἑταιρία νά διακόψῃ τάς ἐργασίας; Καί διατί ἀφοῦ ἡ Κοινότης εὑρίσκεται ἐν ἀτοίᾳ, ἔστω καί τυπική χρησιμοποιεῖ εἰς τό ἔγγραφόν της ὕφος ἀπαράδεκτον, μέ συνέπειαν νά δέχεται ρατίσματα καί μαθήματα ὀρθῆς ἐναντι τοῦ θέματος τοποθετήσεως;

Καί πότε τό Κοινοτικόν μας Συμβούλιον ἔλεγε τάς πραγματικάς ἀπόφεις του ἐπί τοῦ θέματος τούτου; Τώρα, ὅτε τοιοῦτοι ἐπί σοὐδεμία κυκλοφοριακή ἀνάγκη ὑφίσταται» ἤ τήν 13ην Δεκεμβρίου 1960, ὅτε ἐτόνιζεν ὅτι «ἡ μέλλουσα χρήσις τῆς εἰρημένης ὁδοῦ ὡς ἀεροδρομίου ἀποτελεῖ ἀπόφασιν ἐπιτακτικήν ἐπείγουσαν»; Καί ἄν ἀκόμη λαφθῇ ὑπ' ὄψιν ὅτι ἡ Κοινότης εἶχε τήν διάθεσιν νά ἐξυπηρετήσῃ τό Βορδακείου διά τῆς μεταθέσεως τῆς ὁ-δοῦ Κηφισσοῦ, δέν ἔχει δικαίωμα νά ζητῇ νῦν μέ διάνοιξιν, — ἐφ' ὅσον ὑπόρχῃ σχετική ὑποδέξεις πρός τήν Ἑταιρίαν — χωρίς νά ἐχῃ προηγουμένως ἐγκριθῇ ἡ τροποποίησις τοῦ πολεοδομικοῦ μας σχεδίου, διά τήν ὁποίαν τό ὑπουργεῖον ἀπεφάνθη ὅτι πρό τῆς ὁλοκληρώσεως τῆς ἐντάσεως τοῦ ἀεροδρομικοῦ τετραγώνου ἰδιοκτησίας τῆς Βορδακείου Σχολῆς, δέν δύναται νά πραγματοποιηθῇ.

Παροθέτομεν πρός ἐνημέρωσιν τῶν ἀναγνωστῶν μας τήν σχετικήν ἐπίσημον ἀλληλογραφίαν Κοινότητος — «ΚΕΚΡΟΠΟΣ».

Πρός τήν Α.Ε. «ΚΕΚΡΟΥ ΛΑΨΥ». Ἐντεῦθεν.

Εἰς ἀπάντησιν τοῦ ὑπ' ἀριθ. 403)60 ὑμετέρου ἐγγράφου σας εἰς διανοίξεως καί συμφωνίαν μετά τῆς ὁδοῦ Δάφνης, ὡς διαδοχή τοῦ φοστηγῶν ἀπόκλεισμοῦ τῶν λατομείων, ἐχομεν τήν τιμήν νά σᾶς γνωρίσωμεν ὅτι κατόπιν τοῦ ὑπ' ἀριθ. Ε. 25486)12.8.60 ἐγγράφου τῆς Ὑγειονομικῆς Ὑπηρεσίας σχετικῶς μέ τήν ἀνάρρυσιν ἀπόρριμμάτος χρησιμοποίησις τοῦ σχεδίου Πόλεως εἰς τήν περιοχήν ἐκείνην, δέν ὑφίσταται πλέον λόγος ἀπαγορεύσεως διά τήν ἐκ μέρους σας ἐκτέλεσιν τῶν ἀπαιτουμένων εἰς τήν εὐρυθμισην ὁδόν ἐργασιῶν.

Κατωτέρω παρατίθεμεν τό κείμενον τῆς ὑπ' ἀριθ. 2586)16 1960 διατυχθέν τοῦ Ὑπουργείου Συγκοινωνιῶν καί Δημ. Ἔργων.

«Σχετικῶς μέ τήν προταθεῖσαν τροποποίησιν τοῦ πολεοδομικοῦ σχεδίου κατά ζώνας τῆς Κοινότητος, ἐπί τῷ τέλει του νά κατοστῇ δυνατή ἡ ἐκέκασις τοῦ γηπέδου τῆς Βορδακείου Σχολῆς διά τήν ἀνέγερσιν τῶν διδακτηρίων της, γνωρίζομεν ὑμῖν ὅτι ἐκ τοῦ ἐνεργηθέντος ἐλέγχου προέκυψεν ὅ-τι ἡ ἐπιδιωκομένη διά τῆς τροποποιήσεως σκοπός δέν εἶναι δυνατόν νά πραγματοποιηθῇ ὄχι ἕλλειψει τοῦ χώρου τῆς πρασιᾶς ἐν ὄψει ἡ τροποποίησις ἀλλά διότι τό ἴδιον τοῦτο δέν εἶναι ἱξιοκτήτης ὁ-λοκλήρου τοῦ ἐτέρου τοῦ οἰκοδομικοῦ τετραγώνου χώρου ὅ-σον ἐν μέρει ἀνήκει εἰς τρίτους.

Οὕτως ὡς ἄβλαι πραγματοποιήσῃ ἡ ὑλικάδρασις τῆς ἐντός εἰ-πλέτων φωτισμόν, ἐνῶ κατά τα-κτά χρονικά διαστήματα ἠκούετο τό ἐδικόν ἠλεκτρονικόν σῆμα τοῦ προέδου τοῦ ἐξελέκτετο ὑπό τῆς Δημοσίας Ἐπιχειρήσεως ἠλεκτρισμοῦ. Ὁλόκληρος ἡ Θεσσαλονίκη εἶδε ὅλου ἤτο δι-αεκκοσμημένη κατά ἐντυπωσιακόν τρόπον μέ τοκκάδας της ΔΕΗ.

Εἰς τό περίτερον τῆς ΔΕΗ, ἰσχεγάσθη ἐφέτος καί τό περίτερον ἐθνικῆς ἀναδημιουργίας. Πράγματι ἡ ΔΕΗ διά νά δώση τήν εὐκρίναν εἰς τόν ἐπισκέπτη νά σχηματίση ὁλοκλήρωμένην εἰκόνα τῆς προόδου ποὺ ἐπετέλεσεν τό ἔθνος εἰς ὅλους τους τομεῖς κατά τά τε-λευταῖα ἔτη παρεκρύπτεται τό περίτερον τῆς εἰς Ὑπουργεῖον Προεδρίας. Ἔτσι ὁ ἐπισκέπτης ἀντιλαμβάνεται καλλίτερα τήν περαστίαν συμβολήν τῆς Δημοσίας Ἐπιχειρήσεως Ἠλεκτρισμοῦ εἰς τήν δημιουργίαν μιᾶς καλλιτέρας καί δραστερας Ἑλλάδος.

Γιά μιά ὥρραν Ἑλλάδα χρειάζεται περισσότερον φῶς ἤτο τό σύνθημα ποὺ ἐκυριάρχησεν εἰς τό περίτερον τῆς ΔΕΗ. Ὁ Λούρος, ὁ "Αγρας, τό "Αλ-βέρι, ἡ Πτολεμαΐς, ὁ Μέγδοβας, εἶναι ἡ μεγάλη ἀλυσίδα τῆς προόδου ποὺ διοχετεύει εἰς τό ἐθνικόν δίκτυον ἀφθονη καί ὁπό τήν Δημοσίας Ἐπιχειρήσεως ἠλεκτρικήν ἐνέργειαν, ἡ ὁ-ποία κινεῖ ὄχι μόνον τά ἐργοστάσια ἀλλά καί φωτίζει καί τό πιό ἀπομεμακρυσμένο χω-ριό τῆς Ἑλλάδος.

Ὁ ἐπισκέπτης ἀντιλαμβάνε-ται ἐπίσης τόσον ἀπαράτη τη, γιά τήν μελλοντικήν πρόοδο τῆς χώρας εἶναι ἡ ΔΕΗ. Χωρίς ἠλεκτρικόν ἐνέργειαν εἶναι ἀδύ νατον νά δημιουργηθῇ βιομηχανία καί νά προκόψῃ ὁ τόπος.

Στό περίτερο τῆς ΔΕΗ ὑ-πῆρχεν ἕνας τεράστιος φωτεινός χάρτης, πού ἔδειχνε τήν ἐξέλιξιν καί ἀνάπτυξιν τοῦ ἐθνικοῦ δικτύου. Ἐπίσης ἐκεῖ ἐξετίθετο καί ἕνας πρωτότυπος ἀντιδραστήρ πολλαπλῆς χρήσεως τῆς ΣΗΜΕΝΣ. Ὅπως καί τέρασι ἐξ ὅλου τό τεράστιον φωτιστικόν σῆμα τῆς ΔΕΗ ξρ-ραζε πίδακες τοῦ ἐφυτίζοντα τήν νύκτα μέ ἑγχρωμα φῶτα, ἔδιναν ἕνα ξεχωριστά φαντασμαγορικό τόνο στό περίτερο.

Ἡ συμβολή τῆς ΔΕΗ εἰς τήν πρόοδον καί τήν ἀνάπτυξιν τῆς χώρας εἶναι κεφαλαιώδους σημασίας. Καί εἶναι γεγονός ὅτι μιά ὡραιότερη Ἑλλάδα, χρειάζεται περισσότερο φῶς.

ΝΙΚΟΣ ΔΕΛΗΠΕΤΡΟΣ

Ὁ ὑποψήφιος Βουλευτής Ἀθηνῶν τῆς Ἑνώσεως Κέντρου κ. ΝΙΚΟΣ ΔΕΛΗΠΕΤΡΟΣ εἶναι συντάκτης τῆς Ἐφημερίδος «Ἐλευθερία» καί ἐκ τῶν βασικῶν συντακτῶν τῆς στήλης τῆς φερούσης τήν ὑπογραφήν «Ἐλευθερόστομος» ἡ συμμετοχή τῆς ὁποίας εἰς τόν ἀγῶνα τῆς ἀντιπολιτεύσεως ἀναγνωρίζεται γενικῶς.

Ἐγεννήθη εἰς Ἀθήνας τό ἔτος 1917. Ὁ πατήρ του ἦτο ἱερεύς, δημοδιδάσκαλος, καί συγγραφεύς διδακτικῶν βιβλίων διά τούς μαθητάς τῆς στοιχειώδους ἐκπαιδεύσεως.

Ἐσπούδασεν Νομικά καί Πολιτικάς καί Οἰκονομικάς Ἐπιστήμας καί ἐπεράτωσε τάς σπουδάς του τό 1940.

Κατά τήν διάρκειαν τῆς ἐξαρικῆς κατοχῆς ἀνέμιξεν εἰς τό κίνημα Ἐθνικῆς Ἀντιστάσεως εἰς τάς ὀργάνωσιν Π.Ε.Α.Ν. (Πανελληνίους Ἕνωσις Ἀγωνιζομένων Νέων), εἰς τήν ἐθνικήν δηλαδή ὀργάνωσιν ἡ ὁποία ἐ-



τῶν πρώτων καί ἄνευ ὁδεμιᾶς πολιτικῆς ἐπιφυλάξεως ἔθεσε τάς ὑπηρεσίας της εἰς τήν διάθεσιν τοῦ Συμμαχικοῦ Στρατηγείου τῆς Μέσης Ἀνατολῆς. Ὁ κ. Ν. Δελήπετρος ἐξηργάζετο κυρίως εἰς τήν σύνταξιν τῆς ἐ-φημερίδος τῆς ὀργανώσεως «Ἡ Δόξα», εἰς τήν ὁποίαν ἔ-γραφε ὑπό τό ψευδώνυμον «Ἀσμοδαῖος». Μετά τήν ἀπε-λευθέρωσιν ἀφιερώθη ἀποκλειστικῶς εἰς τήν δημοσιογραφίαν ἐγκαταλείπας τήν θέσιν τοῦ ὑ-πευθύνου τοῦ ΙΚΑ καί Γραμματέως τῆς Συνδικαλιστικῆς Ἑστιατορίας τῶν Ὑπαλλήλων τοῦ ἐν λόγῳ Ὀργανισμοῦ.

Ὁ κ. Ν. Δελήπετρος, ὑπό τό αὐτό ψευδώνυμον τῆς Κατοχῆς «Ἀσμοδαῖος», συνεργάσθη εἰς τάς περισσοτέρας ἐφημερίδας καί περιοδικά, ἐξέδωσε δέ ἐπί μίαν διετίαν τήν ἐφημερίδα «Ὁ Λαοσυζιασμός», ἡ ὁποία ἐπηρέβη γενικῶς.

Κατά τήν διάρκειαν τοῦ συμμοιτοπολέμου ἐστρατεύθη καί κατόπιν ἐλαβεν ἐνεργόν μέρος εἰς τήν κίνησιν ἀντεκμωτικῆς διαφωτίσεως. Κατά τό 1950-1952, διετέλεσε συνεργάτης τοῦ ραδιοφωνικοῦ Σταθμοῦ "Α-θηνῶν καί Διευθυντής τοῦ Γραφείου Τύπου τοῦ Ὑπουργείου Συντονισμοῦ.

ΓΙΑ ΜΙΑ ΟΜΟΡΦΗ ΕΛΛΑΔΑ ΧΡΕΙΑΖΕΤΑΙ ΠΕΡΙΣΣΟΤΕΡΟ ΦΩΣ



ΛΕΩΝ ΜΑΚΚΑΣ



Ἡ δημοσία ζωή τοῦ Λέοντος Μακκᾶ ἐσήμανε ἀπό πολλῶν δεκαετηρίδων ἕνας συνεχής ἐθνικός ἀγών. Εἰς τό ξεκίνημα ἐν τρώκεις καί δή εἰς Παρίσια, ὅπου μέχρι τοῦ 1928 ἐσήμανε ὁ κυριώτερος ἐκπρόσωπος τῆς τοπλικῆς τοῦ Ἑλληνισμοῦ. Ἐπανελθών εἰς τήν Ἑλλάδα ἐν τῷ ἐλευθερίου Βενιζέλου καί ὅπου καί ἐκτέτε τόν ὑπῆρξε ἀκόμη καί ἀπό τῶν ἀ-σημαντοτέρων ὀπαδῶν τοῦ ἐθνάρχου. Ἐλαβεν εἰς τήν ἐκστρατείαν τοῦ Στρατεύματος, εἰς τήν ὁποίαν ἐκ-πετάνισεν ἀκόμη καί ἀπό τῶν ἀ-σημαντοτέρων ὀπαδῶν τοῦ ἐθνάρχου. Ἐλαβεν εἰς τήν ἐκστρατείαν τοῦ Στρατεύματος, εἰς τήν ὁποίαν ἐκ-πετάνισεν ἀκόμη καί ἀπό τῶν ἀ-σημαντοτέρων ὀπαδῶν τοῦ ἐθνάρχου. Ἐλαβεν εἰς τήν ἐκστρατείαν τοῦ Στρατεύματος, εἰς τήν ὁποίαν ἐκ-πετάνισεν ἀκόμη καί ἀπό τῶν ἀ-σημαντοτέρων ὀπαδῶν τοῦ ἐθνάρχου.

ΤΑΣΟΣ ΚΟΛΟΚΥΘΑΣ

Βουλευτής
Ὑποψήφιος
τῆς «Ἑνώσεως Κέντρου
τῆς Β' Περιφερείας Ἀθηνῶν

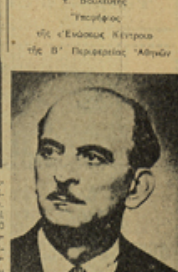

Ὁ κ. Τάσος Κολοκυθᾶς, γνωστός πολιτικός ἀγέλεγχος τῆς Φιλελεύθερος Δημοκρατικῆς παραπάξεως, συμμετέχει εἰς τόν συνδυασμόν τῆς «Ἑνώσεως Κέντρου τῆς Β' Περιφερείας Ἀθηνῶν. Μετά τήν περαστίαν ἐντοπίαν τήν ὁποίαν ἐσημείωσε κατά τάς προηγουμένας ἐσωτερικάς ἐκλογάς τάς ὁποίας ἤλθε πρῶτος μεταξύ ἐλων τῶν συμπολιτευομένων παραγόντων τῆς «Ἑνώσεως Κέντρου».

ΔΙΑ ΤΟΝ κ.ν. ΥΠΟΥΡΓΟΝ ΠΡΟΕΔΡΙΑΣ ΚΥΒΕΡΝΗΣΕΩΣ

Ἀπογευματιναί ἐφημερίδες Ἀθηνῶν

[21]

Χειρόγραφα και δακτυλόγραφα επίκαιρα κείμενα του Κ.Τ.

1) "Ο Πολιτικός Άνδρας - Ο Σοφός Ηγέτης"

2) Το Εθνικόν Κεφάλαιο"

3) Πολυκομματισμός και Πολυαρχία"
άρθρο του Κ.Τ. στη "Καθημερινή"

4) Το Πρωτοφανές Πρόβλημα
Εθνική Επανάσταση
άρθρο του Κ.Τ. στην εφημερίδα "Ανεξαρτησία"

5) Υποδείγματα πρακτικών επιτροπών προς ψηφοφόρους

6) Βιογραφικά σημειώματα, κ.άλλα.

Καθαράν "πολιτικήν ἐπιχείρησιν" ἀποτελεῖ ἡ Ἕνωσις τοῦ Κέντρου. Τήν ἀλήθειαν καταμαρτυρεῖ τό γεγονός ὅτι ἡνώθησαν ὅλοι εἰς τάς δώδεκα παρά πέντε (II,55΄) διά νά στραφοῦν κατά τῆς Ε.Ρ.Ε. καί νά πάρουν, ἐξαπατῶντες τόν Ἑλληνικόν Λαόν, τήν ἐξουσίαν εἰς τάς χεῖρας των.

Ἐάν μεταξύ των ὑπῆρχον πράγματι κοινά σημεῖα ἐπαφῆς καί συνεννοήσεως διατί δέν κατάφεραν νά ἀποτελέσουν μίαν ἡνωμένην ἀντιπολίτευσιν καί καθ'ὅλην τήν προγενεστέραν περίοδον ;

Ἡνώθησαν λοιπόν τήν τελευταίαν στιγμήν διά νά παρουσιασθοῦν ἐνώπιον τῶν ἐκλογέων ὡς ἕνα δῆθεν κόμμα.

Ἀλλά ποῖον εἶναι τό παρελθόν τοῦ παρόντος κόμματος ; Καί ποίαν ἐγγύησιν προσφέρει ;

Ὡς διεσπασμένη ἀντιπολίτευσις μόλις πρό ἡμερῶν τό νῦν κόμμα τῆς Ἑνώσεως Κέντρου οὐδέν τό θετικόν προσέφερεν εἰς τήν χώραν πλήν τῶν ἀρνητικῶν θέσεων, πού ἐλάμβανεν ἑκάστοτε εἰς ζητήματα ὄχι μόνον ἐθνικῆς σημασίας, ἀλλά καί στοιχειώδους ἀξιοπρεπείας πολιτικῶν.

Ἡ ἀρνητική θέσις τῆς "συγκολλημένης ἀντιπολιτεύσεως" καί "πολιτικῆς ἐπιχειρήσεως" ἀποδεικνύεται ἐξ αὐτῆς ταύτης τῆς πραγματικότητος : Ὅτι περιωρίσθη πάντοτε εἰς τήν ἐπίκρισιν καί κριτικήν τῆς Ε.Ρ.Ε. χωρίς κἄν νά παρουσιάσῃ ποτέ ἕνα μελετημένον πρόγραμμα ἤ νά προβῇ εἰς πρότασιν ἐνώπιον τῆς βουλῆς μιᾶς α΄ἤ β΄ καλυτέρας διευθετήσεως τοῦ ἑνός ἤ ἄλλου θέματος, τό ὁποῖον ἐχειρίσθη ἡ Ἐθνική Ριζοσπαστική Ἕνωσις.

Ἀλλά παρῆλθεν ἡ ἐποχή ἐκείνη τῶν λόγων καί μόνον λόγων ! Ὁ Ἑλληνικός Λαός ἀντελήφθη ὅτι μέ τά λόγια δέν ἀπέκτησε ποτέ δρόμους, βιομηχανίας, σταθερότητα

./.

τιμῶν καί ἰσχυροποίησιν τοῦ νομίσματος. Οὐδέποτε μέ τά λόγια εἶδε ξένα κεφάλαια νά ἔρχωνται ἀθρόως καί νά'ἀξιοποιοῦνται εἰς ἔργα ἐντός τῆς Ἑλλάδος.

Μέ τήν Ε.Ρ.Ε. ὁ Ἑλληνικός Λαός διεπίστωσε τήν διαφοράν μεταξύ λόγων καί ἔργων.

Ἔργα. Ἔργα, πού "ὁμιλοῦν" διά τό ποῦ ἐπενδύονται καί πῶς ἀξιοποιοῦνται τά χρήματα τῶν φορολογουμένων. Ἔργα, τά ὁποῖα ἀνεβάζουν τήν χώραν εἰς τό ἐπίπεδον κράτους συγχρόνου καί πολιτισμένου.

Κάθε Κράτος χρειάζεται νοικοκυρωσύνη διά νά ζήσῃ καί νά ἀναπτυχθῇ. Ὅπως χρειάζεται νοικοκυρωση ἕνα σπίτι, μιᾶ οἰκογένεια διά νά ἐξελιχθῇ καί νά ζήσουν καλά τά μέλη της.

Σέ ποιούς ὅμως θά ἐμπιστευθῇ ὁ Ἑλληνικός Λαός τό νοικοκυριό του; Ἀναμφισβήτητα σέ ἄξιους ἄνδρες. Ἀποδεδειγμένου κύρους, ἠθικοῦ ἀναστήματος.

Ὁ ΚΩΝΣΤΑΝΤΙΝΟΣ ΤΣΑΤΣΟΣ εἶναι ἕνας ἀπό τούς ἐκλεκτούς τῆς Ε.Ρ.Ε., τόν ὁποῖον δικαίως οἱ ἐκλογεῖς θεωροῦν ὡς μία σπανία προσωπικότητα τοῦ πολιτικοῦ μας κόσμου.

Ἀκαδημαϊκός, Καθηγητής Πανεπιστημίου, ἐθνικός ἀγωνιστής, πολιτικός μέ ἀρχάς ἠθικάς εἶναι μία ἐγγύησις διά τήν ὁμαλήν καί συνετήν διακυβέρνησιν τῆς χώρας.

Ὁ ΚΩΝΣΤΑΝΤΙΝΟΣ ΤΣΑΤΣΟΣ ἀποτελεῖ ἐξαίρεσιν εἰς τόν τρόπον, μέ τόν ὁποῖον ἐργάζεται. Καί ἡ ἐξαίρεσις, πού ἀποτελεῖ, ἔγκειται εἰς τόν ἀθόρυβον τρόπον τῆς ἐργασίας του, Προσφέρει θετικήν ἐργασίαν διά τήν ὁποίαν δέν ἐπιδιώκει ἐπαίνους ἤ προβολήν. Αἰσθάνεται πῶς εἶναι καθῆκον του νά φανῇ συνεπής τῶν εὐθυνῶν καί ὑποχρεώσεων τοῦ ἀξιώματός του.

./.

Καί αὐτήν τήν συνέπειαν θά ἐκτιμήσουν οἱ ἐκλογεῖς. Ὁ ΚΩΝΣΤΑΝΙΝΟΣ ΤΣΑΤΣΟΣ θά προτιμηθῇ ἀπό κάθε ἄλλον ὑποψήφιον. Ὄχι μόνον διά τό κῦρος του καί τήν συνέπειάν του. Ἀλλά καί διά τά ἔργα, τά ὁποῖα ἐχάρισεν εἰς τά διάφορα προάστια.

Δῆμος Ἀμαρουσίου : Ἐνισχύθη τό Α΄ Δημοτικόν Σχολεῖον διά τοῦ ποσοῦ τῶν 55.000 δραχμῶν. Τό Β΄ Δημοτικόν Σχολεῖον δι'25.000 δραχμῶν. Τό Δημοτικόν Σχολεῖον Ἁγίου Θωμᾶ Ἀμαρουσίου διά 200.000 δραχμῶν. Τό Β΄ Διτάξιον Δημοτικόν Σχολεῖον προήχθη εἰς Τριτάξιον. Ἐνεκρίθη ὁ χῶρος καί τό σχέδιον διά τήν ἀνέγερσιν τοῦ Ἱεροῦ Ναοῦ τοῦ Ἁγίου Νικολάου. Ἐπεξετάθη τό Σχέδιον πόλεως εἰς τό 99 οἰκοδομικόν τετράγωνον καί εἰς τήν θέσιν τῆς Περιφερείας Καλογρέζης. Ἐχορηγήθησαν Ι.000 μέτρα σωλῆνος διά τήν ὕδρευσιν τῆς περιφερείας. Συνεπληρώθη τό προσωπικόν τοῦ Γυμνασίου. Ἐνεκρίθη ἡ τοποθέτησις τηλεφωνικοῦ θαλάμου εἰς τήν περιφέρειαν Ι2 Ἀπόστολοι. Ἐνισχύθη ὁ Δῆμος ἐκ τοῦ φόρου καπνοῦ μέ τό ποσόν τῶν 220.000 δραχμῶν.

Δῆμος Βύρωνος : Ἐνεκρίθη ἡ σύναψις δανείου εἰς 2.753.000 δραχμῶν διά τήν ἀνέγερσιν Γυμνασίου. Ἐνισχύθη τό Α΄ Δημοτικόν Σχολεῖον Ν. Ἑλβετίας διά 65.000 δραχμῶν. Ἐνισχύθη ὁ Δῆμος ἐκ τοῦ φόρου καπνοῦ διά τοῦ ποσοῦ τῶν 3Ι0.000. Ἐπεξετάθη τό Σχέδιον πόλεως εἰς τήν περιφέρειαν ΖΩΟΔΟΧΟΣ ΠΗΓΗ.

Δῆμος Καισαριανῆς : Ἐστεγάσθησαν 30 προσφυγικαί οἰκογένεια Ἐνισχύθη τό Β΄Δημοτικόν Σχολεῖον διά Ι50.000 δραχμῶν. Τό Α΄ Δημοτικόν Σχολεῖον δι'Ι00.000. Τοῦ προτύπου Καισαριανῆς διά 90.000.

Δῆμος Καλλιθέας : Ἐνισχύθη ὁ Δῆμος δι'800.000 δραχμῶν ἐκ τοῦ φόρου καπνοῦ. Τό Β΄καί Γ΄Δημοτικά Σχολεῖα ἐνισχύθησαν διά ποσῶν Ι0.000 καί Ι40.000. Τό 6ον Δημοτικόν δι' 20.000. Συνεπληρώθησαν τά κενά προσωπικοῦ εἰς τό Γυμνάσιον.

./.

Δῆμος Κηφισιᾶς : Ἐρρυθμίσθη ἡ τιμή τοῦ ὕδατος ὡς ἦτο ἀπαίτησις τῶν κατοίκων. Ἐχορηγήθησαν 6.500 μέτρα σωλήνων διά τήν ὕδρευσιν. Ἐνισχύθη ὁ Δῆμος διά ποσοῦ 250.000 ἐκ τοῦ φόρου καπνοῦ, Τά Σχολεῖα ἐνισχύθησαν διά σημαντικῶν χρηματικῶν ποσῶν. Παρεχωρήθη χῶρος διά τήν ἀνέγερσιν Γυμνασίου.

Δῆμος Δάφνης : Ἐτοποθετήθησαν τηλεφωνικοί θάλαμοι. Ἱδρύθη 2τάξιον Δημοτικόν Σχολεῖον. Ἐνισχύθη ὁ Δῆμος διά 210.000 ἐκ τοῦ φόρου καπνοῦ.

Δῆμος Ἡρακλείου : Ἱδρύθη Παράρτημα Γυμνασίου. Ἐνισχύθησαν τά Σχολεῖα. Ἐχορηγήθησαν 3.000 σωλήνων. Ἐπεξετάθη τό Σχέδιον Πόλεως.

Δῆμος Αἰγάλεω : Εἰς τό Β΄ Δημοτικόν Σχολεῖον ἐδόθη ἐνίσχυσις 720.000 δραχμῶν, Εἰς τό Α΄ 400.000. Εἰς τό Γυμνάσιον 500.000. Συνεπληρώθη τό πρωσπικόν τοῦ Γυμνασίου. Ἐπεξετάθη τό Σχέδιον Πόλεως.

Δῆμος Γλυφάδας : Ἐχορηγήθησαν εἰς τό Γυμναστήριον Δρ 280.000. Ἐνισχύθη ὁ Δῆμος διά 350.000 δραχμῶν. Ἐχορηγήθησαν πιστώσεις διά τήν ἐπισκευήν τῶν Σχολείων Σουρμένων 65.000, Κεντρικοῦ Γλυφάδος 70.000, Τερψιθέας 100.000 καί Ἄνω Γλυφάδος 200.000. Συνεπληρώθη τό προσωπικόν τοῦ Γυμνασίου. Ἐπεξετάθη τό Σχέδιον Πόλεως.

Δῆμος Ζωγράφου : Ἐνισχύθη ὁ Δῆμος ἐκ τοῦ φόρου καπνοῦ διά 200.000. Ἐνεκρίθη καί παρεχωρήθη δάνειον ἐκ 3.500.000 δραχμῶν. Ἐχορηγήθησαν 2.000 μέτρα σωλήνων.

Καί ὅλοι οἱ ὑπόλοιπο Δῆμοι καί Κοινότητες ἐνισχύθησαν καί ἐβοήθησαν ποικιλοτρόπως εἰς τάς ἀνάγκας καί τά ζητήματά των.

Εἰς τήν θετικήν αὐτήν βοήθειαν, ἥτις ἀπετέλει γενικόν πρόγραμμα τῆς Ε.Ρ.Ε. ἐπαιξεν ἀποφασιστικόν ρόλον ὁ ΚΩΝΣΤΑΝΤΙΝΟΣ ΤΣΑΤΣΟΣ.

Ἡ ὑπερψήφισις τοῦ ΚΩΝΣΤΑΝΤΙΝΟΥ ΤΣΑΤΣΟΥ εἶναι βεβαία.-

[24.1]

Πολιτικά επιχειρήματα
για πολιτικούς λόγους
Προεκλογικούς;

1961

[49.3]

Καθαράν "πολιτικήν ἐπιχείρησιν" ἀποτελεῖ ἡ Ἕνωσις τοῦ Κέντρου. Τήν ἀλήθειαν καταμαρτυρεῖ τό γεγονός ὅτι ἡνώθησαν ὅλοι εἰς τάς δώδεκα παρά πέντε (II,55') διά νά στραφοῦν κατά τῆς Ε.Ρ.Ε. καί νά πάρουν, ἐξαπατῶντες τόν Ἑλληνικόν Λαόν, τήν ἐξουσίαν εἰς τάς χεῖρας των.

Ἐάν μεταξύ των ὑπῆρχον πράγματι κοιναί σημεῖα ἐπαφῆς καί συνεννοήσεως διατί δέν κατάφεραν νά ἀποτελέσουν μίαν ἡνωμένην ἀντιπολίτευσιν καί καθ'ὅλην τήν προγενεστέραν περίοδον ;

Ἡνώθησαν λοιπόν τήν τελευταίαν στιγμήν διά νά παρουσιασθοῦν ἐνώπιον τῶν ἐκλογέων ὡς ἕνα ὄθεν κόμμα.

Ἀλλά ποῖον εἶναι τό παρελθόν τοῦ παρόντος κόμματος ; Καί ποίαν ἐγγύησιν προσφέρει ;

Ὡς διεσπασμένη ἀντιπολίτευσις μόλις πρό ἡμερῶν τό νῦν κόμμα τῆς Ἑνώσεως Κέντρου οὐδέν τό θετικόν προσέφερεν εἰς τήν χώραν πλήν τῶν ἀρνητικῶν θέσεων, πού ἐλάμβανεν ἑκάστοτε εἰς ζητήματα ὄχι μόνον ἐθνικῆς σημασίας, ἀλλά καί στοιχειώδους ἀξιοπρεπείας πολιτικῶν.

Ἡ ἀρνητική θέσις τῆς "συγκολλημένης ἀντιπολιτεύσεως" καί "πολιτικῆς ἐπιχειρήσεως" ἀποδεικνύεται ἐξ αὐτῆς ταύτης τῆς πραγματικότητος : Ὅτι περιωρίσθη πάντοτε εἰς τήν ἐπίκρισιν καί κριτικήν τῆς Ε.Ρ.Ε. χωρίς κἄν νά παρουσιάσῃ ποτέ ἕνα μελετημένον πρόγραμμα ἤ νά προβῇ εἰς πρότασιν ἐνώπιον τῆς βουλῆς μιᾶς α'ἤ β' καλυτέρας διευθετήσεως τοῦ ἑνός ἤ ἄλλου θέματος, τό ὁποῖον ἐχειρίσθη ἡ Ἐθνική Ριζοσπαστική Ἕνωσις.

Ἀλλά παρῆλθεν ἡ ἐποχή ἐκείνη τῶν λόγων καί μόνον λόγων : Ὁ Ἑλληνικός Λαός ἀντελήφθη ὅτι μέ τά λόγια δέν ἀπέκτησε ποτέ δρόμους, βιομηχανίας, σταθερότητα

./.

τιμῶν καί ἰσχυροποίησιν τοῦ νομίσματος. Οὐδέποτε μέ τά λόγια εἶδε ξένα κεφάλαια νά ἔρχωνται ἀθρόως καί νά ἀξιοποιοῦνται εἰς ἔργα ἐντός τῆς Ἑλλάδος.

Μέ τήν Ε.Ρ.Ε. ὁ Ἑλληνικός Λαός διεπίστωσε τήν διαφοράν μεταξύ λόγων καί ἔργων.

Ἔργα. Ἔργα, πού "ὁμιλοῦν" διά τό ποῦ ἐπενδύονται καί πῶς ἀξιοποιοῦνται τά χρήματα τῶν φορολογουμένων. Ἔργα, τά ὁποῖα ἀνεβάζουν τήν χώραν εἰς τό ἐπίπεδον κρατους συγχρόνου καί πολιτισμένου.

Κάθε Κράτος χρειάζεται νοικοκυρωσύνη διά νά ζήσῃ καί νά ἀναπτυχθῇ. Ὅπως χρειάζεται νοικοκυρωση ἕνα σπίτι, μιᾶ οἰκογένεια διά νά ἐξελιχθῇ καί νά ζήσουν καλά τά μέλη της.

Σέ ποιούς ὅμως θά ἐμπιστευθῇ ὁ Ἑλληνικός Λαός τό νοικοκυριό του; Ἀναμφισβήτητα σέ ἄξιους ἄνδρες. Ἀποδεδειγμένου κύρους, ἠθικοῦ ἀναστήματος.

Ὁ ΚΩΝΣΤΑΝΤΙΝΟΣ ΤΣΑΤΣΟΣ εἶναι ἕνας ἀπό τούς ἐκλεκτούς τῆς Ε.Ρ.Ε., τόν ὁποῖον δικαίως οἱ ἐκλογεῖς θεωροῦν ὡς μία σπανία προσωπικότητα τοῦ πολιτικοῦ μας κόσμου.

Ἀκαδημαϊκός, Καθηγητής Πανεπιστημίου, ἐθνικός ἀγωνιστής, πολιτικός μέ ἀρχάς ἠθικάς εἶναι μία ἐγγύησις διά τήν δομαλήν καί συνετήν διακυβέρνησιν τῆς χώρας.

Ὁ ΚΩΝΣΤΑΝΤΙΝΟΣ ΤΣΑΤΣΟΣ ἀποτελεῖ ἐξαίρεσιν εἰς τόν τρόπον, μέ τόν ὁποῖον ἐργάζεται. Καί ἡ ἐξαίρεσις, πού ἀποτελεῖ, ἔγκειται εἰς τόν ἀθόρυβον τρόπον τῆς ἐργασίας του. Προσφέρει θετικήν ἐργασίαν διά τήν ὁποίαν δέν ἐπιδιώκει ἐπαίνους ἤ προβολήν. Αἰσθάνεται πῶς εἶναι καθῆκον του νά φανῇ συνεπής τῶν ἐθνικῶν καί ὑποχρεώσεων τοῦ ἀξιώματός του.

./.

Καί αὐτήν τήν συνέπειαν θά ἐκτιμήσουν οἱ ἐκλογεῖς. Ὁ ΚΩΝΣΤΑΝΙΝΟΣ ΤΣΑΤΣΟΣ θά προτιμηθῇ ἀπό κάθε ἄλλον ὑποψήφιον. Ὄχι μόνον διά τό κῦρος του καί τήν συνέπειάν του. Ἀλλά καί διά τά ἔργα, τά ὁποῖα ἐχάρισεν εἰς τά διάφορα προάστια.

Δῆμος Ἀμαρουσίου : Ἐνισχύθη τό Α΄ Δημοτικόν Σχολεῖον διά τοῦ ποσοῦ τῶν 55.000 δραχμῶν. Τό Β΄ Δημοτικόν Σχολεῖον δι'25.000 δραχμῶν. Τό Δημοτικόν Σχολεῖον Ἁγίου Θωμᾶ Ἀμαρουσίου διά 200.000 δραχμῶν. Τό Β΄ Διτάξιον Δημοτικόν Σχολεῖον προήχθη εἰς Τριτάξιον. Ἐνεκρίθη ὁ χῶρος καί τό σχέδιον διά τήν ἀνέγερσιν τοῦ Ἱεροῦ Ναοῦ τοῦ Ἁγίου Νικολάου. Ἐπεξετάθη τό Σχέδιον πόλεως εἰς τό 99 οἰκοδομικόν τετράγωνον καί εἰς τήν θέσιν τῆς Περιφερείας Καλογρέζης. Ἐχορηγήθησαν Ι.000 μέτρα σωλῆνος διά τήν ὕδρευσιν τῆς περιφερείας. Συνεπληρώθη τό προσωπικόν τοῦ Γυμνασίου. Ἐνεκρίθη ἡ τοποθέτησις τηλεφωνικοῦ θαλάμου εἰς τήν περιφέρειαν Ι2 Ἀπόστολοι. Ἐνισχύθη ὁ Δῆμος ἐκ τοῦ φόρου καπνοῦ μέ τό ποσόν τῶν 220.000 δραχμῶν.

Δῆμος Βύρωνος : Ἐνεκρίθη ἡ σύναψις δανείου εἰς 2.753.000 δραχμῶν διά τήν ἀνέγερσιν Γυμνασίου. Ἐνισχύθη τό Α΄ Δημοτικόν Σχολεῖον Ν. Ἐλβετίας διά 65.000 δραχμῶν. Ἐνισχύθη ὁ Δῆμος ἐκ τοῦ φόρου καπνοῦ διά τοῦ ποσοῦ τῶν 3Ι0.000. Ἐπεξετάθη τό Σχέδιον πόλεως εἰς τήν περιφέρειαν ΖΩΟΔΟΧΟΣ ΠΗΓΗ.

Δῆμος Καισαριανῆς : Ἐστεγάσθησαν 30 προσφυγικαί οἰκογένεια Ἐνισχύθη τό Β΄Δημοτικόν Σχολεῖον διά Ι50.000 δραχμῶν. Τό Α΄ Δημοτικόν Σχολεῖον δι'Ι00.000. Τοῦ προτύπου Καισαριανῆς διά 90.000.

Δῆμος Καλλιθέας : Ἐνισχύθη ὁ Δῆμος δι'800.000 δραχμῶν ἐκ τοῦ φόρου καπνοῦ. Τό Β΄καί Γ΄Δημοτικά Σχολεῖα ἐνισχύθησαν διά ποσῶν Ι0.000 καί Ι40.000. Τό 6ον Δημοτικόν δι' 20.000. Συνεπληρώθησαν τά κενά προσωπικοῦ εἰς τό Γυμνάσιον.

./.

Δῆμος Κηφισιᾶς : Ἐρρυθμίσθη ἡ τιμή τοῦ ὕδατος ὡς ἦτο ἀπαίτησις τῶν κατοίκων. Ἐχορηγήθησαν 6.500 μέτρα σωλήνων διά τήν ὕδρευσιν. Ἐνισχύθη ὁ Δῆμος διά ποσοῦ 250.000 ἐκ τοῦ φόρου καπνοῦ, Τά Σχολεῖα ἐνισχύθησαν διά σημαντικῶν χρηματικῶν ποσῶν. Παρεχωρήθη χῶρος διά τήν ἀνέγερσιν Γυμνασίου.

Δῆμος Δάφνης : Ἐτοποθετήθησαν τηλεφωνικοί θάλαμοι. Ἱδρύθη 2τάξιον Δημοτικόν Σχολεῖον. Ἐνισχύθη ὁ Δῆμος διά 210.000 ἐκ τοῦ φόρου καπνοῦ.

Δῆμος Ἡρακλείου : Ἱδρύθη Παράρτημα Γυμνασιου. Ἐνισχύθησαν τά Σχολεῖα. Ἐχορηγήθησαν 3.000 σωλήνων. Ἐπεξετάθη τό Σχέδιον Πόλεως.

Δῆμος Αἰγάλεω : Εἰς τό Β΄ Δημοτικόν Σχολεῖον ἐδόθη ἐνίσχυσις 720.000 δραχμῶν, Εἰς τό Α΄ 400.000. Εἰς τό Γυμνάσιον 500.000. Συνεπληρώθη τό πρωσπικόν τοῦ Γυμνασίου. Ἐπεξετάθη τό Σχέδιον Πόλεως.

Δῆμος Γλυφάδας : Ἐχορηγήθησαν εἰς τό Γυμναστήριον Σ 280.000. Ἐνισχύθη ὁ Δῆμος διά 350.000 δραχμῶν. Ἐχορηγήθησαν πιστώσεις διά τήν ἐπισκευτήν τῶν Σχολείων Σουρμένων 65.000, Κεντρικοῦ Γλυφάδος 70.000, Τερψιθέας 100.000 καί Ἄνω Γλυφάδος 200.000. Συνεπληρώθη τό προσωπικόν τοῦ Γυμνασίου. Ἐπεξετάθη τό Σχέδιον Πόλεως.

Δῆμος Ζωγράφου : Ἐνισχύθη ὁ Δῆμος ἐκ τοῦ φόρου καπνοῦ διά 200.000. Ἐνεκρίθη καί παρεχωρήθη δάνειον ἐκ 3.500.000 δραχμῶν. Ἐχορηγήθησαν 2.000 μέτρα σωλήνων.

Καί ὅλοι οἱ ὑπόλοιπο Δῆμοι καί Κοινότητες ἐνισχύθησαν καί ἐβοήθησαν ποικιλοτρόπως εἰς τάς ἀνάγκας καί τά ζητήματά των.

Εἰς τήν θετικήν αὐτήν βοήθειαν, ἥτις ἀπετέλει γενικόν πρόγραμμα τῆς Ε.Ρ.Ε. ἐπαιξεν ἀποφασιστικόν ρόλον ὁ ΚΩΝΣΤΑΝΤΙΝΟΣ ΤΣΑΤΣΟΣ.

Ἡ ὑπερψήφισις τοῦ ΚΩΝΣΤΑΝΤΙΝΟΥ ΤΣΑΤΣΟΥ εἶναι βεβαία.-

Ἡ σημερινὴ Ἑλλάς, ποὺ ἀποτελεῖ κράτος σύγχρονον καὶ πολιτισμένον, χώραν, ποὺ θαυμάζουν οἱ ξένοι καὶ ὁ παγκόσμιος τύπος ἀφιερώνει ὕμνος, εἶναι, καθ' ὁμολογίαν τῶν ἀμερολήπτων Ἑλλήνων, ἀλλὰ καὶ ξένων, δημιούργημα τῆς Κυβερνήσεως Καραμανλῆ.

Ὁ Ἑλληνικὸς Λαός, ὁ ὁποῖος ἔχει τὴν πλέον πολυτάραχον πολιτικὴν ἱστορίαν, ἀπέκτησε τὴν πολιτικήν του ὡριμότητα δοκιμαζόμενος ἀπὸ ἀλλεπαλλήλου περιπετείας πτώσεων Κυβερνήσεων καὶ διχασμῶν.

Οὐδεὶς ἄλλος λαὸς πλὴν τοῦ Ἑλληνικοῦ Λαοῦ εἶναι εἰς θέσιν νὰ ἐκτιμήσῃ τὴν σημασίαν μιᾶς πολιτικῆς σταθερότητος.

Ποῖος ὅμως ἐγγυᾶται σήμερον τὴν πολιτικὴν σταθερότητα;

Μήπως οἱ μερικοὶ "συνεταῖροι", ποὺ συνεκρότησαν τὴν Ἕνωσιν Κέντρου;

Ὑπάρχουν προηγούμενον ἀπολύτου συμφωνίας "συνεταίρων"; Ἀκόμα καὶ εἰς μίαν ἁπλῆν ἐπιχείρησιν φθάνει ἡ στιγμὴ τῆς ψυχρότητος καὶ τῆς διασπάσεως τῶν σχέσεων τῶν συνεταίρων.

Δὲν εἶναι λογικὸν νὰ συμβῇ καὶ εἰς τὴν Ἕνωσιν Κέντρου τὴν ἑπομένην τῶν ἐκλογῶν;

Τὰ προσωπικὰ συμφέροντα τῶν"συνεταίρων" τοῦ κέντρου δὲν εἶναι δυνατὸν νὰ ἐκμηδενισθοῦν χάριν τοῦ ἐθνικοῦ συμφέροντος. Ἔχομεν ἄλλωστε πεῖραν ἐκ τοῦ παρελθόντος ἐπὶ τοῦ προκειμένου.

Καὶ τί θὰ συμβῇ εἰς μίαν περίπτωσιν "διασπάσεως τῶν σχέσεων τῶν συνεταίρων τοῦ Κέντρου";

Χάος. Ἕνα χάος ἐντὸς τοῦ ὁποίου θὰ εὕρῃ εὐκαιρίαν νὰ κινηθῇ ἀνέτως ἡ ΕΔΑ.

Οὐδεὶς Ἕλλην ἀμφιβάλλει διὰ τὸν ὕποπτον ρόλον τῆς ΕΔΑ.

Διότι ἡ ΕΔΑ δὲν εἶναι οὔτε κἂν Ἑλληνικὸς κομμουνισμός. Εἶναι καθαρῶς μισθοφόροι καὶ ὑποτακτικοὶ τῆς Μόσχας.

./.

Εἰς ὅλα τά κράτη ὑπάρχουν κομμουνισταί. Ἀλλά δέν ἐπρόδοσαν ποτέ τήν χώραν των μέ τόν τρόπον, πού ἐπρόδοσαν τήν Ἑλλάδα οἱ δικοί μας κομμουνισταί.

Ἐάν ἀκόμη δέν ἔχει φθάσει τό βιοτικόν μας ἐπίπεδον εἰς τό ὕψος τοῦ ἐπιπέδου τῶν ἄλλων λαῶν αἰτία εἶναι οἱ κομμουνισταί. Μᾶς ἐγκρίμισα - χάριν τῆς Μόσχας - τά πάντα. Γεφύρια, σχολεῖα, σπίτια, ἐκκλησιές. Μᾶς ἔσφαξαν τούς ἀνθρώπους μας. Ἀπήγαγαν 25.000 Ἑλληνόπουλα.

25.000 Ἑλληνόπουλα "πούλησαν" εἰς τούς Ἐρυθρούς ὡς σκλάβους. Καί τά ἔστρεψαν ἐναντίον μας.

Οἱ περισσότεροι ἀπό αὐτούς ἔχουν σήμερα κολοσσιαίας περιουσίας. Καί ὅσοι ἔχουν ἐπιχειρήσεις πληρώνουν τό χαμηλότερον ἡμερομίσθιον.

Πού εἶναι οἱ σωτῆρες τοῦ λαοῦ; Αὐτοί εἶναι οἱ "ὑποστηρικταί" τοῦ δικαίου;

Κυττάχτε γύρω σας ἐκλογεῖς. Προσπαθεῖστε νά ἀνακαλύψετε οἱ ἴδιοι πῶς συμπεριφέρονται οἱ πλούσιοι κομμουνισταί. Καί φροντίστε νά πεισθῆτε οἱ ἴδιοι διά τήν πολιτείαν καί τήν τακτικήν των.

Φυλαχθεῖτε ἀπό τήν ΕΔΑ ψηφίζοντες ΕΡΕ. Ἀπόδειξις τῆς ἐπιτυχίας τῆς ΕΡΕ εἶναι ὅτι οἱ κομμουνισταί βάλλουν δι' ὅλων τῶν θεμιτῶν καί ἀθεμίτων μέσων κατά τῆς Ἐθνικῆς Ριζοσπαστικῆς Ἑνώσεως.

Οἱ κομμουνισταί δέν θέλουν τήν ΕΡΕ ΔΙΟΤΙ ΔΕΝ ΕΠΙΘΥΜΟΥΝ ΤΗΝ ΕΥΤΥΧΙΑΝ ΚΑΙ ΕΥΗΜΕΡΙΑΝ ΤΟΥ ΕΛΛΗΝΙΚΟΥ ΛΑΟΥ.

Ἡ ΕΔΑ, παρά τήν ἰδεολογικήν διαφοράν της μέ τά κόμματα τοῦ κέντρου, ὅπως πρέπει νά ὑπάρχῃ ἡ διαφορά, ἐπεχείρησε, διά νά ἡττηθῇ ἡ ΕΡΕ, νά συνεργασθῇ μέ τά κόμματα τῆς ἀντιπολιτεύσεως.

ΓΙΑΤΙ ΟΜΩΣ; Γιατί γνωρίζει ὅτι τά κόμματα τοῦ κέντρου ἀργά ἤ σύντομα θά διαφωνήσουν καί θά διασπασθοῦν. Καί τότε ἡ ΕΔΑ θά κερδίσῃ τό χάος, τό ὁποῖον ἐπιθυμεῖ.

Ἐθνική ἀνάγκη καί τό συμφέρον τοῦ καθενός μας ἐπιβάλλει τήν ὑπερψήφισιν τῆς ΕΡΕ.

Καί τήν ὑπερψήφισιν ὡρισμένων ἐκ τῶν ὑποψηφίων τῆς Ἐθνικῆς Ριζοσπαστικῆς Ἑνώσεως, μεταξύ τῶν ὁποίων καί τόν ΚΩΝΣΤΑΝΤΙΝΟΝ ΤΣΑΤΣΟΝ.

./.

ΤΟ ΧΡΕΟΣ ΜΑΣ

1961

Αἱ ἐκλογαί τῆς 29ης Ὀκτωβρίου ἔχουν τεραστίαν σημασίαν διά τό μέλλον τοῦ τόπου. Διότι εἰς τήν πραγματικότητα δέν συναγωνίζονται δύο ἐθνικά κόμματα, ὅπως ἐμφανίζεται εἰς τό κοινόν ἀλλά ἕνα σύραμμα κομμάτων, προσωποποιοῦν τήν στεῖραν ἄρνησιν, ἀγωνίζεται ὑπό τήν λεοντήν ἐνιαίου κόμματος νά ἀνατρέψῃ πάσῃ θυσίᾳ τόν Καραμανλῆν.

Ἐάν ὅμως τοῦτο συμβῇ νά εἴμεθα βέβαιοι πῶς τήν ἐπομένην τῶν ἐκλογῶν ἡ χώρα θά περιπέσῃ καί πάλιν εἰς τό χάος τῆς ἀκυβερνησίας, εἰς τήν ὁποίαν μοιραίως ὁδηγεῖ ὁ πολυκομματισμός καί ἡ πολυαρχία.

Διότι οὐδείς ἀμφιβάλλει ὅτι ἡ γενομένη ἐν ὄψει τῶν ἐκλογῶν συγκόλλησις τῶν διαφόρων κομματιδίων τῆς ἐθνικῆς ἀντιπολιτεύσεως μέ μόνον σκοπόν τήν ἀνατροπήν τοῦ Κ.Καραμανλῆ, θά διαλυθῇ εἰς τά ἐξ ὧν συνετέθη τήν ἐπομένην ἀκριβῶς τῶν ἐκλογῶν. Καί θά διαλυθῇ διότι ἀπηρτίσθη ἀπό συνοθύλευμα ἀλληλομισουμένων κομματιδίων καί διευθύνεται ἀπό ἐσμόν ἀλληλοϋποβλεπομένων ἀρχηγῶν οἱ ὁποῖοι μέχρι χθές ἀκόμη ἀντάλλασσον ἀπό τῶν ἐφημερίδων ὀξυτάτους διαξιφισμούς καί ἐξεδήλουν περιφρόνησιν τοῦ ἑνός πρός τόν ἄλλον.

Ἐπομένως τυχόν ἀποτυχία τοῦ Καραμανλῆ κατά τάς προσεχεῖς ἐκλογάς θά ἀποτελέσῃ τόν μεγαλύτερον κίνδυνον διά τόν τόπον. Ὅλο αὐτό τό τεράστιον ἔργον πού ἡ Ε.Ρ.Ε. τά τελευταῖα χρόνια θεμελίωσε εἶναι καταδικασμένο νά σταματήσῃ εἰς τό σημεῖον πού τώρα εὑρίσκεται. Ἀλλά διακοπή τῆς δημιουργικῆς αὐτῆς προσπαθείας σημαίνει ἐπάνοδο εἰς τήν οἰκονομική καί κοινωνική ἀστάθεια. Σημαίνει, περαιτέρω, ἐνίσχυσι τοῦ Κομμουνισμοῦ τοῦ ὁποίου τό ἔμβλημα μένει πάντα τό ἴδιο "Ὅσο χειρότερα γιά τόν τόπο καί γιά τόν λαόν, τόσον καλύτερα γιά τό Κόμμα."

Τί προοιωνίζεται δέ διά τόν τόπο τυχόν ἐνίσχυσις τοῦ Κομμουνισμοῦ τό γνωρίζομεν ὅλοι. Ἡ πεῖρα, ἡ ὀδυνηρά, ἡ θανάσιμος πεῖρα τοῦ παρελθόντος μᾶς τό ἔχει διδάξει.

Διά νά ἀποφύγωμεν λοιπόν τόν κίνδυνον αὐτόν, τούς κινδύνους αὐτούς πού θά ὁδηγήσουν μοιραίως τήν χώραν εἰς τόν τέταρτον γῦρον, γιά τόν ὁποῖον ἐργάζεται ἀπό τῆς ἐπομένης τοῦ Γράμμου καί τοῦ Βίτσι ὁ ξενοκίνητος κομμουνισμός κάτω ἀπό τά διάφορα προσωπεῖα του, ἔχομεν ὅλοι καθῆκον πρός τόν τόπον, πρός τόν ἑαυτόν μας, καί τάς οἰκογενείας μας πρός τήν ἰδέαν τῆς Ἑλλάδος νά ψηφίσωμεν Ε.Ρ.Ε. Ψηφίζοντας Ε.Ρ.Ε. ψηφίζομεν τήν Ἑλλάδα.

Ἀλλά διά νά μπορέσῃ ἡ Ε.Ρ.Ε. νά ὁλοκληρώσῃ τόν ἀνορθωτικόν ἔργον της καί νά ἀνταποκριθῇ ἔτσι εἰς τάς προσδοκίας μας, δέν ἀρκεῖ νά ἔχῃ τήν πλειοψηφίαν εἰς τήν νέαν Βουλήν. Πρέπει ἡ πλειοψηφία αὐτή νά εἶναι ἀπόλυτος.

Ἀλλά καί αὐτό μόνον δέν ἀρκεῖ. Πρέπει ἀκόμη μεταξύ τῶν ἐκλεκτῶν τοῦ λαοῦ πού θά ἀποτελέσουν τήν αὐριανή πλειοψηφία τῆς Ε.Ρ.Ε. νά εἶναι ἀπαραιτήτως οἱ πλέον ἱκανοί, οἱ πλέον ἄξιοι καί οἱ κορυφαῖοι τῶν σημερινῶν ὑποψηφίων της.

./.

Καί ἀνάμεσα σ'αὐτούς, δικαιωματικά, ἐξέχουσα θέσιν κατέχει ὁ ΚΩΝΣΤΑΝΤΙΝΟΣ ΤΣΑΤΣΟΣ. Ἀκαδημαϊκός, Καθηγητής τοῦ Πανεπιστημίου, Ἐθνικός Ἀγωνιστής, Πολιτικός καί Κοινωνικός ἀναμορφωτής καί ἄμεσος βοηθός καί συνεργάτης τοῦ ἀρχηγοῦ τῆς Ε.Ρ.Ε. Κ.Καραμανλῆς, ὁ ΚΩΝΣΤΑΝΤΙΝΟΣ ΤΣΑΤΣΟΣ ἔχει προσφέρει τόσα εἰς τόν τόπον, ὅσον ὀλίγοι ἄλλοι Ἕλληνες ἔχουν προσφέρει.

Ἀποτελεῖ συνεπῶς χρέος τιμῆς διά τούς ἐκλογεῖς τῆς Β' Περιφερείας Ἀθηνῶν νά δώσουν σταυρόν προτιμήσεως εἰς τόν ΚΩΝΣΤΑΝΤΙΝΟΝ ΤΣΑΤΣΟΝ.

[27.1]

1961 ; '63)

ΤΟ ΚΑΘΗΚΟΝ ΜΑΣ

Στάς 29 'Οκτωβρίου καλεῖται καί πάλιν ὁ 'Ελληνικός Λαός νά ἐκλέξῃ αὐτούς πού νομίζει ἀξίους νά τόν ἀντιπροσωπεύσο στή Βουλή καί νά διαχειρισθοῦν ὑπεύθυνα τά μεγάλα ἐθνικά προβλήματα, ἀλλά καί τά τοπικά ζητήματα τῆς 'Εκλογικῆς μας περιφερείας. 'Από μᾶς λοιπόν, ἀπό τήν ἐκλογήν τήν δική μας ἐξαρτᾶται ἐάν θά εἰσέλθουν στή Βουλή οἱ ἄξιοικαί οἱ ἱκανοί, ἤ ἐάν θά περιέλθῃ ἡ διακυβέρνησις τοῦ τόπου σέ ἀνθρώπους οἱ ὁποῖοι σήμερα ὑπόσχονται διά νά ξεχάσουν τήν ἐπομένην τῆς ἐκλογῆς τάς ὑποσχέσεις των καί νά ὁδηγήσουν τήν οἰκονομική ζωή τοῦ τόπου σέ πλήρη ἀποτελμάτωσι, μέ ὅλες τίς δυσάρεστες, τίς τραγικές συνέπειες πού, ἀσφαλῶς, θά ἔχῃ διά τόν 'Ελληνικό Λαό.

'Αλλά πῶς μποροῦμε νά ἀποφύγουμεν τόν κίνδυνον αὐτό; Πού πρέπει νά στηρίξωμε τήν ἐκλογή μας γιά νά μή μετανοήσωμε ἀργότερα ;

'Ασφαλῶς ὄχι στά λόγια, οὔτε στίς τυχόν προσωπικές μας δυσαρέσκειες ἤ στήν ἐλπίδα ἱκανοποιήσεως προσωπικῶν ἐπιδιώξεων. Τό κριτήριο μας πρέπει νά βασίζεται στά πράγματα καί νά πηγάζῃ ἀπό τήν ἑλληνική πραγματικότητα.

Καί ἡ ἑλληνική πραγματικότης τήν στι μή αὐτή εἶναι τό τεράστιο δημιουργικό ἔργο τῆς Κυβερνήσεως Καραμανλῆ, μοναδικό σέ σύλληψι καί ἔκτασι μέσα στήν ἱστορική ζωή τοῦ τόπου τῶν τελευταίων δεκαετιῶν, χάρις στό ὁποῖο ἡ χώρα βρῆκε τό δρόμο της. Δρόμο ἀναδημιουργίας καί προόδου. Καί ἐπειδή αὐτή εἶναι ἡ ἑλληνική πραγματικότης ἀποτελεῖ καθῆκον ὅλων μας νά ὑπερψηφίσωμεν τό ψηφοδέλτιο Καραμανλῆ καί νά δώσωμε σταυρό προτιμήσεως στόν ἄξιο καί ἀκούραστο βοηθό καί συμπαραστάτη του ΚΩΝΣΤΑΝΤΙΝΟΥ ΤΣΑΤΣΟ.

Ἄς μή λησμονοῦμε ὅτι πέραν τῆς τεραστίας προσφορᾶς τοῦ ΚΩΝΣΤΑΝΤΙΝΟΥ ΤΣΑΤΣΟΥ πρός τήν χώρα σάν 'Υπουργοῦ Προεδρίας Κυβερνήσεως Καραμανλῆ καί λόγοι τοπικοί εὐγνωμοσύνης ἐπιβάλλουν σέ μᾶς τούς ψηφοφόρους τῆς Β' ἐκλογικῆς περιφερείας 'Αθηνῶν νά ὑποστηρίξωμε μέ εἰλικρίνεια καί μέ θέρμη τήν ὑποψηφιότητα του.

Γιατί ὁ ΚΩΝΣΤΑΝΤΙΝΟΣ ΤΣΑΤΣΟΣ σέ κάθε περίπτωσι στάθηκε ὁ ὑπέρμαχος τῶν τοπικῶν ζητημάτων τῆς ἐκλογικῆς μας περιφερείας.

Χάρις τόν ΚΩΝΣΤΑΝΤΙΝΟ ΤΣΑΤΣΟ :

- Δεκάδες Σχολεῖα ἱδρύθησαν.
- Χιλιάδες μέτρα σωλήνων ἐχορηγήθησαν
- 'Εκατομμύρια δραχ. ἐδόθησαν ἐνίσχυσι στούς Δήμους καί τίς Κοινότητες τῆς Β' Περιφερείας 'Αθηνῶν
- Χιλιάδες βιβλία καί τετράδια μοιράσθηκαν στά ἄπορα παιδιά γιά νά σπουδάσουν.
- 'Εκατοντάδων παρανόμως ἐκτισμένων σπιτιῶν ἀπεφεύχθη ἡ κατεδάφισις μέ ἐπεκτάσεις τοῦ Σχεδίου Πόλεως.

./.

- Ἑκατοντάδες ἄπορες οἰκογένειες ἐνισχύθησαν μέ δέματα.
- Νέες συγκοινωνιακές γραμμές ἐλειτούργησαν καί παλαιές ἐπεξετάθησαν καί πυκνωθηκαν.
- Δεκάδες τηλεφωνικοί θάλαμοι γιά τήν ἐξυπηρέτησιν τοῦ κοινοῦ ἐτοποθετήθησαν.
- Πιστώσεις ἑκατομμυρίων δραχμῶν ἐδόθησαν στά Σχολεῖα τῆς ἐκλογικῆς μας περιφερείας.
- Στάδια ἐπρογραμματίσθησαν.
- Ἀθλητικά Σωματεῖα ἐνισχύθησαν οἰκονομικῶς καί πλῆθος ἄλλων κοινωφελῶν ἔργων ἐξετελέσθησαν ἀπό τόν ΚΩΝΣΤΑΝΤΙΝΟ ΤΣΑΤΣΟ.

Δι'ὅλα αὐτά, ἀλλά καί γιατί πιστεύομε ἀπόλυτα πώς καί στό μέλλον θά συνεχίσῃ ὁ ΚΩΝΣΤΑΝΤΙΝΟΣ ΤΣΑΤΣΟΣ νά φροντίζῃ γιά τά ζητήματα τῆς Ἐκλογικῆς μας Περιφερείας θεωροῦμε ὑποχρέωσί μας νά ὑποδείξωμε σέ ὅλους τούς ἐκλογεῖς τῆς Περιφερείας μας ὅτι ἔχουν καθῆκον νά βάλουν

Σ Τ Α Υ Ρ Ο στόν ΚΩΝΣΤΑΝΤΙΝΟ ΤΣΑΤΣΟ

Ἡ ὥρα τῆς ἐκλογικῆς ἀναμετρήσεως ἐπλησίασε. Ὥρα κρίσιμη διά τό μέλλον τοῦ τόπου. Καί ὁ Ἕλλην ψηφοφόρος τό γνωρίζει. Καί γνωρίζει ὁ Ἕλλην ψηφοφόρος ὅτι ἀπό τήν ἰδική του ψῆφο, θά ἐξαρτηθῆ ἡ περαιτέρω ἐξέλιξις καί ἡ τύχη τῆς Ἑλλάδος, ἀλλά καί τῆς οἰκογενείας του καί τοῦ ἑαυτοῦ του ἡ περαιτέρω ἐξέλιξις καί ἡ τύχη. Γνωρίζει ὅτι ἄν εὐτυχήση εἰς τήν ἐκλογήν του θά δῆ καί τήν πατρίδα του προκόπτουσα καί τόν ἑαυτόν του εὐτυχοῦντα. Καί γνωρίζει, ἐκ πείρας, ὅτι ἄν τυχόν ἀστοχήση εἰς τήν ἐκλογήν του θά δῆ νά ἀναστέλλεται, νά διακόπτεται καί νά ματαιοῦται ὁλόκληρος ἡ δημιουργική προσπάθεια τήν ὁποίαν ἐνέπνευσε εἰς τό Ἔθνος ἡ μεγαλόπνοος καί θερμουργός διακυβέρνησις τῆς χώρας ὑπό τῆς Ε.Ρ.Ε. καί τοῦ Καραμανλῆ. Ἡ ὥρα εἶναι κρίσιμη.

Ὁ Κομμουνισμός - καί τό γνωρίζει αὐτό ὁ κάθε Ἕλλην καί ἡ κάθε Ἑλληνίς- καραδοκεῖ καί περιμένει μιά πρώτη χαλάρωσι γιά νά ἐπιχειρήση πάλι νέαν δυναμικήν ἀναμέτρησι μέ τό Ἔθνος, γιά νά τό αἱματοκυλίση καί πάλιν, νά τό σφάξη, νά τό ἐξανδραποδίση καί νά τό σύρη δέσμιο πίσω ἀπό τό παραπέτασμα.

Ὁ ἀγών μέ τόν Κομμουνισμό δέν ἐτελείωσε, Σινεχίζεται πάντα καί συνεχίζεται παντοῦ, σέ κάθε γωνιά τῆς Ἑλλάδος, σέ κάθε ψυχή, μέ τό ἴδιο πεῖσμα καί τήν ἴδια ἔντασι.

Ἄς μήν ἀπατώμεθα· ὁ κίνδυνος τοῦ κουμμουνισμοῦ μένει ἀπαραμείωτος εἰς τήν ὀξύτητά του, μόνον ὅτι τώρα ἐκρύβη πίσω ἀπό νέον προσωπεῖον, τήν κραυγήν τοῦ μίσους διεδέχθη ὁ ρῦπος τῆς συκοφαντίας, τήν ἀπειλή τῆς βίας ὑπεκατέστησε ἡ δολία διάβρωσις. Τήν ἄρνησιν τῶν Ἐθνικῶν δικαίων ἀντικατέστησε πλαστογράφησίς των, ὁ κίνδυνος εἶναι ὅμως, πάντοτε παρών καί πάντα ἐξ ἴσου φοβερός, τό ἴδιον θανάσιμος διά τό μέλλον τῆς πατρίδος, διά τό μέλλον τῶν οἰκογενειῶν μας καί τῶν ἑαυτῶν μας.

Καί πρέπει νά εἶναι κανείς ἀσυγχώρητος ἀφελής, ἀφελής καί μωρός διά νά πιστέψη ὅτι ἀρκεῖ νά καταψηφίση τήν ΕΔΑ διά νά κρατήση τόν κίνδυνον μακράν.

Ἐάν ἡ ἐπικειμένη ἐκλογή δέν κατορθώση νά ἀναδείξη Κυβέρνησιν ὁμοιογενῆ καί ἰσχυράν ὁ κίνδυνος τοῦ Κομμουνισμοῦ θά εὑρεθῆ καί πάλιν ἐπί θύραις. Διότι ἡ ἀδυναμία σχηματισμοῦ ὁμοιογενοῦς καί ἰσχυρᾶς Κυβερνήσεως σημαίνει ἀκυβερνησίαν τῆς χώρας· καί μονιμοποίησις τῆς ἀκυβερνησίας ὄχι μόνον ἐξυπηρετεῖ καί διευκολύνει τόν κομμουνισμόν, ἀλλά καί τόν προετοιμάζει.

Ἀλλά Κυβέρνησιν ὁμοιογενῆ καί ἰσχυράν ὑπό τάς παρούσας συνθήκας, μόνον ἡ Ε.Ρ.Ε. δύναται νά δώση διότι μόνον ἡ Ε.Ρ.Ε. ἀποτελεῖ ἐνιαῖον, συμπαγές, ὑπό ἕναν Ἀρχηγόν καί μέ εὐρύ λαϊκόν ἔρισμα Κόμμα.

Ἡ ἐμφανιζομένη ὡς ἐνιαῖον Κόμμα Ἕνωσις τοῦ Κέντρου δέν ἀποτελεῖ παρά συρραφήν διαφόρων ὁμάδων ἑτοίμων νά διασκορπισθοῦν τήν ἐπομένην τῶν ἐκλογῶν πρός τούς τέσσαρας ἀνέμους.

Αἱ ὑφιστάμεναι ἀντιθέσεις συμφερόντων καί ἐπιδιώξεων μεταξύ τῶν ἀποτελούντων τήν Ε.Κ. Κομμάτων καί τό μῖσος τό ὁποῖον χωρίζει τούς συνεργαζομένους σήμερον ἀρχηγούς των εἶναι τόσον βαθύ καί τό γνωρίζομεν αὐτό ἐκ πείρας, ὅλοι ὥστε νά εἶναι κανείς ἀνόητος αἰσιόδοξος διά νά πιστεύση ὅτι, ἡ συμμαχία αὐτή τήν ὁποίαν ἐσυνῆψαν ὁμάδαι καί ἀρχηγοί ἐναντίον τοῦ Καραμανλῆ, εἶναι δυνατόν νά συνεχισθῆ καί εἰς τό μέλλον.

..//..

'Εθνικόν καθῆκον ἐπομένως ἐπιβάλλει νά ὑπερψηφισθῆ ὁ Καραμανλῆς καί ἡ Ε.Ρ.Ε. Διότι ἐκλογική Νίκη τῆς Ε.Ρ.Ε. καί τοῦ Καραμανλῆ ἐγγυᾶται τήν διατήρησιν τῆς Πολιτικῆς καί οἰκονομικῆς σταθερότητος τήν ὁποίαν αὐτός ἐπραγματοποίησε.

Ὑπόσχεται συνέχισιν τῆς ἀνοδικῆς πορείας τοῦ Ἔθνους τήν ὁποίαν Αὐτός ἐχάραξε. Διασφαλίζει τήν ὁλοκλήρωσιν τοῦ μεγαλοπνόου προγράμματος ἀνασυγκρότήσεως τῆς χώρας τό ὁποῖον Αὐτός κατήρτησε. 'Αλλά κυρίως ἀπομακρύνει καί ἀποτρέπει τόν ἐλογχεύοντα κίνδυνον τοῦ Κομμουνισμοῦ.

'Εν τούτοις, θά ἦτο ἐλλειπής ἡ Νίκης, ἐάν μεταξύ τῶν μελῶν τῆς Νέας Βουλῆς δέν περιελαμβάνετο ὁ ΚΩΝΣΤΑΝΤΙΝΟΣ ΤΣΑΤΣΟΣ.

'Η τεραστία του μόρφωσις, ἡ ἀκάματος δραστηριότης του, τό ἦθος του, ἡ διεθνής προβολή καί ἀναγνώρισις τῆς πνευματικῆς καί ἠθικῆς του προσωπικότητος, οἱ 'Εθνικοί καί κοινωνικοί του ἀγῶνες, καί ἡ ἐνεργός συμβολή του εἰς τήν εὐτυχή ἐπίλυσι ὅλων τῶν μεγάλων 'Εθνικῶν καί κοινωνικῶν ζητημάτων κατά τήν τελευταίαν πενταετίαν, κατά τήν ὁποίαν διετέλεσεν 'Υπουργός Προεδρίας τῆς Κυβερνήσεως Καραμανλῆ καθιστᾶ ἐπιβεβλημένην τήν ὑπερψήφισιν του ἀπό ὅλους τούς 'Εθνικῶς σκεπτομένους ἐκλογεῖς -ἄνδρας καί γυναῖκας- τῆς Β' Περιφερείας 'Αθηνῶν, εἰς τήν ὁποίαν ἐκλέγεται.

'Ημεῖς αἱ ἐργαζόμεναι γυναῖκες τάς ὁποίας βαρύνει διπλῆ εὐθύνη. 'Η εὐθύνη τοῦ σπιτιοῦ καί τῆς οἰκογενείας μας καί ἡ εὐθύνη τῆς ἐργασίας μας, θεωροῦμεν καθῆκον μας νά ὑποστηρίξωμεν μέ πίστην καί συνέπειαν τήν ὑποψηφιότητα τοῦ κ. ΚΩΝΣΤΑΝΤΙΝΟΥ ΤΣΑΤΣΟΥ, διότι ἡ πεῖρα τοῦ παρελθόντος μᾶς διδάσκει ὅτι ἡ παρουσία του εἰς τήν Βουλήν καί τήν Κυβέρνησιν ἀποτελεῖ ἐγγύησιν διά τήν καλυτέραν δυνατήν διαχείρισιν τῶν μεγάλων 'Εθνικῶν καί Κοινωνικῶν ζητημάτων, διά τήν πρόοδον τοῦ τόπου, τῶν οἰκογενειῶν μας, τῶν παιδιῶν μας καί τῆς τάξεώς μας.

Ὅλαι καί ὅλοι ἀγωνισθῶμεν διά τήν θριαμβευτικήν ἐκλογικήν νίκην τοῦ ΚΩΝΣΤΑΝΤΙΝΟΥ ΤΣΑΤΣΟΥ. Αἱ ἐργαζόμενια γυναῖκες σᾶς τόν συνιστῶμεν ἐμθέρμως

ΣΤΑΥΡΟΝ στόν ΚΩΝΣΤΑΝΤΙΝΟΝ ΤΣΑΤΣΟΝ.

Άρθρο για Τύπους

Ἡ ὥρα τῆς ἐκλογικῆς ἀναμετρήσεως ἐπλησίασε. Ὥρα κρίσιμη διά τό μέλλον τοῦ τόπου. Καί ὁ Ἕλλην ψηφοφόρος τό γνωρίζει. Καί γνωρίζει ἐπίσης ὁ Ἕλλην ψηφοφόρος ὅτι ἀπό τήν ἰδικήν του ψῆφο, θά ἐξαρτηθῇ ἡ περαιτέρω ἐξέλιξις καί ἡ τύχη τῆς Ἑλλάδος, ἀλλά καί τῆς οἰκογενείας του καί τοῦ ἑαυτοῦ του ἡ περαιτέρω ἐξέλιξις καί ἡ τύχη. Γνωρίζει ὅτι ἄν εὐτυχήσῃ εἰς τήν ἐκλογήν του θά δῇ καί τήν πατρίδα του προκόπτουσα καί τόν ἑαυτόν του εὐτυχοῦντα. Καί γνωρίζει, ἀκόμη, ὅτι ἄν τυχόν ἀστοχήσῃ εἰς τήν ἐκλογήν του θά δῇ νά ἀναστέλλεται, νά διακόπτεται καί νά ματαιοῦται ὁλόκληρος ἡ δημιουργική προσπάθεια τήν ὁποίαν ἐνέπνευσε εἰς τό Ἔθνος ἡ μεγαλόπνοος καί θερμουργός διακυβέρνησις τῆς χώρας ὑπό τῆς Ε.Ρ.Ε. καί τοῦ Καραμανλῆ.

Ἡ ὥρα εἶναι κρίσιμη. Ὁ Κομμουνισμός -καί τό γνωρίζει αὐτό ὁ κάθε Ἕλλην καί ἡ κάθε Ἑλληνίς- καραδοκεῖ καί περιμένει μιά πρώτη χαλάρωσι γιά νά ἐπιχειρήσῃ πάλι νέαν δυναμικήν ἀναμέτρησι μέ τό Ἔθνος, διά νά τό αἱματοκυλήσῃ καί πάλιν, νά τό σφάξῃ, νά τό ἐξανδραποδίσῃ καί νά τό σύρῃ δέσμιο πίσω ἀπό τό παραπέτασμα.

Ὁ ἀγών μέ τόν Κομμουνισμό δέν ἐτελείωσε. Συνεχίζεται πάντα καί συνεχίζεται παντοῦ, σέ κάθε γωνιά τῆς Ἑλλάδος, σέ κάθε ψυχή, μέ τό ἴδιο πεῖσμα καί τήν ἴδια ἔντασι.

Ἄς μή ἀπατώμεθα, ὁ κίνδυνος τοῦ κομμουνισμοῦ μένει ἀπαραμείωτος εἰς τήν ὀξύτητά του, μόνον ὅτι τώρα ἐκρύβη πίσω ἀπό νέον προσωπεῖον. Τήν κραυγήν τοῦ μίσους διεδέχθη ὁ ρῦπος τῆς συκοφαντίας. Τήν ἀπειλή τῆς βίας ὑπεκατέστησε ἡ δολία διάβρωσις. Τήν ἄρνησιν τῶν Ἐθνικῶν δικαίων ἀντικατέστησεν ἡ πλαστογράφησίς των, ὁ κίνδυνος εἶναι, ὅμως, πάντοτε παρών καί πάντα ἐξ ἴσου φοβερός, τό ἴδιον θανάσιμος διά τό μέλλον τῆς πατρίδος, διά τό μέλλον τῶν οἰκογενειῶν μας καί τῶν ἑαυτῶν μας.

Καί πρέπει νά εἶναι κανείς ἀσυγχώρητα ἀφελής, ἀφελής καί μωρός διά νά πιστέψῃ ὅτι ἀρκεῖ νά καταψηφίσῃ τήν Ε.Δ.Α. διά νά κρατήσῃ τόν κίνδυνον μακράν.

Ἐάν ἡ ἐπικειμένη ἐκλογή δέν κατορθώσῃ νά ἀναδείξῃ Κυβέρνησιν ὁμοιογενῆ καί ἰσχυράν ὁ κίνδυνος τοῦ Κομμουνισμοῦ θά εὑρεθῇ καί πάλιν ἐπί θύραις. Ἀδυναμία σχηματισμοῦ ὁμοιογενοῦς καί ἰσχυρᾶς Κυβερνήσεως σημαίνει ἀκυβερνησίαν τῆς χώρας. Καί τυχόν μονιμοποίησις τῆς ἀκυβερνησίας ὄχι μόνον ἐξυπηρετεῖ καί διευκολύνει τόν κομμουνισμόν, ἀλλά καί τόν προετοιμάζει.

Ἀλλά Κυβέρνησιν ὁμοιογενῆ καί ἰσχυράν ὑπό τάς παρούσας συνθήκας, μόνον ἡ Ε.Ρ.Ε. δύναται νά δώσῃ διότι μόνον ἡ Ε.Ρ.Ε. ἀποτελεῖ ἐνιαῖον, συμπαγές, ὑπό ἕναν Ἀρχηγόν καί μέ εὐρύ λαϊκόν ἔρεισμα Κόμμα.

Ἡ ἐμφανιζομένη ὡς ἐνιαῖον Κόμμα Ἕνωσις τοῦ Κέντρου δέν ἀποτελεῖ παρά συρραφήν διαφόρων ὁμάδων, ἑτοίμων νά διασκορπισθοῦν τήν ἐπομένην τῶν ἐκλογῶν πρός τούς τέσσαρας ἀνέμους.

Αἱ ὀφιστάμεναι ἀντιθέσεις συμφερόντων καί ἐπιδιώξεων μεταξύ τῶν ἀποτελούντων τήν Ε.Κ. Κομμάτων καί τό μῖσος καί ἡ περιφρόνησις πού χωρίζουν τούς συνεργαζομένους σήμερον ἀρχηγούς των εἶναι τόσον βαθύ -καί τό γνωρίζομεν αὐτό ἐκ πείρας ὅλοι- ὥστε θά πρέπει νά εἶναι κανείς ἀνοήτως αἰσιόδοξος διά νά πιστεύσῃ ὅτι ἡ συμμαχία αὐτή τήν ὁποίαν συνῆψαν ὁμάδαι καί ἀρχηγοί ἀποκλειστικῶς καί μόνον διά νά πολεμήσουν τόν Καραμανλῆ, εἶναι δυνατόν νά συνεχισθῇ καί εἰς τό μέλλον.

Ἐθνικόν καθῆκον ἑπομένως ἐπιβάλλει νά ὑπερψηφισθῇ ὁ Καραμανλῆς καί ἡ Ε.Ρ.Ε Διότι ἐκλογική Νίκη τῆς Ε.Ρ.Ε. καί τοῦ Καραμανλῆ ἐγγυᾶται τήν διατήρησιν τῆς Πολιτικῆς καί οἰκονομικῆς σταθερότητος τήν ὁποίαν αὐτός ἐπραγματοποίησε. Ὑπόσχεται συνέχισιν τῆς ἀνοδικῆς πορείας τοῦ Ἔθνους τήν ὁποίαν Αὐτός ἐχάραξε. Διασφαλίζει τήν ὁλοκλήρωσιν τοῦ μεγαλοπνόου προγράμματος ἀνασυγκροτήσεως τῆς χώρας τό ὁποῖον Αὐτός κατήρτισε. Ἀλλά κυρίως ἀπομακρύνει καί ἀποτρέπει τόν ἐλλοχεύοντα κίνδυνον τοῦ Κομμουνισμοῦ.

./.

'Εν τούτοις, θά ἦτο ἐλλειπής ἡ Νίκη, ἐάν μεταξύ τῶν μελῶν τῆς Νέας Βουλῆς δέν περιελαμβάνετο ὁ ΚΩΝΣΤΑΝΤΙΝΟΣ ΤΣΑΤΣΟΣ.

'Η τεραστία του μόρφωσις, ἡ ἀπάμματος δραστηριότης του, τό ἦθος του, ἡ διεθνής προβολή καί ἀναγνώρισις τῆς πνευματικῆς καί ἠθικῆς του προσωπικότητος, οἱ ἐθνικοί καί κοινωνικοί του ἀγῶνες, καί ἡ ἐνεργός συμβολή του εἰς τήν εὐτυχῆ ἐπίλυσι ὅλων τῶν μεγάλων 'Εθνικῶν καί κοινωνικῶν ζητημάτων κατά τήν τελευταίαν πενταετίαν, κατά τήν ὁποίαν διετέλεσεν 'Υπουργός Προεδρίας τῆς Κυβερνήσεως Καραμανλῆ καθιστᾶ ἐπιβεβλημένην τήν ὑπερψήφισιν του ἀπό ὅλους τούς ἐθνικῶς σκεπτομένους ἐκλογεῖς -ἄνδρας καί γυναῖκας- τῆς Β΄ Περιφερείας 'Αθηνῶν, εἰς τήν ὁποίαν ἐκλέγεται.

'Ημεῖς αἱ ἐργαζόμεναι γυναῖκες τάς ὁποίας βαρύνει διπλῆ εὐθύνη. 'Η εὐθύνη τοῦ σπιτιοῦ καί τῆς οἰκογενείας μας καί ἡ εὐθύνη τῆς ἐργασίας μας, θεωροῦμεν καθῆκον μας νά ὑποστηρίξωμεν μέ πίστην καί συνέπειαν τήν ὑποψηφιότητα τοῦ κ. ΚΩΝΣΤΑΝΤΙΝΟΥ ΤΣΑΤΣΟΥ, διότι ἡ πεῖρα τοῦ παρελθόντος μᾶς διδάσκει ὅτι ἡ παρουσία του εἰς τήν Βουλήν καί τήν Κυβέρνησιν ἀποτελεῖ ἐγγύησιν διά τήν καλυτέραν δυνατήν διαχείρισιν τῶν μεγάλων 'Εθνικῶν καί Κοινωνικῶν ζητημάτων, διά τήν πρόοδον τοῦ τόπου καί διά τήν καλυτέρευσιν τῆς τύχης τῶν οἰκογενειῶν μας, τῶν παιδιῶν μας καί τῆς τάξεώς μας.

Ὅλαι καί ὅλοι ἄς ἀγωνισθῶμεν μέ πίστην καί ζέσιν διά τήν θριαμβευτικήν ἐκλογικήν νίκην τοῦ ΚΩΝΣΤΑΝΤΙΝΟΥ ΤΣΑΤΣΟΥ. Αἱ ἐργαζόμεναι γυναῖκες σᾶς τόν συνιστῶμεν ἐνθέρμως.

Σ Τ Α Υ Ρ Ο Ν στόν ΚΩΝΣΤΑΝΤΙΝΟΝ ΤΣΑΤΣΟΝ

6/

ΜΠΡΟΣΤΑ ΣΤΙΣ ΚΑΛΠΕΣ

"Ποῖα τά ὀφέλη ἀπό τήν ΝΙΚΗ τῆς Ε.Ρ.Ε."

Ἡ ὥρα τῆς ἐκλογικῆς ἀναμετρήσεως ἐπλησίασε. Ὥρα κρίσιμη διά τό μέλλον τοῦ τόπου. Καί ὁ Ἕλλην ψηφοφόρος τό γνωρίζει. Καί γνωρίζει ἐπίσης ὁ Ἕλλην ψηφοφόρος ὅτι ἀπό τήν ἰδική του ψῆφο, θά ἐξαρτηθῆ ὁ περαιτέρω ἐξέλιξις καί ἡ τύχη τῆς Ἑλλάδος, ἀλλά καί τῆς οἰκογενείας του καί τοῦ ἑαυτοῦ του· ἡ περαιτέρω ἐξέλιξις καί ἡ τύχη. Γνωρίζει ὅτι ἄν εὐτυχήσῃ εἰς τήν ἐκλογήν του θά δῆ καί τήν πατρίδα του προκόπτουσα καί τόν ἑαυτόν του εὐτυχοῦντα. Καί γνωρίζει, ἀκόμη, ὅτι ἄν τυχόν ἀστοχήσῃ εἰς τήν ἐκλογικήν του θά δῆ νά ἀναστέλλεται, νά διακόπτεται καί νά ματαιοῦται ὁλόκληρος ἡ δημιουργική προσπάθεια τήν ὁποίαν ἐνέπνευσε εἰς τό Ἔθνος ἡ μεγαλόπνοος καί θερμουργός διακυβέρνησις τῆς χώρας ὑπό τῆς ΕΡΕ καί τόν Καραμανλῆ.

Ἡ ὥρα εἶναι κρίσιμη. Ὁ Κομμουνισμός - καί τό γνωρίζει αὐτό ὁ κάθε Ἕλλην καί ἡ κάθε Ἑλληνίς - καραδοκεῖ καί περιμένει μία πρώτη χαλάρωσι γιά νά ἐπιχειρήσῃ πάλι νέαν δυναμικήν ἀναμέτρησι μέ τό Ἔθνος, διά νά τό αἱματοκυλήσῃ καί πάλιν, νά τό σφάξῃ, νά τό ἐξανδραποδίσῃ καί νά τό σύρῃ δέσμιο πίσω ἀπό τό παραπέτασμα.

Ὁ ἀγών μέ τόν Κομμουνισμό δέν ἐτελείωσε. Συνεχίζεται πάντα καί συνεχίζεται παντοῦ, σέ κάθε γωνιά τῆς Ἑλλάδος, σέ κάθε ψηχή, μέ τό ἴδιο πεῖσμα καί τήν ἴδια ἔντασι.

Ἄς μή ἀπατώμεθα, ὁ κίνδυνος τοῦ κομμουνισμοῦ μένει ἀπαραμείωτος εἰς τήν ὀξύτητά του, μόνον ὅτι τώρα ἐκρύβη πίσω ἀπό νέον προσωπεῖον. Τήν κραυγήν τοῦ μίσους διεδέχθη ὁ ρῦπος τῆς συκοφαντίας. Τήν ἀπειλή τῆς βίας ὑπεκατέστησε ἡ δολία διάβρωσις. Τήν ἄρνησιν τῶν Ἐθνικῶν δικαίων ἀντικατέστησεν ἡ πλαστογράφησίς των, ὁ κίνδυνος εἶναι, ὅμως, πάντοτε παρών καί πάντα ἐξ ἴδου φοβερός, τό ἴδιον θανάσιμος διά τό μέλλον τῆς πατρίδος, διά τό μέλλον τῶν οἰκογενειῶν μας καί τῶν ἑαυτῶν μας.

Καί πρέπει νά εἶναι κανείς ἀσυγχώρητα ἀφελής, ἀφελής καί μωρός διά νά πιστέψῃ ὅτι ἀρκεῖ νά καταψηφίσῃ τήν ΕΔΑ διά νά κρατήσῃ τόν κίνδυνον μακράν.

Ἐάν ἡ ἐπικειμένη ἐκλογή δέν κατορθώσῃ νά ἀναδείξῃ Κυβέρνησιν ὁμογενῆ καί ἰσχυράν ὁ κίνδυνος τοῦ Κομμουνισμοῦ θά εὑρεθῆ καί πάλιν ἐπί θύραις. Ἀδυναμία σχηματισμοῦ ὁμογενοῦς καί ἰσχυρᾶς Κυβερνήσεως σημαίνει ἀκυβερνησίαν τῆς χώρας. Καί τυχόν μονιμοποίησις τῆς ἀκυβερνησίας ὄχι μόνον ἐξυπηρετεῖ καί διευκολύνει τόν κομμουνισμόν, ἀλλά καί τόν προετοιμάζει.

Ἀλλά κυβέρνησιν ὁμογενῆ καί ἰσχυράν ὑπό τάς παρούσας συνθήκας, μόνον ἡ ΕΡΕ δύναται νά δώσῃ διότι μόνον ἡ ΕΡΕ ἀποτελεῖ ἐνιαῖον, συμπαγές, ὑπό ἕναν Ἀρχηγόν καί μέ εὐρύ λαϊκόν ἔρισμα Κόμμα.

Ἡ ἐμφανιζομένη ὡς ἐνιαῖον Κόμμα Ἕνωσις τοῦ Κέντρου δέν ἀποτελεῖ παρά συρραφήν διαφόρων ὁμάδων, ἑτοίμων νά διασκορπισθοῦν τήν ἐπομένην τῶν ἐκλογῶν πρός τούς τέσσαρας ἀνέμους.

Αἱ ὑφιστάμεναι ἀντιθέσεις συμφερόντων καί ἐπιδιώξεων μεταξύ τῶν ἀποτελούντων τήν Ε.Κ. Κομμάτων καί τό μῖσος καί ἡ περιφρόνησις πού χωρίζουν τούς συγεργαζομένους σήμερον ἀρχηγούς των εἶναι τόσον βαθύ - καί τό γνωρίζουν αὐτό ἐκ πείρας ὅλοι - ὥστε θά πρέπει νά εἶναι κανείς ἀνόητως αἰσιόδοξος διά νά πιστεύσῃ ὅτι ἡ συμμαχία αὐτή τήν ὁποίαν συνῆψαν ὁμάδαι καί ἀρχηγοί ἀποκλειστικῶς καί μόνον διά νά παγιδεύσουν τόν Καραμανλῆν, εἶναι δυνατόν νά συνεχισθῆ καί εἰς τό μέλλον.

Ἐθνικόν καθῆκον ἐπομένως ἐπιβάλλει νά ὑπερψηφισθῆ ὁ Καραμανλῆς καί ἡ ΕΡΕ. Διότι ἐκλογική Νίκη τῆς ΕΡΕ καί τοῦ Καραμανλῆ ἐγγυᾶται τήν διατήρησιν τῆς Πολιτικῆς καί Οἰκονομικῆς σταθερότητος, τήν ὁποίαν αὐτός ἐπραγματοποίησε. Ὑπόσχεται συνέχισιν τῆς ἀνοδικῆς πορείας τοῦ Ἔθνους τήν ὁποίαν Αὐτός ἐχάραξε. Διασφαλίζει τήν ὁλοκλήρωσιν τοῦ μεγαλοπνόου προγράμματος ἀνασυγκροτήσεως τῆς χώρας τό ὁποῖον Αὐτός κατήρτισε. Ἀλλά

./.

κυρίως ἀπομακρύνει καί ἀποτρέπει τόν ἐλογχεύοντα κίνδυνον τοῦ Κομμουνισμου.

Ἐν τούτοις, θά ἦτο ἐλλειπής ἡ Νίκη, ἐάν μεταξύ τῶν μελῶν τῆς Νέας Βουλῆς δέν περιελαμβάνετο ὁ ΚΩΝΣΤΑΝΤΙΝΟΣ ΤΣΑΤΟΣ.

Ἡ τεραστία του μόρφωσις, ἡ ἀκάματος δραστηριότης του, τό ἦθος του, ἡ διεθνής προβολή καί ἀναγνώρισις της πνευματικῆς καί ἠθικῆς του προσωπικότητος, οἱ ἐθνικοί καί κοινωνικοί του ἀγῶνες, καί ἡ ἐνεργός συμβολή του εἰς τήν εὐτυχῆ ἐπίλυσιν ὅλων τῶν μεγάλων Ἐθνικῶν καί κοινωνικῶν ζητημάτων κατά τήν τελευταίαν πενταετίαν, κατά τήν ὁποίαν διετέλεσεν Ὑπουργός Προεδρίας τῆς Κυβερνήσεως Καραμανλῆ, καθιστᾶ ἐπιβεβλημένην τήν ὑπερψήφισίν του ἀπό ὅλους τούς ἐθνικῶς σκεπτομένους ἐκλογεις - ἄνδρας καί γυναῖκας - τῆς Β΄ Περιφερείας Ἀθηνῶν, εἰς τήν ὁποίαν ἐκλέγεται.

Ὅλαι καί ὅλοι ἄς ἀγωνισθῶμεν μέ πίστην καί ζέσιν διά τήν θριαμβευτικήν ἐκλογικήν νίκην τοῦ ΚΩΝΣΤΑΝΤΙΝΟΥ ΤΣΑΤΣΟΥ. Αἱ ἐργαζόμεναι γυναῖκες σας τόν συνιστῶμεν ἐνθέρμως.

Σ Τ Α Υ Ρ Ο Ν στόν ΚΩΝΣΤΑΝΤΙΝΟΝ ΤΣΑΤΣΟΝ

ΚΩΝΣΤΑΝΤΙΝΟΣ ΤΣΑΤΣΟΣ

Ο ΠΟΛΙΤΙΚΟΣ ΑΝΔΡΑΣ – Ο ΣΟΦΟΣ ΗΓΕΤΗΣ

Πλησιάζει ὁλό καὶ περισσότερο ἡ μέρα κατὰ τὴν ὁποία θὰ ἐκτελέσωμε τὸ ἱερώτερο εἰρηνικόμας καθῆκο: θὰ ψηφίσωμε γιὰ νὰ ἐκλέξωμε τοὺς κυβερνήτας μας. Θὰ ἀποφασίσωμε ποιοί θὰ εἶναι αὐτοί πού θὰ ~~[illegible]~~ ἀποφασίζουν γιὰ μᾶς, γιὰ τὴ χώρα, γιὰ τὴν ~~ἀσφάλεια~~ σύνη μας, γιὰ τὸ μέλλον μας. Ἐκλογή λοιπόν θὰ πῆ Εὐθύνη καὶ Σωστὴ κρίση. Μὲ ἠρεμία πνεύματος καὶ χωρίς πάθη ἂς ἀποφασίσωμε. Αὐτό εἶναι τὸ καθῆκον μας καὶ πολιτῶν: Ἠρεμία, σύνεση, σωστὴ κρίση. ~~[illegible]~~

* * *

Καὶ τώρα ἂς ἰδοῦμε τὰ πρόσωπα τὰ ὁποῖα στέκονται ἐνώπιον μας καὶ τὰ ὁποῖα θὰ ἐκφράσουν, ἐὰν τὰ ἐκλέξωμεν, τὶς πεποιθήσεις μας διὰ τὸ μέλλον τῆς Χώρας, τὴν γνώμη τῆς Δημοκρατίας, τὴν εὐημερίαν τῶν Σωτιτῶν μας

* * *

Οἱ δημόσιοι ἄνδρες κρίνονται ἀπὸ τὸ Παρελθόν τους.

Κρίνονται ἀπό τους λόγους καί ἀπό τά ἔργα τους

Διότι οἱ λόγοι καί τά ἔργα δείχνουν δύο πράγματα

τό ἦθος καί τήν ἱκανότητα τῶν δημοσίων ἀνδρῶν.

* * *

Μεταξύ ὅλων τῶν ἄλλων ἐντίμων, ἱκανῶν καί δο-

κιμασμένων ἀνδρῶν τῆς παρατάξεως τῆς Ε.Ρ.Ε, συγκατα-

λέγεται καί ὁ ΚΩΝΣΤΑΝΤΙΝΟΣ ΤΣΑΤΣΟΣ.

Κανείς συμπολιτευόμενος ἢ ἀντιπολιτευόμενος τῆς

Ε.Ρ.Ε, δεν μπορεῖ νά ἀγνοήσει τό πολιτικόν μέγεθος

τήν προσωπικότητα καί τό ἔργον τῶν ἀνδρός.

Διότι ὁ ΚΩΝ. ΤΣΑΤΣΟΣ, ἀνεξαρτήτως παρατάξεως

ἀποτελεῖ ΕΘΝΙΚΟΝ ΚΕΦΑΛΑΙΟΝ. Τοῦτο δεν

θά τοῦ τό ἀρνηθοῦν οὔτε οἱ ἀντίπαλοι του.

~~Θά τόν ἐπικρίνουν ἴσως, ἀλλά δεν δύνανται νά τόν~~

~~ἀρνηθοῦν~~ ~~ματαλύσουν~~. ~~Θά τόν ἀποδοκιμάσουν ἴσως εἰς~~

~~τά εἰδικά, ἀλλά θά τόν παραδεχθοῦν εἰς τά~~

~~ὑψηλά, καί δύσκολα ζητήματα τῶν ἔθνους~~

~~καί τῶν πολιτικῶν ἀπῶν.~~

Διότι ὁ Κ. ΤΣΑΤΣΟΣ ἀπό νεαρᾶς ἡλικίας

[32.3]

ὑψώσε τὴν φωνὴν καὶ τὰς ἰδέες του
ἀνὸ τὰ πλέον ὑπεύθυνα ἐθνικὰ βήματα
: Τὸ Πανεπιστήμιον καὶ τὴν Βουλήν.
Ἔχει ὁ Γεατεσε <u>παρεχθόν</u>. Καὶ παρελθὸν
μακρὸν, πυκνὸ, συνεχὲς, εὐρύ. Εἶναι
ἔνας ἀπὸ τοὺς πολιτικοὺς ἡγέτας
ποὺ ὁλόκληρος ἡ ζωὴ τους ὑψώνεται μωροστά
μας : καθαρὴ, γνωστὴ, φωτεινὴ. Εἶναι
ἕνα βιβλίο ἀνοιχτὸ ποὺ τὸ γνωρίζομε γιὰ χρόνια πολλά.

(4)

Ὁ Κ. ΤΕΑΤΕΟΣ εἶναι ΕΘΝΙΚΟΝ ΚΕΦΑΛΑΙΟΝ,

— Διότι ἡ πολιτικός ἔχει μέγα ἔργο, ~~[illegible]~~

— Διότι ἡ πνευματικός ἄνθρωπος ἀποτελεῖν ἐθνική καὶ διεθνῆ φυσιογνωμία.

— Διότι ἔωραξε ἡ πολιτικός ἀντὸ ποὺ μετὰ τὸ ἔθνος καὶ ὁ λαός

— Διότι ἐδίδαξε καὶ ἐφώτισε τὶς νεώτερες γενεὲς ἡ καθηγητής ποὺ δὲν λησμονεῖται.

— Διότι καὶ εἰς τὴν Βουλὴν καὶ εἰς τὸ Πανεπιστήμιο ἐστάθη ὁ Σοφὸς ἐθνικὸς Ῥήτωρ

— Διότι ἐπὶ Ὑπουργείας του ἀνώρθωσε τὸ ὄνομα τῆς Ἑλλάδος νὰ καλύπτη καθημερινῶς τὸ Διεθνῆ Τύπο γιὰ τὰ εἰρηνικὰ ἔργα τοῦ τόπου μας.

Σίρομε τὶς ἰδέες του ἀπὸ τὰ συγγράμματα του. Σίρομε τὸ σεβασμὸ γ' τὴν τιμὴ ποὺ ἀπολαύει τὸ ὄνομα ΤΕΑΤΕΟΣ καὶ ἐκτὸς τῆς Ἑλλάδος. Βλέπομε τὸ ἔργο του παντοῦ

(β) Ἡ Γραμματική ἔχει τάς ἰδιοτυπίας της, αἱ ὁποῖαι ὀφείλουν νά συντονισθοῦν πρός τό ὅλον σύστημα διδασκαλίας. Καί ἐφ'ὅσον μέν ἐκλαμβάνεται ὡς παράταξις τύπων ἡ γραμματική οὐδένα ἔχει ἐνδιαφέρον, ἡ ἐξέτασις ὅμως τῶν σχέσεων τῶν μεταξύ τῶν τύπων ὑφισταμένων ἀποτελεῖ δραστηριότητα μεγίστης σπουδαιότητος διά τήν ἄσκησιν τῶν συγκριτικῶν ἰδίᾳ ἱκανοτήτων τῶν νέων.

(γ) Αἱ ἐκθέσεις ἀποτελοῦν τόν μόνον κλάδον τῶν Ἑλληνικῶν ὁ ὁποῖος οὐδόλως δύναται νά συνεπικυρωθῇ ἀπό τά σύγχρονα διδακτικά μέσα. Ἀνεφέρθη προηγουμένως ὅτι ἡ ἠθοπλαστική ἀποστολή τῶν Ἑλληνικῶν στηρίζεται εἰς τό περιεχόμενον τοῦ Ἀναγνωστικοῦ, ὡς ἀφετηρία πρός ἀνάπτυξιν ἠθικῶν θέσεων, ἀλλά συνεπικουρεῖται ἡ ἠθοπλασία τῶν νέων διά μιᾶς πλουσίας ποικιλίας ἐξωσχολικῶν ἠθοπλαστικῶν μέσων (βιβλία περιοδικά, κινηματογράφος κλπ.). Διότι ταῦτα ΜΕΤΑΔΙΔΟΥΝ γνώσεις, ἰδέας, ἀπάψεις. Ἀλλά δέν δύνανται βεβαίως νά ἀσκήσουν τάς δεξιότητας τοῦ νέου, καί δή δέν δύνανται ἐμπραγμάτως νά ἀσκήσουν τήν κριτικήν δύναμιν καί τήν γλωσσικήν δεξιότητα τῶν νέων τά ὁποῖα καθωρίσθησαν ὡς κύριοι σκοποί τῆς τεχνικῆς παιδείας.

Ποῖον πρέπει ἐπομένως νά εἶναι τό ἐνδοσχολικόν μέσον ἐπιδιώξεως τῶν σκοπῶν τούτων. Τό Ἀναγνωστικόν, ἐλέχθη, φέρει τό κύριον βάρος τῆς ἀνθρωπιστικῆς διδασκαλίας. Κατά συνέπειαν, ὅ,τι ἀπομένει εἶναι τό μάθημα τῶν ἐκθέσεων. Κακῶς ἐξελείφθη ὑπό παλαιοτέρων παιδαγωγῶν ὅτι ὁ προορισμός τῆς ἐκθέσεως εἶναι ἡ προβολή ἰδεῶν. Σκοπός τῶν ἐκθέσεων εἶναι ἡ ἐκμάθησις τοῦ τρόπου τοῦ γράφειν τοῦ ἐκφράζεσθαι ὅστις ὡς ἀνεφέρθη προηγουμένως ταυτίζεται πρός τόν τρόπον τοῦ συλλογίζεσθαι. Πρέπει νά γίνῃ συνείδησις ὅτι διά τῆς ἐκθέσεως ἐπιδιώκεται πρακτικός τις σκοπός: ὁ χειρισμός τῆς γλώσσης καί ὄχι ἡ ἀνακοίνωσις τῶν ἰδεῶν καί τῶν συναισθημάτων τῶν παιδιῶν. Θά ἦτο καταστρεπτικόν καί νά ζητηθῇ ἀπό τούς νέους τροφίμους νά ἀνακοινοῦν ἀπόψεις ὅταν δέν γνωρίζουν τόν τρόπον τῆς ἀνακοινώσεως: τόν τρόπον τοῦ γράφειν. Ὄχι τό τί ἀλλά τό πῶς πρέπει νά γράφουν οἱ μαθηταί, τοῦτο εἶναι τό ἀντικείμενον τῶν ἐκθέσεων.

Κρίνειν ὀρθῶς καί ἐκφράζεσθαι ἀκριβῶς εἶναι αἱ ἀξίαι τάς ὁποίας κυρίως καί παραλλήλως πρός τήν ἠθικήν προτροπήν καί τάς ἱεράς ἀξίας τοῦ βίου θά καλλιεργήσῃ ἡ τεχνική Παιδεία.

Ἡ ἀγωγή αὐτή ὅταν ἐπεκταθῇ καί ἀποτελέσῃ σκοπόν εἰς τόν ὁποῖον θά κατατείνῃ ἡ διδασκαλία καί τῶν τεχνικῶν μαθημάτων παραλλήλως πρός τήν παροχήν τῶν εἰδικῶν γνώσεων καί τήν ἄσκησιν δεξιοτήτων

./.

[32.6]

Βλέπομε αὐτόν πού ξέρει νὰ δημιουργῆ, νὰ θεμελιώνη ἔργα πολιτισμοῦ.

Γι' αὐτὰ ὅλα ὁ κ. ΤΕΑΤΕΟΣ εἶναι ἐθνικὸν κεφάλαιον καὶ τοῦ ὀφείλομε σεβασμό καὶ ἀγάπην.

Οἱ λαοὶ πού παραμελοῦν τὰ ἐθνικὰ κεφάλαια, φέρονται πρὸς τὴν καταστροφήν.

Καί, ἀνεξαρτήτως τῶν πολιτικῶν φρονημάτων (μας): ὁ κ. Τσάτσος ἀποτελεῖ φυσιογνωμίαν τῆς Ἑλλάδος. Καὶ ἔχομε οἱ χῦρα ἀνάγκη τῶν ὑπηρεσιῶν του.

Γιὰ νὰ κρίνωμε σωστὰ ἄς θυμηθοῦμε πρῶτα: καὶ ἰδοὺ οἱ γραμμες τῆς ἐθνικῶν, πολιτικοῦ ἔργου τοῦ κ. ΤΕΑΤΕΟΥ.

— ΕΘΝΙΚΗ ΑΝΤΙΣΤΑΣΗ : Κηρύσσει πρῶτος τὸν Ἀγῶνα Ἀντισιάσεως τὸν Ὀκτώβρη τοῦ 1941 στὰ ἀνοιχτὰ καὶ ἄφοβα ἀπὸ τὴν ἕδρα του τοῦ Πανεπιστημίου. Στεγδρόμους τριγυρνοῦν ἔφιπποι οἱ

Τά μέσα ταῦτα εἶναι παντός εἴδους, βιβλία, περιοδικά, κινηματογράφος, τηλεόρασις, ραδιόφωνον. Ἡ ἐπίδρασις τούτων ἐπί τῶν ἀτόμων καί δή ἐπί τῶν νέων εἶναι κολοσσιαία ἐν σχέσει πρό ὅ,τι δύναται νά μεταδοθῇ εἰς αὐτούς εἰς καθωρισμένας ὥρας προγραμμάτων. Ἐάν τά μέσα αὐτά δέν προσφέρουν ὅ,τι ἠθικῶς ἔχουν καθῆκον νά προσφέρουν, ἡ προσπάθεια τοῦ σχολείου εἶναι πολύ περιωρισμένης ἀποδόσεως.

Εἰς τάς ξένας χώρας ἡ ἠθοπλαστική προφορική διδασκαλία ἔχει ἤδη μεγάλως ἀντικατασταθῇ διά τῆς χρήσεως τοιούτων μέσων τά ὁποῖα λόγῳ τοῦ συνδυασμοῦ των πρός τινα μορφήν τέχνης παρουσιάζουν μέγιστον βαθμόν ἐσωτερικῆς πειστικότητος.

Ἀφ'ἑτέρου ὅμως εἶναι βέβαιον ὅτι ἡ αὐθεντία τοῦ διδάσκοντος, ἡ ἀμεσότης τοῦ προφορικοῦ λόγου τῆς διδασκαλίας τό μέγα καί ἀναντικατάστατον ἀγαθόν τούτου, ἡ συνακόλουθος συνδιάλεξις τοῦ διδασκάλου πρός τόν μαθητήν ἡ ὁποία ἐπιτρέπει τήν συζήτησιν ἰδεῶν, τήν λύσιν ἀποριῶν, καί τήν ψυχικήν συνένωσιν τῶν μαθητῶν εἰς κοινωνίαν, εἶναι ζητήματα τά ὁποῖα δέν εἶναι δυνατόν ν'ἀντικαταστήσουν ἄλλα μέσα παιδείας. Παραμένει ἑπομένως μέγας χῶρος τῆς ἠθικῆς συγκροτήσεως τοῦ νέου καί ὁ ὁποῖος δέον νά καλυφθῇ ὑπό τοῦ σχολείου καί δή τοῦ μαθήματος τῶν Ἑλληνικῶν.

Τά ἀνωτέρω ἰσχύουν διά πᾶσαν μορφήν ἐκπαιδεύσεως καί κατά συνέπειαν ἰσχύουν διά τήν τεχνικήν'ἐκπαίδευσιν.

ΣΤ. Ἐπιδιώξεις τοῦ μαθήματος Ἑλληνικῶν εἰς τάς Τεχνικάς Σχολάς.

Ὅσα ἐξεθέσαμεν ἐν Δ΄ καί Ε΄ συγκροτοῦν τάς θεωρητικάς ἀρχάς τάς ὁποίας ὀφείλει νά πραγματοποιήσῃ τό πρόγραμμα διδασκαλίας τῶν Ἑλληνικῶν εἰς τούς τρεῖς κλάδους του οἱ ὁποῖοι ἀνωτέρω ὠνομάσθησαν ἐνδεικτικῶς.(α) Ἀναγνωστικόν (β) Γραμματική (γ) Ἐκθέσεις.

α) Τό ἀναγνωστικόν παραμένει βεβαίως ἡ ἀφετηρία διά τήν μετάδοσιν ἀνθρωπιστικῆς παιδείας εἰς τούς νέους. Παραλλήλως ὀφείλει νά ἐξυπηρετήσῃ καί τήν κυριωτέραν ἐπιδίωξιν τῶν τεχνικῶν Σχολῶν: Τήν λογικήν καί γλωσσικήν κατάρτισιν τῶν νέων. Ἐντεῦθεν ἡ σύνθεσις τοῦ κειμένου τῶν Ἀναγνωστικῶν τῶν τεχνικῶν Σχολῶν ὀφείλει ν'ἀποτελῇ ἀντικείμενον μεγίστης προσοχῆς. Ἡ δέ μέθοδος διδασκαλίας ἐμφανίζει προβλήματα τά ὁποῖα δέν εἶναι δυνατόν νά ἀναπτυχθοῦν ἐνταῦθα. Πάντως ἡ σαφής καί καθαρά ἀντίληψις ἐκ μέρους τοῦ διδάσκοντος τοῦ διπλοῦ χαρακτῆρος τῆς τεχνικῆς ἐκπαιδεύσεως θά βοηθήσῃ εἰς τήν ἀνεύρεσιν τῶν προσφόρων ἑκάστοτε μεθόδων διδασκαλίας.

./.

[32.7]

[32.8]

Καραμωτινέρος. Στήν αἴθουσα μέσα ὁ Τσάτσος μιλᾶ
γιά τήν Αντίσταση καί τήν Ἐλευθερία. Δίνει τό σύνθημα
Τοῦτο εἶναι εὐψυχία, ἀνδρεία, εὐθύνη. Οἱ κατακτη-
ται τά διώκουν. Καταφεύγει στή Μ. Ἀνατολή.

— ΔΙΟΙΚΗΣΗ-ΕΝΟΠΛΕΣ ΔΥΝΑΜΕΙΣ: Σεβασμός τῶ
Νόμου καί Σεβασμός στόν Πολίτη (εἶναι τί ἀρχῆς Τσάτσου). Ἐδραίωσε
~~[illegible]~~ τήν ἐθνική ἀσφάλεια, ὅταν μεία τό
κίνημα τοῦ 45, ὁλά ἦταν σέχαος καί ὁ ἴδιος
ἀνέλαβε <u>Ὑπουργός τῶν Ἐσωτερικῶν</u>. Ἔβαλε
τίς γερές βάσεις γιά τήν Διοικητική ἀναδιοργάνωση
~~[illegible]~~
καί συγκρότησε γιά τήν ἐσωτερική σιγουριά τῆς
χώρας τά Σώματα Ἀσφαλείας καί τόσο συνέβαλαν
στά κατοπινά χρόνια.
Τή χρηστή Διοίκηση ἀκολούθησε καί σάν <u>Ὑπουργός</u>
<u>Ἀεροπορίας</u>.
Στίς μαχόμενες δυνάμεις καί στή Διόκηση
~~[illegible]~~ τό ἔργον ΤΙΑΤΕΟΥ εἶναι προϊόν Μόχθου

— ΠΑΙΔΕΙΑ: Ἡ Παιδεία εἶναι γιά τά Κ. Τσάτσο
ἡ ἱερή ὑπόθεση τῶ Ἔθνους. Τό 1949-1950 σάν

σικά, ἀπηρτησμένα δηλαδή προτάσεις. Ἡ σύζευξις κρίσεως καί γλώσσης εἶναι ἀδιαχώριστος. Τό περιεχόμενον τῆς κρίσεως φέρει ἡ γλῶσσα - φορεύς τοῦ νοηματικοῦ περιεχομένου τῆς κρίσεως εἶναι ἡ γλῶσσα. Ἡ ὀρθή κρίσις εἶναι συγχρόνως καί ὀρθή ἔκφρασις δηλαδή ὀρθός χειρισμός τῆς γλώσσης. Καί ἐντεῦθα καθίσταται κατάδηλος ἡ ἀρτηρία ἥτις συνδέει τά Ἑλληνικά - ὡς μάθημα γλώσσης - πρός τήν τεχνικήν παιδείαν.

Καί διά νά γενικεύσωμεν δεοντολογικῶς: ὁ τεχνικός ὅσον καί ὁ φυσικός ἐπιστήμων, διά τήν ἄσκησιν τοῦ ἔργου των, ὀφείλουν νά ἔχουν εἰς τήν διάθεσιν των ἕνα ἀκριβές καί πλῆρες γλωσσικόν ὄργανον τό ὁποῖον θά δύναται νά ἐκφράσῃ καί μεταδώσῃ μέ αὐστηρότητα, ἀκρίβεια καί ἀμεσότητα χωρίς περιστροφάς, ἀστοχίας καί ἐλλειπτικότητα τήν ἀμείλικτον ἀκρίβειαν τῶν φαινομένων καί τῶν ἔργων ἐνώπιον τῶν ὁποίων εὑρίσκονται τόσον κατά τήν θεωρητικόν ὅσον καί τήν πρακτικήν ἐνάσκησίν των.

Αἱ λεκτικαί ἀστοχίαι, ἡ ἐλλειπτικότης καί αἱ περιστροφαί ἄς μειῶνουν κτήματα ὅλων ἐκείνων οἵτινες ἀσκοῦν μαγείαν (μέ τήν εὐρεῖαν σημασίαν τῆς λέξεως) τῆς ποιήσεως, τῆς μυθοπλασίας καί τῆς πολιτικῆς.

Αἱ τεχνικαί σχολαί ἀποσκοποῦν εἰς τήν κατάρτισιν τεχνικῶν. Ὀφείλει κατά συνέπειαν ἡ παιδεία πάσης μορφῆς νά ἐκβάλλῃ κυρίως εἰς αὐτόν τόν σκοπόν.

Τά Ἑλληνικά ὀφείλουν νά συγκροτήσουν τόν λογικόν ὁπλισμόν τοῦ νέου τῆς τεχνικῆς παιδείας. Οὕτῳ ὀφελεῖται ὁ μαθητής, ἡ κοινωνία καί τό ἔθνος ὑγιέστερον καί πρακτικώτερον, ἀπό ἕν μάθημα τό ὁποῖον θά κατέτεινεν εἰς τό νά κάμῃ τούς μαθητάς συγκινησιακούς καί ἀντιλογικούς πρᾶγμα τό ὁποῖον μέχρι τινός κατώρθωσεν ἡ παιδεία στηριχθεῖσα εἰς συνθήματα καί ἀπαγγελίας.

Ε. Τεχνική καί Ἀνθρωπιστική Παιδεία.-

Τοῦτο δέν σημαίνει ὅτι ἡ παιδεία τῶν τεχνικῶν Σχολῶν θά ἀγνοήσῃ τό ἀνθρωπιστικόν ἰδεῶδες, δηλαδή τήν ἠθικήν συγκρότησιν τῶν νέων καί τήν ἐμβάθυνσιν τῆς Ἐθνικῆς των συνειδήσεως.

Οὔτε σημαίνει ὅτι τά Ἑλληνικά εἰδικώτερον περιορίζονται εἰς τήν κατάρτισιν τῶν λογικῶν δυνάμεων τῶν νέων καί τήν ὁμόλογον διδαχήν τῆς γλώσσης.

Ἀλλ' ἤδη ὁ σκοπός οὗτος ὑπηρετεῖται τήν σήμερον διά πλήθους μέσων, τά ὁποῖα δέν εἶναι δυνατόν νά ἀγνοηθοῦν, καί τῶν ὁποίων εὐρεῖα χρῆσις γίνεται εἰς ὅλας τάς χώρας, καί ἔντινι μέτρῳ παρ' ἡμῖν.

./.

[32.10]

Ὑπουργός τῆς Παιδείας ἔχει τὴν εὐκαιρία νὰ ξαναδημιουργήσει
Γιὰ τὴν Νεότητα, γιὰ τὸν Κλῆρο, γιὰ τοὺς ἐργαζόμενους
νέους εἰδικώτερα. Παράλληλα καταργεῖ τίς κομμα-
τικεῖ ἐπεμβάσεις ἀπὸ τὴν παιδεία.
Ἀνεγείρει σχολεῖα, διορίζει καθηγητὰς ἡ διδασκάλους,
Χτίζει καινούργια σχολεῖα σε περιοχὲς ὁπου δὲν ὑπῆρχαν
Ἀνοίγει πάλι τὰ Νυκτερινὰ Γυμνάσια
τὴν ἀρχίζουν τὰ παιδιὰ νὰ πυκνώνουν τὶς τάξεις
τους. Νομοθετεῖ καὶ διοικεῖ καὶ ἐδῶ μὲ γνώμονα τὸ
συμφέρον τοῦ Ἔθνους.

— ΑΝΑΕΥΓΚΡΟΤΗΣΗ. Ἄλλος τομέας τοῦ Τσάλτου.
αἰτός, ὅλα ἀνέλαβε Ὑπουργὸς Συντονισμοῦ (1951-1952). Καὶ
καὶ ἐδῶ βάζει ΘΕΜΕΛΙΑ. Ἡ χώρα χρειάζεται κυρίως
δύο πράγματα: Ἀξιοποίηση τῆς Συμμαχικῆς
βοήθειας καὶ πρόγραμμα γιὰ τὴν ἀνάπτυξη.
Καὶ τὰ δύο τὰ ἔφερε ἐῆ πέρας: Γίνεται
ἡ ἀξιοποίηση τῆς βοηθείας καὶ καταβρώνεται
πρόγραμμα ἀνασυγκροτήσεως, τέλοιο ὥστε
ἀπετέλεσε τὸ Θεμέλιο καὶ τὸ πρότυπο
γιὰ τὰ κατοπινὰ χρόνια

Γ. Οἱ Γενικοί Σκοποί τῶν 'Ελληνικῶν εἰς πᾶν εἶδος Παιδείας.-

8.- Οἱ γενικοί οὗτοι σκοποί κατά παράδοσιν καί ἐφαρμογήν εἶναι ἡ τόνωσις τῶν ἠθικῶν δυνάμεων τοῦ νέου, ἡ τόνωσις τῆς πίστεως του ἐπί τῆς ἀξίας τῆς πατρίδος, τῆς θρησκείας, τῆς οἰκογενείας καί τοῦ 'Ηθικοῦ Νόμου. Καί ἐκ δευτέρου, ἡ ἐκ παραλλήλου "ἐκμάθησις" τῆς γλώσσης. Ταῦτα κατά παράδοσιν.

Δ. Οἱ γενικοί Σκοποί τῶν 'Ελληνικῶν ἐν σχέσει πρός τήν Τεχνικήν Παιδείαν.-

'Αλλ'ἐνταῦθα πρέπει νά ὑπομνησθῇ ὅτι πέραν τῶν γενικῶν τούτων ἀξιῶν καί σκοπῶν, οὕς τά 'Ελληνικά ὑπηρετοῦν εἰς ὅλας τάς βαθμίδας καί εἰς ὅλας τάς μορφάς ἐκπαιδεύσεως ἐν 'Ελλάδι, ὑπάρχουν αἱ ἐπί μέρους ἀνάγκαι, ἄς ταῦτα καλοῦνται νά θεραπεύσουν, ἀνάγκαι προσιδιάσαι εἰς ἑκάστην μορφήν τῆς ἐκπαιδεύσεως.

Ποῖαι εἶναι αἱ εἰδικαί ἀνάγκαι τῆς Τεχνικῆς Παιδείας; Τό κρίσιμον θέμα τῆς παιδείας τοῦ νέου συνδέεται ἐνταῦθα πρός τήν ἀνάγκην τῆς ἀναπτύξεως τῶν λογικῶν του λειτουργιῶν εἰς τό ἔπακρον, ἤτοι τῆς δυνάμεως τοῦ κρίνειν καί συλλογίζεσθαι κατά λόγον. Τοῦτο δέ σημαίνει ὅτι ὁ νέος πρέπει νά διδαχθῇ τούς κανόνας κατά τούς ὁποίους προβαίνει τις εἰς τήν ἑκάστοτε ὀρθήν σύνδεσιν, ἀποτίμησιν καί ἀξιοποίησιν τῶν ἀντικειμενικῶν δεδομένων τῆς τέχνης του, δηλαδή εἰς τήν ὀρθήν σύλληψιν τῶν προβλημάτων του καί ἐντεῦθεν εἰς τήν ἀντιμετώπισιν τούτων.

Λογικαί δυνάμεις καί κρίνειν ὀφείλουν νά ἀποτελέσουν τό ἀποκλειστικόν ἔδαφος καλλιεργείας εἰς τούς μαθητάς τῆς τεχνικῆς παιδείας κατ'ἐξοχήν. Καί κατά ἕνα βαθμόν αἱ λογικαί λειτουργίαι τῶν νέων τῆς τεχνικῆς παιδείας ἀσκοῦνται βεβαίως τόσον κατά τήν πρακτικήν των ἐξάσκησιν εἰς τά ἐργοστάσια, ὅσον καί κατά τήν διδασκαλίαν τῶν τεχνικῶν των μαθημάτων.

Ποῖος εἶναι ἑπομένως ὁ τρόπος συμβολῆς τοῦ μαθήματος τῶν 'Ελληνικῶν εἰς τόν σκοπόν τούτου;

'Ως εἶναι γνωστόν τόσον ἀπό τάς φιλοσοφικάς πεποιθήσεις ὅσον καί ἀπό τάς ψυχολογικάς περί τοῦ ἀντικειμένου τῆς κρίσεως, ἀποτέλεσμα τοῦ κρίνειν εἶναι αἱ κρίσεις. Δέν ὑπάρχει κρίνειν χωρίς τό συγκεκριμένον γεγονός τῆς κρίσεως ὡς ἀποτέλεσμα τῆς λειτουργίας τοῦ κρίνειν. Κρίνειν εἶναι ὁ ὑποκειμενικός μηχανισμός, ἐνῶ κρίσις εἶναι τό προϊόν τοῦ μηχανισμοῦ, τό ὁποῖον ἐν προκειμένῳ ἐνδιαφέρει ὡς ἀντικειμενικόν γεγονός. 'Αλλά αἱ κρίσεις εἶναι βεβαίως σώματα γλωσ-

./.

– Ἡ Οἰκονομική κατάσταση τῆς χώρας θέλει συνεχῶς βούθια. Ὁ κ. Τσάτσος τό γνωρίζει καλά. Καί ΕΥΓΚΡΟΤΕΙ ΕΝΒΑΘΡΟΝ ΤΗΝ ΝΕΑ ΒΙΟΜΗΧΑΝΙΑ ΤΗΣ ΕΛΛΑΔΟΣ: ΤΟΝ ΤΟΥΡΙΣΜΟ.

Ποιός τολμᾶ νά τοῦ τό ἀρνηθῆ; Ὁ τουρισμός εἶναι ἔργο ΤΕΑΤΕΟΥ, ὅταν μέ τήν ἐνοωτεία τοῦ Προέδρου τῆς Κυβερνήσεως κ. Καραμανλῆ, ἀναλαμβάνει τήν ὅλη στρατηγική τοῦ ἔργου, ὡς ὑπουργός Προεδρίας τῆς Κυβερνήσεως τῆς Ε.Ρ.Ε.

Ὁ ΤΟΥΡΙΣΜΟΣ ΕΙΝΑΙ ΠΛΟΥΤΟΣ ποί πάει γραμμή στά ΧΕΡΙΑ ΤΟΥ ΛΑΟΥ. Τοῦ ἐπέλεγε ἐπεῖ ὁ ΤΕΑΤΕΟΣ

Νοικοκύρεψε τόν τόπο. ~~ὁ κ. Τσάτσος~~. Ἄνοιξε τίς πόρτες τῆς Ἑλλάδος. Ἔρχονται ἐπαιτοντάδες χιλιάδες ξένων - φέρνουν τό χρῆμα τους: τό παίρνει ὁ λαός: ὁ ταξιτζής, ὁ περιωτεριοῦχος, ὁ ταβερνιάρης, ὁ ξενοδόχος, ὁ καταστηματάρχης, ὁ μικροπωλητής, ὁ φωτογράφος.

Καί πάει τό χρῆμα παντοῦ: Ἐπή Α δῆνα, τίς ἐπερχίες, στά χωριά, στά νησιά. Βγῆκαν ἀπό τήμι/έρια χιλιάδες ἀνθρω

(β) Ἡ Γραμματική ἔχει τάς ἰδιοτυπίας της, αἱ ὁποῖαι ὀφείλουν νά συντονισθοῦν πρός τό ὅλον σύστημα διδασκαλίας. Καί ἐφ'ὅσον μέν ἐκλαμβάνεται ὡς παράταξις τύπων ἡ γραμματική οὐδένα ἔχει ἐνδιαφέρον, ἡ ἐξέτασις ὅμως τῶν σχέσεων τῶν μεταξύ τῶν τύπων ὑφισταμένων ἀποτελεῖ δραστηριότητα μεγίστης σπουδαιότητος διά τήν ἄσκησιν τῶν συγκριτικῶν ἰδίᾳ ἱκανοτήτων τῶν νέων.

(γ) Αἱ ἐκθέσεις ἀποτελοῦν τόν μόνον κλάδον τῶν Ἑλληνικῶν ὁ ὁποῖος οὐδόλως δύναται νά συνεπικυρωθῇ ἀπό τά σύγχρονα διδακτικά μέσα. Ἀνεφέρθη προηγουμένως ὅτι ἡ ἠθοπλαστική ἀποστολή τῶν Ἑλληνικῶν στηρίζεται εἰς τό περιεχόμενον τοῦ Ἀναγνωστικοῦ, ὡς ἀφετηρία πρός ἀνάπτυξιν ἠθικῶν θέσεων, ἀλλά συνεπικουρεῖται ἡ ἠθοπλασία τῶν νέων διά μιᾶς πλουσίας ποικιλίας ἐξωσχολικῶν ἠθοπλαστικῶν μέσων (βιβλία περιοδικά, κινηματογράφος κλπ.). Διότι ταῦτα ΜΕΤΑΔΙΔΟΥΝ γνώσεις, ἰδέας, ἀπάψεις. Ἀλλά δέν δύνανται βεβαίως νά ἀσκήσουν τάς δεξιότητας τοῦ νέου, καί δή δέν δύνανται ἐμπραγμάτως νά ἀσκήσουν τήν κριτικήν δύναμιν καί τήν γλωσσικήν δεξιότητα τῶν νέων τά ὁποῖα καθωρίσθησαν ὡς κύριοι σκοποί τῆς τεχνικῆς παιδείας.

Ποῖον πρέπει ἑπομένως νά εἶναι τό ἐνδοσχολικόν μέσον ἐπιδιώξεως τῶν σκοπῶν τούτων. Τό Ἀναγνωστικόν, ἐλέχθη, φέρει τό κύριον βάρος τῆς ἀνθρωπιστικῆς διδασκαλίας. Κατά συνέπειαν, ὅ,τι ἀπομένει εἶναι τό μάθημα τῶν ἐκθέσεων. Κακῶς ἐξελείφθη ὑπό παλαιοτέρων παιδαγωγῶν ὅτι ὁ προορισμός τῆς ἐκθέσεως εἶναι ἡ προβολή ἰδεῶν. Σκοπός τῶν ἐκθέσεων εἶναι ἡ ἐκμάθησις τοῦ τρόπου τοῦ γράφειν τοῦ ἐκφράζεσθαι ὅστις ὡς ἀνεφέρθη προηγουμένως ταυτίζεται πρός τόν τρόπον τοῦ συλλογίζεσθαι. Πρέπει νά γίνῃ συνείδησις ὅτι διά τῆς ἐκθέσεως ἐπιδιώκεται πρακτικός τις σκοπός: ὁ χειρισμός τῆς γλώσσης καί ὄχι ἡ ἀνακοίνωσις τῶν ἰδεῶν καί τῶν συναισθημάτων τῶν παιδιῶν. Θά ἦτο καταστρεπτικόν καί νά ζητηθῇ ἀπό τούς νέους τροφίμους νά ἀνακοινοῦν ἀπόψεις ὅταν δέν γνωρίζουν τόν τρόπον τῆς ἀνακοινώσεως: τόν τρόπον τοῦ γράφειν. Ὄχι τό τί ἀλλά τό πῶς πρέπει νά γράφουν οἱ μαθηταί, τοῦτο εἶναι τό ἀντικείμενον τῶν ἐκθέσεων.

Κρίνειν ὀρθῶς καί ἐκφράζεσθαι ἀκριβῶς εἶναι αἱ ἀξίαι τάς ὁποίας κυρίως καί παραλλήλως πρός τήν ἠθικήν προτροπήν καί τάς ἱεράς ἀξίας τοῦ βίου θά καλλιεργήσῃ ἡ τεχνική Παιδεία.

Ἡ ἀγωγή αὐτή ὅταν ἐπεκταθῇ καί ἀποτελέσῃ σκοπόν εἰς τόν ὁποῖον θά κατατείνῃ ἡ διδασκαλία καί τῶν τεχνικῶν μαθημάτων παραλλήλως πρός τήν παροχήν τῶν εἰδικῶν γνώσεων καί τήν ἄσκησιν δεξιοτήτων

./.

[32.14]

ΠΟΙ. ΤΟΥΡΙΣΤΙΚΟΣ ΠΛΟΥΤΟΣ ΤΗΣ ἐλλάδος

βγαίνει ἀπὸ τὴν προσπάθεια Τσάτσου:

Ποιά προσπάθεια;

370 ἰουριστικά ἔργα (56 μόνον εἶχαν γίνει ἀπὸ τότε ποὺ κάρυθη ὁ ἰουριστικός): Ξενοδοχεῖα, Μοτέλ, περίπτερα, δρόμοι, ξενῶνες, κῆποι ωλω-ωλω. (+) Ἔρχονται οἱ ξένοι τὴν χαίρονται καὶ θέλουν νὰ ξανάλθουν. Κάθε χρόνο ς' ὁ πολλοί, ὅλο καὶ πιό πολλοι...

Ἀλλὰ καὶ αὐτὰ γιὰ νὰ γίνουν ἔπρεπε νὰ ὀργανωθοῦν οἱ ὑπηρεσίες καὶ ὠργανώθηκαν ἀπ' ἀρχῆς.

Τὸ ἀποτέλεσμα εἶναι ἄλλο ἕνα μέγα ἀγαθό - νίκη τοῦ Τσάτσου

— ΗΦΗΜΗ τῆς ΣΥΓΧΡΟΝΟΥ ΕΛΛΑΔΟΣ. Στὸ ἐξωτερικό. Ἐ αὐτὸ ὁ κ. Τσάτσος κατήγαγε θρίαμβο. Οὐδέποτε ἄλλοτε ἐγράφησαν τόσα πολλὰ γιὰ τὸν τόπο στὸ ξένο τύπο. Χιλιάδες ἄρθρα. Χιλιάδες φωτογραφίες.

(+) Βάζει τὰ φέρρυ μπόατς. Ρυθμίζονται δρομολόγια τραίνων ὑπόγειων λεωφορείων. Γίνεται ἡ ἑλλὰς εὐρώπη.

Τά μέσα ταῦτα εἶναι παντός εἴδους, βιβλία, περιοδικά, κινηματογράφος, τηλεόρασις, ραδιόφωνον. Ἡ ἐπίδρασις τούτων ἐπί τῶν ἀτόμων καί δή ἐπί τῶν νέων εἶναι κολοσσιαία ἐν σχέσει πρό ὅ,τι δύναται νά μεταδοθῆ εἰς αὐτούς εἰς καθωρισμένας ὥρας προγραμμάτων. Ἐάν τά μέσα αὐτά δέν προσφέρουν ὅ,τι ἠθικῶς ἔχουν καθῆκον νά προσφέρουν, ἡ προσπάθεια τοῦ σχολείου εἶναι πολύ περιωρισμένης ἀποδόσεως.

Εἰς τάς ξένας χώρας ἡ ἠθοπλαστική προφορική διδασκαλία ἔχει ἤδη μεγάλως ἀντικατασταθῆ διά τῆς χρήσεως τοιούτων μέσων τά ὁποῖα λόγῳ τοῦ συνδυασμοῦ των πρός τινα μορφήν τέχνης παρουσιάζουν μέγιστον βαθμόν ἐσωτερικῆς πειστικότητος.

Ἀφ'ἑτέρου ὅμως εἶναι βέβαιον ὅτι ἡ αὐθεντία τοῦ διδάσκοντος, ἡ <u>ἀμεσότης</u> τοῦ προφορικοῦ λόγου τῆς διδασκαλίας τό μέγα καί ἀναντικατάστατον ἀγαθόν τούτου, ἡ συνακόλουθος συνδιάλεξις τοῦ διδασκάλου πρός τόν μαθητήν ἡ ὁποία ἐπιτρέπει τήν συζήτησιν ἰδεῶν, τήν λύσιν ἀποριῶν, καί τήν <u>ψυχικήν συνένωσιν</u> τῶν μαθητῶν εἰς κοινωνίαν, εἶναι ζητήματα τά ὁποῖα δέν εἶναι δυνατόν ν'ἀντικαταστήσουν ἄλλα μέσα παιδείας. Παραμένει ἐπομένως μέγας χῶρος τῆς ἠθικῆς συγκροτήσεως τοῦ νέου καί ὁ ὁποῖος δέον νά καλυφθῆ ὑπό τοῦ σχολείου καί δή τοῦ μαθήματος τῶν Ἑλληνικῶν.

Τά ἀνωτέρω ἰσχύουν διά πᾶσαν μορφήν ἐκπαιδεύσεως καί κατά συνέπειαν ἰσχύουν διά τήν τεχνικήν'ἐκπαίδευσιν.

ΣΤ. <u>Ἐπιδιώξεις τοῦ μαθήματος Ἑλληνικῶν εἰς τάς Τεχνικάς Σχολάς.</u>

Ὅσα ἐξεθέσαμεν ἐν Δ΄ καί Ε΄ συγκροτοῦν τάς θεωρητικάς ἀρχάς τάς ὁποίας ὀφείλει νά πραγματοποιήσῃ τό πρόγραμμα διδασκαλίας τῶν Ἑλληνικῶν εἰς τούς τρεῖς κλάδους του οἱ ὁποῖοι ἀνωτέρω ὠνομάσθησαν ἐνδεικτικῶς (α) Ἀναγνωστικόν (β) Γραμματική (γ) Ἐκθέσεις.

α) Τό ἀναγνωστικόν παραμένει βεβαίως ἡ ἀφετηρία διά τήν μετάδοσιν ἀνθρωπιστικῆς παιδείας εἰς τούς νέους. Παραλλήλως ὀφείλει νά ἐξυπηρετήσῃ καί τήν κυριωτέραν ἐπιδίωξιν τῶν τεχνικῶν Σχολῶν: Τήν λογικήν καί γλωσσικήν κατάρτισιν τῶν νέων. Ἐντεῦθεν ἡ σύνθεσις τοῦ κειμένου τῶν Ἀναγνωστικῶν τῶν τεχνικῶν Σχολῶν ὀφείλει ν'ἀποτελῇ ἀντικείμενον μεγίστης προσοχῆς. Ἡ δέ μέθοδος διδασκαλίας ἐμφανίζει προβλήματα τά ὁποῖα δέν εἶναι δυνατόν νά ἀναπτυχθοῦν ἐνταῦθα. Πάντως ἡ σαφής καί καθαρά ἀντίληψις ἐκ μέρους τοῦ διδάσκοντος τοῦ διπλοῦ χαρακτῆρος τῆς τεχνικῆς ἐκπαιδεύσεως θά βοηθήσῃ εἰς τήν ἀνεύρεσιν τῶν προσφόρων ἑκάστοτε μεθόδων διδασκαλίας.

./.

[52.22]

[32.16]

Χιλιάδες τηλεγραφήματα. Ανταποκρίσεις, Κριτικές. Αωό τη Βραζιλία ως τήν ~~Σκωτία~~ Γερμανία ἀνό τήν Αὐδραλία ἡ τήν Ν. Αφρική ως τήν Σκωτία. Πατὶ; Γιατί ὁ Τσάτσος μαζί μὲ τίς ἀνέσεις για Τοῦ ἐπισκέωτες μας - φρόντισε τὰ ὑψώση, τὸ μεγαλεῖο τῆς Ἑλλάδος ὡς Πνευματικοῦ ~~χωρου~~ μέντρου. Ἀναδιουργάνωσε τίς ἀρχαιολογικές ὑπηρεσίες. Φρόντισε τίς ἀρχαιότητες. Τέλος ὑργάνωσε τὸν ἐτήσιο θρίαμβο τῆς Ἑλλάδος ὑπὸ λέγεται ΦΕΣΤΙΒΑΛ ΑΘΗΝΩΝ. Κλασσικά ἔργα, τραγωδίες, Κλασσική Μουσική, ὀρχήστρες Αρχιμουσικοί, Μπαλλέτα πάντοτε τὰ καλλίτερα τοῦ κόσμου, ἔπαιμαν τὸ Φεστιβάλ Αθηνῶν Παγκόσμιο γεγονός - καὶ Η ΦΗΜΗ τῆς ΕΛΛΑΔΟΣ καλύωτεν τὰ Ζεύο Τύπο συνεχῶς. Αὐτὸ δὲν δὰ τὸ ἀρνηθῆ κανείς. Εἶναι ὁ ΚΟΠΟΣ ΤΕΛΤΕΟΥ.

* * *.

σικά, ἀπηρτησμένα δηλαδή προτάσεις. Ἡ σύζευξις κρίσεως καί γλώσσης εἶναι ἀδιαχώριστος. Τό περιεχόμενον τῆς κρίσεως φέρει ἡ γλῶσσα - φορεύς τοῦ νοηματικοῦ περιεχομένου τῆς κρίσεως εἶναι ἡ γλῶσσα. Ἡ ὀρθή κρίσις εἶναι συγχρόνως καί ὀρθή ἔκφρασις δηλαδή ὀρθός χειρισμός τῆς γλώσσης. Καί ἐντεῦθα καθίσταται κατάδηλος ἡ ἀρτηρία ἥτις συνδέει τά Ἑλληνικά - ὡς μάθημα γλώσσης - πρός τήν τεχνικήν παιδείαν.

Καί διά νά γενικεύσωμεν δεοντολογικῶς: ὁ τεχνικός ὅσον καί ὁ φυσικός ἐπιστήμων, διά τήν ἄσκησιν τοῦ ἔργου των, ὀφείλουν νά ἔχουν εἰς τήν διάθεσιν των ἕνα ἀκριβές καί πλῆρες γλωσσικόν ὄργανον τό ὁποῖον θά δύναται νά ἐκφράσῃ καί μεταδώσῃ μέ αὐστηρότητα, ἀκρίβεια καί ἀμεσότητα χωρίς περιστροφάς, ἀστοχίας καί ἐλλειπτικότητα τήν ἀμείλικτον ἀκρίβειαν τῶν φαινομένων καί τῶν ἔργων ἐνώπιον τῶν ὁποίων εὑρίσκονται τόσον κατά τήν θεωρητικόν ὅσον καί τήν πρακτικήν ἐνάσκησίν των.

Αἱ λεκτικαί ἀστοχίαι, ἡ ἐλλειπτικότης καί αἱ περιστροφαί ἄς μειώνουν κτήματα ὅλων ἐκείνων οἵτινες ἀσκοῦν μαγείαν (μέ τήν εὐρεῖαν σημασίαν τῆς λέξεως) τῆς ποιήσεως, τῆς μυθοπλασίας καί τῆς πολιτικῆς.

Αἱ τεχνικαί σχολαί ἀποσκοποῦν εἰς τήν κατάρτισιν τεχνικῶν. Ὀφείλει κατά συνέπειαν ἡ παιδεία πάσης μορφῆς νά ἐκβάλλῃ κυρίως εἰς αὐτόν τόν σκοπόν.

Τά Ἑλληνικά ὀφείλουν νά συγκροτήσουν τόν λογικόν ὁπλισμόν τοῦ νέου τῆς τεχνικῆς παιδείας. Οὕτω ὀφελεῖται ὁ μαθητής, ἡ κοινωνία καί τό ἔθνος ὑγιέστερον καί πρακτικώτερον, ἀπό ἕν μάθημα τό ὁποῖον θά κατέτεινεν εἰς τό νά κάμῃ τούς μαθητάς συγκινησιακούς καί ἀντιλογικούς πρᾶγμα τό ὁποῖον μέχρι τινός κατώρθωσεν ἡ παιδεία στηριχθεῖσα εἰς συνθήματα καί ἀπαγγελίας.

Ε. Τεχνική καί Ἀνθρωπιστική Παιδεία.-

Τοῦτο δέν σημαίνει ὅτι ἡ παιδεία τῶν τεχνικῶν Σχολῶν θά ἀγνοήσῃ τό ἀνθρωπιστικόν ἰδεῶδες, δηλαδή τήν ἠθικήν συγκρότησιν τῶν νέων καί τήν ἐμβάθυνσιν τῆς Ἐθνικῆς των συνειδήσεως.

Οὔτε σημαίνει ὅτι τά Ἑλληνικά εἰδικώτερον περιορίζονται εἰς τήν κατάρτισιν τῶν λογικῶν δυνάμεων τῶν νέων καί τήν ὁμόλογον διδαχήν τῆς γλώσσης.

Ἀλλ' ἤδη ὁ σκοπός οὗτος ὑπηρετεῖται τήν σήμερον διά πλήθους μέσων, τά ὁποῖα δέν εἶναι δυνατόν νά ἀγνοηθοῦν, καί τῶν ὁποίων εὐρεῖα χρῆσις γίνεται εἰς ὅλας τάς χώρας, καί ἔντινι μέτρῳ παρ' ἡμῖν.

./.

[tv-28]

Αὐτά εἶναι ἀπό τά κυριώτερα μόνο ἔργα τοῦ ΚΩΝ. ΤΕΑΤΕΟΥ.

Τὰ δυμηθήκαμε ὁλός μας καλά; Τά γυγιάσαμε; Κιόλα αὐτά ἀπό τοῦ Σοφό Καθηγητή καί Ἀκαδημαϊκό, τοῦ ἐμπνευσμένο ῥήτορα.

Διά ὅλα αὐτά, κιάλλα, καί δεν ὑπάρχει χωρός νά γραφοῦν ὅλα, καθιστοῦν τοῦ Κ. ΤΕΑΤΕΟ ΕΘΝΙΚΟ ΚΕΦΑΛΑΙΟ.

– Ἔχομε ἀνάγκη, κί ὅθνος, ἀπό τήν Σοφία του, ἀπό τήν Γνώση του, ἀπό τίς Δυνάμεις του, ἀπό τό Ἦθος του, ἀπό τό Ἔργο του.

– Νά μάθωμε νά τιμοῦμε τοῦς μεγάλους ἀνδρας τοῦ Τόπου μας. Εἶναι χρέος καί συμφέρον μας. Χρέος στήν Ἑλλάδα - συμφέρον τοῦ Σπιτιοῦ μας.

(β) Ἡ Γραμματική ἔχει τάς ἰδιοτυπίας της, αἱ ὁποῖαι ὀφείλουν νά συντονισθοῦν πρός τό ὅλον σύστημα διδασκαλίας. Καί ἐφ'ὅσον μέν ἐκλαμβάνεται ὡς παράταξις τύπων ἡ γραμματική οὐδένα ἔχει ἐνδιαφέρον, ἡ ἐξέτασις ὅμως τῶν σχέσεων τῶν μεταξύ τῶν τύπων ὑφισταμένων ἀποτελεῖ δραστηριότητα μεγίστης σπουδαιότητος διά τήν ἄσκησιν τῶν συγκριτικῶν ἰδίᾳ ἱκανοτήτων τῶν νέων.

(γ) Αἱ ἐκθέσεις ἀποτελοῦν τόν μόνον κλάδον τῶν Ἑλληνικῶν ὁ ὁποῖος οὐδόλως δύναται νά συνεπικυρωθῇ ἀπό τά σύγχρονα διδακτικά μέσα. Ἀνεφέρθη προηγουμένως ὅτι ἡ ἠθοπλαστική ἀποστολή τῶν Ἑλληνικῶν στηρίζεται εἰς τό περιεχόμενον τοῦ Ἀναγνωστικοῦ, ὡς ἀφετηρία πρός ἀνάπτυξιν ἠθικῶν θέσεων, ἀλλά συνεπικουρεῖται ἡ ἠθοπλασία τῶν νέων διά μιᾶς πλουσίας ποικιλίας ἐξωσχολικῶν ἠθοπλαστικῶν μέσων (βιβλία περιοδικά, κινηματογράφος κλπ.). Διότι ταῦτα ΜΕΤΑΔΙΔΟΥΝ γνώσεις, ἰδέας, ἀπόψεις. Ἀλλά δέν δύνανται βεβαίως νά ἀσκήσουν τάς δεξιότητας τοῦ νέου, καί δή δέν δύνανται ἐμπραγμάτως νά ἀσκήσουν τήν κριτικήν δύναμιν καί τήν γλωσσικήν δεξιότητα τῶν νέων τά ὁποῖα καθωρίσθησαν ὡς κύριοι σκοποί τῆς τεχνικῆς παιδείας.

Ποῖον πρέπει ἐπομένως νά εἶναι τό ἐνδοσχολικόν μέσον ἐπιδιώξεως τῶν σκοπῶν τούτων. Τό Ἀναγνωστικόν, ἐλέχθη, φέρει τό κύριον βάρος τῆς ἀνθρωπιστικῆς διδασκαλίας. Κατά συνέπειαν, ὅ,τι ἀπομένει εἶναι τό μάθημα τῶν ἐκθέσεων. Κακῶς ἐξελείφθη ὑπό παλαιοτέρων παιδαγωγῶν ὅτι ὁ προορισμός τῆς ἐκθέσεως εἶναι ἡ προβολή ἰδεῶν. Σκοπός τῶν ἐκθέσεων εἶναι ἡ ἐκμάθησις τοῦ τρόπου τοῦ γράφειν τοῦ ἐκφράζεσθαι ὅστις ὡς ἀνεφέρθη προηγουμένως ταυτίζεται πρός τόν τρόπον τοῦ συλλογίζεσθαι. Πρέπει νά γίνῃ συνείδησις ὅτι διά τῆς ἐκθέσεως ἐπιδιώκεται πρακτικός τις σκοπός: ὁ χειρισμός τῆς γλώσσης καί ὄχι ἡ ἀνακοίνωσις τῶν ἰδεῶν καί τῶν συναισθημάτων τῶν παιδιῶν. Θά ἦτο καταστρεπτικόν καί νά ζητηθῇ ἀπό τούς νέους τροφίμους νά ἀνακοινοῦν ἀπόψεις ὅταν δέν γνωρίζουν τόν τρόπον τῆς ἀνακοινώσεως: τόν τρόπον τοῦ γράφειν. Ὄχι τό τί ἀλλά τό πῶς πρέπει νά γράφουν οἱ μαθηταί, τοῦτο εἶναι τό ἀντικείμενον τῶν ἐκθέσεων.

Κρίνειν ὀρθῶς καί ἐκφράζεσθαι ἀκριβῶς εἶναι αἱ ἀξίαι τάς ὁποίας κυρίως καί παραλλήλως πρός τήν ἠθικήν προτροπήν καί τάς ἱεράς ἀξίας τοῦ βίου θά καλλιεργήσῃ ἡ τεχνική Παιδεία.

Ἡ ἀγωγή αὐτή ὅταν ἐπεκταθῇ καί ἀποτελέσῃ σκοπόν εἰς τόν ὁποῖον θά κατατείνῃ ἡ διδασκαλία καί τῶν τεχνικῶν μαθημάτων παραλλήλως πρός τήν παροχήν τῶν εἰδικῶν γνώσεων καί τήν ἄσκησιν δεξιοτήτων

./.

[82.19]

(1)

ΚΩΝΤΕΤΑΝΤΙΝΟΣ ΤΕΑΤΕΟΣ

ΤΟ ΕΘΝΙΚΟΝ ΚΕΦΑΛΑΙΟ

Ἡ ὥρα σὰ θὰ κρίνωμε ὁσοὺς θάμας κυβερνήσουν ὠλησιάτει. Τὸ καθῆκον παντὸς Ἕλληνος εἶναι δείξη σωστὴ κρίση καὶ νὰ νοιώση τὴν εὐθύνη του Ἡ ψῆφος μας δὲν ζητιέται κάθε μέρα. Ὅταν ὅμως ἔρχεται ἡ ὥρα γιὰ νὰ ποῦμε τὴ γνώμη μας εἶναι ἀνάγκη νὰ ~~δώσωμε ὁλή τὴν προσοχή μας~~ σταθοῦμε μὲ σύνεση καὶ προσοχὴ καὶ νὰ δώσωμε τὴν ἱερή μας ψῆφο σὲ κείνους πού ἡ δίκαια κρίση μας ζητᾶ. Χωρὶς πάθη. Ἥρεμα. Ἐντελῶμε τὸ μεγάλο καθῆκον μας.

Πρώτη φροντίδα: Νὰ προφυλάξωμε ὁσοὺς θεωροῦμε ἐθνικὰ κεφάλαια. Αὐτοὺς πού χρειάζεται ὁ τόπος. Διατὶ ἔχουν γνώση, Ἀρετή, Ἱκανότητες.

Κι ἀνάμεσα σ ὁσοὺς τῶρα εἶναι μωροσιά μας

'Ισχύς τῆς μηχανῆς. 'Ενδεικτική ἱπποδύναμις. Πραγματική ἱπποδύναμις.

Α Τ Μ Ο Σ Τ Ρ Ο Β Ι Λ Ο Ι

Εἰσαγωγή. Τί εἶναι ὁ ἀτμοστρόβιλος. 'Η δρᾶσις. 'Η ἀντίδρασις. Εἰς τί διαφέρουν οἱ ἀτμοστρόβιλοι ἀπό τήν ἀτμομηχανήν.

Περιγραφή ἁπλοῦ ἀτμοστροβίλου. Κύρια μέρη τοῦ ἀτμοστροβίλου: στροφεῖον, κέλυφος. Προφύσια καί πτερύγια: εἴδη προφυσίων, εἴδη πτερυγίων καί σκοπός αὐτῶν, ὁλική καί μερική πτερύγωσις. Πῶς λειτουργοῦν οἱ ἀτμοστρόβιλοι. Κατάταξις τῶν ἀτμοστροβίλων: α) Δράσεως, ἀντιδράσεως, μικτοί β), ὁριζόντιοι, κατακόρυφοι, ὑπό γωνίαν, γ) Στρόβιλοι ἀξονικῆς ροῆς, ἀκτινικῆς ροῆς, περιφερειακῆς ἤ ἐφαπτομενικῆς ροῆς, δ) ὑψηλῆς πιέσεως, μέσης πιέσεως, χαμηλῆς πιέσεως, ε) ξηρᾶς, ναυτικοί, βοηθητικῶν μηχανημάτων.

'Ατμοστρόβιλοι ἀξονικῆς ροῆς. Διάφοροι τύποι. 'Ατμοστρόβιλοι δράσεως μέ βαθμίδες ταχύτητος (Κούρτις). 'Ατμοστρόβιλοι δράσεως μέ βαθμίδες πιέσεως (Ρατώ). 'Ατμοστρόβιλοι δράσεως μέ βαθμίδες πιέσεως καί ταχύτητος (σύνθετοι). 'Ατμοστρόβιλοι ἀντιδράσεως ἁπλῆς ροῆς (Πάρσονς). 'Ατμοστρόβιλοι ἀντιδράσεως διπλῆς ροῆς. 'Ατμοστρόβιλοι μικτοί.

'Ατμοστρόβιλοι ἀκτινικῆς ἤ περιφερειακῆς ροῆς. Στρόβιλοι ἀκτινικῆς ροῆς. Στρόβιλοι περιφερειακῆς ἤ ἐφαπτομενικῆς ροῆς.

Πῶς χρησιμοποιοῦνται οἱ στρόβιλοι. Στρόβιλοι ξηρᾶς. Στρόβιλοι πλοίων. 'Οδηγίαι διά τήν λειτουργίαν τῶν ἀτμοστροβίλων.

Γενικαί χαρακτηριστικαί τῶν ἀτμοστροβίλων καί ἰσχύς αὐτῶν.

Συσκευαί καί βοηθητικά μηχανήματα ἐγκαταστάσεων ἀτμοῦ. 'Υπερθερμαντήρ, ἀτμοῦ: περιγραφή, ρύθμισις τῆς θερμοκρασίας τοῦ ὑπερθέρμου ἀτμοῦ. Οἰκονομητήρ ὕδατος: περιγραφή, σκοπός. Προθερμαντήρ ἀέρος: περιγραφή, σκοπός.

Συσκευαί καί βοηθητικά μηχανήματα μηχανοστασίου. Κύριον ψυγεῖον: σκοπός, περιγραφή. Βοηθητικόν ψυγεῖον: σκοπός. 'Αντλία κυκλοφορίας: σκοπός, περιγραφή. 'Αντλία κυκλοφορίας βοηθητικοῦ ψυγείου: σκοπός, περιγραφή. 'Εξαγωγική ἀντλία συμπυκνώματος: σκοπός, περιγραφή. Τζιφάρια κενοῦ: σκοπός. Βραστήρ ἤ ἀποστακτήρ: σκοπός. 'Αντλίαι ἐλαίου λιπάνσεως.

./.

καὶ γιὰ τοὺς ὁποίους δὰ πᾶμε τὴν γνώμη μας εἶναι ὁ ΚΩΝΣΤΑΝΤΙΝΟΣ ΤΣΑΤΣΟΣ.

Καὶ γιὰ τὸν κ. Τσάτσο μπορεῖ νὰ λεχθῇ, χωρὶς περιστροφὲς ἡ ἀλήθεια: Εἶναι ΚΕΦΑΛΑΙΟ Ἐθνικό.

Μιὰ προσωπικότητα καθολική. Ποὺ δοκιμάσθηκε σὲ δύο βήματα: Στὸ Πανεπιστήμιο, σὰν καθηγητής – Στὴ Βουλή, σὰν Ὑπουργός. Στὴ γνώση

Καὶ δοκιμάσθηκε στὴν πράξη: ἀπὸ τοτέ ποὺ ξεσήκωσε τὴν νεότητα ἐναντίον τῶν κατακτητῶν, μάνοντας ἔναρξη τοῦ ἐθνικοῦ ἀγῶνος ἀντιστάσεως ἀπὸ τὸ Πανεπιστήμιο τὸ Δεκέμβριο τοῦ 1941. Ἄς χθες: Σὰν ὑπουργὸς Προεδρίας ὅπου πραγματοποίησε ἕνα ἄθλο συνεχῶν ἔργων

Σοφός, πολιτικός, ῥήτωρ, δημιουργός ὁ Κωνσταντῖνος Τσάτσος ἐχει γεμίσει τὰ γράμματα, τὴν πολιτικὴ ζωὴ τοῦ τόπου

'Ισχύς τῆς μηχανῆς. 'Ενδεικτική ἱπποδύναμις. Πραγματική ἱπποδύναμις.

Α Τ Μ Ο Σ Τ Ρ Ο Β Ι Λ Ο Ι

Εἰσαγωγή. Τί εἶναι ὁ ἀτμοστρόβιλος. 'Η δρᾶσις. 'Η ἀντίδρασις. Εἰς τί διαφέρουν οἱ ἀτμοστρόβιλοι ἀπό τήν ἀτμομηχανήν.

Περιγραφή ἁπλοῦ ἀτμοστροβίλου. Κύρια μέρη τοῦ ἀτμοστροβίλου: στροφεῖον, κέλυφος. Προφύσια καί πτερύγια: εἴδη προφυσίων, εἴδη πτερυγίων καί σκοπός αὐτῶν, ὁλική καί μερική πτερύγωσις. Πῶς λειτουργοῦν οἱ ἀτμοστρόβιλοι. Κατάταξις τῶν ἀτμοστροβίλων: α) Δράσεως, ἀντιδράσεως, μικτοί β), ὁριζόντιοι, κατακόρυφοι, ὑπό γωνίαν, γ) Στρόβιλοι ἀξονικῆς ροῆς, ἀκτινικῆς ροῆς, περιφερειακῆς ἤ ἐφαπτομενικῆς ροῆς, δ) ὑψηλῆς πιέσεως, μέσης πιέσεως, χαμηλῆς πιέσεως, ε) ξηρᾶς, ναυτικοί, βοηθητικῶν μηχανημάτων.

'Ατμοστρόβιλοι ἀξονικῆς ροῆς. Διάφοροι τύποι. 'Ατμοστρόβιλοι δράσεως μέ βαθμίδες ταχύτητος (Κούρτις). 'Ατμοστρόβιλοι δράσεως μέ βαθμίδες πιέσεως (Ρατώ). 'Ατμοστρόβιλοι δράσεως μέ βαθμίδες πιέσεως καί ταχύτητος (σύνθετοι). 'Ατμοστρόβιλοι ἀντιδράσεως ἁπλῆς ροῆς (Πάρσονς). 'Ατμοστρόβιλοι ἀντιδράσεως διπλῆς ροῆς. 'Ατμοστρόβιλοι μικτοί.

'Ατμοστρόβιλοι ἀκτινικῆς ἤ περιφερειακῆς ροῆς. Στρόβιλοι ἀκτινικῆς ροῆς. Στρόβιλοι περιφερειακῆς ἤ ἐφαπτομενικῆς ροῆς.

Πῶς χρησιμοποιοῦνται οἱ στρόβιλοι. Στρόβιλοι ξηρᾶς. Στρόβιλοι πλοίων. 'Οδηγίαι διά τήν λειτουργίαν τῶν ἀτμοστροβίλων.

Γενικαί χαρακτηριστικαί τῶν ἀτμοστροβίλων καί ἰσχύς αὐτῶν.

Συσκευαί καί βοηθητικά μηχανήματα ἐγκαταστάσεων ἀτμοῦ. 'Υπερθερμαντήρ, ἀτμοῦ: περιγραφή, ρύθμισις τῆς θερμοκρασίας τοῦ ὑπερθέρμου ἀτμοῦ. Οἰκονομητήρ ὕδατος: περιγραφή, σκοπός. Προθερμαντήρ ἀέρος: περιγραφή, σκοπός.

Συσκευαί καί βοηθητικά μηχανήματα μηχανοστασίου. Κύριον ψυγεῖον: σκοπός, περιγραφή. Βοηθητικόν ψυγεῖον: σκοπός. 'Αντλία κυκλοφορίας: σκοπός, περιγραφή. 'Αντλία κυκλοφορίας βοηθητικοῦ ψυγείου: σκοπός, περιγραφή. 'Εξαγωγική ἀντλία συμπυκνώματος: σκοπός, περιγραφή. Τζιφάρια κενοῦ: σκοπός. Βραστήρ ἤ ἀποστακτήρ: σκοπός. 'Αντλίαι ἐλαίου λιπάνσεως.

./.

[Η ΣΣ]

[33.5]

μὲ τό Ἔργο τοῦ.

Πόσοι εἶναι ἐκεῖνοι νά παρατάξει τό Ἔθνος σάν τά ΚΟΝ. ΤΕΑΤΕΟ;

Γιά τοῦτο ὁλόι μας, ἀνεβάρτητα ἀπό τά πάθη μας, ἔχουμε καθῆκον νά σπείλωμε στήν Κυβέρνηση πού θά δημιουργήσωμε μέ τή ψῆφο μας ἀνθρώπους σάν τόν Κ. Τσάτσο. Ἔθνη πού δέν ὠφελοῦνται ἀπό τίς ὑπηρεσίες τῶν μεγάλων ἀνδρῶν τους μπαίνουν γρήγορα σέ κινδύνους.

Γιά τοῦτο ἄς σταθοῦμε ὁλόι μέ ὠροσοχή καί Σωστή κρίση μωροστά στό ἔργο τοῦ ἐξέχοντος ἀνδρός πού θέλει τόν ἑαυτό τοῦ στήν ὑπηρεσία τοῦ Ἔθνους καί τοῦ Λαοῦ.

Ποιό εἶναι τό Ἔργο Τσάτσου;

Διοίκησε τά τώρα τά ἑξῆς Ὑπουργεῖα: Ἐσωτερικῶν, Τύπου, Ἀεροπορίας, Παιδείας, Συντονισμοῦ καί Προεδρίας Κυβερνήσεως

'Ισχύς τῆς μηχανῆς. 'Ενδεικτική ἱπποδύναμις. Πραγματική ἱπποδύναμις.

Α Τ Μ Ο Σ Τ Ρ Ο Β Ι Λ Ο Ι

Εἰσαγωγή. Τί εἶναι ὁ ἀτμοστρόβιλος. 'Η δρᾶσις. 'Η ἀντίδρασις. Εἰς τί διαφέρουν οἱ ἀτμοστρόβιλοι ἀπό τήν ἀτμομηχανήν.

Περιγραφή ἁπλοῦ ἀτμοστροβίλου. Κύρια μέρη τοῦ ἀτμοστροβίλου: στροφεῖον, κέλυφος. Προφύσια καί πτερύγια: εἴδη προφυσίων, εἴδη πτερυγίων καί σκοπός αὐτῶν, ὁλική καί μερική πτερύγωσις. Πῶς λεττουργοῦν οἱ ἀτμοστρόβιλοι. Κατάταξις τῶν ἀτμοστροβίλων: α) Δράσεως, ἀντιδράσεως, μικτοί β),ὁριζόντιοι, κατακόρυφοι, ὑπό γωνίαν, γ) Στρόβιλοι ἀξονικῆς ροῆς, ἀκτινικῆς ροῆς, περιφερειακῆς ἤ ἐφαπτομενικῆς ροῆς, δ) ὑψηλῆς πιέσεως, μέσης πιέσεως, χαμηλῆς πιέσεως, ε) ξηρᾶς, ναυτικοί, βοηθητικῶν μηχανημάτων.

'Ατμοστρόβιλοι ἀξονικῆς ροῆς. Διάφοροι τύποι. 'Ατμοστρόβιλοι δράσεως μέ βαθμίδες ταχύτητος (Κούρτις). 'Ατμοστρόβιλοι δράσεως μέ βαθμίδες πιέσεως (Ρατώ). 'Ατμοστρόβιλοι δράσεως μέ βαθμίδες πιέσεως καί ταχύτητος (σύνθετοι). 'Ατμοστρόβιλοι ἀντιδράσεως ἁπλῆς ροῆς (Πάρσονς). 'Ατμοστρόβιλοι ἀντιδράσεως διπλῆς ροῆς. 'Ατμοστρόβιλοι μικτοί.

'Ατμοστρόβιλοι ἀκτινικῆς ἤ περιφερειακῆς ροῆς. Στρόβιλοι ἀκτινικῆς ροῆς. Στρόβιλοι περιφερειακῆς ἤ ἐφαπτομενικῆς ροῆς.

Πῶς χρησιμοποιοῦνται οἱ στρόβιλοι. Στρόβιλοι ξηρᾶς. Στρόβιλοι πλοίων. 'Οδηγίαι διά τήν λειτουργίαν τῶν ἀτμοστροβίλων.

Γενικαί χαρακτηριστικαί τῶν ἀτμοστροβίλων καί ἰσχύς αὐτῶν.

Συσκευαί καί βοηθητικά μηχανήματα ἐγκαταστάσεων ἀτμοῦ. 'Υπερθερμαντήρ,ἀτμοῦ: περιγραφή, ρύθμισις τῆς θερμοκρασίας τοῦ ὑπερθέρμου ἀτμοῦ. Οἰκονομητήρ ὕδατος: περιγραφή, σκοπός. Προθερμαντήρ ἀέρος: περιγραφή, σκοπός.

Συσκευαί καί βοηθητικά μηχανήματα μηχανοστασίου. Κύριον ψυγεῖον: σκοπός, περιγραφή. Βοηθητικόν ψυγεῖον: σκοπός. 'Αντλία κυκλοφορίας: σκοπός, περιγραφή. 'Αντλία κυκλοφορίας βοηθητικοῦ ψυγείου: σκοπός, περιγραφή. 'Εξαγωγική ἀντλία συμπυκνώματος: σκοπός, περιγραφή. Τζιφάρια κενοῦ: σκοπός. Βραστήρ ἤ ἀποστακτήρ: σκοπός. 'Αντλίαι ἐλαίου λιπάνσεως.

[33.6]

[33.7]

[Ἡ πρώτη φροντίδα του ἦταν: Χρηστή διοίκη-
ση. Σεβασμός τοῦ Νόμου. Φροντίδα για τὸν
Πολίτη. Ἔτσι, ἐδραίωσε πρῶτος τὴν ἐθνικὴ
ἀσφάλεια μετὰ τὸ κίνημα, τοῦ 45, σὰν
Ὑπουργὸς Ἐσωτερικῶν. Ἔθεσε τὰ θεμέλια.
Ἔχτισε τὶς βάσεις, στὰ δύσκολα χρόνια.
Το 49-50 σὰν Ὑπουργὸς τῆς Παιδείας: Κάνει τὸ
πρῶτο μισθολόγιο τοῦ κλήρου. Ἔδωσε τὰ νυχτερινὰ
γυμνάσια στὰ ἐργαζόμενα παιδιά. Σταμάτησε
τὶς κομματικὲς ἐπεμβάσεις στὴ Παιδεία. Ἐπάνδρω-
σε Σχολεῖα, Δημοτικὰ ἡ Γυμνάσια μὲ Διδασκάλους.
Ἔχτισε σχολεῖα. Ἔδωσε γράμματα στὸ λαό.
~~Σὰν~~ Τὸ 51-52 σὰν Ὑπουργὸς Συντονισμοῦ (Θὰ ἀ-
ναφέρωμε μόνο ἕνα) κατήρτισε τὸ πρῶτο διετὲς
πρόγραμμα ἀνασυγκροτήσεως. Τὸ πρόγραμμα
αὐτὸ στάθηκε ἡ βάση γιὰ τὰ ὑπόλοιπα χρόνια
Καὶ τέλος] Ὑπουργὸς Προεδρίας 1956-1961
Λίγα θὰ γράψωμε ἐδῶ: Ὅμως ἡ εἰκόνα τοῦ ἡ
ἡ σημασία τοῦ εἶναι τεράστια:
Ἀθλητισμός: Ἵδρυσε τὴν Ρυκὴ Γραμματεία

'Ισχύς τῆς μηχανῆς. 'Ενδεικτική ἱπποδύναμις. Πραγματική ἱπποδύναμις.

Α Τ Μ Ο Σ Τ Ρ Ο Β Ι Λ Ο Ι

Εἰσαγωγή. Τί εἶναι ὁ ἀτμοστρόβιλος. 'Η δρᾶσις. 'Η ἀντίδρασις. Εἰς τί διαφέρουν οἱ ἀτμοστρόβιλοι ἀπό τήν ἀτμομηχανήν.

Περιγραφή ἁπλοῦ ἀτμοστροβίλου. Κύρια μέρη τοῦ ἀτμοστροβίλου: στροφεῖον, κέλυφος. Προφύσια καί πτερύγια: εἴδη προφυσίων, εἴδη πτερυγίων καί σκοπός αὐτῶν, ὁλική καί μερική πτερύγωσις. Πῶς λειτουργοῦν οἱ ἀτμοστρόβιλοι. Κατάταξις τῶν ἀτμοστροβίλων: α) Δράσεως, ἀντιδράσεως, μικτοί β), ὁριζόντιοι, κατακόρυφοι, ὑπό γωνίαν, γ) Στρόβιλοι ἀξονικῆς ροῆς, ἀκτινικῆς ροῆς, περιφερειακῆς ἤ ἐφαπτομενικῆς ροῆς, δ) ὑψηλῆς πιέσεως, μέσης πιέσεως, χαμηλῆς πιέσεως, ε) ξηρᾶς, ναυτικοί, βοηθητικῶν μηχανημάτων.

'Ατμοστρόβιλοι ἀξονικῆς ροῆς. Διάφοροι τύποι. 'Ατμοστρόβιλοι δράσεως μέ βαθμίδες ταχύτητος (Κούρτις). 'Ατμοστρόβιλοι δράσεως μέ βαθμίδες πιέσεως (Ρατώ). 'Ατμοστρόβιλοι δράσεως μέ βαθμίδες πιέσεως καί ταχύτητος (σύνθετοι). 'Ατμοστρόβιλοι ἀντιδράσεως ἁπλῆς ροῆς (Πάρσονς). 'Ατμοστρόβιλοι ἀντιδράσεως διπλῆς ροῆς. 'Ατμοστρόβιλοι μικτοί.

'Ατμοστρόβιλοι ἀκτινικῆς ἤ περιφερειακῆς ροῆς. Στρόβιλοι ἀκτινικῆς ροῆς. Στρόβιλοι περιφερειακῆς ἤ ἐφαπτομενικῆς ροῆς.

Πῶς χρησιμοποιοῦνται οἱ στρόβιλοι. Στρόβιλοι ξηρᾶς. Στρόβιλοι πλοίων. 'Οδηγίαι διά τήν λειτουργίαν τῶν ἀτμοστροβίλων.

Γενικαί χαρακτηριστικαί τῶν ἀτμοστροβίλων καί ἰσχύς αὐτῶν.

Συσκευαί καί βοηθητικά μηχανήματα ἐγκαταστάσεων ἀτμοῦ. 'Υπερθερμαντήρ, ἀτμοῦ: περιγραφή, ρύθμισις τῆς θερμοκρασίας τοῦ ὑπερθέρμου ἀτμοῦ. Οἰκονομητήρ ὕδατος: περιγραφή, σκοπός. Προθερμαντήρ ἀέρος: περιγραφή, σκοπός.

Συσκευαί καί βοηθητικά μηχανήματα μηχανοστασίου. Κύριον ψυγεῖον: σκοπός, περιγραφή. Βοηθητικόν ψυγεῖον: σκοπός. 'Αντλία κυκλοφορίας: σκοπός, περιγραφή. 'Αντλία κυκλοφορίας βοηθητικοῦ ψυγείου: σκοπός, περιγραφή. 'Εξαγωγική ἀντλία συμπυκνώματος: σκοπός, περιγραφή. Τζιφάρια κενοῦ: σκοπός. Βραστήρ ἤ ἀποστακτήρ: σκοπός. 'Αντλίαι ἐλαίου λιπάνσεως.

./.

[33.9]

Αθλητισμοῦ. Τό ἔργο αὐτό εἶναι γνωστό.

Ραδιοφωνία. Ἐξυγίανε τά οἰκονομικά τῆς Ραδιοφωνίας. Κι ἔτσι κάναμε Ραδιόφωνο τῆς Προκοπῆς. Καί μόνο αὐτό φθάνει, για τοῦτο τοῦ τομέα.

Τουρισμός: Πρῶτος ἀναδιωργάνωσε τίς ὑπηρεσίες γιά νά μπορεῖ νά δουλέψει ἡ μηχανή τοῦ Τουρισμοῦ μέ τήν ἐπιστρεία τοῦ Προϋπουργοῦ κ' Καραμανλῆ κατεσκεύασε ἡ δημιούργησε 370 τουριστικά ἔργα. Γέμισε τοῦ τόπου μέ Ξενοδοχεῖα, Ξενῶνες, Περίπτερα, δρόμους. Ἔρχονται οἱ ξένοι σέ καραβάνια. Χαίρονται τοῦ τόπου μας. Χύνεται τό ξένο χρῆμα μέσα στόν τόπο. Ο ΤΕΑΤΕΟΕ ΥΠΕΡΔΙΠΛΑΣΙΑΣΕ τό ξένο τουριστικό χρῆμα πῶ πέρτει στοῦ τόπου μας.

ΔΗΜΙΟΥΡΓΗΣΕ ΤΟ ~~ΚΑΥΧΗΜΑ~~ ΚΑΥΧΗΜΑ τῆς ΕΛΛΑΔΟΣ: Τό φεστιβάλ Αθηνῶν. Τό χαίρονται ἡ Ἑλλάδα, ἡ Εὐρώπη, ὅλη, ὅλος ὁ κόσμος. Ποτέ γράφτηκαν τόσα πολλά γιά τήν Ἑλλάδα, ὅσο ἐπί ὑπουργείας Τσάτσου. Καί μαζί μέ τήν φήμη, εἰσπράττει ὁ τόπος χρῆμα.

[33.10]

Ἀτομική Ἐνέργεια: Ἐπὶ Τσάτσου προωθεῖται ἡ ἐργασία γ' ἀρχίζει νὰ λειτουργῇ τὸ Ἑλληνικὸ κέντρο Ἀτομικῶν Ἐρευνῶν "Δημόκριτος". Τὸ ποιὰ εἶναι ἡ σημασία τοῦ ἔργου εἶναι πολλὰς γνωστό.

Ἀρχαιολογία: ~~Ἀναδιοργάνωσε~~ Ἀνεσυνεκρότησε τὴν ὑπηρεσία αὐτὴ καὶ ἔδωσε ὠνοὴ τὴν ἀναδιοργάνωσιν τῶν μουσείων μας. Ἄρχισε τὴν κατασκευὴ νέων. Ἔπανε τὴν Ἀρχαιολογία μιὰ σύγχρονη ὑπηρεσία ποὺ δουλεύει γιὰ μιὰ σύγχρονη Ἑλλάδα.

Αὐτὰ εἶναι μιὰ σκιαγραφία τοῦ ἔργου. Ἔργο Ἐπιτυχίας, μόχθου καὶ στερεῆς, μόνιμης δουλειᾶς.

Τέλος στὴν Βουλή, σὰν Κοινοβουλευτικὸς Ἐκπρόσωπος τῆς Ε.Ρ.Ε (1958-1961) στάθηκε ὁ πιὸ τετράγωνος, ἴσιος, ἀδέκαστος ῥήτορας πὸν συνέτριψε τὶς ἐπιθέσεις τῶν ἀντιπάλων. Οἱ ἀγορεύσεις τοῦ ΤΕΑΤΕΟΥ εἶναι κείμενα

[33.11]

εδνικοῦ μεγαλείου, κοινοβουλευτικῆ
πνοῆς, μαχητικότητας γ' ἀλήθειας.

Αὐτός εἶναι ὁ ΚΩΝ. ΤΕΑΤΕΟΣ.

Ὁ Σοφός, ὁ Ἡγητής, ὁ Ῥήτωρ, ὁ Μαχητής,
ὁ Ἐνάρετος, Ἔντιμος Ἕλλην.

Ἂς σταθοῦμε μπροστὰ τοῦ σὰν Ἕλληνες -
τίμια - καὶ ἂς ἀναμετρήσωμε τὸ καθή-
κον μας.

Πέρνομε τὴν Ἀνόφαση: Ὁ ΤΕΑΤΕΟΣ σὰν
ΚΥΒΕΡΝΗΣΗ.

Πιὰ τὸ καλὸ τοῦ Τόπου, γιὰ τὸ καλὸ τοῦ
σωτηρίου μᾶς. Πιὰ μᾶς τοῦ

[1961] [34.1]

Πρώ ΚΑΠΟ

ΚΩΝΣΤΑΝΤΙΝΟΣ ΤΣΑΤΣΟΣ

ΤΟ ΕΘΝΙΚΟΝ ΚΕΦΑΛΑΙΟΝ

Ἡ ὥρα πού θά κρίνωμε ποιοί πρέπει νά μᾶς κυβερνήσουν πλησιάζει. Τό καθῆκον παντός Ἕλληνος εἶναι νά δείξῃ σωστή κρίση καί νά νοιώσῃ τήν εὐθυνη του. Ἡ ψῆφος μας δέν ζητεῖται κάθε μέρα. Γι' αὐτό ἔχομε χρέος νά σταθοῦμε μέ σύνεση, προσοχή , χωρίς πάθη καί νά ἐκτελέσωμε τό μεγάλο καθῆκον μας μέ φανατισμό καί μέ πίστη.

Πρώτη φροντίδα : Νά ἐμπιστευθοῦμε ὅσους θεωροῦμε ἐθνικά κεφάλαια. Αὐτούς πού χρειάζεται ὁ τόπος. Γιατί ἔχουν Γνώση, Ἀρετή, Ἱκανότητες.

Ἀναμεσα σ'αὐτούς προέχουσα θέσι κατέχει ὁ ΚΩΝΣΤΑΝΤΙΝΟΣ ΤΣΑΤΣΟΣ, γιά τόν ὁποῖον μπορεῖ νά λεχθῇ, χωρίς ἐνδοιασμούς ὅτι ἀποτελεῖ Κεφάλαιο Ἐθνικό γιά τόν τόπο.

Προσωπικότης καθολική πού δοκιμάσθηκε σέ δύο βήματα, στό Πανεπιστήμιο σάν καθηγητής , στή Βουλή σάν Ὑπουργός.

Πού δοκιμάστηκε στήν πράξη, ἀπό τότε πού ξεσήκωσε τή νεότητα ἐναντίοντῶν κατακτητῶν στό Πανεπιστήμιο , τόν Ὀκτώβριο τοῦ 1941, ὡς χθές σάν Ὑπουργός Προεδρίας ὅπου πραγματοποίησε ἕνα ἆθλο συνεχῶν ἔργων.

Δραστήριος, πολιτικός, ρήτωρ, δημιουργός ὁ Κωνσταντῖνος Τσάτσος ἔχει γεμίσει τήν πολιτική ζωή τοῦ τόπου μέ τό Ἔργο του.

Πόσοι εἶναι ἐκεῖνοι πού μπορεῖ νά παρατάξῃ τό Ἔθνος σάν τόν Κωνσταντῖνο Τσάτσο;

Γιά τοῦτο ὅλοι μας, ἀνεξάρτητα ἀπό τά πάθη μας, καί τάς προσωπικάς μας ἀδυναμίας, ἔχουμε καθῆκον νά στείλωμε στήν αὐριανή Κυβέρνηση τόν Κωνσταντῖνον Τσάτσο. Ἔθνη πού δέν ὠφελοῦνται ἀπό τις ὑπηρεσίες τῶν μεγάλων ἀνδρῶν τους μπαίνουν γρήγορα σέ κινδύνους.

Γιά τοῦτο ἄς σταθοῦμε ὅλοι μέ ~~προσοχή καί~~ σωστή κρίση μπροστά στό ἔργο τοῦ ἐξέχοντος ἀνδρός πού ἔχει θέσει τόν ἑαυτό του στήν ὑπηρεσία τοῦ Ἔθνους καί τοῦ Λαοῦ, ὅπως τό μέχρι τοῦδε ἔργο του μαρτυρεῖ:

./.

Ἐχρημάτισε Ὑπουργός Ἐσωτερικῶν, Τύπου, Ἀεροπορίας, Παιδείας, Συντονισμοῦ καί Προεδρίας Κυβερνήσεως.
Ἡ πρώτη φροντίδα του ἦταν: Χρηστή Διοίκηση. Σεβασμός τοῦ Νόμου. Φροντίδα γιά τόν Πολίτη. Ἔτσι, ἐδραίωσε πρῶτος τήν ἐθνική ἀσφάλεια μετά τό κίνημα τοῦ 45, σάν Ὑπουργός Ἐσωτερικῶν καί ἀναδημιούργησε τό Κράτος. Τό 49 - 50 σάν Ὑπουργός τῆς Παιδείας ἀναμόρφωσε τήν Ἐκπαίδευσι. Ἔδωσε τό πρῶτο μισθολόγιο στόν Κλῆρο. Κατέστησε δημόσια τά νυχτερινά Γυμνάσια γιά νά σπουδάζουν δωρεάν τά ἐργαζόμενα παιδιά. Ἔχτισε σχολεῖα. Τό 51 - 52 σάν Ὑπουργός Συντονισμοῦ κατώρθωσε νά ἐπιτύχῃ γιά πρώτη φορά τήν ἀπορρόφησι ὁλοκλήρου τῆς βοηθείας τήν ὁποίαν παρεῖχον οἱ Σύμμαχοι εἰς τήν Ἑλλάδα. Τό δέ πρόγραμμα ἀνασυγκροτήσεως πού κατήρτισε ἀπετέλεσε τήν βάσι τῶν προγραμμάτων ὅλων τῶν μεταγενεστέρων Κυβερνήσεων. Τέλος σάν Ὑπουργός Προεδρίας 1956 - 1961

α) Ἀναδιωργάνωσε τίς ὑπηρεσίες τοῦ Τουρισμοῦ καί κατεσκεύασε 370 τουριστικά ἔργα. Γέμισε τόν τόπο μέ Ξενοδοχεῖα, Ξενῶνες, Περίπτερα, Δρόμους. Ἔρχονται οἱ ξένοι κατά χιλιάδες καί ἔτσι ὁ Κωνσταντῖνος Τσάτσος ἐπολλαπλασίασε τό τουριστικό συνάλλαγμα πού εἰσάγεται στή χώρα μας. Ἐπέβαλε διεθνῶς τό Φεστιβάλ Ἀθηνῶν. Ποτέ δέν γράφτηκαν τόσα πολλά γιά τήν Ἑλλάδα, ὅσο ἐπί ὑπουργίας Τσάτσου καί μαζί μέ τή φήμη, εἰσπράττει ὁ τόπος χρῆμα.

β) Ἐξυγίανε τά οἰκονομικά τῆς Ραδιοφωνίας.

γ) Ἐπί Τσάτσου ἀρχίζει νά λειτουργῇ τό Κέντρον Ἀτομικῶν Ἐρευνῶν "Δημόκριτος" καί ἐγκατεστάθη εἰς αὐτό ὁ πρῶτος ἀτομικός ἀντιδραστήρ τῆς Ἑλλάδος. Ποιά εἶναι ἡ σημασία τοῦ ἔργου εἶναι εἰς ὅλους γνωστό.

δ) Ἀνασυγκρότησε τήν Ἀρχαιολογική Ὑπηρεσία καί ἔδωσε νοή στήν ἀναδιοργάνωσι τῶν Μουσείων μας. Ἄρχισε τήν κατασκευή νέων μουσείων. Ἔκανε τήν Ἀρχαιολογία μιά σύγχρονη ὑπηρεσία πού δουλευει γιά μιά σύγχρονη Ἑλλάδα.

Αὐτά εἶναι μιά σκιαγραφία τοῦ ἔργου, ἔργου ἐπιτυχίας, μόχθου καί στερεῆς καί μόνιμης δουλειᾶς.

Τέλος στή Βουλή, σάν Κοινοβουλευτικός ἐκπρόσωπος τῆς Ε.Ρ.Ε. στάθηκε ὁ πιό ἐμπνευσμένος εὐθύς, παστικός καί ΚΑΛόπιστος ρήτορας πού συνέτριψε τίς ἐπιθέσεις τῶν ἀντιπάλων . Οἱ αγορεύσεις ΤΟΥ ΤΣΑΤΣΟΥ εἶναι κείμενα Ἐθνικοῦ μεγαλείου, κοινοβουλευτικῆς πνοῆς , μαχητικότητας καί ἀλήθειας.

Αὐτός εἶναι ὁ ΚΩΝΣΤΑΝΤΙΝΟΣ ΤΣΑΤΣΟΣ

[34.3]

~~Ἄς σταθοῦμε μπροστά σάν Ἕλληνες - τίμια - καί~~ ἄς ἀναμετρήσωμε τό ~~Κ~~αθῆκον μας, σάν Ἕλληνες

καί ἄς πάρωμε ~~Πέρνομε~~ τήν Ἀπόφαση: Ο ΤΣΑΤΣΟΣ στήν ΚΥΒΕΡΝΗΣΗ.

Γιά τό καλό τοῦ Τόπου, γιά τό καλό τοῦ σπιτιοῦ μας.

1 ΟΧΙ

ΟΙ ΦΙΛΟΣΟΦΟΙ ΔΙΕΥΘΥΝΟΥΝ

Ὑπό τοῦ κ. Γ.Λαμψίδη

Ὁ μεγάλος ἀρχαῖος μας φιλόσοφος Πλάτων ἔλεγεν ὅτι τήν Πολιτείαν πρέπει νά τήν διευθύνουν οἱ φιλόσοφοι, διότι μόνον αὐτοί γνωρίζουν ὅλας τάς ἐπιστήμας μαζί. Καί ὁ γνωρίζων ὅλας τάς ἐπιστήμας διοικεῖ καλύτερον παντός ἄλλου.

Ἡ περίπτωσις τοῦ Ἀκαδημαϊκοῦ ΚΩΝΣΤΑΝΤΙΝΟΥ ΤΣΑΤΣΟΥ πού ἐπί δεκαετίαν ἐπέρασεν ἀπό ὅλα τά ἀνώτατα Κυβερνητικά στάδια καί διέπρεψε σέ ὅλα, ἐπιβεβαιώνει πλήρως τήν ἄποψιν τοῦ Πλάτωνος.

Ἡ τεραστία του μόρφωσις, ἡ εὐστροφία τοῦ πνεύματός του, τό ὑψηλόν ἐπίπεδον ἀντιμετωπίσεως τῶν πολιτικῶν ἀντιπάλων του εἶναι ἰδιότητες πού ἀνέβασαν τόν ΚΩΝΣΤΑΝΤΙΝΟΝ ΤΣΑΤΣΟΝ καί τόν ἀνέδειξαν καί εἰς τήν συνείδησιν τῶν ὀπαδῶν τοῦ Κόμματος εἰς τό ὁποῖον ἀνήκει καί εἰς τούς κύκλους τῆς ἀντιπολιτεύσεως.

Σώφρων καί εὐσυνείδητος, τίμιος καί ἀκέραιος, ἔχει λευκόν τό μέτωπον καί ὑπερήφανον τό ἀνάστημα καί οὐδείς φόγος ἤ φίθυρος ἠκούσθη ποτέ καί ἀπό τούς πλέον ἀσπόνδους ἐχθρούς - ὄχι τοῦ ἰδίου διότι προσωπικῶς οὐδένα ἐχθρόν ἔχει - ἀλλά τούς ἐχθρούς τοῦ κόμματος πού διηύθυνεν ἐπί μίαν ἐξαετίαν τήν Ἑλλάδα καί τήν ὡδήγησεν ἀπό τόν πολιτικόν καί οἰκονομικόν χάος εἰς τήν ὁδόν τῆς προγραμματισμένης οἰκονομίας καί τῶν μεγάλων βιομηχανικῶν καί ἀγροτικῶν ἔργων.

Αἱ γραμμαί αὐταί δέν γράφονται διά νά κολακεύσουν καί νά κερδίσουν μίαν εὔνοιαν. Ὁ ΚΩΝΣΤΑΝΤΙΝΟΣ ΤΣΑΤΣΟΣ εἶναι μία ἀναμφισβήτητος ἀξία τήν ὁποίαν δέν ἀρνεῖται οὔτε ἡ ἀντιπολίτευσις. Τιμή εἰς τό Κόμμα ἐκεῖνο τό ὁποῖον μεταξύ τῶν ἄλλων ἀξιῶν καί ἐκλεκτῶν στελεχῶν καί ὑποψηφίων του συγκαταλέγει τόν ἀξιότερον καί ἐκλεκτότερον πάντων τόν ΚΩΝΣΤΑΝΤΙΝΟΝ ΤΣΑΤΣΟΝ.

Ἐκεῖνοι οἱ ὁποῖοι θέλουν πολιτικούς ἀξίους τοῦ ὀνόματος καί τῶν εὐθυνῶν των, πολιτικούς οἱ ὁποῖοι γνωρίζουν " ποῦ πᾶνε " θά ξεχωρίσουν τόν ΚΩΝΣΤΑΝΤΙΝΟΝ ΤΣΑΤΣΟΝ καί θά τόν τιμήσουν διά τῆς ἐκλογῆς του. Οἱ φιλόσοφοι, διά νά ἐπανέλθωμεν εἰς τόν μεγάλο Πλάτωνα, εἶναι ἄξιοι νά διευθύνουν τήν Πολιτείαν.-

[36.1]

- 2 -

Κ Ω Ν Σ Τ Α Ν Τ Ι Ν Ο Σ Τ Σ Α Τ Σ Ο Σ

Ο ΠΟΛΙΤΙΚΟΣ ΑΝΔΡΑΣ – Ο ΣΟΦΟΣ ΗΓΕΤΗΣ

Πλησιάζει ὅλο καί περισσότερο ἡ μέρα κατά τήν ὁποία θά ἐκτελέσωμε τό ἱερώτερο εἰρηνικό μας καθῆκο: θά ψηφίσωμε γιά νά ἐκλέξωμε τούς Κυβερνήτας μας. Θά ἀποφασίσωμε ποιοί θά εἶναι αὐτοί πού θά ἀποφασίζουν γιά μᾶς, γιά τή χώρα, γιά τήν ἀσφάλειά μας, γιά τό μέλλον μας. Ἐκλογή λοιπόν θά πῆ εὐθύνη καί Σωστή Κρίση. Μέ ἠρεμία πνεύματος καί χωρίς πάθη ἄς ἀποφασίσωμε. Αὐτό εἶναι τό καθῆκον μας ὡς πολιτῶν: ~~Ἠρεμία, σύνεση, σωστή κρίση.~~

. . .

Καί τώρα ἄς ἰδοῦμε τά πρόσωπα τά ὁποῖα στέκονται ἐνώπιον μας καί τά ὁποῖα θά ἐκφράσουν, ἐάν τά ἐκλέξωμε, τίς πεποιθήσεις μας διά τό μέλλον τῆς χώρας, τήν ζωήν τῆς Δημοκρατίας, τήν εὐημερίαν τοῦ Σπιτιοῦ μας.

. . .

Οἱ δημόσιοι ἄνδρες κρίνονται ἀπό τό παρελθόν τους. Κρίνονται ἀπό τούς λόγους καί ἀπό τά ἔργα τους. Διότι οἱ λόγοι καί τά ἔργα δείχνουν δύο πράγματα, τό ἦθος καί τήν ἱκανότητα τῶν δημοσίων ἀνδρῶν.

. . .

Μεταξύ ὅλων ~~τῶν ἄλλων~~ ἐντίμων, ἱκανῶν καί δοκιμασμένων ἀνδρῶν τῆς παρατάξεως τῆς Ε.Ρ.Ε., ξεχωρίζει καί ὁ ~~ΚΩΝΣΤΑΝΤΙΝΟΣ ΤΣΑΤΣΟΣ~~. Κανείς συμπολιτευό-

-/.

μενος ἤ ἀντιπολιτευόμενος τήν Ε.Ρ.Ε., δέν μπορεῖ νά ἀγνοήσῃ τό πολιτικόν ~~μέγεθος~~ ἤθος τήν προσωπικότητα καί τό ἔργον τοῦ ἀνδρός. Διότι ὁ ΚΩΝ. ΤΣΑΤΣΟΣ, ~~ἀνεξαρτήτως παρατάξεως~~ ἀποτελεῖ ΕΘΝΙΚΟΝ ΚΕΦΑΛΑΙΟΝ. ~~Τοῦτο δέν θά τοῦ τό ἀρνηθοῦν οὔτε οἱ ἀντίπαλοί του.~~

Καί εἶναι ἐθνικόν κεφάλαιον ὁ Κ. Τ.

Διότι ~~ὁ ΚΩΝ. ΤΣΑΤΣΟΣ~~ ἀπό νεαρᾶς ἡλικίας ὕψωσε τήν φωνήν καί τίς ἰδέες του ἀπό τά πλέον ὑπεύθυνα ἐθνικά βήματα; Τό Πανεπιστήμιον καί τήν Βουλήν. Ἔχει ὁ ΤΣΑΤΣΟΣ παρελθόν. Καί παρελθόν μακρόν, ~~πυκνό~~ δημιουργικόν, συνεχές, εὐρύ. Εἶναι ἕνας ἀπό τούς πολιτικούς ἡγέτας πού ὁλόκληρος ἡ ζωή τους ὑψώνεται μπροστά μας : καθαρή, γνωστή, φωτεινή. Εἶναι ἕνα βιβλίο ἀνοικτό πού τό γνωρίζομε γιά χρόνια πολλά.

. . .

Ὁ Κ. ΤΣΑΤΣΟΣ εἶναι ΕΘΝΙΚΟΝ ΚΕΦΑΛΑΙΟΝ,

- Διότι ὡς Πολιτικός ἔχει μέγα ἔργο. καί εἴσαξε αὐτό ποί γυνά το ἔθνος καί ὁ λαός
- Διότι ὡς πνευματικός ἄνθρωπος ἀποτελεῖ ἐθνική καί διεθνῆ φυσιογνωμία.
- Διότι ἔπραξε ὡς πολιτικός αὐτό πού ζητᾶ τό Ἔθνος καί ὁ λαός.
- Διότι ἐδίδαξε καί ἐφώτισε τίς νεώτερες γενεές ὡς Καθηγητής πού δέν λησμονεῖται.
- Διότι καί εἰς τήν Βουλήν καί εἰς τό Πανεπιστήμιο ἐστάθη ὁ Σοφίς Ἐθνικός Ρήτωρ.
- Διότι ἐπί Ὑπουργείας του κατώρθωσε τό ὄνομα τῆς Ἑλλάδος νά καλύπτῃ καθημερινῶς τό Διεθνῆ Τύπο γιά τά εἰρηνικά ἔργα τοῦ τόπου μας.

./.

Ξέρομε τίς ἰδίες του ἀπό τά συγγράμματά του. Ξέρομε τόν σεβασμό καί τήν τιμή πού ἀπολαύει τό ὄνομα ΤΣΑΤΣΟΣ καί ἐκτός τῆς Ἑλλάδος. Βλέπομε τό ἔργο του παντοῦ. Βλέπομε αὐτόν πού ξέρει νά δημιουργῇ, νά θεμελιώνῃ ἔργα πολιτισμοῦ.

Γι'αὐτά ολα ὁ Κ. ΤΣΑΤΣΟΣ εἶναι ἐθνικόν κεφάλαιον καί τοῦ ὀφείλομε σεβασμό καί ἀγάπην.

Οἱ λαοί πού παραμελοῦν τά ἐθνικά κεφάλαια, φέρονται πρός τήν καταστροφήν.

~~Καί~~ ἀνεξαρτήτως τῶν πολιτικῶν φρονημάτων μας, ὁ κ. Κ. ΤΣΑΤΣΟΣ ἀποτελεῖ φυσιογνωμίαν τῆς Ἑλλάδος. Καί ἔχομε ὡς χώρα ἀνάγκη τῶν ὑπηρεσιῶν του.

. . .

Γιά νά κρίνωμε σωστά ἄς θυμηθοῦμε πρῶτα : Καί ἰδού οἱ γραμμές ~~κ~~ τοῦ ἐθνικοῦ καί πολιτικοῦ ἔργου τοῦ Κ. ΤΣΑΤΣΟΥ.

- ΕΘΝΙΚΗ ΑΝΤΙΣΤΑΣΗ : Κηρύσσει πρῶτος τόν Ἀγῶνα Ἀντιστάσεως τόν Ὀκτώβρη τοῦ 1941 στά ἀνοιχτά καί ἄφοβα ἀπό τήν ἕδρα του τοῦ Πανεπιστημίου. Στούς δρόμους τριγυρνοῦν ἔφιπποι οἱ Καραμπινιέροι. Στήν αἴθουσα μέσα ὁ Τσάτσος μιλᾶ γιά τήν Ἀντίσταση καί τήν Ἐλευθερία. Δίνει τό σύνθημα. Τοῦτο εἶναι εὐψυχία, ἀνδρεία, εὐθύνη. Οἱ κατακτηταί τόν διώκουν. Καταφεύγει στή Μ. Ἀνατολή.

- ΔΙΟΙΚΗΣΗ - ΕΝΟΠΛΕΣ ΔΥΝΑΜΕΙΣ : Σεβασμός τοῦ Νόμου καί Σεβασμός στόν πολίτη, εἶναι οἱ ἀρχές Τσάτσου. Ἐδραίωσε τήν ἐθνική ἀσφάλεια, ὅταν μετά τό κίνημα τοῦ 45, ὅλα ἦταν σέ χάος καί ὁ ἴδιος ἀνέλαβε Ὑπουργός τῶν Ἐσωτερικῶν. Ἔβαλε τίς

./.

γερές βάσεις γιά τήν Διοικητική ἀναδιοργάνωση καί συγκρότησε γιά τήν ἐσωτερική σιγουριά τῆς χώρας τά Σώματα Ἀσφαλείας πού τόσο συνέβαλαν στά κατοπινά χρόνια.

Τή χρηστή Διοίκηση ἀκολούθησε καί σάν Ὑπουργός Ἀεροπορίας.

Στίς μαχόμενες δυνάμεις καί στή Διοίκηση τό ἔργον ΤΣΑΤΣΟΥ εἶναι προϊόν Μόχθου.

- ΠΑΙΔΕΙΑ : Ἡ Παιδεία εἶναι γιά τόν Κ. ΤΣΑΤΣΟ ἡ ἱερή ὑπόθεση τοῦ Ἔθνους. Τό 1949-1950 σάν Ὑπουργός τῆς Παιδείας ἔχει τήν εὐκαιρία νά ξαναδημιουργήσῃ γιά τήν Νεότητα, γιά τόν Κλῆρο, γιά τούς ἐργαζόμενους νέους εἰδικώτερα. Παράλληλα καταργεῖ τίς κομματικές ἐπεμβάσεις ἀπό τήν Παιδεία.

Ἀνεγείρει σχολεῖα, διορίζει καθηγητάς καί διδασκάλους. Κτίζει καινούργια σχολεῖα σέ περιοχές ὅπου δέν ὑπῆρχαν. Ἀνοίγει πάλι τά Κυκτερινά Γυμνάσια κι'ἀρχίζουν τά παιδιά νά πυκνώνουν τίς τάξεις τους. Νομοθετεῖ καί διοικεῖ καί ἐδῶ μέ γνώμονα τό συμφέρον τοῦ Ἔθνους.

- ΑΝΑΣΥΓΚΡΟΤΗΣΗ: Ἄλλος τομέας τοῦ Τσάτσου αὐτός, ὅταν ἀνέλαβε Ὑπουργός Συντονισμοῦ (1951-1952). Καί ἐδῶ βάζει ΘΕΜΕΛΙΑ. Ἡ χώρα χρειάζεται κυρίως δύο πράγματα: Ἀξιοποίηση τῆς Συμμαχικῆς βοήθειας καί πρόγραμμα γιά τήν ἀνάπτυξη. Καί τά δύο τά ἔφερε εἰς πέρας: Γίνεται ἡ ἀξιοποίηση της βοηθείας καί καταστρώνεται πρόγραμμα ἀνασυγκροτήσεως, τέτοιο ὥστε ἀπετέλεσε τό θεμέλιο καί τό πρότυπο γιά τά κατοπινά χρόνια.

- Η ΟΙΚΟΝΟΜΙΚΗ ΚΑΤΑΣΤΑΣΗ τῆς χώρας θέλει συνεχῶς βοήθεια. Ὁ

./.

Κ. Τσάτσος τό γνωρίζει καλά. Καί ΣΥΓΚΡΟΤΕΙ ἐκ ΒΑΘΡΩΝ τήν ΝΕΑ ΒΙΟΜΗΧΑΝΙΑ ΤΗΣ ΕΛΛΑΔΟΣ : ΤΟΝ ΤΟΥΡΙΣΜΟ.

Ποιός τολμᾶ νά ~~ταῦτ~~ τό ἀρνηθῆ. Ὁ Τουρισμός εἶναι ἔργο ΤΣΑΤΣΟΥ, ~~ὅταν~~ μέ τήν ἐποπτεία τοῦ Προέδρου τῆς Κυβερνήσεως κ. Καραμανλῆ, ἀναλαμβάνει τήν ὅλη στρατηγική του ἔργου, ὡς Ὑπουργός Προεδρίας τῆς Κυβερνήσεως τῆς Ε.Ρ.Ε.

Ο ΤΟΥΡΙΣΜΟΣ εἶναι ΠΛΟΥΤΟΣ πού πάει γραμμή στά ΧΕΡΙΑ ΤΟΥ ΛΑΟΥ. Τόν ~~ἔστειλε ἐκεῖ ὁ ΤΣΑΤΣΟΣ~~. Νοικοκύρεψε τόν τόπο. Ἄνοιξε τίς πόρτες τῆς Ἑλλάδος. Ἔρχονται ἑκατοντάδες χιλιάδες ξένων - φέρνουν τό χρῆμα τους : τό παίρνει ὁ λαός : ὁ ταξιτζῆς, ὁ περιπτεριοῦχος, ὁ ταβερνιάρης, ὁ ξενοδόχος, ὁ καταστηματάρχης, ὁ μικροπωλητής, ὁ φωτογράφος.

Καί πάει τό χρῆμα παντοῦ : Στήν Ἀθήνα, στίς ἐπαρχίες, στά χωριά, στά νησιά. Βγῆκαν ἀπό τή μιζέρια χιλιάδες ἄνθρωποι

Ο ΤΟΥΡΙΣΤΙΚΟΣ ΠΛΟΥΤΟΣ ΤΗΣ ΕΛΛΑΔΟΣ βγαίνει ἀπό τήν προσπάθεια Τσάτσου :

Ποιά προσπάθεια ;

370 τουριστικά ἔργα (56 μόνον εἶχαν γίνει ἀπό τότε πού ἱδρύθη ὁ Τουρισμός): ξενοδοχεῖα, Μοτέλ, περίπτερα, δρόμοι, ξενῶνες, κῆποι κ.λ.π. κ.λ.π. ~~Βάζει~~ τά φέρνει Μπόατς. ~~Ρυθμίζονται δρομολόγια τραίνων, πλοίων, λεωφορείων. Γίνεται ἡ Ἑλλάς Εὐρώπη.~~ Ἔρχονται ~~οἱ~~ ξένοι ~~τήν χαίρονται καί θέλουννά ξαναλθοῦν~~ κάθε χρόνο καί πιό πολλοί, ὅλο καί πιό πολλοί....

Ἀλλά κι' αὐτά γιά νά γίνουν ἔπρεπε νά ὀργανωθοῦν οἱ ὑπηρεσίες· καί ὠργανώθησαν ἀπ' ἀρχῆς.

Τό ἀποτέλεσμα εἶναι ἄλλο ἕνα μέγα ἀγαθό - νίκη τοῦ Τσάτσου.

./.

- Ἡ ΦΗΜΗ τῆς ΣΥΓΧΡΟΝΟΥ ΕΛΛΑΔΟΣ στό ἐξωτερικόν. Σ'αὐτό ὁ Κ. Τσάτσος κατήγαγε θρίαμβο. Οὐδέποτε ἄλλοτε ἐγράφησαν τόσα πολλά γιά τόν τόπο στό ξένο τύπο. ~~Χιλιάδες~~ ἄρθρα. Χιλιάδες φωτογραφίες. Χιλιάδες τηλεγραφήματα. Ἀνταποκρίσεις, κριτικές. Ἀπό τή Βραζιλία ὡς τήν Ἑρμανία, ἀπό τήν Αὐστραλία καί τήν Ν. Ἀφρική ὡς τή Σκωτία. Γιατί ; Γιατί ὁ Τσάτσος μαζί μέ τίς ἀνέσεις γιά τούς ἐπισκέπτες μας - φρόντισε νά ὑψώσῃ τό μεγαλεῖο τῆς Ἑλλάδος ὡς Πνευματικοῦ κέντρου. Ἀναδιωργάνωσε τίς ἀρχαιότητες. Τέλος ὠργάνωσε τόν ἐτήσιο θρίαμβο τῆς Ἑλλάδος πού λέγεται ΦΕΣΤΙΒΑΛ ΑΘΗΝΩΝ.

Κλασσικά ἔργα, τραγωδίες, Κλασσική Μουσική, Ὀρχῆστρες, Ἀρχιμουσικούς, Μπελλέτα, πάντοτε τά καλλίτερα τοῦ κόσμου ἔκαμαν τό Φεστιβάλ Ἀθηνῶν παγκόσμιο γεγονός. Καί Η ΦΗΜΗ τῆς ΕΛΛΑΔΟΣ καλύπτει τόν ξένο τύπο συνεχῶς. Αὐτό δέν θά τό ἀρνηθῇ κανείς. Εἶναι ὁ ΚΟΠΟΣ ΤΣΑΤΣΟΥ.

~~Αὐτά εἶναι~~ ἀπό τά κυριώτερα μόνο ἔργα τοῦ ΚΩΝ.ΤΣΑΤΣΟΥ.

Τά θυμηθήκαμε ολοι μας καλά; Τά ζυγάσαμε; Κι'ὅλα αὐτά ἀπό τόν Σοφό Καθηγητή καί Ἀκαδημαϊκό, τόν ἐμπνευσμένο Ρήτορα. Γιά ὅλα αὐτά, κι'ἄλλα πού δέν ὑπάρχει χῶρος νά γραφοῦν ὅλα, καθιστοῦν τόν Κ. ΤΣΑΤΣΟ ΕΘΝΙΚΟ ΚΕΦΑΛΑΙΟ.

Ἔχομε ἀνάγκη, ὡς Ἔθνος, ἀπό τήν Σοφία του, ἀπό τήν Γνώση του, ἀπό τίς Δυνάμεις του, ἀπό τό Ἦθος του, ἀπό τό Ἔργο του.

Νά μάθωμε νά τιμοῦμε τούς μεγάλους ἄνδρες τοῦ τόπου μας. Εἶναι χρέος καί συμφέρον μας. Χρέος στήν Ἑλλάδα - συμφέρον

τοῦ ξένου μας.

ΠΟΛΙΤΙΚΗ ΟΞΥΔΕΡΚΕΙΑ

Ὑπό τοῦ κ. Γ.Λαμφίδη

Ἀθόρυβος καί σώφρων, μέ μίαν μετρημένην τακτικήν, μέ τό μετριόφρον ὕφος, πού διακρίνει τούς μεγάλους ἄνδρας, ὁ Κωνσταντῖνος Τσάτσος, ἐπί μίαν δεκαετίαν καί πλέον, διῆλθεν ὅλα τά σημαντικά Ὑπουργεῖα καί ἀπέδωσε παντοῦ. Ὑπῆρξεν ὁ πλέον ἀποδοτικός ὁ πλέον ρεαλιστής πολιτικός καί ὁ ἀδυσώπητος ἐχθρός τῆς γραφειοκρατίας καί τῆς ἀποτελματώσεως τῶν διαφόρων ὑποθέσεων.

Ὡς Ὑπουργός τῆς Προεδρίας τῆς Κυβερνήσεως εἶναι ὁ πρωτεργάτης τῆς τεραστίας ἀναπτύξεως τοῦ Τουρισμοῦ, πού προσπορίζει τόσον συνάλλαγμα εἰς τήν χώραν καί δημιούργησεν ἑστίας Πολιτισμοῦ εἰς ὅλα τά σημεῖα τῆς Ἑλλάδος, ὅπου ἄλλοτε δέν ὑπῆρχον οὔτε " χάνια ".

Ὅταν παρευρίσκετο εἰς τήν Βουλήν ἔδιδε πάντα τόν τόνον τοῦ πολιτισμοῦ εἰς τάς συζητήσεις καί ἤμβλυνε τάς ὀξείας ἀντιθέσεις τῆς ἀντιπολιτεύσεως, κατά τάς διαφόρους φάσεις τῶν κοινοβουλευτικῶν μαχῶν. Ἦτο σεβαστός καί ἀπό τούς πλέον ἀσπόνδους ἐχθρούς - ὄχι τούς ἰδικούς του, διότι ὁ ἴδιος δέν ἔχει ἐχθρούς - ἀλλά τούς ἐχθρούς τοῦ Κόμματος εἰς τό ὁποῖον ἀνήκει.

Παρά τόν φόρτον τῶν ἐργασιῶν του καί τῶν μεγίστων εὐθυνῶν τάς ὁποίας εἶχεν ἐπωμισθῆ δέν παρημέλησε ποτέ τά ἰδιαίτερα ζητήματα τῶν συνοικιῶν καί τῶν προαστείων τῶν Ἀθηνῶν τά ὁποῖα ἐπί σειράν ἐτῶν τόν τιμοῦν διά τῆς φύφου των.

Ἡ ἐκλογή τοῦ ΚΩΝΣΤΑΝΤΙΝΟΥ ΤΣΑΤΣΟΥ δέν τιμᾶ μόνον τό Κόμμα εἰς τό ὁποῖον ἀνήκει ἀλλά καί τούς ἐκλογεῖς του, διότι ἀποδεικνύει ὅτι γνωρίζουν νά ἐκλέγουν τόν ἄριστον.

Ἡ ἐκλογή τοῦ ΚΩΝΣΤΑΝΤΙΝΟΥ ΤΣΑΤΣΟΥ φανερώνει ὀξυδέρκειαν καί ὥριμον πολιτικήν κρίσιν.-

Προεκλογικά (3 Νοεμ. 1963?) 1961?

Ὁ Κωνσταντῖνος Τσάτσος δέν κατέβηκε στήν πολιτική γιά νά ἐπιτύχῃ μίαν σταδιοδρομίαν, ὅπως συνηθίζουν οἱ περισσότεροι. Καιρόν πρίν, ὅταν ἀκόμη πολλοί ἀπ'τούς σημερινούς συναδέλφους του ἐπρωτοάρχιζαν τήν ἰδικήν των, ἐκεῖνος εἶχεν ἤδη κατακτήσει μίαν λαμπρήν θέσι στήν πνευματική ἡγεσία τῆς πατρίδας μας. Ὁ σοφός διδάσκαλος τοῦ Δικαίου, ὁ ἐμπνευσμένος παιδαγωγός, ὁ ἀκαδημαϊκός, τελευταίως, ἐπεστρατεύθη, κατά κάποιον τρόπον, ἀπό τήν γενεάν πού εἶχεν γαλουχήσει καί ἐμψυχώσει – ἀπό τά πνευματικά τέκνα του, πού εἶχαν μορφώσει τήν πολιτική τους συνείδηση μέ ἕνα ὑψηλό αἴσθημα εὐθύνης, – διά νά μεταφέρῃ εἰς τήν δημοσίαν ζωήν τό ἦθος καί τούς τρόπους δράσεως πού εἶχεν ἐγκαινιάσει εἰς τήν περιοχήν τῆς πνευματικῆς δημιουργίας. Διά τοῦτο κάθε ἡμέρα εἰς τήν πολιτικήν του ζωήν εἶναι προσφορά εἰς τό σύνολον, ἀνάλωσις διά τήν πατρίδα.

Εὐθύς ἀπό τούς πρώτους μῆνας τῆς συμμετοχῆς του εἰς τήν Κυβέρνησιν Κωνσταντίνου Καραμανλῆ, ὅταν τοῦ ἀνετέθη τό Ὑπουργεῖον Προεδρίας Κυβερνήσεως, μέ τήν ὀργανωτικότητα ἑνός γεννημένου πολιτικοῦ ἀλλά καί τήν διαίσθησι καλλιτέχνου, προέβλεψε τό τουριστικόν μέλλον τῆς πατρίδος μας, εἶδε τόν ἐκπολιτισμόν της, τήν ἀναγέννησίν της, αὐτή τήν σωτηρίαν της εἰς τήν ἐκμετάλλευσιν τῶν προνομιούχων ἀγαθῶν της: Τῶν μνημείων της, τῶν φυσικῶν καλλονῶντης, τῶν Ἰαματικῶν κέντρων της, τοῦ ἐξόχου κλίματος της. Καί κατέστρωσεν ἕνα εὐρύτατον, – ἱστορικόν διά τήν σημασίαντου – πρόγραμμα τουριστικῆς ἀναπτύξεως τῆς χώρας, τοῦ ὁποίου ἡ κατά γράμμα πραγματοποίησις δίνει σήμερα τούς καρπούς πού ὅλοι συναντοῦμε εἰς τούς Ἀθηναϊκούς δρόμους, εἰς ὅλες τίς περιοχές τῆς Ἑλλάδος: Τούς ξένους ἐραστάς τοῦ ἑλληνικοῦ οὐρανοῦ καί θαυμαστάς τοῦ κλασικοῦ μας παρελθόντος. Ὅ,τι δέν εἴχαμεν κατορθώσει εἰς τόν τομέα τῆς ἐκπολιτιστικῆς μας ἀναπτύξεως ἐπί σειράν ἐτῶν μέ δάνεια καί τήν δαμόκλιον σπάθην τῶν ξένων ὁμολογιούχων εἰς τόν λαιμόν μας, τό ἐπετύχαμεν εἰς μίαν τετραετίαν ἀξιοπρεπῶς, μέ τήν χαράν εἰς τήν ψυχήν ὅτι κοσμοῦμεν τήν χώρα μας διά νά πλήρώσουν οἱ ξένοι τάτροφεῖα τους εἰς αὐτήν καί νά τήν ἰδοῦν, νά τήν θαυμάσουν. Ναί, ἀρχιτέκτων ἀθόρυβος καί δημιουργικός, αὐτοῦ τοῦ

./.

Ὁ Ἀρχηγός τῆς Ε.Ρ.Ε. πρός ἐκπλήρωσιν
ἐπιθυμί ς του ὅπως τιμηθῇ ἰδιαιτέρως ἡ ἐκλογική
περιφέρεια ἡ πέριξ τῶν Ἀθηνῶν περιέλαβε εἰς τόν
συνδυασμόν αὐτῆς ἓν ἐκ τῶν πλέ ν ἐκλεκτῶν ἡγετικῶν
στελεχῶν τῆς Ε.Ρ.Ε. τόν πρώην Ὑπουργόν Προεδρίας
Κυβερνήσεως κ. ΚΩΝΣΤΑΝΤΙΝΟΝ ΤΣΑΤΣΟΝ

(Ἀπό τόν Ἀθηναϊκόν Τύπον τό 1958)

Ἡ συμμετοχή τοῦ κ. Κων Τσάτσου εἰς τό
Ἑλληνικόν Κοινοβούλιον καί το Ἑλληνι όν Ὑπουργεῖον
ἀποτελεῖ τίτλον τιμῆς δι' τ' Ἀθηναϊκά Προάστεια καί
ἐν ταυτῷ τήν καλλιτέραν ἐγγύησιν διά τήν προσοχήν
τῶν ζητημάτων τῆς μεγάλης αὐτῆ ἐκλογικῆς περιφερείας
ἐν τῷ πλαισίῳ τῶν ζητημάτων ὁλοκλήρου τοῦ Ἔθνους.

(Ἀπό τόν Ἀθηναϊκόν Τύπον τό 1961)

'Αγαπητέ Συμπολίτα,

, Καλεῖσαι νά ὑποστηρίξῃ μέ τήν οἰκογενειά σου καί τούς φίλους σου τήν ὑποψηφιότητα τοῦ ἐπιλέκτου στελέχους τῆς Ε.Ρ.Ε. 'Ακαδημαϊκοῦ, τ.Καθηγητοῦ τοῦ Πανεπιστημίου καί τ. 'Υπουργοῦ

" ΚΩΝΣΤΑΝΤΙΝΟΥ ΤΣΑΤΣΟΥ "

Οἱ μέχρι σήμερον ἀγῶνες του σοῦ εἶναι γνωστοί.

1.- Σάν Καθηγητής τοῦ Πανεπιστημίου ἀνέπτυξε ἐπιστημονική δρπασι δράση πού ἔτυχε διεθνοῦς ἀναγνωρίσεως. 'Ως ἐπιβράβευσιν δέ αὐτῆς τόν ἐξέλεξε καί τακτικόν μέλος της ἡ 'Ακαδημία 'Αθηνῶν. 'Από τῆς πανεπιστημιακῆς ἔδρας ἔρριψε τά πρῶτα ἐπιστημονικά θεμελιωμένα ἀντικομμουνιστικά συνθήματα στήν 'Εθνική Νεολαία.

Κατά τήν κατοχή ἐκήρυξε πρῶτος, τήν 28ην 'Οκτωβρίου 1941, τήν 'Εθνική 'Αντίσταση ἐναντίον τῶν Κατακτητῶν ἀπό τήν ἀπίσημη Πανεπιστημιακή του ἔδρα. Γιά τή δρᾶσι του αὐτή διώχθηκε ἀπό τούς Κατακτητάς.

2.- Σάν 'Υπουργός τῶν 'Εσωτερικῶν καί Δημοσίας 'Ασφαλείας τό 1945 ὡρήγησε τήν χώρα ἀπό τό χάος πού μᾶς εἶχε κληροδοτήσει ἡ Κατοχή καί τό Δεκεμβριανό Κίνημα, στήν νομιμότητα. 'Εμπέδωσε τήν Τάξι, ἐπέβαλε τόν Νόμο καί ἀναδημιούργησε, κυριολεκτικῶς, τό Κράτος.

3.- Σάν 'Υπουργός Τύπου καί 'Αεροπορίας ἄφισε στούς συνεργάτας του ἀλησμόν τες ἀντυπώσεις χρηστῆς διοικήσεως.

4.- Σάν Βουλευτής στή Βουλή τοῦ 1946 ἀνεδείχθη μεταξύ τῶν κορυφαίων γιά τήν Κοινοβουκευτική του δρᾶσι, Διεκρίθη γιά τίς εἰσηγήσεις τους στήν 'Επιτροπή Τοῦ Συντάγματος καί σάν 'Αντιπρόεδρος τῆς 'Επιτροπῆς Συντάξεως τοῦ 'Υπαλληλικοῦ Κώδικος.

5.- Σάν 'Υπουργός Παιδείας τό 1949 - 1950, ἐλευθέρωσε τή παιδεία μας ἀπό τίς συνεχεῖς κομματικές ἐπεμβάσεις καί τούς ἐκπαιδευτικούς ἀπό τήν διαρκῆ ἀγωνία τῆς μεταθέσεως. Πολλαπλασίασε τόν ἀριθμό

./.

καθηγητῶν καί διδασκάλων. Ἀνήγειρε δεκάδες Σχολεῖα καί ἵδρυσε νέα σέ περιφέρειες πού πρίν δέν ὑπῆρχαν. Ἔφτιασε τό πρῶτο πραγματικό μισθολόγιο τῶν ἱερέων πού δυστυχοῦσαν. Ἀπέδωσε τά νυκτερινά Γυμνάσια στά ἐργαζόμενα παιδιά καί μέ τό νομοθετικό του ἔργο .εβαλε τίς βάσεις γιά τήν ἀνάπτυξι τῆς ,Εθνικῆς μας ἐκπαιδεύσεως.

6.- Σάν Ὑφυπουργός Συντονισμοῦ τό 1951 - 1952, κατώρθωσε νά ἐπιτύχῃ τήν ἀπορρόφησιν ὁλοκλήρου τῆς ¸οηθείας τήν ὁποίαν παρεῖχον οἱ Σύμμαχοι εἰς τήν Ἑλλάδα. Τό δέ διετές πρόγραμμα ἀνασυγκροτήσεως πού κατήρτισε ἀπετέλεσε τή βάσι ὅλων τῶν μεταγενεστέρων προγραμμάτων.

7.- Σάν Ὑπουργός Προεδρίας Κυβερνήσεως καί εἰς τάς δύο Κυβερνήσεις τοῦ Κωνσταντίνου Καραμανλῆ (1956 - 1958 καί 1958 - 1961), ὑπῆρξεν ὁ ¸μεσος καί στενός ΣΥΝΕΡΓάτης τοῦ Προέδρου αὐτῆς καί ὁ συμπαραστάτης του σέ ὅλες τίς κρίσιμες στιγμές τῆς διακυβερνήσεως τοῦ τόπου.

Ραδιοφωνία: Ἐξυγίανε τά οἰκονομικά τοῦ Ἱδρύματος Ραδιοφωνίας.

Ἀθλητισμός: Ἐνίσχυσε τόν ἀθλητισμόν ὅσον κανείς ἄλλος. Ἐπί ὑπουργίας του στήν Προεδρία τῆς Κυβερνήσεως ἱδρύθη ἡ Γενική Γραμματεία Ἀθλητισμοῦ γιά νά φροντίζῃ τούς ἀθλητάς καί τόν Ἀθλητισμόν μας.

Λαϊκή Μόρφωσις: Ὠργάνωσε γιά τήν ὕπαιθρο καί τό Ἑλληνικό Χωριό εἰδικά συνεργεῖα κινητῶν λαϊκῶν βιβλιοθηκῶν καί κινηματογράφων γιά τήν ψυχαγωγίαν καί τήν μόρφωσι τοῦ λαοῦ τῆς ὑπαίθρου.

Τουρισμός: Ἀναδιωργάνωσε τίς Ὑπηρεσίες τοῦ Ἑλληνικοῦ Ὀργανισμοῦ Τουρισμοῦ. Ὑπό τήν ἐποπτείαν τοῦ Προέδρου κ. Κ.Καραμανλῆ κατεσκεύασε καί θεμελίωσε περί τά 370 Τουριστικά Ἔργα (Ξενοδοχεῖα Περίπτερα, δρόμους, τουριστικῶν τομέων κ.λ.π.) ἔναντι 56 κατασκευασθέντων ἀπό τῆς ἱδρύσεως τοῦ Ἑλληνικοῦ Ὀργανισμοῦ Τουρισμοῦ μέχρι τῆς ἀναλήψεως τοῦ Ὑπουργείου Προεδρίας Κυβερνήσεως ἀπό τόν Κ. ΤΣΑΤΣΟΝ. Ἐπέτυχε τόν ὑπερδιπλασιασμόν τοῦ εἰσαγομένου τουριστικοῦ συναλλάγματος. Ἐπέβαλε διεθνῶς τά Φεστιβάλ Ἀθηνῶν καί Ἐπιδαύρου. Συνέδεσε τήν Ἑλλάδα μέ τήν Ἰταλίαν διά πλοίου Πορθμείου (FERRY - BOAT) καί ἐπρογραμμάτισε δεκάδας ἔργων διά τό

προσεχές μέλλον. Ἠσφάλισε τούς ὑπαλλήλους τοῦ Ε.Ο.Τ. οἱ ὁποῖοι ἐστεροῦντο ἐπικουρικῆς ἀσφαλίσεως.

Τουριστικαί Σχολαί: Ἀναδιωργάνωσε τήν τουριστικήν Σχολή Ρόδου καί ἵδρυσε τάς Σχολάς Κηφισιᾶς καί Θεσσαλονίκης ὡς καί τάς Σχολάς μετεκπαιδεύσεως προσωπικοῦ Ἀθηνῶν, Θεσσαλονίκης, Πατρῶν, Βόλου, Κερκύρας καί Ἡρακλείου, εἰς τάς ὁποίας κατηρτίσθησαν ἄριστα ὑπερεκτακόσιοι μαθηταί διά τήν ἐπάνδρωσιν τῶν τουριστικῶν ξενοδοχείων.

Ἀτομική Ἐνέργεια: Ἐπί ὑπουργίας του προωθήθη καί ἤρχισε λειτουργοῦν τό Κέντρον Ἀτομικῶν Ἐρευνῶν "Δημόκριτος" ἐγκατεστάθη εἰς αὐτό ὁ ἀτομικός ἀντιδραστήρ.

Ἀρχαιολογία: Ἀναδιωργάνωσε καί ἀνενέωσε τήν Ἀρχαιολογικήν Ὑπηρεσία, ἐνεφύσησε πνοή στό ἔργο τῆς ἀνασυγκροτήσεως τῶν Μουσείων μας καί ἐπετάχυνε τόν ρυθμόν τῆς ἱδρύσεως νέων καί τῆς ἀναστηλώσεως καί ἀξιοποιήσεως τῶν ἀρχαιολογικῶν μας χώρων. Ἀναδιωργάνωσε καί ἐξυγίανε τό Ταμεῖον Ἀρχαιολογικῶν Πόρων καί Ἀπαλλοτριώσεων.

Κεντρική Ὑπηρεσία: Ἀναμόρφωσε καί ἀναδιωργάνωσε τήν Κεντρικήν Ὑπηρεσίαν τοῦ Ὑπουργείου Προεδρίας Κυβερνήσεως καί τήν μετέβαλε ἀπό κομματικό ὄργανο διεκπεραιώσεως πολιτικῶν "ρουσφετιῶν" τῶν ἑκάστοτε Πρωθυπουργῶν καί Ὑπουργῶν Προεδρίας, σέ δημοσίαν Ὑπηρεσίαν.

Σάν ἀναπληρωτής Ὑπουργός Ἐξωτερικῶν διεχειρίσθη ὑπεύθυνα ὅλα τά μεγάλα ἐθνικά προβλήματα μέ ἀπόλυτη ἐπιτυχία.

Στή Βουλή 1956 - 1958 σάν Κοινοβουλευτικός ἐκπρόσωπος τῆς Ε.Ρ.Ε., ἀλλά καί στή Βουλή 1958 - 1961 ὑπῆρξε ὁ ἀκαταμάχητος ρήτωρ ὁ ὁποῖος συνέτριψε μέ τούς λόγους του ὅλες τίς λυσσαλέες ἐπιθέσεις τῆς ἀντιπολιτεύσεως.

Ἀπό τά ὀλίγα αὐτά πού παραθέσαμε πιό πάνω βγαίνει μόνο του καί ἐπιτακτικό τό συμπέρασμα γιά ὅσους πονοῦν τόν τόπο καί ἐπιθυμοῦν τήν προκοπή του ὅτι

Η ΕΚΛΟΓΗ ΤΟΥ ΚΩΝΣΤΑΝΤΙΝΟΥ ΤΣΑΤΣΟΥ
ἀποτελεῖ ἐθνική ἀνάγκη καί Ἐθνικό Καθῆκον

ΣΤΑΥΡΟ ΣΤΟΝ ΚΩΝΣΤΑΝΤΙΝΟ ΤΣΑΤΣΟ ΤΗΣ ΕΘΝΙΚΗΣ ΡΙΖΟΣΠΑΣΤΙΚΗΣ ΕΝΩΣΕΩΣ

ΥΠΟΨΗΦΙΟ ΒΟΥΛΕΥΤΗ Β΄ ΠΕΡΙΦΕΡΕΙΑΣ ΑΘΗΝΩΝ

Γαντζής καλύτερη φράση αν δεν μπορεί ένδειξη ευαγγελίου. Εξ ου καλύτερα να αλλάξει το όρκο και αναλυτικότερα μετά τις λέξεις Ακαδημαϊκού Καθηγητού

'Αγαπητέ Συμπολίτα,

Καλεῖσαι νά ὑποστηρίξῃς μέ τήν οἰκογένειά σου καί τούς φίλους σου τήν ὑποψηφιότητα τοῦ ἐπιλέκτου ~~ἡγετικοῦ~~ στελέχους τῆς Ε.Ρ.Ε., 'Ακαδημαϊκοῦ, Καθηγητοῦ τοῦ Πανεπιστημίου καί τ. 'Υπουργοῦ " ΚΩΝΣΤΑΝΤΙΝΟΥ ΤΣΑΤΣΟΥ "

Οἱ μέχρι σήμερον ἀγῶνες του γιά τήν ἀνάπλασι τῆς πολιτικῆς καί κοινωνικῆς ζωῆς τοῦ τόπου καί γιά τήν ἐπικράτησι τῶν ὑψηλῶν 'Εθνικῶν ἰδεωδῶν σοῦ εἶναι γνωστοί.

1.- Σάν Καθηγητής τοῦ Πανεπιστημίου ~~ἔδωσε~~ ὁ γιός σου τά πρῶτα ἐπιστημονικά θεμελιωμένα ἀντικομμουνιστικά συνθήματα στήν 'Εθνική νεολαία.

Κατά τήν κατοχή ἐκήρυξε πρῶτος, τήν 28ην 'Οκτωβρίου 1941, τήν 'Εθνική 'Αντίσταση ἐναντίον τῶν Κατακτητῶν ἀπό τήν ἐπίσημη Πανεπιστημιακή του ἕδρα καί ἀγωνίσθηκε ~~σάν στέλεχος πολλῶν 'Εθνικῶν ὀργανώσεων~~, διά τήν ἀπελευθέρωσι τῆς ~~πατρίδος μας μέ ὅλες του τίς δυνάμεις~~. Γιά τή δρᾶσι του αὐτή διώχθηκε ἀπό τούς Κατακτητάς.

2.- Σάν 'Υπουργός τῶν 'Εσωτερικῶν καί Δημοσίας 'Ασφαλείας τό 1945 ὡδήγησε τήν χώρα ἀπό τό χάος πού μᾶς εἶχε κληροδοτήσει ἡ Κατοχή καί τό Δεκεμβριανό Κίνημα, στή νομιμότητα. 'Εμπέδωσε τήν Τάξι, ἐπέβαλε τόν Νόμο καί ἀναδημιούργησε, κυριολεκτικῶς, τό Κράτος.

3.- Σάν 'Υπουργός Τύπου καί 'Αεροπορίας ἄφισε στούς συνεργάτας του ἀλησμόνητες ἐντυπώσεις χρηστῆς διοικήσεως.

4.- Σάν Βουλευτής στή Βουλή τοῦ 1946 ἀνεδείχθη μεταξύ τῶν κορυφαίων γιά τήν Κοινοβουλευτική του δρᾶσι. Διεκρίθη σάν εἰσηγητής στήν 'Επιτροπή τοῦ Συντάγματος ~~τοῦ ὁποίου ὑπῆρξε ἕνας ἀπό τούς κυριωτέρους συντάκτας~~ καί σάν 'Αντιπρόεδρος τῆς 'Επιτροπῆς Συντάξεως τοῦ 'Υπαλληλικοῦ Κώδικος.

./.

5.- Σάν 'Υπουργός Παιδείας τό 1949 - 1950, ἐλευθέρωσε τήν Παιδεία μας ἀπό τίς συνεχεῖς κομματικές ἐπεμβάσεις καί τούς ἐκπαιδευτικούς ἀπό τήν διαρκῆ ἀγωνία τῆς μεταθέσεως. Πολλαπλασίασε τόν ἀριθμό καθηγητῶν καί διδασκάλων. 'Ανήγειρε δεκάδες Σχολεῖα καί ἵδρυσε νέα σέ περιφέρειες πού πρίν δέν ὑπῆρχαν. Ἔφτιασε τό πρῶτο πραγματικό μισθολόγιο τῶν ἱερέων πού δυστυχοῦσαν. 'Απέδωσε τά νυκτερινά Γυμνάσια στά ἐργαζόμενα παιδιά καί μέ τό νομοθετικό του ἔργο ἔβαλε τίς βάσεις γιά τήν ἀνάπτυξι τῆς 'Εθνικῆς μας ἐκπαιδεύσεως.

6.- Σάν 'Αντιπρόεδρος τήν 'Υφυπουργός Συντονισμοῦ τό 1951-1952, κατώρθωσε νά ἐπιτύχῃ διά πρώτην φοράν ἀπό τῆς ἀπελευθερώσεως τήν ἀπορρόφησιν ὁλοκλήρου τῆς βοηθείας τήν ὁποίαν παρεῖχον οἱ Σύμμαχοι εἰς τήν 'Ελλάδα. Τό δέ πρόγραμμα ἀνασυγκροτήσεως πού κατήρτισε ἀπετέλεσε τή βάσι ὅλων τῶν μεταγενεστέρων προγραμμάτων.

7.- Σάν 'Υπουργός Προεδρίας Κυβερνήσεως καί εἰς τάς δύο Κυβερνήσεις τοῦ Κωνσταντίνου Καραμανλῆ (1956 - 1958 καί 1958-1961), ὑπῆρξεν ὁ ἄμεσος καί στενός συνεργάτης τοῦ Προέδρου αὐτῆς καί ὁ συμπαραστάτης του σέ ὅλες τίς κρίσιμες στιγμές τῆς διακυβερνήσεως τοῦ τόπου.

Διαφώτισις: Κατά τό διάστημα τῆς πρώτης του 'Υπουργίας (1956 -1958) εἰς τήν Προεδρίαν τῆς Κυβερνήσεως ἐξέδωκε ἑκατοντάδες χιλιάδες διαφωτιστικῶν βιβλίων γιά τά ἐθνικά θέματα σέ ὅλες τίς γλῶσσες. Κατηύθυνε τήν ραδιοφωνική προπαγάνδα, προσεκάλεσε στήν 'Ελλάδα τούς πιό ἐκλεκτούς μεταξύ τῶν ξένων πολιτικῶν καί δημοσιογραφικῶν προσωπικοτήτων καί ἐπέτυχε νά τούς καταστήσῃ διαπρύσιους κήρυκας καί ὑποστηρικτάς τῶν 'Ελληνικῶν θέσεων. Ἵδρυσε Γραφεῖα Τύπου στή Νέα 'Υόρκη, Χάγη, Στοκχόλμη, Βιέννη καί Μαδρίτη καί ἀναδιωργάνωσε ἐκεῖνα πού ὑπῆρχαν γιά τή συνεχῆ καί ἀποτελεσματική προβολή τῶν ἑλληνικῶν Δουκίων.

Ραδιοφωνία: 'Αναδιωργάνωσε τό 'Εθνικό Ἵδρυμα Ραδιοφωνίας καί ἐξυγίανε τά οἰκονομικά του. Τήν παρέλαβε μέ παθητικό καί τήν παρέδωσε μέ ἐνεργητικό ὑπόλοιπο. Ἔθεσε τά θεμέλια γιά τήν ἵδρυσι τηλεοράσεως στήν 'Ελλάδα καί ἵδρυσε τό Ταμεῖο 'Επικουρικῆς 'Ασφαλίσεως τοῦ προσωπικοῦ τοῦ Ε.Ι.Ρ.

'Αθλητισμός: 'Ενίσχυσε τόν ἀθλητισμόν ὅσον κανείς ἄλλος.

./.

'Επί ὑπουργίας του στήν Προεδρία τῆς Κυβερνήσεως ἱδρύθη ἡ Γενική Γραμματεία 'Αθλητισμοῦ γιά νά φροντίζῃ τούς ἀθλητάς καί τόν 'Αθλητισμόν μας.

Λαϊκή Μόρφωσις: 'Ωργάνωσε γιά τήν ὕπαιθρο καί τό 'Ελληνικό χωριό εἰδικά συνεργεῖα κινητῶν λαϊκῶν βιβλιοθηκῶν καί κινηματογράφον γιά τήν ψυχαγωγίαν καί τήν μόρφωσι τοῦ λαοῦ τῆς ὑπαίθρου.

Τουρισμός: 'Αναδιωργάνωσε τίς 'Υπηρεσίες τοῦ 'Ελληνικοῦ 'Οργανισμοῦ Τουρισμοῦ. Κατεσκεύασε καί θεμελίωσε περί τά 370 Τουριστικά "Εργα (Ξενοδοχεῖα, Περίπτερα , δρόμους, τουριστικῶν τομέων κ.λ.π. ἔναντι 56 κατασκευασθέντων ἀπό τῆς ἱδρύσεως τοῦ 'Ελληνικοῦ 'Οργανισμοῦ Τουρισμοῦ μέχρι τῆς ἀναλήψεως τοῦ 'Υπουργείου Προεδρίας Κυβερνήσεως ἀπό τόν Κ. ΤΣΑΤΣΟΣ. 'Επέτυχε αὐξησι τοῦ εἰσαγομένου τουριστικοῦ συναλλάγματος κατά 30.000.000 δολλάρια, περίπου ἐτησίως. 'Επέβαλε διεθνῶς τά Φεστιβάλ 'Αθηνῶν καί 'Επιδαύρου. Συνέδεσε τήν 'Ελλάδα μέ τήν 'Ιταλίαν διά πλοίου Πορθμείου (FERRY - BOAT) καί ἐπρογραμμάτισε δεκάδας ἔργων διά τό προσεχές μέλλον . 'Ησφάλισε τούς ὑπαλλήλους τοῦ Ε.Ο.Τ. οἱ ὁποῖοι ἐστεροῦντο ἐπικουρικῆς ἀσφαλίσεως.

Τουριστικαί Σχολαί: 'Αναδιωργάνωσε τήν τορριστικήν Σχολή Ρόδου καί ἵδρυσε τάς Σχολάς Κηφισιᾶς καί Θεσσαλονίκης ὡς καί τάς Σχολάς μετεκπαιδεύσεως προσωπικοῦ 'Αθηνῶν , Θεσσαλονίκης, Πατρῶν, Βόλου, Κερκύρας καί 'Ηρακλείου, εἰς τάς ὁποίας κατηρτίσθησαν ἄριστα ὑπεροκτακόσιοι μαθηταί διά τήν ἐπάνδρωσιν τῶν τουριστικῶν ξενοδοχείων κ.λ.π.

./.

'Ατομική 'Ενέργεια: 'Επί ὑπουργίας του ~~ἀνηγέρθη~~ τό Κέντρον 'Ατομικῶν 'Ερευνῶν "Δημόκριτος" ἐγκατεστάθη εἰς αὐτό ὁ ἀτομικός ἀντιδραστήρ ~~καί ἐπετεύχθη ἡ διάσπασις τοῦ ἀτόμου ἀπό "Ελληνας ἐπιστήμονας.~~

'Αρχαιολογία: 'Αναδιωργάνωσε καί ἀνανεώσε τήν 'Αρχαιολογικήν 'Επηρεσία, ἐνεφύσησε πνοή στό ἔργο τῆς ἀνασυγκροτήσεως τῶν Μουσείων μας καί ἐπετάχυνε τόν ρυθμόν τῆς ἱδρύσεως νέων καί τῆς ἀναστηλώσεως καί ἀξιοποιήσεως τῶν ἀρχαιολογικῶν μας χώρων. 'Αναδιωργάνωσε καί ἐξυγίανε τό Ταμεῖον 'Αρχαιολογικῶν Πόρων καί 'Απαλλοτριώσεων.

Κεντρική 'Υπηρεσία: 'Αναμόρφωσε καί ἀναδιωργάνωσε τήν Κεντρικήν 'Υπηρεσίαν τοῦ 'Υπουργείου Προεδρίας Κυβερνήσεως καί τήν μετέβαλε ἀπό Κομματικό ὄργανο διεκπεραιώσεως πολιτικῶν "ρουσφετιῶν" τῶν ἑκάστοτε Πρωθυπουργῶν καί 'Υπουργῶν Προεδρίας, σέ δημοσίαν 'Υπηρεσία.

Σάν ἀναπληρωτής 'Υπουργός 'Εξωτερικῶν διεχειρίσθη ὑπεύθυνα ὅλα τά μεγάλα ἐθνικά προβλήματα μέ ἀπόλυτη ἐπιτυχία.

Στή Βουλή 1956 - 1958 σάν Κοινοβουλευτικός ἐκπρόσωπος τῆς Ε.Ρ.Ε. , ἀλλά καί στή Βουλή 1958 - 1961 ὑπῆρξε ὁ ἀκατα-μάχητος ρήτωρ ὁ ὁποῖος συνέτριψε μέ τούς λόγους του ὅλες τίς λυσσαλέες ἐπιθέσεις τῆς ἀντιπολιτεύσεως.

'Από τά ὀλίγα αὐτά πού παραθέσαμε πιό πάνω βγαίνει μόνο του καί ἐπιτακτικό τό συμπέρασμα γιά ὅσους πονοῦν τόν τόπο καί ἐπιθυμοῦν τήν προκοπή του

Η ΕΚΛΟΓΗ ΤΟΥ ΚΩΝΣΤΑΝΤΙΝΟΥ ΤΣΑΤΣΟΥ ἀποτελεῖ ἐθνική ἀνάγκη καί 'Εθνικό Καθῆκον

ΣΤΑΥΡΟ ΣΤΟΝ ΚΩΝΣΤΑΝΤΙΝΟ ΤΣΑΤΣΟ

ΤΗΣ ΕΘΝΙΚΗΣ ΡΙΖΟΣΠΑΣΤΙΚΗΣ ΕΝΩΣΕΩΣ

'Υπόδειγμα

'Αγαπητέ Φίλε,

Γνωρίζετε ὅτι κατέρχομαι καί πάλιν εἰς τάς ἐκλογάς ὡς ὑποψήφιος τῆς 'Εθνικῆς Ριζοσπαστικῆς 'Ενώσεως εἰς τήν β΄ Περιφέρειαν 'Αθηνῶν.

'Η μέχρι τοῦδε συμβουλή μου, ὡς 'Υπουργοῦ Προεδρίας τῆς Κυβερνήσεως τοῦ Κων/νου Καραμανλῆ, εἰς τήν διακυβέρνησιν τοῦ τόπου, ἀλλά καί ὁλόκληρος ὁ Δημόσιος βίος μου, φρονῶ ὅτι παρέχουν ἐπαρκεῖς ἐγγυήσεις καί διά τό μέλλον καί δικαιολογῶν τό θάρρος μου νά ἀπευθυνθῶ πρός Σᾶς καί νά ζητήσω νά μέ τιμήσητε μέ τήν ψῆφον σας.

"Αν καί Σεῖς πιστεύετε ὅτι ἡ παρουσία μου εἰς τήν Βουλήν μέλλει νά συμβάλῃ εἰς τόν καλλίτερον χειρισμόν τῶν δημοσίων ὑποθέσεων, ἐκδηλώσατε τήν πεποίθησίν σας αὐτήν, τιμῶντας μέ τόν σταυρόν τῆς προτιμήσεώς σας.

Θά αἰσθανθῶ ἰδιαιτέρως εὐτυχής ἐάν θελήσητε νά μέ ἐπισκεφθῆτε εἰς τό Πολιτικόν μου Γραφεῖον διά νά συζητήσωμεν.-

Φιλικώτατα

Κ.ΤΣΑΤΣΟΣ

'Υπόδειγμα

'Αξιότιμος Κυρία,

Γνωρίζων τάς ἀγνάς πολιτικάς Σας πεποιθήσεις καί τήν πίστιν Σας εἰς τά 'Εθνικά 'Ιδεώδη λαμβάνω τό θάρρος νά Σᾶς ζητήσω τήν πολύτιμον συνδρομήν σας κατά τήν ἐπικειμένην ἐκλογήν, κατά τήν ὁποίαν κατέρχομαι καί πάλιν ὡς ὑποψήφιος τῆς 'Εθνικῆς Ριζοσπαστικῆς 'Ενώσεως εἰς τήν Β΄ Περιφέρειαν 'Αθηνῶν.

'Απά Σᾶς ἐξαρτᾶται νά μή διακοπῇ ἡ ἀρξαμένη δημιουργική ἐργασία καί νά συνεχίσῃ ἡ χώρα τήν ἀνοδικήν πορείαν, τήν ὁποίαν τῆς ἐξησφάλισε ἡ Κυβέρνησις Καραμανλῆ μέ τόσον μόχθον καί θυσίας.

'Εάν θελήσητε καί εὐκαιρῆτε νά μέ δῆτε θά εἶμαι εὐτυχής νά Σᾶς συναντήσω εἰς τό Πολιτικόν μου Γραφεῖον

Μετά τιμῆς

Κ.ΤΣΑΤΣΟΣ

'Υπόδειγμα

'Αγαπητέ Φίλε,

Κατέρχομαι καί πάλιν εἰς τόν ἐκλογικόν ἀγῶνα ὡς ὑποψήφιος τῆς 'Εθνικῆς Ριζοσπαστικῆς 'Ενώσεως, διότι πιστεύω ὅτι τό 'Εθνικόν συμφέρον ἐπιβάλλει νά ἀγωνισθῶμεν ὅλοι διά τήν ἀνάρρησιν εἰς τήν 'Αρχήν μιᾶς ὁμοιογενοῦς, ἐθνικῆς σκεπτομένης καί ἰσχυρᾶς Κυβερνήσεως ἱκανῆς νά ἀντιμετωπίση ἐπιτυχῶς τά πολλά καί μεγάλα ἐσωτερικά καί ἐξωτερικά προβλήματα τῆς χώρας, συνεχίζον τό μεγαλόπνοον ἔργον της.

Τό πρόσφατον παρελθόν κατέδειξεν ὅτι ἡ 'Εθνική Ριζοσπαστική "Ενωσις, τῆς ὁποίας ἡγεῖται ὁ Κωνσταντῖνος Καραμανλῆς, καί θέλει καί δύνατα νά ἐργασθῇ διά τήν κατωχύρωσιν τῆς εὐνομίας καί τῆς οἰκονομικῆς σταθερότητος, ἀλλά καί νά ἐπιτύχη τήν ἀξιοποίησιν τοῦ ἀνεξαντλήτου ἀποθέματος τῆς δημιουργικῆς ἱκανότητος τοῦ "Εθνους, χάριν τῆς εὐμερίας ὅλου τοῦ λαοῦ.

Διότι δέ πιστεύω ὅτι καί Σεῖς πονεῖτε τόν τόπον καί ἀναγνωρίζετε τό ἐπιτελεσθέν ὑπό τῆς Κυβερνήσεως Καραμανλῆ ἔργον παίρνω τό θάρρος νά ζητήσω τήν πολύτιμον συνδρομήν Σας διά τήν ὑπερψήφισιν τῆς ΕΡΕ καί τήν ἰδικήν μου προσωπικήν ἐπιτυχίαν.

Θά εὐχαριστηθῶ ἰδιαιτέρως ἐάν θελήσητε νά μέ ἐπισκεφθῆτε εἰς τό Πολιτικόν μου Γραφεῖον.

Μετά φιλικῶν Χαιρετισμῶν

Κ.ΤΣΑΤΣΟΣ

'Υπόδειγμα 'Επιστολῆς πρός Εὐρυτάνας

'Αγαπητέ Φίλε,

'Ως Εὐρυτάν, υἱός ἀνδρός ἐκπροσωπήσαντος κατ'ἐπανάληψιν τήν Εὐρυτανίαν εἰς τήν Βουλήν, ἔρχομαι νά ζητήσω τήν ἐνίσχυσιν ὅλων τῶν συμπατριωτῶν μου κατά τάς προσεχεῖς ἐκλογά, καθ'ἄς κατέρχομαι καί πάλιν ὡς ὑποφήφιος τῆς 'Εθνικῆς Ριζοσπαστικῆς 'Ενώσεως εἰς τήν β΄ Περιφέρειαν 'Αθηνῶν.

Αἱ προσπάθειαι τάς ὁποίας κατέβαλα καθ'ὅλον τόν χρόνον τῆς 'Υπουργείας μου ἀπό 1956 διά τήν τουριστικήν ἀξιοποίησιν καί τήν ἐνγένει ἀνάπτυξιν καί πρόοδον τῆς ἰδιαιτέρας μας πατρίδος ἀλλά, καί τό ἐνδιαφέρον τό ὁποῖον πάντοτε ἐπέδειξα, ἐν τῷ μέτρῳ τοῦ δυνατοῦ, διά τούς συμπατριώτας μας νομίζω ὅτι μοῦ δίδουν αὐτό τό δικαίωμα, συγχρόνως δέ ἀποτελοῦν καί ἐπαρκῆ ἐγγύησιν ὅτι καί εἰς τό μέλλον θά πράξω πᾶν τό δυνατόν διά νά ἀνταποκριθῶ εἰς τάς εὐγενεῖς σας ἐπιδιώξεις καί προσδοκίας.

Θά αἰσθανθῶ εὐτυχής ἐάν θελήσητε νά μέ ἐπισκεφθῆτε εἰς τό Πολιτικόν μου Γραφεῖον

Φιλικώτατα

Κ.ΤΣΑΤΣΟΣ

'Υπόδειγμα

'Αγαπητέ Φίλε,

Πρέπει νά εἶναι νωπή ἀκόμη εἰς τήν μνήμην σου ἡ πολιτική καί οἰκονομική ἀστάθεια καί δυσπραγία ἡ ὁποία ἐπεκράτει πρός τῆς ἀναλήψεως τῆς Κυβερνήσεως ὑπό τοῦ Κ.Καραμανλῆ, ὥστε νά καθίσταται περιττή πᾶσα ὑπόμνησις περί τοῦ ἐπιτελεσθέντος κατά τήν τελευταίαν πενταετίαν ἔργου, τοῦ ὁποίου τάς ἐκδηλώσεις συναντᾶς σέ κάθε σου βῆμα.

Πιστεύων ὅτι καί ἐσύ αἰσθάνεσαι ἐπιτακτικήν τήν ἀνάγκην διατηρήσεως τῆς οἰκονομικῆς σταθερότητος καί εὐνομίας τήν ὁποίαν ἐπραγματοποίησεν ἡ Κυβέρνησις Καραμανλῆ καί συνεχίσεως τῆς δημιουργικῆς της προσπαθείας, τήν ὁποίαν ἀνέκοφαν αἱ προκηρυχθεῖσαι ἐκλογαί, λαμβάνω τό θάρρος νά ζητήσω τήν πολύτιμον βοήθειάν σου διά τήν ὑπερψήφισιν τῆς Ε.Ρ.Ε. καί τήν προσωπικήν μου ἐπιτυχίαν εἰς τήν Β' Περιφέρειαν 'Αθηνῶν ὅπου ἐκθέτω ὑποψηφιότητα.

Θά χαρῶ ἰδιαιτέρως νά σέ συναντήσω εἰς τό Πολιτικόν μου Γραφεῖον

Φιλικώτατα

Κ.ΤΣΑΤΣΟΣ

[47]

'Αγαπητέ Φίλε,

Πρέπει νά εἶναι νωπή ἀκόμη εἰς τήν μνήμην σας ἡ πολιτική καί οἰκονομική ἀστάθεια ἡ ὁποία ἐπεκράτει πρό τῆς Κυβερνήσεως τοῦ Κωνσταντίνου Καραμανλῆ, ὥστε νά μήν χρειάζεται ὑπόμνησις τοῦ ἐπιτελεσθέντος κατά τήν τελευταίαν πενταετίαν ἔργου.

Πιστεύων ὅτι καί σεῖς αἰσθάνεσθε τήν ἀνάγκην διατηρήσεως τῆς οἰκονομικῆς σταθερότητος καί συνεχίσεως τῆς ὑπ' ἐμοῦ δημιουργικῆς διά τόν τόπον προσπαθείας, λαμβάνω τό θάρρος νά ζητήσω τήν πολύτιμον βοήθειάν σας διά τήν ὑπερψήφισιν τῆς ΕΡΕ καί τήν ὑποστήριξιν τῆς ἐμῆς ὑποψηφιότητος ἐκλογῆν μου εἰς τήν Β' Περιφέρειαν 'Αθηνῶν ὅπου ἐκτίθεμαι.

Θά χαρῶ ἰδιαιτέρως νά σᾶς συναντήσω,

Φιλικώτατα

[46]

'Υπόδειγμα ἐπιστολῆς πρός Εὐρυτάνας.

'Αγαπητέ Φίλε,

Γνωρίζετε ὅτι κατέρχομαι καί πάλιν εἰς τάς ἐκλογάς ὡς ὑποψήφιος τῆς 'Εθνικῆς Ριζοσπαστικῆς 'Ενώσεως εἰς τήν Β'.Περιφέρειαν 'Αθηνῶν.

'Η Εὐρυτανική καταγωγή μου καί τό ἰδιαίτερον ἐνδιαφέρον τό ὁποῖον πάντοτε ἐπέδειξα διά τά θέματα τῆς ἰδιαιτέρας μας πατρίδος καί τούς συμπατριώτας μας, ἀλλά καί ἡ καθόλου δρᾶσις μου ὡς δημοσίου ἀνδρός καί κατά τό ἀπώτερον καί κατά τό πρόσφατον παρελθόν,φρονῶ ὅτι μοῦ παρέχουν τό δικαίωμα νά ἀπευθυνθῶ πρός Σᾶς καί νά ζητήσω τήν πολύτιμον συνδρομή σας.

"Αν καί Σεῖς συμφωνῆτε ὅτι ἡ παρουσία μου εἰς τήν Βουλήν πρόκειται νά συμβάλη καί εἰς τό μέλλον, εἰς τήν καλλιτέραν ἀντιμετώπισιν τῶν γενικῶν προβλημάτων τῆς χώρας, ἀλλά καί τῶν εἰδικῶν προβλημάτων τῆς ἰδιαιτέρας μας πατρίδος,παρακαλῶ νά μέ ἐπισκευθῆτε εἰς τό Πολιτικόν μου Γραφεῖον
διά νά ἀνταλλάξωμεν τάς ἀπόψεις μας καί νά ἐξετάσωμεν ἀπό κοινοῦ τά τῆς διεξαγωγῆς τοῦ ἀγῶνος μας.

Μετά Φιλικῶν Χαιρετισμῶν

Κ.ΤΣΑΤΣΟΣ

'Υπόδειγμα

'Αγαπητέ Φίλε,

'Απευθύνομαι σέ σᾶε, ὡς εἰς "Ελληνα πατριώτην πονοῦντα τόν τόπον καί ἐνδιαφερόμενον διά τήν διατήρησιν τῆς οἰκονομικῆς σταθερότητος καί τῆς εὐνομίας εἰς αὐτόν, διά νά σᾶς ζητήσω τήν συνδρομήν σας κατά τάς ἐπικειμένας ἐκλογάς πρός τάς ὁποίας κατέρχομαι ὡς ὑποψήφιος τῆς 'Εθνικῆς Ριζοσπαστικῆς 'Ενώσεως εἰς τήν Β' περιφέρειαν 'Αθηνῶν.

Πιστεύω ὅτι ἡ μέχρι τοῦδε προσφορά μου εἰς τήν πολιτικήν ζωήν τοῦ τόπου ἀποτελεῖ ἐπαρκῆ ἐγγύησιν ὅτι καί εἰς τό μέλλον θά ἐργασθῶ μέ ὅλας μου τάς δυνάμεις διά τήν προκοπήν τοῦ τόπου.

'Εάν θελήσητε νά μέ ἐπισκεφθῆτε εἰς τό Πολιτικόν μου Γραφεῖον "Ινα συζητήσωμεν διά τήν διεξαγωγήν τοῦ ἀγῶνος μας θά θεωρήσω τόν ἑαυτόν μου εὐτυχή.

Δέχομαι καθ'ἑκάστην ἀπό

Μετά Φιλικῶν Χαιρετισμῶν

Κ.ΤΣΑΤΣΟΣ

[50]

'Υπόδειγμα

'Αγαπητέ Φίλε,

Διατηρῶ εἰσέτι ζωηράν εἰς τήν μνήμην μου τήν βοήθειαν τήν ὁποίαν μοῦ προσφέρατε κατά τάς προηγουμένας ἐκλογάς. 'Η εὐγνωμοσύνη μου διά τήν ἐμπιστοσύνην τήν ὁποίαν τότε μοῦ ἐδείξατε εἶναι μεγάλη, θέλω δέ νά πιστεύω ὅτι καί ἐγώ ἀνταπεκρίθην, ἐν τῷ μέτρῳ τοῦ δυνατοῦ, εἰς τάς προσδοκίας σας διό καί λαμβάνω τό θάρρος νά ἀπευθυνθῶ πάλιν πρός σᾶς καί νά ζητήσω τήν πολύτιμον ὑποστήριξίν σας καί κατά τάς προσεχεῖς ἐκλογάς κατά τάς ὁποίας κατέρχομαι ὡς ὑποψήφιος τῆς 'Εθνικῆς Ριζοσπαστικῆς 'Ενώσεως εἰς τήν Β΄ Περιφέρειαν 'Αθηνῶν.

Θα χαρῶ ἰδιαιτέρως ἄν θελήσητε νά μέ ἐπισκεφθῆτε εἰς τό Πολιτικόν μου Γραφεῖον

Μετά Φιλικῶν Χαιρετισμῶν

Κ. ΤΣΑΤΣΟΣ

Κλισέ

ΚΩΝΣΤΑΝΤΙΝΟΣ ΤΣΑΤΣΟΣ
τ. ΥΠΟΥΡΓΟΣ ΠΡΟΕΔΡΙΑΣ ΚΥΒΕΡΝΗΣΕΩΣ

Ὁ Ἀκαδημαϊκός κ. Κωνσταντῖνος Τσάτσος, ἐπίλεκτον ἡγετικῶν στέλεχος τῆς Ε.Ρ.Ε. καὶ ὑποψήφιος Βουλευτὴς εἰς τὴν Β' Περιφέρειαν Ἀθηνῶν, ἐσπούδασε Νομικὰς καὶ Πολιτικὰς Ἐπιστήμας εἰς τὰ Πανεπιστήμια Ἀθηνῶν καὶ Ἀϊδελβέργης, τὸ 1929 ἀνηγορεύθη Διδάκτωρ τοῦ Δικαίου καὶ τὸ 1930 εἰς ἡλικίαν 31 ἐτῶν ἐγένετο Ὑφηγητὴς καὶ ἐν συνεχείᾳ Καθηγητὴς τῆς Φιλοσοφίας τοῦ Δικαίου εἰς τὸ Πανεπιστήμιον Ἀθηνῶν, ὡς καὶ εἰς τὴν Πάντειον, Ἀνωτάτην Σχολὴν Πολιτικῶν Ἐπιστημῶν.

Κατὰ τὴν κατοχὴν ὁ κ. Κων/νος Τσάτσος ὑπῆρξεν ὁ πρῶτος ποὺ ἐκήρυξε τὴν ἐθνικὴν Ἀντίστασιν τὴν 28-Ὀκτωβρίου 1941 ἀπὸ τῆς ἐπισήμου πανεπιστημιακῆς του ἕδρας, τὴν 9ην δὲ Φεβρουαρίου 1942 συνέστησε μετὰ τοῦ ἀειδοξάστου Ἀρχιεπισκόπου Δαμασκηνοῦ καὶ τοῦ ἀειμνήστου Ἰωάννου Τσιγάντε τὸ πρῶτον Ἐθνικὸν Συμβούλιον Ἀπελευθερώσεως Διωχθεὶς διὰ τὴν δρᾶσιν του ὑπὸ τῶν Ἀρχῶν Κατοχῆς. Ὑπουργὸς Ἐσωτερικῶν τὸ 1945 ἀπεκατέστησε τὴν τάξιν καὶ τὸν Νόμον καὶ ἀνεδημιούργησε τὸ Κράτος. Ἐν συνεχείᾳ ἀναλαμβάνει ὡς Ὑπουργὸς Τύπου καὶ Πληροφοριῶν καὶ Ὑπουργὸς Ἀεροπορίας. Τὸ 1946 ἐκλέγεται διὰ πρώτην φορὰν Βουλευτὴς Ἀθηνῶν καὶ διαπρίνεται διὰ τὴν Κοινοβουλευτικήν του δρᾶσιν. Ὡς Βουλευτὴς διετέλεσεν εἰσηγητὴς τῆς Ἐπιτροπῆς συντάξεως τοῦ Συντάγματος καὶ Ἀντιπρόεδρος τῆς Ἐπιτροπῆς Συντάξεως τοῦ Ὑπαλληλικοῦ Κώδικος. Τὸ 1949 ἀναλαμβάνει ὡς Ὑπουργὸς Ἐθν. Παιδείας καὶ Θρησκευμάτων καὶ μὲ τὸ Νομοθετικόν του ἔργον θέτει τὰς βάσεις διὰ τὴν ἀνακαίνισιν καὶ τὸν ἐκσυγχρονισμὸν τῆς Παιδείας μας. Τὸ 1951 ἀναλαμβάνει ὡς μόνιμος Ὑφυπουργὸς Συντονισμοῦ καὶ καταρτίζει τὸ πρῶτον ὁλοκληρωμένον πρόγραμμα ἀνασυγκροτήσεως τῆς χώρας, τὸ ὁποῖον ἐπετέλεσεν καὶ τὴν βάσιν ὅλων τῶν μεταγενεστέρων προγραμμάτων ἀνασυγκροτήσεως." Ἄξιον ἰδιαιτέρας μνείας τυγχάνει ὅτι ὁ κ. Κ. Τσάτσος ὡς μόνιμος Ὑφ/ργὸς Συντονισμοῦ ἐπέτυχε

./.

διά πρώτην φοράν τήν ἀπορρόφησιν ὁλοκλήρου τῆς συμμαχικῆς οἰκ. βοηθείας. Τό 1956 καί 1958 ἐκλέγεται ὑπό τήν Σημαίαν τῆς ΕΡΕ Βουλευτής Β' Περιφερείας Ἀθηνῶν καί ἀναλαμβάνει ὡς Ὑπουργός Προεδρίας Κυβερνήσεως καί εἰς τάς δύο Κυβερνήσεις τοῦ Κ. Καραμανλῆ, ἀναδειχθείς διά τό Πολιτικόν του ἦθος, τήν δραστηριότητά του, τήν τεραστίαν μόρφωσιν καί τήν ἐνεργόν συμβολήν του εἰς τήν ἐπίλυσιν, ὅλων τῶν μεγάλων Κοινωνικῶν καί Ἐθνικῶν ζητημάτων. Ὁ κ. Κων. Τσάτσος εἶναι συγγραφεύς δεκάδων ἐπιστημονικῶν, Φιλοσοφικῶν, κοινωνικῶν, πολιτικῶν καί λογοτεχνικῶν βιβλίων εἰς τήν Ἑλληνικήν-Ἀγγλικήν, Γαλλικήν, Γερμανικήν καί Ἰταλικήν, ἀναγνωρίζεται δέ παγκοσμίως ὡς εἷς τῶν διαπρεπεστέρων πνευματικῶν προσωπικοτήτων τῆς Ἑλλάδος. Τό 1961 ἡ Ἀκαδημία Ἀθηνῶν ἀπιστέφουσα τήν μεγάλην προσφοράν τοῦ Κωνσταντίνου Τσάτσου, ὡς Ἐπιστήμονος καί ὡς ἰδεολογικοῦ Ἀγωνιστοῦ τῆς Ἐθνικῆς Ἰδέας εἰς ὅλους τούς τομεῖς τῆς Κοινωνικῆς καί πνευματικῆς ζωῆς τοῦ Ἔθνους τόν ἐξέλεξε μέλος αὐτῆς.-

'Αγαπητέ Φίλε,

Πρέπει νά εἶναι νωπή ἀκόμη εἰς τήν μνήμην σας ἡ πολιτική καί οἰκονομική ἀστάθεια ἡ ὁποία ἐπεκράτει πρό τῆς Κυβερνήσεως τοῦ Κωνσταντίνου Καραμανλῆ, ὥστε νά μήν χρειάζεται ὑπόμνησις τοῦ ἐπιτελεσθέντος κατά τήν τελευταίαν πενταετίαν ἔργου.

Πιστεύων ὅτι καί σεῖς αἰσθάνεσθε τήν ἀνάγκην διατηρήσεως τῆς οἰκονομικῆς σταθερότητος καί συνεχίσεως τῆς δημιουργικῆς διά τόν τόπον προσπαθείας, λαμβάνω τό θάρρος νά ζητήσω τήν πολύτιμον βοήθειάν σας διά τήν ὑπερψήφισιν τῆς Ε.Ρ.Ε. καί τήν ἐκλογήν μου εἰς τήν Β' Περιφέρειαν Ἀθηνῶν ὅπου ἐκτίθεμαι.

Θά χαρῶ ἰδιαιτέρως νά σᾶς συναντήσω,

Φιλικώτατα

'Αξιότιμος Κυρία,

Γνωρίζων τάς άγνάς πολιτικάς Σας πεποιθήσεις, λαμβάνω τό θάρρος νά ζητήσω τήν πολύτιμον συνδρομήν σας κατά τήν έπικειμένην έκλογήν, κατά τήν όποίαν κατέρχομαι ώς ύποψήφιος τῆς Ε.Ρ.Ε. είς τήν Β' Περιφέρειαν 'Αθηνῶν.

'Από Σᾶς έξαρτᾶται νά συνεχίση ή χώρα τήν άνοδικήν πορείαν, τήν όποίαν ή Κυβέρνησις Καραμανλῆ μέ τόσον μόχθον έξησφάλισε.

Θά χαρῶ ίδιαιτέρως έάν θελήσητε νά μέ έπισκεφθῆτε είς τό Πολιτικόν μου Γραφεῖον.

Μετά τιμῆς

ΚΩΝΣΤΑΝΤΙΝΟΣ ΤΣΑΤΣΟΣ
τ. ΥΠΟΥΡΓΟΣ ΠΡΟΕΔΡΙΑΣ ΚΥΒΕΡΝΗΣΕΩΣ
ΥΠΟΨΗΦΙΟΣ ΒΟΥΛΕΥΤΗΣ Ε.Ρ.Ε. Β΄ ΠΕΡΙΦΕΡΕΙΑΣ ΑΘΗΝΩΝ
ΚΑΘΗΓΗΤΗΣ ΤΗΣ ΦΙΛΟΣΟΦΙΑΣ ΤΟΥ ΔΙΚΑΙΟΥ
ΕΙΣ ΤΟ ΠΑΝΕΠΙΣΤΗΜΙΟΝ ΑΘΗΝΩΝ

Ὑπουργός Ἐσωτερικῶν τό 1946 ἀποκατέστησε τήν τάξιν καί τόν Νόμον καί ἀνεδημιούργησε τό Κράτος, ἀναλαμβάνει ἐν συνεχείᾳ ὡς Ὑπουργός Τύπου καί Πληροφοριῶν, καί Ὑπουργός Ἀεροπορίας. Βουλευτής τό 1946 διακρίνεται διά τήν Κοινοβουλευτικήν του δρᾶσιν διατελέσας εἰσηγητής τῆς Ἐπιτροπῆς Συντάξεως τοῦ Συντάγματος καί Ἀντιπρόεδρος τῆς Ἐπιτροπῆς Συντάξεως τοῦ Ὑπαλληλικοῦ Κώδικος. Ὑπουργός Ἐθνικῆς Παιδείας καί Θρησκευμάτων τό 1949 ἀνακαινίζει νομοθετικῶς τήν παιδείαν. Μόνιμος Ὑφυπουργός Συντονισμοῦ τό 1951 καταρτίζει τό πρῶτον ὁλοκληρωμένον πρόγραμμα ἀνασυγκροτήσεως τῆς χώρας καί ἐπιτυγχάνει διά πρώτην φοράν τήν πλήρη ἀπορρόφησιν ὁλοκλήρου τῆς συμμαχικῆς βοηθείας. Ὑπουργός Προεδρίας Κυβερνήσεως τό 1956-1961 συντελεῖ διά τῆς ἀλματώδους ἀναπτύξεως τοῦ Τουρισμοῦ, εἰς τήν τεραστίαν αὔξησιν τοῦ τουριστικοῦ συναλλάγματος καί συμβάλλει εἰς τήν ἐπίλυσιν ὅλων τῶν μεγάλων κυβερνητικῶν καί ἐθνικῶν ζητημάτων.

Ὑπόδειγμα

Ἀγαπητέ Φίλε,

Ἀπευθύνομαι σέ σᾶς, ὡς εἰς Ἕλληνα πατριώτην πονοῦντα τόν τόπον καί ἐνδιαφερόμενον διά τήν διατήρησιν τῆς οἰκονομικῆς σταθερότητος καί τῆς εὐνομίας εἰς αὐτόν, διά νά σᾶς ζητήσω τήν συνδρομήν σας κατά τάς ἐπικειμένας ἐκλογάς κατά τάς ὁποίας κατέρχομαι ὡς ὑποψήφιος τῆς Ἐθνικῆς Ριζοσπαστικῆς Ἐνώσεως εἰς τήν Β. περιφέρειαν Ἀθηνῶν.

Πιστεύω ὅτι ἡ μέχρι τοῦδε προσφορά μου εἰς τήν πολιτικήν ζωήν τοῦ τόπου ἀποτελλεῖ ἐπαρκῆ ἐγγύησιν ὅτι ακί εἰς τό μέλλον θά ἐργασθῶ μέ ὅλας μου τάς δυνάμεις διά τήν προκοπήν τοῦ τόπου.

Ἐάν θελήσητε νά μέ ἐπισκεφθῆτε εἰς τό Πολιτικόν μου Γραφεῖον Ἵνα συζητήσωμεν διά τήν διεξαγωγήν τοῦ ἀγῶνος μας θά θεωρήσω τόν εαυτόν μου εὐτυχή.

Δέχομαι καθ'ἑκάστην ἀπό

Μετά Φιλικῶν Χαιρετισμῶν

Κ.ΤΣΑΤΣΟΣ

δεν λιν αἰδε

[37]

'Υπόδειγμα

'Αγαπητέ Φίλε,

Διατηρῶ εἰσέτι ζωηράν εἰς τήν μνήμην μου τήν βοήθειαν τήν ὁποίαν μοῦ προσφέρατε κατά τάς προηγουμένας ἐκλογάς. 'Η εὐγνωμοσύνη μου διά τήν ἐμπιστοσύνην τήν ὁποίαν τότε μού ἐδείξατε εἶναι μεγάλη, θέλω δέ νά πιστεύω ὅτι καί ἐγώ ἀνταπεκρίθην, ἐν τῷ μέτρῳ τοῦ δυνατοῦ, εἰς τάς προσδοκίας σας δι'ὅ καί λαμβάνω τό θάρρος νά ἀπευθυνθῶ πάλιν πρός σᾶς καί νά ζητήσω τήνπολύτιμον ὑποστήριξίν σας καί κατά τάς προσεχεῖς ἐκλογάς κατά τάς ὁποίας κατέρχομαι ὡς ὑποψήφιος τῆς'Εθνικῆς Ριζοσπαστικῆς 'Ενώσεως εἰς τήν Β΄ Περιφέρειαν 'Αθηνῶν.

Θα χαρῶ ἰδιαιτέρως ἄν θελήσητε νά μέ ἐπισκεφθῆτε εἰς τό Πολιτικόν μου Γραφεῖον

Μετά Φιλικῶν Χαιρετισμῶν

Κ.ΤΣΑΤΣΟΣ

'Υπόδειγμα

'Αγαπητέ Φίλε,

Γνωρίζετε ὅτι κατέρχομαι καί πάλιν εἰς τάς ἐκλογάς ὡς ὑποφήφιος τῆς 'Εθνικῆς Ριζοσπαστικῆς 'Ενώσεως εἰς τήν β΄ Περιφέρειαν 'Αθηνῶν.

'Η μέχρι τοῦδε συμβουλή μου, ὡς 'Υπουργοῦ Προεδρίας τῆς Κυβερνήσεως τοῦ Κων/νου Καραμανλῆ, εἰς τήν διακυβέρνησιν τοῦ τόπου, ἀλλά καί ὁλόκληρος ὁ Δημόσιος βίος μου, φρονῶ ὅτι παρέχουν ἐπαρκεῖς ἐγγυήσεις καί διά τό μέλλον καί δικαιολογῶν τό θάρρος μου νά ἀπευθυνθῶ πρός Σᾶς καί νά ζητήσω νά μέ τιμήσητε μέ τήν ψῆφον σας.

"Αν καί Σεῖς πιστεύετε ὅτι ἡ παρουσία μου εἰς τήν Βουλήν μέλλει νά συμβάλῃ εἰς τόν καλλίτερον χειρισμόν τῶν δημοσίων ὑποθέσεων, ἐκδηλώσατε τήν πεποίθησίν σας αὐτήν, τιμῶντας μέ τόν σταυρόν τῆς προτιμήσεώς σας.

Θά αἰσθανθῶ ἰδιαιτέρως εὐτυχής ἐάν θελήσητε νά μέ ἐπισκεφθῆτε σκεφθῆτε εἰς τό Πολιτικόν μου Γραφεῖον διά νά συζητήσωμεν.-

Φιλικώτατα

Κ. ΤΣΑΤΣΟΣ

ΚΩΝΣΤΑΝΤΙΝΟΣ ΤΣΑΤΣΟΣ
τ. ΥΠΟΥΡΓΟΣ ΠΡΟΕΔΡΙΑΣ ΚΥΒΕΡΝΗΣΕΩΣ
ΥΠΟΨΗΦΙΟΣ ΒΟΥΛΕΥΤΗΣ Ε.Ρ.Ε. Β.' ΠΕΡΙΦΕΡΕΙΑΣ ΑΘΗΝΩΝ
ΚΑΘΗΓΗΤΗΣ ΤΗΣ ΦΙΛΟΣΟΦΙΑΣ ΤΟΥ ΔΙΚΑΙΟΥ
ΕΙΣ ΤΟ ΠΑΝΕΠΙΣΤΗΜΙΟΝ ΑΘΗΝΩΝ

Ὑπουργός Ἐσωτερικῶν τό 1946 ἀποκατέστησε τήν τάξιν καί τόν Νόμον καί ἀνεδημιούργησε τό Κράτος, ἀναλαμβάνει ἐν συνεχείᾳ ὡς Ὑπουργός Τύπου καί Πληροφοριῶν, καί Ὑπουργός Ἀεροπορίας. Βουλευτής τό 1946 διακρίνεται διά τήν Κοινοβουλευτικήν του δρᾶσιν διατελέσας εἰσηγητής τῆς Ἐπιτροπῆς Συντάξεως τοῦ Συντάγματος καί Ἀντιπρόεδρος τῆς Ἐπιτροπῆς Συντάξεως τοῦ Ὑπαλληλικοῦ Κώδικος. Ὑπουργός Ἐθνικῆς Παιδείας καί Θρησκευμάτων τό 1949 ἀνακαινίζει νομοθετικῶς τήν παιδείαν. Μόνιμος Ὑφυπουργός Συντονισμοῦ τό 1951 καταρτίζει τό πρῶτον ὁλοκληρωμένον πρόγραμμα ἀνασυγκροτήσεως τῆς χώρας καί ἐπιτυγχάνει διά πρώτην φοράν τήν πλήρη ἀπορρόφησιν ὁλοκλήρου τῆς συμμαχικῆς βοηθείας. Ὑπουργός Προεδρίας Κυβερνήσεως τό 1956-1961 συντελεῖ διά τῆς ἀλματώδους ἀναπτύξεως τοῦ Τουρισμοῦ, εἰς τήν τεραστίαν αὔξησιν τοῦ τουριστικοῦ συναλλάγματος καί συμβάλλει εἰς τήν ἐπίλυσιν ὅλων τῶν μεγάλων κυβερνητικῶν καί ἐθνικῶν ζητημάτων.

ΣΥΜΠΕΡΑΣΜΑΤΑ.

Τοῦ κ. Κωστῆ Νεοφωτίστου.

"Οσοι παρηκολούθησαν τάς φάσεις τοῦ προεκλογικοῦ ἀγῶνος, διεπίστωσαν κάτι τόσον ἄλλοτε προσφέρεται σάν δίδαγμα εὐπρεπείας πολιτικῆς, καί ἄλλοτε σάν σύμπτωμα κραυγαλέας ὁμολογίας τῆς ἥττης.

Εἰς τούς προεκλογικούς ἀγῶνας, βλέπει καί ἀκούει μανίες τρεῖς τύπους ὁμιλητῶν: Τούς ρήτορες, τούς δημαγωγούς, καί τούς εὐθαρσεῖς ἀπολογητάς κάποιας βαρείας ὑπευθυνότητος.

Ἰσάριθμες εἶναι καί οἱ κατηγορίες τῶν ἀκουόντων. Ἔχομεν τούς τερπομένους εἰς τά ὡραιολόγα ἐκφραστικά σχήματα, τούς παθαίνοντας "ὑστερίαν χαλασμοῦ" καί ἐκείνους πού θέλουν νά μάθουν τί ἔλλαλ κάλόν ἔγινε, καί τί καλλίτερον πρόκειται νά γίνῃ.

Οἱ ρήτορες, χύνουν τήν πολύχρωμον γοητείαν τοῦ λόγου ἐπί τῶν ρωμαντικῶν ἀκροατῶν, καί ἐκεῖνοι προσφέρουν μέ τήν σειράν των ἀκαδημαϊκήν ἀπασχόλησιν εἰς τούς θαμῶνας τῶν καφενείων, μέ τήν συντακτικήν ἀνάλυσιν τῶν τῆς ὡραιολογίας.

Οἱ δημαγωγοί, χρησιμοποιοῦν τάς "συνταρακτικάς ἐκρήξεις των" διά νά προκαλέσουν "ψύχωσιν" εἰς τήν μᾶζαν τῶν ἀφελῶν.

Οἱ εὐθαρσεῖς ὅμως ἀπολογηταί, ἀπευθύνονται πρός τούς νοικοκυραίους. Μέ ἀπέριττον εὐκρίνειαν, μ' ἐ σαφῆ, ὡμήν προβολήν τῆς πραγματικότητος, μέ ψύχραιμον παρρησίαν οἱ ὁμιληταί ἐκεῖνοι ἀφήνουν τήν γλῶσσαν νά ἀπαριθμήσῃ τά πεπραγμένα., καί τά ἐμπεριεχόμενα εἰς τά προγράμματα, διά χαμαιάσμιν τοῦ μέσου.

Ὁ Κωνσταντῖνος Καραμανλῆς, δέν εἶναι οὔτε ρήτωρ, οὔτε δημαγωγός. Κατέχει ὅμως" ἀπταίστως" τήν γλῶσσαν τῶν ἔργων. Διά μίαν ἐξ ἄλλου ἀνάλυσιν πεπραγμένων, δέν εἶναι ἀπαραίτητος ἡ ρητορική καί ἡ δημαγωγία. Ἡ ἀκαταμάχητος εὐγλωττία τῶν ἔργων, προσφέρει ὅ,τι λείπει εἰς τήν ...φιλολογικήν ἀτέλειαν τοῦ πολυπράγμονος.

Ὁ Κ Καραμανλῆς, ἀνέλυσεν πρό τοῦ ἑλληνικοῦ λαοῦ ἔργον γιγάντιον καί ἀσύνηθες εἰς τήν ἱστορίαν τῶν πολιτικῶν Κυβερνήσεων.

Οἱ ἀντίπαλοί του ὅμως, ἀντί νά προβληθοῦν ὡς κατακαιόμενοι ἀπό ὑπέρτερον δημιουργικόν πυρετόν, ἀντί νά ὑφωθοῦν ὡς ἀρτιώτερον προγραμματισμένοι, ἔσμιξαν τάς δημαγωγικάς των κραυγάς, πρός κατάπνιξιν τῆς ἐπιδοκιμαστικῆς ἰαχῆς τοῦ πλήθους.

Οὐδείς ἐχέφρων ἔλλην πρόκειται νά ἐγκρίνῃ αὐτοῦ τοῦ εἴδους πολιτικήν ἀντιπαλίαν., πολύ περισσότερον ὅταν αἱ ὑστερικαί κραυγαί ἑνοῦνται μέ τόν ἔξαλλον, ὑστερικόν καί τεχνητόν θόρυβον τῶν ἐχθρῶν τοῦ ἑλληνικοῦ "Εθνους.

Ἡ "Ενωσις Κ΄εντρου, ἀπέδειξεν ὅτι ἐνδιαφέρεται μόνον διά τήν κατάληψιν τῆς ἐξουσίας., ἔστω καί ἄν τοῦτο ἐπιτευχθῇ μέ τήν "ἐλεήμονα" προσφοράν τοῦ κομμουνισμοῦ.

[60.2]

'Η ὡραιολόγος δημαγωγική πανουργία τῆς 'Ενώσεως Κέντρου, ἐπεστρα τεύθη διά νά κατακτήσῃ τήν ἐξουσίαν ἄσχετον ἄν αὔριον "ὁ νυσταλέος γεροντισμός" παραδοθῇ εἰς τόν γλυκ ύτατον ἀλλά θανάσιμον" ναρκισσι σμόν του" διά νά παρα μεταβληθῇ ὁ τόπος εἰς Βουλγαρικήν ἐπαρχίαν.

'Ο κωμικοτραγικός θίασος τῶν ποικιλιῶν πού ὀνομάζεται "Ενωσις Κέντρου, ὕψωσεν ἐκ πρώτης ἀρχῆς ἑαυτόν ὡς μοναδικόν δικαιοῦχον τῆς ἐξουσίας. "Επρεπεν ὅμως νά παραμερισθοῦν ὅλα τά..ἐμπόδια ἀπό τόν δραματικόν Μαραθώνιο ν τῶν γερόντων.

Κυβέρνησις 'Υπηρεσιακή, μέ μέλη ἐγνωσμένης ἀφοσιώσεως.

'Αντικατ'αστασις τῶν Νομαρχῶν.

'Αφοπλισμός τῶν Τ Ε Α.

Κατακρήμνσσις τῶν φυλακῶν.

" Πλῦσις ἐγκεφάλων" τῶν ἀντιφρονούντων ἤ ἐκτόπισις τῶν ὀπαδῶν τῆς Ε Ρ Ε δηλαδή τῶν νυκοκυραίων.

'Αλλά Οἱ ἕλληνες, δίδουν ὅλας τάς μάχας των διά τήν ἐξασφάλισιν ἀδιαταράκτου ἱστορικῆς συνεχείας τοῦ "Εθνους των.

Καί αἱ ἐκλογαί, εἶναι μάχη ἀποφασιστικῆς σημασίας. Τήν 29ην 'Οκ τωβρίου, ἔχουν ν'ἀντιμετωπίσουν τόν " θίασον τῶν σκιῶν" καί τόν θανά σιμον ἐχθρόν ὁ ὁποῖος κρύπτεται πίσω ἀπό τόν " μπερντέ" τῆς κωμι κῆς ἀφελείας τῶν ποικιλωνύμων συνεταίρων.

Τήν 3οήν ἰδίου μηνός, θά αἰσθανθοῦν οἱ ἕλληνες τήν εὐδ αιμονικήν θωπείαν τοῦ ἡλίου τῆς πολιτικῆς γαλήνης, τῆς σταθερότητος, τῆς ἀσφα λείας.

Καί ὁ ἑλληνικός οὐρανός, εἰς μίαν γιγαντιαίαν κένωσιν γαλανῆς γλυ γλυκύτητος, θά συμπληρώσῃ τήν μεγαλοπρέπειαν τοῦ ἑορτασμοῦ τῆς ~~Νίκλ~~ Νίκης πού εἶνε Β Ε Β Α Ι Α.

Κωστής Νεοφώτιστος

(Ἐξ Βενιζέλου 105Α· Καλλιθέα)

[60-3]

Ἐθνικὴ ἀνάμνησις

Πολιτικὸν Γραφεῖον
u. K. Τσάτου.

[61.]

ΔΙΑ ΤΟΝ Κον ΥΠΟΥΡΓΟΝ ΠΡΟΕΔΡΙΑΣ ΚΥΒΕΡΝΗΣΕΩΣ
'Απογευματιναί 'Εφημερίδες 'Αθηνῶν

[61.2]

[62.1]

Ὁ Ἀρχηγὸς τῆς Ε.Ρ.Ε. *ὡρὸς ἐκαμήρωσιν ἐπιθυμίας του ὅπως τιμηθῇ ἰδιαιτέρως ἡ ἐκλογικὴ περιφέρεια ἡ πέριξ τῶν Ἀθηνῶν περιέλαβε εἰς τὸν συνδυασμὸν αὐτῆς ἓν ἐκ τῶν ἀξιόν ἐκλεκτῶν ἡγετικῶν στελεχῶν τῆς* Ε.Ρ.Ε. *τὸν πρώην Ὑπουργὸν Προεδρίας Κυβερνήσεως κ.* ΚΩΝΣΤΑΝΤΙΝΟΝ ΤΣΑΤΣΟΝ.

(Ἀθηναϊκὸς Τῦπος)

ΕΘΝΙΚΗ ΡΙΖΟΣΠΑΣΤΙΚΗ ΕΝΩΣΙΣ

Ἐνδιαφέρεσαι γιά καλή καὶ τιμία διακυβέρνησι τῆς χώρας;

Ἐπιθυμεῖς τὴν πρόοδο τοῦ τόπου;

Θέλεις νὰ συμβάλη ἡ ψῆφος σου στὴν ἀνάπτυξι τῆς Πατρίδος μας;

Θέλεις ἡ ψῆφος Σου νὰ πιάση τόπο;

ΣΤΑΥΡΟ

Στὸν

ΚΩΝΣΤΑΝΤΙΝΟΝ Δ. ΤΣΑΤΣΟΝ



ΚΩΝΣΤΑΝΤΙΝΟΣ ΤΣΑΤΣΟΣ

ΠΡΩΗΝ ΥΠΟΥΡΓΟΣ ΠΡΟΕΔΡΙΑΣ ΤΗΣ ΚΥΒΕΡΝΗΣΕΩΣ ΚΑΡΑΜΑΝΛΗ

τ. ΚΑΘΗΓΗΤΗΣ ΠΑΝΕΠΙΣΤΗΜΙΟΥ

τ. ΥΠΟΥΡΓΟΣ ΕΣΩΤΕΡΙΚΩΝ - ΤΥΠΟΥ - ΑΕΡΟΠΟΡΙΑΣ

ΕΘΝΙΚΗΣ ΠΑΙΔΕΙΑΣ & ΘΡΗΣΚΕΥΜΑΤΩΝ & ΥΦΥΠΟΥΡΓΟΣ ΣΥΝΤΟΝΙΣΜΟΥ

ΥΠΟΨΗΦΙΟΣ ΒΟΥΛΕΥΤΗΣ

Β' ΠΕΡΙΦΕΡΕΙΑΣ ΑΘΗΝΩΝ

ΕΘΝΙΚΗΣ ΡΙΖΟΣΠΑΣΤΙΚΗΣ ΕΝΩΣΕΩΣ

(Ε.Ρ.Ε.)

[62.2]

Ἀγαπητὲ Συμπολῖτα,

Καλεῖσαι νὰ ὑποστηρίξῃς μὲ τὴν οἰκογένειά σου καὶ τοὺς φίλους σου τὴν ὑποψηφιότητα τοῦ ἐπιλέκτου ἡγετικοῦ στελέχους τῆς Ε.Ρ.Ε. Καθηγητοῦ Πανεπιστημίου καὶ πρώην Ὑπουργοῦ κ. **ΚΩΝΣΤΑΝΤΙΝΟΥ ΤΣΑΤΣΟΥ.**

Οἱ μέχρι σήμερον ἀγῶνες του διὰ τὴν ἀνακαίνισι τῆς πολιτικῆς καὶ κοινωνικῆς ζωῆς τοῦ τόπου σοῦ εἶναι γνωστοί.

Σὰν Καθηγητὴς τοῦ Πανεπιστημίου ἔδωσε τὰ πρῶτα ἀντικομμουνιστικὰ συνθήματα στὴν Ἐθνικὴ νεολαία. Κατὰ τὴν κατοχὴ ἐκήρυξε πρῶτος, τὴν 28 Ὀκτωβρίου 1941, τὴν Ἐθνικὴν Ἀντίστασι ἐναντίον τῶν Κατακτητῶν ἀπὸ τὴν ἐπίσημη Πανεπιστημιακή του ἕδρα καὶ ἀγωνίσθηκε μὲ ὅλες του τὶς δυνάμεις διὰ τὴν ἀπελευθέρωσι τῆς Ἑλλάδος, ὡς ἡγετικὸ στέλεχος πολλῶν ἐθνικῶν ὀργανώσεων.

Σὰν Ὑπουργὸς τῶν Ἐσωτερικῶν καὶ Δημοσίας Ἀσφαλείας τὸ 1945 μετὰ τὸ χάος τῆς κατοχῆς καὶ τοῦ Δεκεμβριανοῦ κινήματος ἐμπέδωσε πρῶτος τὴν ταξιν καὶ ἐδημιούργησε πρῶτος τὸ κράτος.

Σὰν Ὑπουργὸς Παιδείας 1949-1950 ἐλευθέρωσε τὴν Παιδεία ἀπὸ τὶς συνεχεῖς κομματικὲς ἐπεμβάσεις καὶ τοὺς ἐκπαιδευτικοὺς ἀπὸ τὸν διαρκῆ κίνδυνο μεταθέσεως. Ἔφτιασε τὸ πρῶτο πραγματικὸ μισθολόγιο τῶν ἱερέων ποὺ δυστυχοῦσαν.

Σὰν ΥΠΟΥΡΓΟΣ ΠΡΟΕΔΡΙΑΣ ΚΥΒΕΡΝΗΣΕΩΣ τὸ 1956-1958 ὑπῆρξεν ὁ ἄμεσος καὶ στενὸς συνεργάτης τοῦ Προέδρου τῆς Κυβερνήσεως **ΚΩΝΣΤΑΝΤΙΝΟΥ ΚΑΡΑΜΑΝΛΗ** καὶ συμπαραστάτης του σὲ ὅλες τὶς κρίσιμες στιγμὲς τῆς διακυβερνήσεως τοῦ τόπου

Κυπριακὸ Ἐξέδωκε ἑκατοντάδες χιλιάδες διαφωτιστικῶν βιβλίων γιὰ τὸ Κυπριακὸ σὲ ὅλες τὶς γλῶσσες. Κατηύθυνε τὴν ραδιοφωνικὴ καὶ δημοσιογραφικὴ προπαγάνδα. Προσκάλεσε στὴν Ἑλλάδα τοὺς πειὸ ἐκλεκτοὺς μεταξὺ τῶν ξένων πολιτικῶν καὶ δημοσιογραφικῶν προσωπικοτήτων καί τοὺς ἀνέπτυξε τὴν κάθε πλευρὰ τοῦ Κυπριακοῦ. Ἔτσι προεκάλεσε ἑκατοντάδες ἄρθρα ὑπὲρ τῆς Κύπρου, γραμμένα ἀπὸ διασήμους ξένους. Ἵδρυσε γραφεῖα τύπου στὴν Νέα Ὑόρκη, Χάγη, Στοκχόλμη. Βιέννη καὶ Μαδρίτη καὶ ἀναδιοργάνωσε ἐκεῖνα ποὺ ὑπῆρχαν γιὰ τὴν συνεχῆ καὶ ἀποτελεσματικὴ προβολὴ τῶν Ἑλληνικῶν Δικαίων.

Ραδιοφωνία Ἀναδιοργάνωσε τὸ Ἐθνικὸν Ἵδρυμα Ραδιοφωνίας καὶ ἐξυγίανε τὰ οἰκονομικά του. Προεκήρυξε διαγωνισμὸ τηλεοράσεως γιὰ τὶς 6 Μαΐου 1958. Ἵδρυσε Ταμεῖον Ἐπικουρικῆς Ἀσφαλίσεως τοῦ Προσωπικοῦ τοῦ Ε.Ι.Ρ.

Τουρισμὸς Ἀναδιοργάνωσε τὶς Ὑπηρεσίες τοῦ Ἑλληνικοῦ Ὀργανισμοῦ Τουρισμοῦ. Κατασκεύασε καὶ θεμελίωσε δεκάδες Τουριστικὰ Ἔργα (Ξενοδοχεῖα, δρόμους, περίπτερα, ὑδρεύσεις τουριστικῶν τόπων, κλπ.) Ἐπέτυχε αὔξησι τοῦ εἰσαγομένου τουριστικοῦ συναλλάγματος κατὰ 20.000.000 δολλάρια περίπου ἐτησίως. Ἐπρογραμμάτισε διὰ τὸ 1958 τὴν σύνδεσιν Ἑλλάδος-Ἰταλίας διὰ πλοίου πορθμείου (Ferry Boat), ξενοδοχεῖα, περίπτερα καὶ διάφορα ἄλλα τουριστικὰ ἔργα.

Λαϊκὴ Μόρφωσις Ὀργάνωσε γιὰ τὴν ὕπαιθρο καὶ τὸ Ἑλληνικὸ χωριὸ εἰδικὰ συνεργεῖα κινητῶν λαϊκῶν βιβλιοθηκῶν καὶ κινηματογράφου γιὰ τὴν ψυχαγωγία καί τὴν μόρφωσι τοῦ λαοῦ μας.

Σὰν ἀναπληρωτὴς Ὑπουργὸς Ἐξωτερικῶν ἐπὶ ἕν ἔτος διαχειρίσθηκε ὑπεύθυνα ὅλα τὰ μεγάλα ἐθνικὰ θέματα μὲ ἀπόλυτη ἐπιτυχία.

Στὴν Βουλὴ σὰν κοινοβουλευτικὸς ἐκπρόσωπος τῆς Ε. Ρ. Ε. κατὰ τὸ χρονικὸν διάστημα 1956-58 ὑπῆρξε ὁ ἀκαταμάχητος ρήτωρ ὁ ὁποῖος συνέτριψε μὲ τοὺς λόγους του ὅλες τὶς λυσσαλέες ἐπιθέσεις τῆς ἀντιπολιτεύσεως.

Ἡ ἐκλογὴ τοῦ **ΚΩΝΣΤΑΝΤΙΝΟΥ ΤΣΑΤΣΟΥ** ἀποτελεῖ ἐθνικὴν ἀνάγκη, ἐθνικὸ καθῆκον.

Σταυρὸ Στὸν **ΚΩΝΣΤΑΝΤΙΝΟΝ ΤΣΑΤΣΟΝ**

Τῆς ΕΘΝΙΚΗΣ ΡΙΖΟΣΠΑΣΤΙΚΗΣ ΕΝΩΣΕΩΣ



ΚΩΝΣΤΑΝΤΙΝΟΣ ΤΣΑΤΣΟΣ

ΠΡΩΗΝ ΥΠΟΥΡΓΟΣ
ΠΡΟΕΔΡΙΑΣ ΤΗΣ ΚΥΒΕΡΝΗΣΕΩΣ ΚΑΡΑΜΑΝΛΗ

τ. Καθηγητὴς Πανεπιστημίου
τ. Ὑπουργὸς Ἐσωτερικῶν—Τύπου—Ἀεροπορίας
—Ἐθνικῆς Παιδείας καὶ Θρησκευμάτων
καὶ Ὑφυπουργὸς Συντονισμοῦ

Ὑποψήφιος Βουλευτὴς Β΄ περ. Ἀθηνῶν
τῆς Ἐθνικῆς Ριζοσπαστικῆς Ἑνώσεως

[64.2]

ΤΟ ΠΟΛΙΤΙΚΟΝ ΘΕΜΑ ΤΩΝ ΕΚΛΟΓΩΝ ΤΗΣ 11ης ΜΑΪΟΥ

Εἶναι χρέος πάντων ἡμῶν νὰ γνωρίζωμεν διατὶ θὰ ψηφίσωμεν τὴν Ἐθνικὴν Ριζοσπαστικὴν Ἕνωσιν.

Πέραν τούτου ὅμως εἶναι χρέος ἰδικόν μας νὰ ἐξηγήσωμεν καὶ εἰς τοὺς ἄλλους διατὶ πρέπει νὰ ὑπερφηφισθῇ ἡ Ε.Ρ.Ε.

Ἄλλοι θὰ ἀναπτύξουν ἀπὸ τῆς θέσεως αὐτῆς τὰ πλεονεκτήματα τὰ ὁποῖα παρουσιάζει ἡ πολιτικὴ τῆς Ἐθνικῆς Ριζοσπαστικῆς Ἑνώσεως εἰς τὸν οἰκονομικὸν τομέα, ὅπου καὶ ἔχει νὰ ἐπιδείξῃ ἔργον θετικόν, ἔργον τὸ ὁποῖον οὐδεὶς δύναται νὰ διαψεύσῃ, διότι τὸ γνωρίζουν ὅλοι ἐξ ἰδίας ἀντιλήψεως. Θὰ ἀκούσετε ἄλλους συναδέλφους ἀναπτύσσοντας τὰς ἐπιτεύξεις τῆς Ἐθνικῆς Ριζοσπαστικῆς Ἑνώσεως εἰς τὸν ἐξωτερικὸν τομέα καὶ δὲν θὰ εἶναι δύσκολον νὰ πεισθῆτε ὅτι ἡ καταβαλλομένη ἀπὸ διετίας προσπάθεια διὰ νὰ κατασυκοφαντηθῇ ἡ πολιτική της εἰς τὸ μέγα ἐθνικὸν θέμα τῆς Κύπρου ἐκμηδενίζεται πρὸ τῆς κοινῆς λογικῆς καὶ πρὸ τῶν γεγονότων.

Ὑπάρχει ὅμως μία ἄλλη σκοπιὰ ἀπὸ τῆς ὁποίας εἶναι ἀνάγκη νὰ κριθῇ ἡ παρουσία τοῦ κόμματός μας εἰς τὸν πολιτικὸν στῖβον καὶ αὐτὴ εἶναι ἡ καθαρῶς πολιτικὴ πλευρά. Τολμῶ δὲ νὰ εἴπω ὅτι εἰς αὐτὴν τὴν πλευρὰν εὑρίσκονται κατ' ἐμὲ τοὐλάχιστον οἱ ἀποφασιστικοὶ λόγοι διὰ τοὺς ὁποίους δικαιοῦται ἡ Ε.Ρ.Ε. νὰ τύχῃ τῆς λαϊκῆς ἐμπιστοσύνης.

Θὰ μοῦ ἐπιτρέψητε νὰ κάμω μίαν θεωρητικὴν ἀναδρομὴν διὰ νὰ τοποθετήσω τὸ θέμα ἐπὶ στερεωτέρας βάσεως.

Κατὰ τὴν διάρκειαν τοῦ τελευταίου εὐρωπαϊκοῦ πολέμου ὅλοι οἱ σύμμαχοί μας ἐμφανίζονται ὡς ἀγωνιζόμενοι ὑπὲρ τῆς δημοκρατίας καὶ τῶν δημοκρατικῶν ἐλευθεριῶν. Ἦτο τὸ κοινὸν σύνθημα ὅλων τῶν ἀγωνιζομένων ἐναντίον τοῦ Φασισμοῦ καὶ τοῦ Ἐθνικοσοσιαλισμοῦ. Τὸ ἐσάλπιζαν καὶ οἱ Ἀμερικανοὶ καὶ οἱ Ρῶσοι.

Ἀλλὰ μόλις ἐτελείωσε ὁ πόλεμος, κατέστη φανερὸν ὅτι εἶχεν ἄλλην ἔννοιαν ἡ λέξις δημοκρατία εἰς τὸ στόμα τῶν Ἀμερικανῶν καὶ ἄλλην εἰς τὸ στόμα τῶν Ρώσσων. Ἡ μεγάλη αὐτὴ λέξις «δημοκρατία» ἀπεδεικνύετο ὅτι ἦτο πολυσήμαντος, ὅτι ἐκάλυπτεν ἀχανεῖς ἐκτάσεις καὶ ὅτι ἐκινδύνευε νὰ ἀπομακρυνθῇ ἀπὸ τὴν γνησιότητα τῆς πρώτης αὐτῆς οὐσίας.

Βεβαίως ὅλοι ἀνεφέροντο εἰς τὴν θέλησιν τοῦ λαοῦ καὶ ἰσχυρίζοντο ὅτι ἔπρεπε ὁ λαὸς νὰ εἶναι ἡ ἀνωτέρα ἐξουσία εἰς ὅλας τὰς δημοκρατίας. Ἀλλὰ ἀπὸ αὐτὴν τὴν φρᾶσιν μέχρι τῶν ποικίλων μορφῶν ποὺ προσλαμβάνει ἡ ἀρχὴ αὐτὴ εἰς τὴν πραγματικότητα, ἡ ἀπόστασις εἶναι ἀπέραντος.

Πέραν τοῦ Παραπετάσματος ἡ ἔννοια τῆς Δημοκρατίας ὑπέστη παντελῆ διαστροφήν. Αἱ λεγόμεναι Λαϊκαὶ Δημοκρατίαι δὲν εἶναι παρὰ ὀλιγαρχίαι τῆς στυγνοτέρας μορφῆς εἰς χεῖρας ἐκείνων οἱ ὁποῖοι ἀποτελοῦν ἑκάστοτε τὴν ἡγεσίαν τοῦ κομμουνιστικοῦ κόμματος.

Αἱ Λαϊκαὶ Δημοκρατίαι τοῦ παραπετάσματος εἶναι Δημοκρατίαι τ ο ῦ ἑ ν ὸ ς κόμματος. Οἱ ἑκάστοτε ἡγέται τοῦ κόμματος εἶναι οἱ ἀπόλυτοι κυρίαρχοι καὶ ἐκείνων οἱ ὁποῖοι ἀνῆκον εἰς τὸ κόμμα, καὶ ἐκείνων—(καὶ αὐτοὶ εἶναι οἱ κατὰ πολὺ περισσότεροι)—ποὺ δὲν ἀνῆκον εἰς αὐτό.

Ἐντεῦθεν τοῦ παραπετάσματος, εἰς τὸν λεγόμενον Δυτικὸν κόσμον, τὰ πράγματα εὑρίσκονται πλησιέστερα πρὸς τὴν ἔννοιαν τῆς πραγματικῆς δημοκρατίας. Καὶ ἐκεῖ βεβαίως ἀλλοιοῦται ἐν μέρει ἡ βούλησις τοῦ λαοῦ ἀπὸ ποικίλους παράγοντας, ἔναντι τῶν ὁποίων δὲν δύναται νὰ ἀντιδράσῃ ἐλευθέρως ἡ σκέψις καὶ τὸ συναίσθημα τῶν πολιτῶν. Εἶναι ὅμως δυνατὸν προκειμένου περὶ γενικῶν ζητημάτων. ἐφόσον αὐτὰ τίθενται ὑπὸ τὴν ἁπλουστέραν δυνατὴν μορφήν, νὰ θεωρηθῇ ὅτι αἱ ἀντιδράσεις τῶν πολιτῶν εἶναι περισσότερον τὸ προϊὸν τῆς ἰδικῆς των θελήσεως παρὰ τῶν ποικίλων ἐκείνων παραγόντων ποὺ τὴν ἐπηρεάζουν καὶ συχνὰ τὴν διαστρέφουν.

Τὰς γενικὰς αὐτὰς τάσεις τοῦ λαοῦ τὰς ἐκφράζουν τὰ κόμματα. Τὰ κόμματα εἶναι ὡς ἐκ τούτου ἀπαραίτητος μοχλὸς διὰ τὴν ἐκδήλωσιν τῶν γενικῶν τάσεων ποὺ ὑπάρχουν εἰς κάθε κοινωνίαν. Ἀντὶ τοῦ ἑνὸς κόμματος τῶν λαϊκῶν δημοκρατιῶν, αἱ δημοκρατίαι τοῦ ἐλευθέρου κόσμου λειτουργοῦν μὲ τὴν παρουσίαν π ο λ λ ῶ ν κομμάτων.

[64.4]

Ἡ ὕπαρξις τῶν πολλῶν κομμάτων εἶναι ἀπόδειξις μεγαλυτέρας ἐλευθερίας καὶ ἐπομένως μία κατάστασις ποὺ μᾶς πλησιάζει περισσότερον πρὸς τὴν ἀληθινὴν δημοκρατίαν.

Ἀλλὰ αὐτὸ συμβαίνει μόνον ὑπὸ ὡρισμένους ὅρους. Ὁ πρῶτος ὅρος εἶναι νὰ ἐκφράζουν τὰ κόμματα πράγματι διαφορὰς ἰδεολογικὰς καὶ ὁ δεύτερος, νὰ μὴν εἶναι τόσα ὥστε τελικῶς νὰ καταστρέφεται ὁ σκοπὸς διὰ τὸν ὁποῖον ὑπάρχουν. Καὶ σκοπὸς εἶναι, νὰ προκύπτῃ ἐκ τοῦ ἀνταγωνισμοῦ των μία πολιτικὴ ἐξουσία καλῶς λειτουργοῦσα καὶ ὑπηρετοῦσα τὰ συμφέροντα τῆς ὁλότητος. Ὅταν τὰ κόμματα εἶναι, ὄχι ἔκφρασις ἰδεολογικῶν τάσεων ἀλλὰ ἔκφρασις εἴτε οἰκονομικῶν συμφερόντων, εἴτε προσωπικῶν φιλοδοξιῶν δὲν πληροῦται ὁ σκοπὸς διὰ τὸν ὁποῖον ὑπάρχουν. Ἐπίσης ὅταν εἶναι τόσα πολλά, ὅπως συμβαίνει σήμερον δυστυχῶς εἰς τὴν Ἠπειρωτικὴν Εὐρώπην, ὥστε νὰ καθίσταται δυσχερὴς ἡ συγκρότησις μιᾶς πολιτικῆς ἐξουσίας σταθερᾶς καὶ ἱκανῆς νὰ ἀνταποκριθῇ εἰς τὰς ἀνάγκας τοῦ λαοῦ, τότε καὶ πάλιν ὁ πολυκομματισμὸς μᾶς ἀπομακρύνει ἀπὸ τὸν σκοπὸν καὶ ἀπὸ τὸ νόημα τῆς πραγματικῆς δημοκρατίας.

Ἂς στρέψωμεν τώρα τὸ βλέμμα εἰς τὴν μεταπολεμικὴν Ἑλλάδα. Χάρις εἰς τοὺς σκληροὺς ἀγῶνας τοῦ Ἑλληνικοῦ λαοῦ καὶ τοῦ Ἑλληνικοῦ στρατοῦ, τὸν ὁποῖον ἡ Ἀντιπολίτευσις ἐστέρησε τόσον ἀδίκως τοῦ ἱεροῦ δικαιώματος τῆς ψήφου, ἡ Ἑλλὰς ἐσώθη ἀπὸ τὸν κίνδυνον νὰ γίνῃ μία μονοκομματικὴ λαϊκὴ δημοκρατία. Εὑρισκόμεθα εἰς τὸ στρατόπεδον τοῦ ἐλευθέρου κόσμου καὶ εἰς τὰς δημοκρατίας τῶν πολλῶν κομμάτων. Καὶ αὐτὸ εἶναι ἕνα ἀνεκτίμητον ἀγαθόν, τὸ ὁποῖον μὲ ὅλας τὰς δυνάμεις μας ὀφείλομεν νὰ διαφυλάξωμεν, διότι ὁ κίνδυνος, ἔστω καὶ ἀφανὴς νὰ διολισθήσωμεν πρὸς τὸ παραπέτασμα ὑπάρχει πάντοτε, καὶ μόνον μία συνεχὴς ἐπαγρύπνησις ἠμπορεῖ νὰ μᾶς σώσῃ ἀπὸ αὐτόν.

Δυστυχῶς ὅμως τὸ σύστημα τῶν πολλῶν κομμάτων ἔχει παρ' ἡμῖν προσλάβει τὴν χειροτέραν μορφήν. Παλαιότερον δύο κόμματα ἐκυριάρχουν εἰς τὸν πολιτικὸν ὁρίζοντα· τὸ ἓν ἔχον κατὰ κανόνα προοδευτικωτέρας καὶ τολμηροτέρας ἀπόψεις, τὸ ἄλλον ἀποτελοῦν τὴν ἔκφρασιν μιᾶς συντηρητικωτέρας νοοτροπίας. Ὁ δικομματισμὸς ἦτο

[64.5]

τότε καὶ εἶναι καὶ σήμερον, καθ' ἡμᾶς, ἐπαρκὴς, διὰ νὰ ἐκφράσῃ τὰς βασικὰς κοινωνικὰς τάσεις ἐν Ἑλλάδι, μὲ τὴν προσθήκην βέβαια μεταπολεμικῶς τοῦ κομμουνιστικοῦ κόμματος τὸ ὁποῖον ἔχει τὴν ἰδιαιτέραν του ἰδεολογίαν. Μετὰ τὸν θάνατον ὅμως τῶν ἱδρυτῶν τῶν δύο μεγάλων προπολεμικῶν κομμάτων ἡ δύναμις αὐτῶν κατεκερματίσθη εἰς πλείστας ὁμάδας καὶ οὕτω ἡ Ἑλλὰς ἀπέκτησε, ἄνευ ἐσωτέρας δικαιολογίας. περισσότερα κόμματα τοῦ δέοντος.

Τὰ πλεῖστα τῶν κομμάτων τούτων δὲν ἀποτελοῦν ἔκφρασιν ἰδεολογικῶν διαφορῶν ἀλλὰ συγκροτήματα τεθειμένα εἰς τὴν ὑπηρεσίαν ἀτυχῶς ὡρισμένων προσωπικῶν φιλοδοξιῶν. Ὅλοι ὅσοι αἰσθάνονται ἐν Ἑλλάδι ὅτι ὑπερέχουν τοῦ μέσου ὅρου τῶν πολιτευομένων, ὑποκύπτουν εἰς τὸν πειρασμὸν νὰ διαλύσουν τὴν μείζονα παράταξιν εἰς τὴν ὁποίαν ἀνήκουν διὰ νὰ γίνουν ἀρχηγίσκοι ὁμάδος. Ἐπιδιώκουν νὰ γίνουν ἀρχηγίσκοι, ἐνῷ στεροῦνται τῆς πρώτης προϋποθέσεως ἡ ὁποία ἀπαιτεῖται πρὸς τοῦτο. Στεροῦνται λαϊκῆς ἀπηχήσεως, Διότι διὰ τὸ ἔργον τοῦ ἀρχηγοῦ δὲν ἀρκοῦν πνευματικαὶ ἱκανότητες. Αὐταὶ ἀναβιβάζουν τὸν πολιτικὸν ἄνδρα εἰς τὴν σειρὰν τῶν ἐπιτελικῶν στελεχῶν ἑνὸς κόμματος. Ὁ ἀρχηγὸς χρειάζεται, πέραν τῶν προσόντων αὐτῶν, καὶ προπαντὸς ἄλλου, λαϊκὴν ἀκτινοβολίαν, ἡ ὁποία δημιουργεῖται ἀπὸ ἀσταθμήτους παράγοντας.

Αὐτὰ τὰ τόσον γνωστὰ εἰς πάντα μελετητὴν τῆς πολιτικῆς ἱστορίας τῶν λαῶν τὰ λησμονοῦν οἱ ἐπίδοξοι ἀρχηγοὶ καὶ ἐνῷ ἀδυνάτισαν τὰς μεγάλας παρατάξεις εἰς τὰς ὁποίας ἀνῆκον διὰ τῆς ἀποχωρήσεώς των, δὲν προσέθεσαν τίποτε διὰ τῆς παρουσίας των ὡς ἀρχηγῶν. Ἔτσι ἐστερήθημεν μερικῶν ἐνίοτε καλῶν ἐπιτελῶν διὰ νὰ ἀποκτήσωμεν ἀποτυχημένους ἀρχηγίσκους. Τὸ φαινόμενον αὐτὸ τῶν πολλῶν προσωπικῶν κομματιδίων συντηρεῖται τεχνητῶς ἀπὸ ἐξωπολιτικοὺς συχνὰ παράγοντας, οἰκονομικοὺς ἢ δημοσιογραφικούς, οἱ ὁποῖοι ἔχουν συμφέρον ἀφ' ἑνὸς μὲν νὰ ἔχουν ὡς ὄργανόν των πρόσωπα ἐμφανιζόμενα μὲ τὸν τίτλον τοῦ ἡγέτου, ἀφ' ἑτέρου δὲ ἔχουν συμφέρον νὰ κερματίζεται ὁ πολιτικὸς κόσμος τῆς χώρας ὥστε, αὐτοί, ἐπωφελούμενοι τῆς ἀδυναμίας του, νὰ παίζουν ἀποφασιστικὸν ρόλον εἰς τὰ δημόσια πράγματα.

Ὁ ἀριθμὸς τῶν ἐμφανισθέντων ἀπὸ τῆς ἀπελευθερώσεως καὶ ἐντεῦθεν κομμάτων εἰς τὴν Ἑλλάδα δὲν ἀνταποκρίνεται ποσῶς πρὸς τὸν ἰδεολογικὸν διαφορισμὸν τοῦ

λαοῦ, ἀλλὰ μόνον πρὸς τὴν τυχαίαν, ἀνάπτυξιν προσωπικῶν φιλοδοξιῶν αἱ ὁποῖαι δὲν ἔχουν καμμίαν ἀνταπόκρισιν εἰς τὸν ἑλληνικὸν λαόν. Ὁ ἀριθμὸς τῶν κομμάτων αὐτῶν εἶναι τόσον μεγάλος, ὥστε καὶ ἀπὸ τῆς καθαρῶς ἀριθμητικῆς ἀπόψεως νὰ προξενῇ ζημίαν εἰς τὴν πολιτικήν μας ζωήν.

Οἱ ἐκ τοῦ σύνεγγυς παρακολουθοῦντες τὰ πολιτικά μας πράγματα γνωρίζουν ὅτι αἱ λεγόμεναι συμμαχικαὶ Κυβερνήσεις, εἰς ὁμαλὰς ἰδίᾳ πολιτικὰς περιόδους, ἀποτελοῦν σώματα ἀδρανῆ, μέσα εἰς τὰ ὁποῖα ἡ μία φατρία ἐξουδετερώνει τὴν ἄλλην ἢ καὶ τὴν καταπολεμᾷ. Ἐὰν εἰς τὴν Γαλλίαν καὶ τὴν Ἰταλίαν, ἐνῷ αἱ κυβερνήσεις συνασπισμοῦ συντίθενται καὶ ἀποσυντίθενται ταχέως, συντελεῖται ἐν τούτοις κυβερνητικὸν ἔργον, αὐτὸ ὀφείλεται εἰς ἕνα παράγοντα ὁ ὁποῖος παρ' ἡμῖν δυστυχῶς δὲν ὑπάρχει, εἰς τὴν ὕπαρξιν ἑνὸς κρατικοῦ μηχανισμοῦ μὲ παλαιὰν παράδοσιν, ὁ ὁποῖος διασώζει τὴν οὐσίαν τοῦ κράτους καὶ ὅταν αἱ κυβερνήσεις ἐναλλάσσωνται. Παρ' ἡμῖν, ἐλλείψει αὐτοῦ τοῦ παράγοντος αἱ συμμαχικαὶ κυβερνήσεις ἔχουν μίαν ἐγγενῆ ἀδυναμίαν πρὸς ἀντιμετώπισιν τῶν ζητημάτων. Δὲν εἶναι εἰς θέσιν νὰ χαράξουν πρόγραμμα, δὲν δύνανται νὰ ἐνεργήσουν μὲ ταχύτητα καὶ γενικῶς ἡ ἀπόδοσίς των εἶναι ἐπικινδύνως πενιχρά.

Ὁ Ἑλληνικὸς λαός, μὲ τὸ πολιτικόν του αἰσθητήριον, διέγνωσεν τὴν ἀδυναμίαν αὐτὴν τῶν συμμαχικῶν κυβερνήσεων, αἱ ὁποῖαι ἦσαν τὸ μοιραῖον ἀποτέλεσμα τῆς ὑπάρξεως πολλῶν κομμάτων ἐν τῷ Κοινοβουλίῳ, καὶ ἀντέδρασε πάντοτε ἐναντίον αὐτῶν ὁσάκις τοῦ παρείχετο μία τοιαύτη εὐκαιρία. Δι' αὐτὸν τὸν λόγον ἐνίσχυσε τὸν Στρατηγὸν Πλαστήραν καὶ μετὰ τὴν ἀποτυχίαν τῆς προσπαθείας του ἐστράφη πρὸς τὸν Στρατάρχην Παπάγον. Ὅταν δὲ μὲ τὸν θάνατον τοῦ Στρατάρχου Παπάγου ἐκινδύνευε πάλιν ὁ τόπος νὰ ἴδῃ δημιουργούμενα πολλὰ κομματίδια ἀπὸ τοὺς πολλοὺς ἐπιδόξους ἐπιγόνους του, ὁ ἑλληνικὸς λαὸς ἐστράφη πρὸς τὸν συνεργάτην του, τὸν Κων. Καραμανλῆν καὶ συνεσπειρώθη γύρω του. Αὐτὸ τὸ ὁποῖον μὲ τὸ ἔνστικτόν του ἔκανε ὁ Ἑλληνικὸς λαός, δὲν τὸ κάνουν δυστυχῶς οἱ ἀποτελοῦντες τὴν λεγομένην ἡγέτιδα τάξιν οἱ 1500 ἕως 1000 πολιτικολογοῦντες τῆς πρωτευούσης, οἱ ὁποῖοι εἶναι ὑπεύθυνοι διὰ τὴν ὕπαρξιν ἐν Ἑλλάδι τῶν πολλῶν μικρῶν κομμάτων καὶ τῶν ἡγετικῶν φιλοδοξιῶν

(64.7)

τῶν στερουμένων λαϊκοῦ ἐρείσματος.

Ἀλλὰ ὑπάρχει καὶ ἕνας ἄλλος παράγων ὁ ὁποῖος ἐπιτείνει τὴν ἀνωμαλίαν τῆς πολιτικῆς μας ζωῆς, ἐφ' ὅσον μαστίζεται ἀπὸ ἕνα κακὸν πολυκομματισμόν. Ἐνῶ μέχρι τῆς ἐμφανίσεως τοῦ Κομμουνιστικοῦ Κόμματος δύο περίπου ἰσότιμοι παρατάξεις ἐνηλλάσσοντο εἰς τὴν ἐξουσίαν, ἡ βενιζελικὴ καὶ ἡ ἀντιβενιζελική, ἀφ' ἧς ἀνεπτύχθη τὸ Κομμουνιστικὸν Κόμμα δι' ἀποσπάσεως δυνάμεων ἀπὸ τὴν βενιζελικὴν παράταξιν, ἡ τελευταία ἐμειώθη ὁριστικῶς ἀπέναντι τῆς ἀντιθέτου παρατάξεως καὶ ἀναγκάζεται ἑκάστοτε νὰ ἔρχεται εἰς συναλλαγὴν μὲ τὴν Ἄκραν Ἀριστερὰν διὰ νὰ ἀντεπεξέλθη εἰς τοὺς πολιτικούς της ἀγῶνας. Τοῦτο συνέβη τὸ 1936, τὸ 1954 καὶ τὸ 1956. Περαιτέρω ἡ ἴδια αὐτὴ παράταξις λόγῳ τῶν πολλῶν ἐν αὐτῇ ἡγετικῶν ἐπιδιώξεων δὲν κατώρθωσε νὰ διαφυλάξη καὶ ὑπὸ τὴν περιωρισμένην, τὴν φαλκιδευμένην της μορφὴν τὴν ἑνότητά της. Ἀντιθέτως ἡ ἄλλη παράταξις ἡ προσλαβοῦσα τελευταία τὴν μορφὴν τοῦ Ἑλληνικοῦ Συναγερμοῦ διετήρησε πολὺ μεγαλυτέραν συνοχήν.

Ὁ θάνατος ὅμως τοῦ Παπάγου ἦτο βέβαιον ὅτι θὰ κατεκερμάτιζε καὶ τὴν παράταξιν αὐτήν, ὁπότε καὶ αὕτη θὰ εἶχε τὴν αὐτὴν τύχην, μὲ τὴν βενιζελογενῆ παράταξιν. Τοιουτοτρόπως ἡ μόνη δύναμις πλέον, ἡ ὁποία θὰ διετήρει ἐν Ἑλλάδι τὴν ἀπόλυτον συνοχὴν καὶ πειθαρχίαν της, θὰ ἦτο ἡ δύναμις τοῦ Κομμουνισμοῦ. Ἐὰν τοῦτο συνέβαινε θὰ ἱκανοποιοῦντο βεβαίως πολλῶν ἀρχηγίσκων αἱ φιλοδοξίαι διότι θὰ μετεῖχον κατὰ κάποιον τρόπον συμμαχικῶν τινῶν Κυβερνήσεων ἀλλὰ ὁ μόνος πραγματικὸς νικητὴς θὰ ἦτο ὁ Κομμουνισμός.

Κατ' ἐκείνην τὴν στιγμὴν ἐνεφανίσθη εἰς τὸ προσκήνιον ὁ Κων. Καραμανλῆς, ὁ ὁποῖος κατώρθωσε νὰ ἐκτοπίση ὅλους τοὺς ὑποψηφίους ἀρχηγούς, οἱ ὁποῖοι καὶ θὰ κατεκερμάτιζον τὴν δύναμιν τοῦ Ἑλληνικοῦ Συναγερμοῦ καὶ νὰ συσπειρώση περὶ αὐτὸν τὴν ὁλότητα σχεδὸν τῆς δυνάμεως αὐτῆς. Τοιουτοτρόπως διεσώθη ἡ συνοχὴ τῆς μείζονος μερίδος τοῦ ἐθνικόφρονος κόσμου.

Δὲν ἠρκέσθη ὅμως εἰς τοῦτο, εἰς τὴν διατήρησιν δηλ. μιᾶς ὑφισταμένης καταστάσεως. Κατέβαλε μίαν συνειδητὴν προσπάθειαν περαιτέρω ἐξυγιάνσεως τοῦ πολιτικοῦ μας βίου. Ἐπεδίωξε νὰ κατοχυρώση τὴν ἐπιτευχθεῖσαν ἑνότητα διὰ τῆς ψήφου τοῦ λαοῦ καὶ τὸ ἐπέτυχε κατὰ τὰς

ἐκλογὰς τῆς 19 Φεβρουαρίου 1956.

Ἐπεδίωξε, ὅμως παραλλήλως νὰ ἐξαφανίσῃ καὶ τὰ τελευταῖα ἴχνη τοῦ παλαιοῦ διχασμοῦ μεταξὺ βενιζελισμοῦ καὶ ἀντιβενιζελισμοῦ διχασμοῦ, ὁ ὁποῖος ἐν ὄψει τοῦ Κομμουνισμοῦ καὶ τῶν μεταπολεμικῶν ἐξελίξεων ἀπετέλει πλέον ἕναν ἐπικίνδυνον ἀναχρονισμόν. Πρὸς τοῦτο διηύρυνε τὰς βάσεις τῆς παρατάξεώς του, ἐπιδιώξας τὴν ὑπὸ τὴν αὐτὴν σημαίαν ἐμφάνισιν στοιχείων, ἐξ' ὅλων τῶν παρατάξεων, τὰ ὁποῖα εἶχον ὡς κοινὸν γνώρισμα τὴν ἄκαμπτον ἀντίθεσιν των πρὸς τὸν Κομμουνισμὸν καὶ τὴν σύμπτωσιν τῶν ἀπόψεών των ἐπὶ ἑνὸς προγράμματος τὸ ὁποῖον ἀντεπεκρίνετο εἰς τὰ αἰτήματα τοῦ παρόντος, χωρὶς πλέον νὰ ἐπηρεάζεται ἀπὸ τὰς ἐκ τοῦ παρελθόντος δεσμεύσεις.

Τέλος ὁ Κ. Καραμανλὴς εἰσήγαγε ἐκλογικὸν σύστημα τὸ ὁποῖον ἀπέβλεπεν εἰς τὴν ἀπομόνωσιν τοῦ Κομμουνισμοῦ καὶ τὴν ἐνίσχυσιν τῆς μείζονος μερίδος τῆς ἀντιπολιτεύσεως. Ὁ μεταγενέστερος σχηματισμὸς τοῦ Λαϊκοῦ μετώπου δὲν ἀναιρεῖ τὴν ἀλήθειαν αὐτήν. Ἀποτελεῖ ἁπλῶς ἀπόδειξιν ὅτι ἡ μείζων ἀντιπολίτευσις δὲν ἀντελήφθη τὴν ἀξίαν τῆς γενομένης πρὸς αὐτὴν προσφορᾶς ἢ καὶ ὑπερετίμησεν ἐπὶ τοσοῦτον τὰς δυνάμεις της, ὥστε νὰ νομίσῃ ὅτι θὰ ἠδύνατο, συνεργαζομένη μὲ τὴν ἀριστερὰν νὰ κερδίσῃ τὴν πλειοψηφίαν. Προπάντων ὅμως ἡ Ἀντιπολίτευσις δὲν κατεννόησε πόσον βεβαία θὰ ἦτο ἡ ἀντίδρασις τοῦ λαοῦ κατὰ πάσης συνεργασίας μὲ τὴν Ἄκραν Ἀριστεράν. Ἡ συνεργασία αὐτὴ ἀποτελεῖ τὴν μόνην ἀνωμαλίαν τῆς πολιτικῆς μας ζωῆς κατὰ τὴν τελευταίαν διετίαν· καὶ δι' αὐτὴν βεβαίως δὲν εὐθύνεται ὁ Καραμανλῆς, εὐθύνεται τὸ Κόμμα τῶν Φιλελευθέρων.

Ἡ Ἀντιπολίτευσις ἐπιμένει ἀκόμη σήμερον νὰ χαρακτηρίζῃ τὴν τοιαύτην τροπὴν τῶν πραγμάτων, λόγω τῆς προβολῆς τοῦ Κ. Καραμανλῆ, ὡς «πολιτικὴν ἀνωμαλίαν» καὶ ὡς «εὐνοιοκρατίαν». Ὁμαλότης κατὰ τοὺς Φιλελευθέρους καὶ τοὺς ἐκτοπισθέντας ἐπιδόξους ἀρχηγίσκους φαίνεται ὅτι θὰ ἦτο ἡ κονιορτοποίησις καὶ τῆς μόνης συμπαγοῦς πολιτικῆς δυνάμεως τῆς χώρας, διὰ νὰ δύνανται νὰ παίζουν ἀποφασιστικὸν ρόλον εἰς τὴν πολιτικὴν μας ζωὴν οἱ κομμουνίσται, τὰ γνωστὰ οἰκονομικὰ συγκροτήματα καὶ οἱ θλιβεροὶ ὁμαδάρχαι διαλυθέντων κομμάτων. Τοὺς χαρίζομεν αὐτὴν τὴν ὁμαλότητα ἡ ὁποία θὰ ὡδήγει εἰς τὴν οἰκονομικὴν ὀπισθοδρόμησιν καὶ εἰς τὴν κοινωνικὴν κρί-

σιν καὶ προτιμῶμεν τὸν δρόμον τὸν ὁποῖον ἐχάραξε ὁ Κ. Καραμανλῆς, διὰ τῆς διασώσεως τῆς ἑνότητος μιᾶς τουλάχιστον μεγάλης πολιτικῆς μερίδος ἐν τῇ χώρα.

Τὴν ἀνάδειξιν τοῦ Κ. Καραμανλῆ τὴν χαρακτηρίζουν καὶ ὡς εὐνοιοκρατίαν. Εἶναι σύνθημα κομμουνιστικόν, κατὰ βάθος σύνθημα ἀντικαθεστωτικὸν στρεφόμενον κατὰ τοῦ ἀνωτάτου Ἄρχοντος τῆς χώρας, τὸ ὁποῖον δυστυχῶς ὑιοθέτησαν καὶ τὰ ἄλλα κόμματα τῆς Ἀντιπολιτεύσεως.

Ἀλλὰ τί εἶναι εὐνοιοκρατία; Εὐνοιοκρατία ὑπάρχει ὅταν ἡ ἐξουσία ἀσκεῖται παρὰ προσώπων μὴ τυγχανόντων τῆς λαϊκῆς ἐγκρίσεως ἀλλὰ ἀντλοῦντων ἄλλοθεν τὴν δύναμίν των.

Τὸν Ὀκτώβριον τοῦ 1955 ὁ Κ. Καραμανλῆς ἦτο τὸ μόνον πρόσωπον τὸ ὁποῖον συνεκέντρωνε τὴν γενικὴν ἐμπιστοσύνην. Ὅλοι οἱ ἄλλοι ἐπίδοξοι ἀρχηγίσκοι εἶχον περιπέσει λόγω τῶν γεγονότων τοῦ Λονδίνου καὶ τῆς Κωνσταντινοπόλεως εἰς τὴν γενικὴν ἀνυποληψίαν. Εἰς αὐτὸν τὸν συγκεντροῦντα καὶ τὰς ἰδιότητας τοῦ βουλευτοῦ καὶ ὑπουργοῦ τῆς πλειοψηφίας ἀνετέθη ὁ σχηματισμὸς τῆς Κυβερνήσεως. Εὐθὺς μετὰ τὸν σχηματισμὸν τῆς Κυβερνήσεως, του ὁ Κ. Καραμανλῆς προσέρχεται ἐνώπιον τῆς ἐθνικῆς ἀντιπροσωπείας καὶλαμβάνει ψῆφον ἐμπιστοσύνης ἀπὸ τὰ 2)3 αὐτῆς. Καὶ οὕτω προσεπικυροῦται ἡ ἄποψις ὅτι αὐτὸς συνεκέντρου τὴν ἐμπιστοσύνην τοῦ λαοῦ. Δὲν ἀρκεῖται ὅμως οὔτε εἰς τοῦτο. Προχωρεῖ πρὸς ἐκλογάς, διὰ νὰ μετατρέψη τὸ τεκμήριον τῆς λαϊκῆς ἐμπιστοσύνης εἰς ἀπόδειξιν μὴ ἐπιδεχομένην ἀνταπόδειξιν, Πολεμούμενος φανατικὰ ἀπὸ ὁλόκληρον τὸν πολιτικὸν κόσμον τῆς χώρας ὁ Καραμανλῆς, εἰς τὰς 19 Φ)ρίου ἀπέδειξε ὅτι ἀντλεῖ τὴν δύναμίν του ἀπὸ μίαν μόνον πηγήν, τὴν θέλησιν τοῦ λαοῦ. Ἔκτοτε διετήρησεν ἐπὶ δύο ἔτη σταθερὰν τὴν πλειοψηφίαν του ἐν τῇ Βουλῇ καὶ μετὰ τὴν τελευταίαν κρίσιν τὴν ἀνέκτησεν καὶ πάλιν. Κρίνας ὅμως ὅτι ἐπὶ τῆς πλειοψηφίας αὐτῆς στηριζόμενος δὲν ἠδύνατο πλέον νὰ ἐργασθῇ δημιουργικῶς, ὁ κατηγορούμενος ὡς εὐνοιοκράτης ἀρχηγὸς τῆς ΕΡΕ πάλι προσέφυγε πρὸς τὸν λαόν. Καὶ ἐρωτῶμεν, κατὰ ποίαν στιγμὴν ὁ Καραμανλῆς ὑπῆρξεν Πρωθυπουργὸς τῆς εὐνοιοκρατίας; Ὑπῆρξεν ἀπὸ τῆς πρώτης στιγμῆς Πρωθυπουργὸς λαοπρόβλητος καὶ οἱ διάφοροι παράγοντες καὶ παραγοντίσκοι ἠναγκάσθησαν νὰ ὑποταχθοῦν ἐξ ἀρχῆς εἰς τὴνἡγεσίαν του,

[C4-10]

διότι τοῦτο ἦτο ἡ θέλησις τοῦ λαοῦ ὁ ὁποῖος τὸν ἠκολούθει.

Ἀλλὰ περαιτέρω, κατὰ ποίαν λογικὴν δύναται ἡγέτης διαθέτων τὴν πλειοψηφίαν τῆς Βουλῆς καὶ δυνάμενος δὶς νὰ παραμείνῃ εἰς τὴν ἐξουσίαν χωρὶς ἐκλογάς, εἶναι εὐνοιοκράτης, ὅταν καὶ εἰς τὰς δύο περιπτώσεις προσφεύγει εἰς ἐκλογάς; Σήμερον ὅπως καὶ πάντοτε, μίαν εὔνοιαν ἐζήτησεν ὁ Καραμανλῆς, τὴν εὔνοιαν τοῦ λαοῦ καὶ κανενὸς ἄλλου.

Καὶ κατὰ τὴν τελευταίαν πολιτικὴν κρίσιν ὁ Καραμανλῆς, ἀκολουθῶν πάντοτε τὴν ἰδίαν γραμμήν, ἔσωσε τὴν ἑνότητα τῆς μείζονος ἐθνικόφρονος παρατάξεως, χάρις εἰς ἕνα θαρραλέον καὶ εὔστροφον χειρισμὸν καὶ ἐκείνους, οἱ ὁποῖοι ἐπεδίωκαν τὸν σχηματισμὸν μεταβατικῆς συμμαχικῆς Κυβερνήσεως, διὰ νὰ ἀποφύγουν τὰς ἐκλογάς, τοὺς ἔσυρεν ὡς κατηγορουμένους ἐνώπιον τοῦ λαοῦ.

Ἐνῶ οἱ ἀντίπαλοί μας καὶ οἱ συνωμόται ἐπερίμεναν ἀπὸ τὸν Καραμανλῆ, τὸν ἐπιδείξαντα ἐπὶ διετίαν μίαν μέχρι παρεξηγήσεως ὑποχωρητικότητα καὶ μετριοπάθειαν, ὅτι θὰ ἐδέχετο συμβιβαστικήν τινα λύσιν, αἰφνιδίως εὑρέθησαν πρὸ τῆς παραιτήσεώς του καὶ τῆς εἰσηγήσεώς του περὶ διαλύσεως τῆς Βουλῆς. Εὑρέθησαν δηλαδὴ πρὸ μιᾶς ἀδιαλλάκτου ἀλλὰ τῆς μόνης ὑγιοῦς καὶ λογικῆς λύσεως τῆς καταστάσεως. Διότι ἀφ'ἧς στιγμῆς ἔχασε τὴν σταθερότητα τῆς πλειοψηφίας της ἡ ΕΡΕ ἄλλη λύσις δὲν ὑπῆρχε. Μονον οἱ ἔχοντες ἰδιοτελεῖς βλέψεις δὲν ἀντιλαμβάνονται ὅτι αἱ συμμαχικαὶ κυβερνήσεις αἱ ὁποῖαι θὰ συνέρραπταν τοὺς ἐχθροὺς τῆς προτεραίας εἰς ἕνα τραγελαφικὸν κατασκεύασμα δὲν θὰ ἦτο δυνατὸν νὰ εἶναι δημιουργικαὶ καὶ χρήσιμοι εἰς τὸν τόπον. Δι'αὐτὸ ἡ μόνη τιμία λύσις ἦτο νὰ κληθῇ ὁ Ἑλληνικὸς Λαὸς νὰ ἀποφανθῇ ἀπὸ ποίους θέλει νὰ κυβερνηθῇ. Μόλις τὰ πράγματα ἔλαβον αὐτὴν τὴν στροφὴν τὴν ἐθνικῶς συμφέρουσα ἡ ἑνότης τῆς μείζονος ἐθνικόφρονος μερίδος διετηρήθη. Οἱ ἐλπίσαντες ὅμως πρὸς στιγμὴν ὅτι θὰ γίνουν πρωθυπουργοί, καὶ αὐτοὶ ἦσαν ἀρκετοί, ἤρχισαν νὰ διαμαρτύρονται καὶ νὰ θέλουν νὰ παρουσιάσουν τὴν προσφυγὴν εἰς τὰς κάλπας ὡς ἀνωμαλίαν.

Ἐπὶ μίαν διετίαν ἀνωμαλία ἦτο ὅτι δὲν προσεφεύγαμεν εἰς νέας ἐκλογάς. Αἰφνιδίως ὅμως ἀνωμαλία ἔγινε τὸ ἀντίθετον, τὸ ὅτι προσφεύγομεν εἰς ἐκλογάς. Ἡ ἀλήθεια εἶναι ἄλλη. Ἐφ' ὅσον διετήρει ἡ ΕΡΕ μίαν πλειοψηφίαν δυνα-

μένην νὰ ἐργασθῇ δημιουργικῶς θὰ ἦτο ἀνωμαλία ἡ προσφυγὴ εἰς ἐκλογάς. Ἀφ' ἧς στιγμῆς δὲν ἠδύνατο πλέον νὰ δώσῃ ἡ Βουλὴ δημιουργικὴν Κυβέρνησιν, θὰ ἦτο ἀνωμαλία ἡ μὴ διάλυσις αὐτῆς.

Ὅλαι αὐταὶ αἱ ἐνέργειαι, ἂν συσχετισθοῦν μεταξύ των ἀποδεικνύουν τὴν ὕπαρξιν μιᾶς ἐνιαίας γραμμῆς, μιᾶς συνεχοῦς καὶ ἐνσυνειδήτου προσπαθείας πρὸς ἐξυγίανσιν τοῦ πολιτικοῦ μας βίου. Ὅσοι εἶναι οἱ ὑπεύθυνοι τῆς ἀνωμαλίας χαρακτηρίζουν ὡς ἀνωμαλίαν τὸν παραμερισμόν τους. Ὁ Ἑλληνικὸς ὅμως λαός, πάντοτε καὶ εἰς τὸ παρελθόν, ἐπεδίωξε τὴν συσπείρωσιν τῶν δυνάμεών του περὶ μίαν προσωπικότητα καὶ περὶ ἓν κόμμα, ἀκριβῶς διὰ νὰ ἀπαλλαγῇ ἀπὸ τὴν ἀνωμαλίαν ἡ ὁποία ἐνυπάρχει εἰς τὸ γεγονὸς τῆς παρουσίας πολλῶν περιττῶν μικρῶν κομμάτων. Οὕτω καὶ αὐτὴν τὴν φορὰν μὲ τὸ ἴδιον ὑγιές του ἔνστικτον εἶναι βέβαιον ὅτι θὰ ἐξαφανίσῃ ὅλον αὐτὸν τὸν κονιορτὸν τῶν πολιτικῶν ἀδυναμιῶν καὶ θὰ συσπειρωθῇ γύρω ἀπὸ τὴν μόνην παράταξιν ἡ ὁποία ἐγγυᾶται Κυβέρνησιν μονοκομματικήν, τελοῦσαν ὑπὸ μίαν ἡγεσίαν, μίαν παράταξιν, ἡ ὁποία μάλιστα μετὰ τὴν ἀποχώρησιν τῶν συνωμοτῶν, ἀπέκτησε πλήρη συνοχὴν καὶ δὲν κινδυνεύει πλέον νὰ ἀνατραπῇ ἐκ τῶν ἔνδον.

Ὑπάρχει βεβαίως καὶ ἄλλο κόμμα τὸ ὁποῖον δὲν δύναται νὰ χαρακτηρισθῇ ὡς τεχνητὸν προϊὸν προσωπικῶν φιλοδοξιῶν. Εἶναι τὸ κόμμα τῶν Φιλελευθέρων, τὸ ὁποῖον ἐὰν τὸ 1956 δὲν παρεσύρετο εἰς τὴν ἐκλογικὴν συνεργασίαν μὲ τὸν Κομμουνισμὸν θὰ εἶχεν σήμερον ἄλλην ἐξέλιξιν. Εἶναι λυπηρὸν ὅτι τὸ Κόμμα τῶν Φιλελευθέρων κατὰ τὸ ἓν σκέλος του ἀπὸ τὸ 1954 καὶ κατὰ τὰ δύο σκέλη του ἀπὸ τὸ 1956 δὲν ἀντελήφθη τὴν ζημίαν τὴν ὁποίαν προκαλεῖ καὶ εἰς ἑαυτὸ καὶ εἰς τὴν χώραν μὲ τὴν συνεργασίαν αὐτήν. Ὁ Ἑλληνικὸς λαός, ὁ πολλὰ παθὼν καὶ μαθὼν ἀπὸ τὴν ἑπταετῆ ἐμπόλεμον δρᾶσιν τοῦ Κομμουνισμοῦ καὶ ἀπὸ τὴν ἐν συνεχείᾳ συνωμοτικὴν δρᾶσιν του, δὲν δύναται νὰ συγχωρήσῃ τὰς συνεργασίας αὐτάς, αἱ ὁποῖαι ἀνεπτέρωσαν τὰς δυνάμεις τῆς Ἀριστερᾶς καὶ ἐδηλητηρίασαν τὴν πολιτικὴν ἀτμόσφαιραν τῆς χώρας. Εἶναι λυπηρὸν ἐπίσης ὅτι τὸ κόμμα τῶν Φιλελευθέρων δὲν ἐπέτυχε ἑνότητα ἐν τῇ ἡγεσίᾳ του, ἡ ὁποία εἶναι ἐν τούτοις ἀπαραίτητος διὰ νὰ ὑπάρξῃ μία δημιουγικὴ Κυβέρνησις. Ἡ διπλὴ ἡγεσία τοῦ Κόμματος τῶν Φιλελευθέρων ὁδηγεῖ μοιραίως καὶ εἰς

[24.12]

τὸ διχασμὸν τοῦ Κόμματος. Εἶναι ἐπίσης λυπηρὸν ὅτι τὸ Κόμμα τῶν Φιλελευθέρων καὶ μετὰ τὰς ἐκλογὰς τῆς 19ης Φεβρουαρίου ἐπὶ πολὺν χρόνον καὶ μέχρι πρότινος εἶχε καταστῆ ἐν τοῖς πλείστοις οὐραγὸς τῶν συνθημάτων τῆς ἀριστερᾶς καὶ οὕτω ἔκαμε ἰδεολογικὰς παραχωρήσεις πρὸς τὸν κομμουνισμὸν καὶ δὲν διέσπασε ἐγκαίρως τοὺς μετ' αὐτοῦ δεσμούς, τοὺς σφυρηλατηθέντας ἐν τῇ ἐκλογικῇ μάχῃ. Εἶναι τέλος λυπηρὸν ὅτι τὸ Κόμμα τῶν Φιλελευθέρων μετὰ τὴν σύγκρουσίν του μὲ τὸν κομμουνισμόν, ἐξ ἀφορμῆς τοῦ τελευταίου ἐκλογικοῦ νόμου δίδει εἰς τὸν προεκλογικὸν αὐτὸν ἀγῶνα ἕνα τόνον ὀξύτητος διὰ τῆς χρησιμοποιήσεως τῶν συνθημάτων τὰ ὁποῖα ἐχρησιμοποίει καὶκατὰ τὴν ἐποχὴν τῆς συνεργασίος του μὲ τὸν κομμουνισμόν. Εἶναι λυπηρὸν ἐπίσης ὅτι ἐπιμένει ἐπὶ ἀνακριβῶν ἰσχυρισμῶν καὶ ἐπαγγέλλεται μεταρρυθμίσεις αἱ ὁποῖαι διὰ πάντα λογικευόμενον εἶναι ἀπραγματοποίητοι.

Αὐτὰ εἶναι τὰ δεδομένα ἐνώπιον τῶν ὁποίων εὑρίσκεται ὁ Ἑλληνικὸς λαός. Αὐτὴ εἶναι ἡ εἰκὼν τοῦ πολιτικοῦ μας ὁρίζοντος. Ἡ ἐκλογὴ μεταξὺ τῶν ἐμφανιζομένων παρατάξεων εἶναι δυστυχῶς εὔκολος, διότι μόνον μία παράταξις, ἡ Ἐθνικὴ Ριζοσπαστικὴ Ἕνωσις ἀνταποκρίνεται διὰ τὸν σοβαρῶς καὶ ὑπεθύνως σκεπτόμενον ἄνθρωπον, εἰς ὅσα ἀπαιτοῦν αἱ σημεριναὶ δύσκολοι περιστάσεις. Εἶναι ἡ μόνη παράταξις ἡ ὁποία ἔχει ἕνα ἡγέτην καὶ ὄχι πολλούς. Ἡ μόνη παράταξις ὁ ὁποία δὲν ἔχει ἐγγενῆ τὸν διχασμὸν ἢ τὴν διάσπασιν. Ἡ μόνη παράταξις ἡ ὁποία εἰς καμμίαν φάσιν τῆς ἱστορίας της δὲν συνειργάσθη μὲ τὸν κομμουνισμόν. Ἡ μόνη παράταξις ἡ ὁποία προσέρχεται εἰς τὰς κάλπας παρουσιάζουσα ὡς τίτλους, ὄχι ὑποσχέσεις ἀμφιβόλου σοβαρότητος ἀλλὰ τὸ ἔργον ποὺ ἤδη ἐπετέλεσεν εἰς τὸ παρελθόν. Ἡ μόνη παράταξις ἡ ὁποία χάρις εἰς τὴν δύναμίν της καὶ εἰς τὴν λαϊκὴν ἀκτινοβολίαν τοῦ ἀρχηγοῦ της παρέχει τὴν βεβαιότητα ὅτι θὰ σχηματίσῃ ἀμέσως μετὰ τὰς ἐκλογὰς μίαν ἰσχυρὰν Κυβέρνησιν, ἡ ὁποία συνεχίζουσα τὸ ἔργον της οἰκονομικῆς ἀνασυγκροτήσεως τῆς χώρας, θὰ δώσῃ ἱκανοποίησιν καὶ εἰς τὰ αἰτήματα τῶν ἐργαζομένων καὶ τῶν συνταξιούχων, ὅλων ἐκείνων τοὺς ὁποίους ἐπιχειροῦν μὲ παραπλανητικὰς ὑποσχέσεις νὰ παρασύρουν οἱ ἀντίπαλοί της, ἀλλὰ τῶν ὁποίων τὸ πραγματικὸν συμφέρον εὑρίσκεται εἰς τὰς τάξεις τῆς ΕΡΕ.

Ἀπευθύνομαι πρὸς τοὺς φίλους ἀλλὰ καὶ πρὸς τοὺς

[64.13]

ἀντικειμενικῶς σκεπτομένους μεταξύ των ἀντιπάλων μας καὶ τοὺς ἐπισημαίνω ὅτι δὲν ὑπάρχουν περιθώρια διὰ σφάλματα, Ὅτι ἂν μεταπέσωμεν εἰς τὸ κλῖμα τῆς πολιτικῆς ἀβεβαιότητος, θὰ μεταπέσωμεν ταχέως καὶ μέσα εἰς τὴν δίνην τῆς οἰκονομικῆς ἀβεβαιότητος,

Πικρίαι ὑπάρχουν. Καὶ μάλιστα δικαιολογημέναι πικρίαι. Ἀλλὰ ἂν θέλωμεν νὰ λείψουν αἱ ἀφορμαὶ τῶν πικριῶν μας, πρέπει διὰ τῆς ψήφου μας νὰ στηρίξωμεν ἓν πολιτικὸν καθεστὼς σταθερόν, δημιουργικόν, τὸ ὁποῖον, μέσα εἰς τὴν γενικὴν εὐημερίαν, θὰ δώσῃ τὰς ἱκανοποιήσεις τὰς ὁποίας ὅλοι ζητοῦμεν.

Ἀπευθύνομαι πρὸς τοὺς ἀ ν έ ρ γ ο υ ς διὰ νὰ τοὺς ἐπισημάνω ὅτι μόνον μία Κυβέρνησις ἔργων, μία Κυβέρνησις ποὺ δημιουργεῖ πηγὰς ἐργασίας ἠμπορεῖ σταδιακῶς νὰ λύσῃ τὸ κοινωνικὸν τοῦτο πρόβλημα ὑπὸ τὸ ὁποῖον στενάζουν σήμερον καὶ οἱ Ἀμερικανοὶ καὶ οἱ περισσότεροι λαοὶ τῆς Εὐρώπης.

Ἀπευθύνομαι πρὸς τοὺς μ ι σ θ ο β ι ώ τ ο υ ς τοὺς ὑπαλλήλους τοῦ Κράτους, τῶν Νομικῶν προσώπων καὶ τῶν ὀργανισμῶν κοινῆς ὠφελείας καθὼς καὶ πρὸς τοὺς συνταξιούχους. Ἐφ' ὅσον αἱ πολιτικαὶ των πεποιθήσεις συμπίπτουν μὲ τὰς ἰδικάς μας, θὰ ἦτο βαρύτατον σφάλμα νὰ μᾶς ἀρνηθοῦν τὴν ψῆφον των, διὰ λόγους σχετιζομένους πρὸς τὰς ἀπολαυάς των. Διότι μόνον μία Κυβέρνησις ἰσχυρὰ καὶ δημιουργική, ἡ ὁποία θὸ προωθήσῃ τὴν ὅλην οἰκονομίαν τῆς Χώρας, θὰ εἶναι εἰς θέσιν νὰ ἱκανοποιήσῃ σταδιακῶς τὰ δίκαια αἰτήματα τῆς τάξεως αὐτῆς. Τὰ δοθέντα εἰς τὸ παρελθὸν ἀποτελοῦν, ἂν μὴ τι ἄλλο, τουλάχιστον ἔνδειξιν σαφῆ περὶ τῆς εἰλικρινοῦς ἐπιθυμίας τῆς ἡγεσίας τῆς ΕΡΕ νὰ ἀντιμετωπίσῃ ἐποικοδομητικῶς τὸ μέγα τοῦτο κοινωνικὸν πρόβλημα, αἴρουσα ὑφισταμένας ἀδικίας καὶ ἀνυψοῦσα τὸ βιωτικὸν ἐπίπεδον τῶν τάξεών των.

Ἀπευθύνομαι πρὸς τοὺς ν έ ο υ ς, τοὺς σπουδάζοντας καὶ τοὺς ἐργαζομένους. Ὁ ἀρχηγὸς τῆς Ε.Ρ.Ε. εἶναι νέος ὁ ἴδιος καὶ θέλει ἐπὶ τῶν νέων νὰ στηρίξῃ τὸ κίνημά του. Ἐναντι αὐτῶν αἰσθάνεται ὅτι ἔχει μεγαλυτέρας εὐθύνας, διότι αὐτοὶ ἔχουν καὶ μεγαλύτερα δικαιώματα ἐπὶ τῆς ζωῆς. Ἡ θέσις τῶν νέων δὲν εἶναι μὲ τοὺς νοσταλγοὺς ἑνὸς ἐνδόξου παρελθόντος, μὲ τοὺς ἐν ἐνόματι αὐτοῦ διεκδικοῦντας τὴν ἐξουσίαν, ἀλλὰ μὲ τοὺς ὑπερνικήσαντας τὸ παρελθὸν καὶ προσβλέποντας μόνον πρὸς τὸ μέλλον.

[64.(4]

Ἀπευθύνομαι πρὸς τὸ στρατευμένον ἔθνος, τοὺς ἄνδρας τῶν Ἐνόπλων μας Δυνάμεων καὶ τῶν Σωμάτων Ἀσφαλείας, αὐτοὺς ἀπὸ τοὺς ὁποίους ἐπέτυχεν ἡ ἀντιπολίτευσις νὰ ἀφαιρέση τὸ δικαίωμα τῆς ψήφου, καθ' ἣν ὥραν τὸ διατηροῦν οἱ ὑψώσαντες τὰ ὅπλα κατὰ τῆς Πατρίδος. Ἐφ' ὅσον δὲν δύνανται αὐτοὶ νὰ ψηφίσουν, ἂς εἴπουν εἰς τοὺς ἰδικούς των, τοὺς συγγενεῖς καὶ τοὺς φίλους των, νὰ πράξουν τὸ ἐκλογικόν των χρέος καὶ νὰ τιμωρήσουν ἐκείνους ποὺ τοὺς ἐστέρησαν τοῦ μέσου νὰ πράξουν οἱ ἴδιοι τὸ ἰδικόν τους.

Ἀπευθύνομαι πρὸς τὸν ἀθλητικὸν κόσμον τῆς χώρας καὶ τοὺς ἐπισημαίνω ὅτι ἡ Κυβέρνησις Καραμανλῆ εἶναι ἡ πρώτη Κυβέρνησις ἡ ὁποία ἔκαμε ἓν ἀποφασιστικὸν βῆμα πρὸς ὀργάνωσιν καὶ ἀνύψωσιν τοῦ ἀθλητισμοῦ, ὅτι εἶναι ἡ πρώτη Κυβέρνησις ἡ ὁποία ἐξεῦρε πόρους διὰ τὸν ἀθλητισμὸν καὶ ἡ ὁποία θὰ τὸν βοηθήση ἀποτελεσματικῶς, καὶ θὰ τὸν προβάλη διεθνῶς ὡς μίαν ἀπὸ τὰς σπουδαιοτέρας ἐκδηλώσεις τοῦ πολιτισμοῦ μας.

Ἀπευθύνομαι πρὸς τὰς Ἑλληνίδας τῶν ὁποίων ἡ ἀποφασιστικὴ σημασία αὐξάνει ἀπὸ ἐκλογῆς εἰς ἐκλογήν. Ἀπευθύνομαι πρὸς αὐτὰς διότι αὗται εἶναι οἱ γνησιώτεροι φορεῖς τῶν θρησκευτικῶν, τῶν οἰκογενειακῶν, τῶν ἠθικῶν μας παραδόσεων. Ὡς ἱέρειαι τῶν παραδόσεων αὐτῶν κρατοῦν μέσα τους ὅ,τι καλλίτερον ἔχει τὸ παρελθόν. Ὡς σύζυγοι καὶ ἀδελφαὶ εἶναι αἱ πολυτιμώτεραι συμπαραστάτιδες εἰς τὸν ἀγῶνα τοῦ παρόντος. Καὶ ὡς μητέρες πλαστουργοῦν μὲ τὰ χέρια των τὴν ζωὴν τοῦ μέλλοντος. Ἀπευθύνομαι πρὸς τὰς Ἑλληνίδας αἱ ὁποῖαι καθημερινῶς εἰς τὸ σπίτι τους ἀγωνίζονται νὰ ἐπιτύχουν ἐκεῖνο τό, ὁποῖον εἰς τὸ Κράτος ἀγωνίζεται νὰ πραγματοποιήση ὁ Καραμανλῆς, μίαν τάξιν πραγμάτων σταθεράν, στηριζομένην ἐπὶ βάσεων ὑγιῶν καὶ ἠθικῶν.

Ἀπευθύνομαι πρὸς ὅλους ὅσοι μέσα εἰς τὴν δίνην τῆς ἐφημέρου ζωῆς δὲν λησμονοῦν ἐκεῖνα πού δὲν παρέρχονται καὶ δὲν σβύνουν, πρὸς ὅλους ὅσοι πιστεύουν ὅτι ἡ θρησκεία στηρίζει τὸν ἄνθρωπον καὶ τὴν ἀνθρωπότητα πρὸς ὅλους ὅσοι πιστεύουν ὅτι ἡ θρησκεία ἀποτελεῖ βάθρον τῆς ἑλληνικῆς κοινωνίας καὶ τῆς ἐθνικῆς μας ζωῆς. Διότι ὅλοι αὐτοὶ δὲν εἶναι δυνατὸν νὰ μὴν πυκνώσουν τὰς τάξεις τοῦ κόμματος τὸ ὁποῖον ἐστάθη ἀδιάλλακτον ἔναντι

[64.15]

τῶν ὀπαδῶν τοῦ ὑλισμοῦ καὶ τὸ ὁποῖον ἔχεται στερρῶς ὅλων τῶν παραδόσεων τῆς ἐθνικῆς μας ἱστορίας.

Ἀπευθύνομαι τέλος πρὸς ὅλους τοὺς πολίτας οἱ ὁποῖοι ἔχουν πλήρη συναίσθησιν τῆς βαρείας εὐθύνης των ὅταν ἀσκοῦν τὸ ἐκλογικόν τους δικαίωμα, διότι αὐτοὶ παραμερίζοντες καὶ προσωπικὰς πικρίας καὶ συναισθηματισμοὺς θὰ σκεφθοῦν μόνον τὸ συμφέρον τῆς Πατρίδος καὶ θὰ δώσουν τὴν πρέπουσαν λύσιν εἰς τὸ μέγα πολιτικὸν θέμα τὸ ὁποῖον κρίνεται κατ' αὐτὰς τὰς ἐκλογάς. Θὰ βοηθήσουν ὄχι μόνον εἰς τὴν συνέχισιν τῆς ἀνασυγκοτήσεως τῆς Χώρας ἀλλὰ καὶ εἰς τὴν ἐξυγίανσιν τῆς πολιτικῆς μας ζωῆς. Θὰ βοηθήσουν δίδοντες εἰς τὸν Καραμανλῆν ὄχι μόνον πλειοψηφίαν, ἡ ὁποία εἶναι ἐξησφαλισμένη, ἀλλὰ ἄ ν ε τ ο ν πλειοψηφίαν, ὥστε νὰ κινηθῇ ἡ μέλλουσα Κυβέρνησις μὲ σταθερὸν ἀλλὰ καὶ γοργὸν ρυθμὸν πρὸς τὰ ἐμπρός,

Ἡ ὥρα τῆς κρίσεως πλησιάζει δι' ὅλους. Πλησιάζει καὶ ἡ ὥρα τῆς νίκης. Νίκη ἡ ὁποία δὲν εἶναι μόνον ἰδική μας. Θὰ εἶναι νίκη τοῦ Λαοῦ.

[65.1]

Ἄγων Ἐφέδρων Ἀξιωματικῶν
Ἀναιουρινός Τύπος
Ἡ Φωνή τῆς Δάφνης
Τό Μοσχάτο μας
Ἐθνικός Προσυμπίριον
Ὁ Φάρος μας
Μακεδονία-Θράκη
Ἑλληνική Ἠχώ
Καλλιθέα
Φαλιρική Πνοή (2)
Ἐφημερίς Προαστείων (3)
Καλαμάκι
Ἔξω Ἑλληνισμός
Ἐφημερίς τῆς Βοιωτίας
Ἡ Φωνή τῶν Συνοικιῶν
Ὁ Συνταξιοῦχος τοῦ Ι.Κ.Α.
Τ.Ε.Β.Ε.
Ἀφύπνισις-Ἡλιουπόλεως
Ἐφημερίς τοῦ Ψυχικοῦ (2)
Ὁ Δημότης (2)
Ἀθλητικά Νέα Αἰγάλεω (2)

Τό Δάρρος (3)
Νέα Σμύρνη
Παγκόσμια Νέα
Νέοι Δρόμοι
Ἡ Φωνή τῶν
Ρηβῶν.
Ὁ Φάρος
τοῦ Ταύρου
(2)

[65.2]

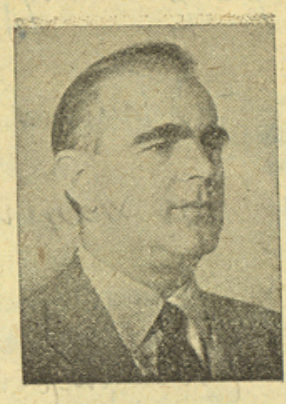

ΕΘΝΙΚΗ ΡΙΖΟΣΠΑΣΤΙΚΗ ΕΝΩΣΙΣ

ΣΥΝΔΥΑΣΜΟΣ

ΠΡΩΗΝ ΔΗΜΟΥ ΑΘΗΝΑΙΩΝ

ΠΛΗΝ ΝΥΝ ΔΗΜΟΥ ΑΘΗΝΑΙΩΝ

ΒΑΡΒΙΤΣΙΩΤΗΣ ΙΩΑΝΝΗΣ τοῦ Μιλτιάδου

ΔΗΜΗΤΡΑΤΟΣ ΑΡΙΣΤΕΙΔΗΣ τοῦ Μιλτιάδου

ΘΟΙΒΙΔΟΠΟΥΛΟΣ ΔΗΜΗΤΡΙΟΣ τοῦ Γεωργίου

ΚΑΛΚΑΝΗΣ ΜΙΧΑΗΛ τοῦ Ἰωάννου

ΜΟΑΤΣΟΣ ΙΩΑΝΝΗΣ τοῦ Νικολάου

ΠΑΠΑΔΑΚΗΣ ΣΤΥΛΙΑΝΟΣ τοῦ Σταύρου

ΠΑΠΑΡΡΗΓΟΠΟΥΛΟΣ ΚΩΝΣΤΑΝΤΙΝΟΣ τοῦ Ἰωάννου

ΠΑΠΑΣΤΕΦΑΝΟΥ ΑΝΕΣΤΗΣ τοῦ Στεφάνου

ΡΑΛΛΗΣ ΚΩΝΣΤΑΝΤΙΝΟΣ τοῦ Νικολάου

ΣΟΛΩΜΟΝΙΔΗΣ ΧΡΗΣΤΟΣ τοῦ Σωκράτους

ΤΕΤΕΝΕΣ-ΛΕΦΑΣ ΟΘΩΝ τοῦ Κωνσταντίνου

ΤΣΑΛΔΑΡΗΣ ΑΘΑΝΑΣΙΟΣ τοῦ Κωνσταντίνου

ΤΣΑΤΣΟΣ ΚΩΝΣΤΑΝΤΙΝΟΣ τοῦ Δημητρίου

ΚΑΤΟΙΚΟΙ ΔΑΦΝΗΣ

Τήν Κυριακήν 8ην Ὀκτωβρίου & ὥραν 12.30 π.μ. θά σᾶς ὁμιλήση ἀπό τόν Κινηματογράφον ΝΑΝΑ ΒΟΥΛΙΑΓΜΕΝΗΣ 191 ὁ Ἀκαδημαϊκός καί πρ. Ὑπουργός τῆς Προεδρίας τῆς Κυβερνήσεως ΚΑΡΑΜΑΝΛΗ

ΚΩΝΣΤΑΝΤΙΝΟΣ ΤΣΑΤΣΟΣ

Ὑποψήφιος Βουλευτής τῆς Ε. Ρ. Ε. Δήμων καί Κοινοτήτων Περιφερείας Ἀθηνῶν εἰς τήν ὁποίαν ὑπάγεσθε.

ΚΑΝΕΙΣ ΔΕΝ ΠΡΕΠΕΙ ΝΑ ΛΕΙΨΗ ΑΠΟ ΤΗΝ ΣΥΓΚΕΝΤΡΩΣΗ

ΤΟ ΠΟΛΙΤΙΚΟΝ ΓΡΑΦΕΙΟΝ ΤΟΥ κ. Κ ΤΣΑΤΣΟΥ ΕΙΝΑΙ ΠΕΙΡΑΙΩΣ 1
ΤΗΛ. 536-358. ΤΟ ΓΡΑΦΕΙΟΝ ΜΕΝΕΙ ΑΝΟΙΚΤΟΝ ΟΛΗΝ ΤΗΝ ΗΜΕΡΑΝ

ΚΑΤΟΙΚΟΙ ΑΙΓΑΛΕΩ

Τήν Κυριακήν 8ην Ὀκτωβρίου καὶ ὥραν 11.45 π.μ. θὰ σᾶς ὁμιλήση ἀπὸ τόν Κινηματογράφον «ΗΡΑΙΟΝ» ὁ Ἀκαδημαϊκὸς καὶ πρώην Ὑπουργὸς τῆς Προεδρίας τῆς Κυβερνήσεως **ΚΑΡΑΜΑΝΛΗ**

ΚΩΝΣΤΑΝΤΙΝΟΣ ΤΣΑΤΣΟΣ

Ὑποψήφιος Βουλευτὴς τῆς Ε. Ρ. Ε. Δήμων καὶ Κοινοτήτων περιφερείας Ἀθηνῶν εἰς τήν ὁποῖαν ὑπάγεσθε

ΚΑΝΕΙΣ ΔΕΝ ΠΡΕΠΕΙ ΝΑ ΛΕΙΨΗ ΑΠΟ ΤΗΝ ΣΥΓΚΕΝΤΡΩΣΗ

ΤΟ ΠΟΛΙΤΙΚΟΝ ΓΡΑΦΕΙΟΝ ΤΟΥ κ. Κ. ΤΣΑΤΣΟΥ ΕΙΝΑΙ ΠΕΙΡΑΙΩΣ 1
ΤΗΛ. 536-358. ΤΟ ΓΡΑΦΕΙΟΝ ΜΕΝΕΙ ΑΝΟΙΚΤΟΝ ΟΛΗΝ ΤΗΝ ΗΜΕΡΑΝ

ΠΕΡΙΦΕΡΕΙΑΚΑ ΕΚΛΟΓΙΚΑ ΤΜΗΜΑΤΑ

ΣΥΝΟΙΚΙΑΙ

Δήμος	Αιγάλεω	1
"	Αγ.Βαρβάρας	1α
"	Αμαρουσίου	2
"	Βύρωνος	3
"	Ν.Ελβετίας	3α
"	Γλυφάδος	4
"	Δάφνης	5
"	Ζωγράφου	6
"	Ηρακλείου	7
"	Καισαριανής	8
"	Καλλιθέας	9
"	Κηφισιάς	10
"	Ν.Ιωνίας	11
"	Καλογρέζας	11α
"	Περισσού	11β
"	Σαφραμπόλεως	11γ
"	Ριζουπόλεως	11δ
"	Ν.Σμύρνης	12
"	Ν.Φιλαδελφείας	13
"	Π.Φαλήρου	14
"	Αμφιθέας	14α
"	Περιστερίου	15
"	Ταύρου	16
"	Χαϊδαρίου	17
"	Χαλανδρίου	18
"		

Κοινότης	Αγ.Βαρβάρας	19
"	Αγ.Παρασκευής	20
"	Αγ.Δημ.Μπραχάμι	21
"	Αγ.Ανάργυρων	22
"	Αργυρουπόλεως	23
"	Βριλησσίων	24
"	Γαλατσίου	25
"	Εκάλης-Καστρί	26
"	Ελληνικού	27
"	Ηλιουπόλεως	28
"	Καλαμακίου	29
"	Καματερού	30
"	Κουκουβαούνων	31
"	Λυκόβρυσης	32
"	Μαγκουφάνας	33
"	Μελισσίων	34
"	Ν.Ερυθραίας	35
"	Ν.Πεντέλης	36
"	Ν.Χαλκηδόνος	37
"	Ν.Ψυχικού	38
"	Ν.Διοσίων	39
"	Πεντέλης	40
"	Πετρουπόλεως	41
"	Υμηττού	42
"	Φιλοθέης	43
"	Χολαργού	44
"	Ψυχικού	45

ΔΗΜΟΙ		ΚΟΙΝΟΤΗΤΕΣ	
1) Δῆμος Αἰγάλεω	Δασκαλόπουλος	1) Κοινότης 'Αγίας Παρασκευῆς	Δημιτριάτης
2) " 'Αμαρουσίου	Γεωργόπουλος	2) " " Βαρβάρας Αἰγάλεω	Σκαλούμπακα
3) " Βύρωνος	Κοινοβράκης	3) " 'Αγ. Δημητρίου Μπραχάμι	Μαραβέας
4) " Γλυφάδος	Ανασιασόπουλος	4) " 'Αγ. 'Αναργύρων	Γιμίας
5) " Δάφνης	Κοινοβράκης	5) " 'Αργυρουπόλεως	Ανασιασόπουλος
6) " Ζωγράφου	Κοινοβράκης	6) " Βρηλισίων	Δημιτριάτης
7) " 'Ηρακλείου	Γεωργόπουλος	7) " Γαλατσίου	Γεωργόπουλος
8) " Καισαριανῆς	Κοινοβράκης	8) " 'Εκάλης - Καστρί	Τριβιλάς
9) " Καλλιθέας	Σκαλούμπακας	9) " 'Ελληνικοῦ	Ανασιασόπουλος
10) " Κηφισσιᾶς	Τριβιλάς	10) " 'Ηλιουπόλεως	Μαραβέας
11) " Μοσχάτου	Πύρας	11) " Καλαμακίου	Ανασιασόπουλος
12) " Ν. 'Ιωνίας	Γεωργόπουλος	12) " Καματεροῦ	Γιμίας
13) " Ν. Σμύρνης	Μαραβέας	13) " Λυκόβρυσης	Γεωργόπουλος
14) " Ν. Φιλαδελφείας	Γεωργόπουλος	14) " Μελισσίων	Δημιτριάτης
15) " Π. Φαλήρου	Ανασιασόπουλος	15) " Μεταμορφώσεως	Γεωργόπουλος (Κοινοβάσκης)
16) " Περιστερίου	Πανιούρης	16) " Ν. 'Ερυθραίας	Τριβιλάς
17) " Ταύρου	Πύρας	17) " Ν. Χαλκηδόνος	Γεωργόπουλος
18) " Χαϊδαρίου	Δασκαλόπουλος	18) " Ν. Λιοσίων	Γεωργόπουλος Γιμίας
19) " Χαλανδρίου	Δημιτριάτης	19) " Πεύκης - Ν. Πεντέλης	Δημιτριάτης
		20) " Παλαιᾶς Πεντέλης	Δημιτριάτης
Κέντρον		21) " Πετρουπόλεως	Γιμίας
Γενικά		22) " 'Υμηττοῦ	Κοινοβράκης
		23) " Φιλοθέης	Δημιτριάτης
		24) " Χολαργοῦ	Δημιτριάτης
		25) " Ψυχικοῦ Νέου	Ανασιασόπουλος
		26) " Ψυχικοῦ Παλαιοῦ	Δημιτριάτης
		27) " ΝΕΑΣ ΠΕΝΤΕΛΗΣ	Δημιτριάτης

ΔΗΜΟΙ			ΚΟΙΝΟΤΗΤΕΣ	
1)	Δῆμος	Αἰγάλεω Γαλάρι Ρούας	1) Κοινότης	Ἁγίας Παρασκευῆς
2)	"	Ἀμαρουσίου Γεωργίου Γ.	2)	" Βαρβάρας Αἰγάλεω
3)	"	Βύρωνος Φραγκίσκου Παπαδημητρίου	2)	Ἁγ. Δημητρίου Μπραχάμη
4)	"	Γλυφάδος Βαρβάρου Παπαζώη	1)	Ἁγ. Ἀναργύρων Ἀναγνωστοπούλου
5)	"	Δάφνης Ἀναστασίου Σ. Παπαγεωργίου		Ἀργυρουπόλεως Ἀποστόλου
6)	"	Ζωγράφου Καρβέλης Κ.	6)	Βριλησσίων Ρασσιᾶς
7)	"	Ἡρακλείου Ἀτζιᾶ Σεφέρη	7)	" Γαλατσίου Καραβίνου
8)	"	Καισαριανῆς Ζαφειρίου	8)	" Ἐκάλης - Καστρί Κωνσταντίνου
9)	"	Καλλιθέας Παγώνη Τσιώτη Πρίντη	9)	" Ἑλληνικοῦ Βλαδιμήρου
10)	"	Κηφισσιᾶς Κωνσταντίνου	2)	" Ἡλιουπόλεως Χαρίτωνος Ἀθηναίου
11)	"	Μοσχάτου Λυκούδη	11)	" Καλαμακίου Βλαδιμήρου
12)	"	Ν. Ἰωνίας Μαυράκη Κωνσταρίδη	12)	" Καματεροῦ
13)	"	Ν. Σμύρνης Τσιριγώτη Γιαννακοπούλου	13)	" Λυκόβρυσης Κιτριώτου
14)	"	Ν. Φιλαδελφείας Κεφαλοπούλου Θεοδ.	14)	" Μελισσίων Λαλαγιάννη 010724
15)	"	Π. Φαλήρου Σκυφτοῦ	15)	" Μεταμορφώσεως Γεωργούλη
16)	"	Περιστερίου Κοβάνη Τσιγγάνη Μπρέγιου Παλαιοῦ 53 Φαρ.	16)	" Ν. Ἐρυθραίας
17)	"	Ταύρου Περγαντίνη	17)	" Ν. Χαλκηδόνος Ἀργυροῦ
18)	"	Χαϊδαρίου Βλαχογιάννη Γκίνη	18)	" Ν. Λιοσίων
19)	"	Χαλανδρίου Ρεσβάνη Καναλοπούλου	19)	" Πεύκης - Ν. Πεντέλης Κιτριώτου
			20)	" Παλαιᾶς Πεντέλης Δαμιανίου
			21)	" Πετρουπόλεως Νικολάου
			22)	" Ὑμηττοῦ Κουκουλάκη
			23)	" Φιλοθέης
			24)	" Χολαργοῦ Δημητρίου 668-398
			25)	" Ψυχικοῦ Νέου Νικολάου
			26)	" Ψυχικοῦ Παλαιοῦ
			27)	" ΝΕΑΣ ΠΕΝΤΕΛΗΣ

Κέντρον 25

Γενικά

012309

Κ Ο Ι Ν Ο Τ Η Τ Ε Σ

1)	Κοινότης	Ἁγ. Παρασκευῆς	–
2)	"	Ἁγ. Βαρβάρας Αἰγάλεω	– Ἀβούρης 971-606
3)	"	Ἁγ. Δημητρίου Μπραχάμι	– Τρακάδας 971-421
4)	"	Ἁγ. Ἀναργύρων	– Ἀναγνωστόπουλος Αλ. ✓
5)	"	Ἀργυρουπόλεως	– Βλαδίμηρος
6)	"	Βριλησσίων	– Ρεπανᾶς
7)	"	Γαλατσίου	– Καραθάνου ἐξ ἀβεβαίου κόλλημα
8)	"	Ἐκάλης-Καστρί	– Κατσικαμπῆς
9)	"	Ἑλληνικοῦ	– Βλαδίμηρος
10)	"	Ἡλιουπόλεως	– Χαλκιόπουλος – Α σπίτι 971-035 μπορ
11)	"	Καλαμακίου 971692 δημοσιογράφος Αθήνα	– Βλαδίμηρος – Σαλέφο ✓
12)	"	Καματεροῦ	– Γκίκας
13)	"	Δυκόβρυσης	– Κα Γιωργοπούλου
14)	"	Μελισσίων Σαπαλίδικ.	– Πετρόπουλος
15)	"	Μεταμορφώσεως	– Θεοδωρέλλος
16)	"	Ν. Ἐρυθραίας	–
17)	"	Ν. Χαλκηδόνος	– Ἀρνέλος
18)	"	Ν. Λιοσίων	– Γκίκας
19)	"	Πεύκης-Νεοχωρίου	– Παπαδόγκωνας
20)	"	Παλαιᾶς Πεντέλης	– Σακελλαρίου
21)	"	Πετρουπόλεως	– Νικολάου; 5516.
22)	"	Ὑμηττοῦ	– Κωτρές κ. ἐξ ἀβεβαίου κόλλημα
23)	"	Φιλοθέης	– Ἀναστασόπουλος
24)	"	Χολαργοῦ	– Σαλίγγαρος
25)	"	Νέου Ψυχικοῦ	– Ἀναστασόπουλος
26)	"	Παλαιοῦ Ψυχικοῦ	– "

Κρίνω ὁ. Καρυοφύλλης Κυβ/σης → Νικολάου Εν Ν αγ.

[74]

ΔΗΜΟΙ

1) Δῆμος Αἰγάλεω - Γαλάρη, Ρόκας 581 204
2) " Ἀμαρουσίου Γεωργίου Γεωρ. 524 968. Λεωνωρίου αδ. 10
3) " Βύρωνος - Παπαδημητριάδης, ~~Φραγκίσκος~~
4) " Γλυφάδας - ~~Βαρβακερός~~, Κατσιμίδης Ζάμαρος
5) " Δάφνης - Ἐλευθερίου 971-267 Παπαδόπαρος αδ.
6) " Ζωγράφου - Καρβέλης Τσιμ. - Ἀγεζίου Αγεζ. διοδ. αυτ.
7) " Ἡρακλείου - ~~Μάνεσης~~ ~~Σκοδώρεγος~~ Δημ. Σωμβόρος
8) " Καισαριανῆς - Δασκάλου Δημήτριος - Δεμεγείας 67.
9) " Καλλιθέας - ~~Μόσχος~~, Πουλάκος Πρόκος Τσιμ. - Δημ. 961-531
10) " Κηφισιᾶς - Κατσικάμπης
11) " Μοσχάτου - ~~Σκαφίδας~~ Κε Μαστρα 982-065
12) " Ν. Ἰωνίας - Μαυράκης, Κοπτερίδης
13) " Ν. Σμύρνης - ~~Ζαλούμης~~ 968-735
14) " Ν. Φιλαδελφείας - Σπύρου Σπουρ. Κοζονοτρίνης Σαρόνη 36 Ν.Κ.
15) " Π. Φαλήρου - Ζάμαρος Γεωρ. (Αντ.) 99-398.
16) " Περιστερίου - Κοζώνης, Τσιλιβῆς (Ἀνθούπολις) 571 261
17) " Ταύρου - ~~Πατσουρᾶκος~~, Περγαμινέλη 564 220 (564-401)
18) " Χαϊδαρίου - Γκιόλας
19) " Χαλανδρίου - Ρεπανᾶς Γ. 683-238.

Κοζονοτρίνης αυτ. Τρίν.

682 560

~~Αυτοπ.~~

~~Αυτοπ. - Γεωργίου~~

~~Αυτ. Γ. Ρεπανᾶς~~ Κ. ΕΡΕ χαλ.

~~Κ. Γεωρ. Πρασκάλη Δ. Αρ. Εμπρησίου~~

~~Αυτ. Δασκάλου~~

ΤΟΜΕΑΡΧΑΙ		Ἀριθ.Τηλ.	Δῆμοι - Κοινότητες	Καταστάσεις
ΑΝΑΣΤΑΣΟΠΟΥΛΟΣ	Δυκοῦργος	Γρ. 24-649 Οἰκ.674-300	Ἀργυρουπόλεως Γλυφάδος Ἑλληνικοῦ Καλαμακίου Νέου Ψυχικοῦ Παλαιοῦ Φαλήρου	
ΓΕΩΡΓΟΠΟΥΛΟΣ	Ἀδαμάντιος	Γρ. 616-638 Οἰκ. 880-292	Ἀμαρουσίου Γαλατσίου Ἡρακλείου Λυκόβρυσης Μεταμορφώσεως Νέας Ἰωνίας Νέων Λιοσίων Νέας Φιλαδελφίας Νέας Χαλκηδόνος	
ΓΚΙΚΑΣ	Γεώργιος	Γρ. 536-224 523-359 Οἰκ. 832-546	Ἁγίων Ἀναργύρων Καματεροῦ Νέων Λιοσίων Πετρουπόλεως	
ΔΑΣΚΑΛΟΠΟΥΛΟΣ	Ἰωάννης	564-682	Αἰγάλεω Χαϊδαρίου	
ΔΗΜΗΤΡΙΑΔΗΣ	Ἠλίας	Γρ. 525-635 525-216	Ἁγίας Παρασκευῆς Βριλησσίων Μελισσίων Νέας Πεντέλης Παλαιᾶς Πεντέλης Παλαιοῦ Ψυχικοῦ Πεύκης - Ν.Πεντέλης Φιλοθέης Χαλανδρίου Χολαργοῦ	
ΚΟΝΤΟΒΡΑΚΗΣ	Νίκος	Γρ. 612-352 Οἰκ. 815-235	Βύρωνος Δάφνης Ζωγράφου Καισαριανῆς Ὑμηττοῦ	
ΛΑΝΤΟΥΡΗΣ	Ἰωάννης	ΜΑΔ. 612-000 Οἰκ. 667-815	Περιστερίου	
ΛΥΡΑΣ	Γεώργιος	29-552	Μοσχάτου Ταύρου	

ΤΟΜΒΑΡΧΑΙ	'Αριθ. Τηλ.	Δῆμοι - Κοινότητες	Καταστάσει
ΜΑΡΑΒΕΛΑΣ Χρύσανθος	Γρ. 610-681 Οἰκ.818-962μ.μ.	'Αγ.Δημητρίου Μπραχαμίου 'Ηλιουπόλεως Νέας Σμύρνης	
ΣΚΑΛΟΥΜΠΑΚΑΣ Κώστας	616-211	'Αγίας Βαρβάρας Αἰγάλεω Καλλιθέας	
ΤΡΙΒΙΖΑΣ 'Ιωαν.	Μαγ.470-892 Οἰκ.626-667	'Εκάλης - Καστρί Κηφισσιᾶς Νέας 'Ερυθραίας	